

ZORLU ENERJİ ELEKTRİK ÜRETİM ANONİM ŞİRKETİ'NDEN

ÇIKARILMIŞ SERMAYEMİZİN 200.000.000 LİRASI NAKİT KARŞILIĞI OLMAK SURETİYLE 81.665.350 LİRADAN 281.665.350 LİRAYA ARTIRILMASI VE NAKİT KARŞILIĞI ARTIRILAN SERMAYEYİ TEMSİL EDECEK PAYLARIN SATIŞI İLE İLGİLİ İZAHNAMEDİR.

BU SERMAYE ARTIRIMI NEDENİYLE ÇIKARILACAK PAYLAR SERMAYE PİYASASI KURULU'NCA 10/09/2009 TARİH VE 84/779 SAYI İLE KAYDA ALINMIŞTIR. ANCAK KAYDA ALINMA ORTAKLIĞIMIZIN VE PAYLARININ KURUL VEYA KAMUCA TEKEFFÜLÜ ANLAMINA GELMEZ.

SERMAYE PİYASASI KANUNU UYARINCA, İZAHNAME VE EKLERİ İLE SİRKÜLERLERDE YER ALAN BİLGİLERİN GERÇEĞİ DÜRÜST BİR BİÇİMDE YANSITMASINDAN İHRAÇÇILAR SORUMLUDUR. ANCAK, KENDİLERİNDEN BEKLENEN ÖZENİ GÖSTERMEYEN ARACI KURULUŞLARA DA ZARARIN İHRAÇÇILARA TAZMİN ETTİRİLEMİYEN KISMI İÇİN MÜRACAAT EDİLEBİLİR. BAĞIMSIZ DENETİM KURULUŞLARI İSE, DENETLEDİKLERİ MALİ TABLO VE RAPORLARA İLİŞKİN OLARAK HAZIRLADIKLARI RAPORLARDAKİ YANLIŞ VE YANILTICI BİLGİ VE KANAATLER NEDENİYLE DOĞABİLECEK ZARARLARDAN HUKUKEN SORUMLUDUR.

I. ORTAKLIĞIMIZ HAKKINDA BİLGİLER

A. TANITICI BİLGİLER

1.	Ticaret Unvanı	:	ZORLU ENERJİ ELEKTRİK ÜRETİM A.Ş
2.	Merkez ve Şube Adresleri	:	Nilüfer Organize Sanayi Bölgesi, Pembe Caddesi, No:13 Bursa, Türkiye
3.	Fiili Yönetim Yeri (Adresi)	:	Zorlu Plaza 34310 Avcılar İstanbul
4.	Tescil Tarihi, Sicil Numarası ve Ticaret Sicil Memurluğu	:	09.08.1993, 33550, Bursa Ticaret Sicil Gazetesi
5.	Süresi	:	Süresiz
6.	Bilinen Ortak Sayısı	:	Halka açık olan şirketimizin 10.07.2009 tarihli MKK verilerine göre halka kapalı kısma ilişkin ortak sayısı 9, halka açık kısma ilişkin ortak sayısı 15368 kişidir.
7.	Ortaklığın Tabi Olduğu Yasal Mevzuat	:	T.C. Kanunlarına, SPK ve EPDK mevzuatına tabidir.
8.	Kuruluş Amacı (Faaliyet Konusu)	:	Şirketin faaliyet konusu Ana Sözleşme'nin 4. maddesinde belirtildiği üzere;

Ana sözleşme

Madde 4:

Enerji Piyasası Düzenleme Kurumu ve Sermaye Piyasası Kurulu düzenlemelerine uymak suretiyle Enerji Piyasası Düzenleme Kurumu, Enerji ve Tabii Kaynaklar Bakanlığı ve diğer ilgili Bakanlık, kurul ve birimler nezdinde ve 4628 sayılı Elektrik Piyasası Kanunu çerçevesinde gerekli izin, lisans ve istenilen her türlü belgeleri alarak 4628 sayılı kanun, yönetmelikler ve EPDK kararlarına uygun olarak edineceği müşterilerinin (toptan satış şirketleri, perakende satış şirketleri, perakende satış lisansı sahibi dağıtım şirketleri ve serbest tüketiciler) elektrik, buhar ve ısı ihtiyacını karşılamak üzere proje geliştirmek, ilgili fizibiliteyi hazırlayarak tesis kurmak ve bu tesislerde elektrik – buhar üretmek, üretilen elektrik ve buharı müşterilerine ait tesislere şirket tarafından tesis edilen ya da TEİAŞ-TEDAŞ veya görev Şirket'inin nakil hatları vasıtasıyla mevcut yönetmelikler çerçevesinde nakletmektir.

Şirket bu amacını gerçekleştirmek için aşağıdaki konularda faaliyette bulunabilir.

- Elektrik ve buhar enerjisi üretim tesisleri kurmak, inşa etmek, işletmeciliğini ve bakımını yapmak, ürettiği elektrik ve buhar enerjisini satmak,
- Her türlü enerji üretim tesisini satın almak, devralmak, satmak, devretmek veya başka suretle elden çıkarmak,
- Enerji üretimi konusunda açılacak resmi ve özel yurtiçi ve yurtdışı ihalelere iştirak etmek, ihaleler açmak,
- Şirket'in işleri için iç ve dış piyasalardan uzun, orta ve kısa vadeli istikrazlar akdetmek, yatırım kredileri ve benzeri kredileri temin etmek, emval ve kefalet kredileri, emtia, akreditif kredileri, açık krediler, esham ve tahvilat üzerine avans kredileri ve benzeri kredileri temin etmek, kredi alma sözleşmelerini akdetmek, kredileri için rehin, ipotek tesis etmek, yatırımcıların aydınlatılmasını teminen gerekli özel durum açıklamalarının yapılması kaydıyla gerek kendi gerekse üçüncü gerçek veya tüzel kişilerin borç ve/veya kredileri için ipotek vermek, kefil olmak, bunların fekkini talep etmek, Şirket'in alacaklarını teminat altına alabilmek için ipotek, rehin ve kefalet almak ve bunları fek etmek, işletme ve/veya ekipman rehni tesis edebilmek,
- Şirket faaliyet konularına giren sınai ve ticari yatırımlarda bulunmak.

- f) Şirket amacının gerçekleştirilmesi için her türlü mali, ticari, sınai ve idari tasarruf ve faaliyetlerde bulunmak,
- g) Şirket amaç ve konusu dahilinde her türlü ithalat ve ihracat işlemlerini gerçekleştirmek,
- h) Yurt içinde ve yurt dışında Şirket'in iktisadi, teknik maksat ve mevzuunun icab ettirdiği ticari ve sınai, yerli ve yabancı, gerçek veya tüzel kişilerle mevzuat çerçevesi dahilinde süreli veya süresiz işbirliğinde bulunmak, her neviden yeni ortaklıklar tesis etmek, mevcut ortaklıklara iştirak etmek veya bu ortaklıklardan ayrılmak, yurt içinde yabancı sermaye getirmek suretiyle ortak yatırımlar gerçekleştirmek,
- i) Şirket'in amacına ulaşabilmesi için gerekli makine ve tesisler ile gayrimenkulleri iktisab etmek, devir ve ferağ etmek, kiraya vermek, kiraya almak, gayrimenkullerin üzerinde irtifak, intifa, sükna, gayrimenkul mükellefiyeti, kat mülkiyeti ve kat irtifakı tesis etmek, iktisab, devir ve ferağ etmek, fabrika, depo, satış mağazaları ve idare binaları inşa etmek,
- j) Şirket konusu ile ilgili olarak yatırımcıların aydınlatılmasını teminen, özel haller kapsamında Sermaye Piyasası Kurulu'nca aranacak gerekli açıklamaların yapılması kaydıyla, her türlü menkul ve gayrimenkulleri iktisap edebilir, kiralayabilir, kiraya verebilir, satabilir, sahibi bulunduğu menkul ve gayrimenkulleri üzerinde Şirket lehine ipotek tesis ve tescil edebilir veya bunlar üzerinde her türlü hakları iktisap edebilir, sahibi bulunduğu veya diğer kişi ve kuruluşlara ait menkul ve gayrimenkulleri ipotek verebilir, teminat olarak gösterebilir ve fekkedebilir.
- k) Şirket'in amacı ile ilgili olarak Şirket'in ve yatırımcıların aydınlatılmasını teminen; özel haller kapsamında Sermaye Piyasası Kurulu'nca aranacak gerekli açıklamaların yapılması kaydıyla üçüncü şahısların borçlarını ve alacaklarını temin için ipotek, rehin, kefalet ve diğer teminatları almak ve vermek,
- l) Şirket işleri için gerekli her türlü deniz, hava ve kara nakil araçlarını iktisap etmek, kiralamak, devretmek, kiraya vermek ve bunlar üzerinde ayni ve şahsi tasarruflarda bulunmak,
- m) Şirket'in amacı ile ilgili olarak marka, ihtira beratı, know how ve diğer sınai mülkiyet haklarını iktisap etmek, devir ve ferağ etmek ve bunlar üzerinde lisans anlaşmaları yapmak, teknolojik gelişmeleri araştırarak Araştırma ve Geliştirme çalışmaları ve harcamaları gerçekleştirmek,

Yukarıda gösterilen muamelelerden başka ileride Şirket için faydalı ve lüzumlu görülecek başka işlere girişilmek istendiği takdirde Yönetim Kurulu'nun teklifi üzerine keyfiyet Genel Kurul'un tasvibine sunulacak ve bu yolda karar alındıktan sonra Şirket dilediği işleri yapabilecektir.

Ana sözleşmenin tadili mahiyetinde olan bu husus için Şirket, Enerji Piyasası Düzenleme Kurumu, Sermaye Piyasası Kurulu ile Sanayi ve Ticaret Bakanlığı'nın önceden tasvip ve muvafakatini alacaktır.

B. MEVCUT SERMAYE VE PAYLAR İLE İLGİLİ BİLGİLER

1.	i) Kayıtlı Sermaye Tavanı	:	500.000.000 TL
	ii) Çıkarılmış Sermayesi	:	81.665.350 TL

2.	Son iki Olağan Genel Kurul toplantısı ve son durum itibariyle ödenmiş sermayenin ortaklar ile tüzel kişi ve yabancı ortaklar arasında dağılımı:
----	---

Ortağın; Ticaret Unvanı/ Adı Soyadı	Sermaye Payı					
	22.05.2008		28.05.2009		13.07.2009	
	(TL)	(%)	(TL)	(%)	(TL)	(%)
ZORLU HOLDİNG A.Ş.	35.288.433	43,21%	33.603.104	41,15%	33.603.104	41,15%
KORTEKS A.Ş.	14.330.198	17,55%	14.330.198	17,55%	14.330.198	17,55%
PRIME EMERGING M.	2.858.287	3,50%	2.442.320	2,99%	2.442.320	2,99%
ZORLUTEKS A.Ş.	620.657	0,76%	620.657	0,76%	620.657	0,76%
LİNENS PAZARLAMA A.Ş.	383.827	0,47%	383.827	0,47%	383.827	0,47%
ZORLU GAYRİMENKUL GELİŞ.A.Ş.	287.870	0,35%	287.870	0,35%	287.870	0,35%
ZORLU GRAND A.Ş.	191.914	0,23%	191.914	0,23%	191.914	0,23%
VESTEL ELEKTRONİK A.Ş.	326.661	0,40%	326.661	0,40%	326.661	0,40%
ZORLU DIŞ TİCARET A.Ş.	3.361.276	4,12%	3.361.276	4,12%	3.361.276	4,12%
HALKA AÇIK	24.016.227	29,41%	26.117.523	31,98%	26.117.523	31,98%
TOPLAM	81.665.350	100%	81.665.350	100%	81.665.350	100%

3.	Sermayedeki veya toplam oy hakkı içindeki payları %5 ve fazlası olan gerçek kişi ortakların birbiriyle akrabalık ilişkileri: Şirket'imizde oy hakkı içindeki payları dolaylı olarak %5'i aşan 3 gerçek kişi bulunmaktadır. Bu kişiler Sn. Zeki Zorlu, Sn. Ahmet Nazif Zorlu ve Sn. Olgun Zorlu'dur. Sn Zeki Zorlu ile Sn. Ahmet Nazif Zorlu kardeş ve Sn. Olgun Zorlu Sn. Zeki Zorlu'nun oğludur.
----	---

4.	Sermayeye dolaylı yoldan sahip olan gerçek ve tüzel kişilerin;
----	---

Adı Soyadı / Ticaret Unvanı	Sermayedeki Payı	
	Tutarı (TL)	Oranı (%)
Ahmet Nazif Zorlu	30.101.848,01	36,86%
Olgun Zorlu	17.362.053,41	21,26%
Zeki Zorlu	7.162.051,20	8,77%
Diğer Aile Üyeleri	922.818,46	1,13%
Halka Açık	26.116.578,92	31,98%

5.	İhraççı yönetiminde doğrudan ya da dolaylı olarak sözsahibi olan ya da olabilecek hissedarlar: Zorlu Holding A.Ş.
----	---

Zorlu Holding A.Ş. ortaklık yapısı:

ZORLU HOLDİNG A.Ş.

	<u>TL</u>	<u>Pay Oranı</u>
Zeki ZORLU	473.250.000	15%
Ahmet Nazif ZORLU	1.482.850.000	47%
Olgun ZORLU	1.009.600.000	32%
Türkan ZORLU	31.550.000	1%
Zülal ZORLU	31.550.000	1%
Selen ZORLU MELİK	31.550.000	1%
Fatma Şehenaz ÇAPKINOĞLU	31.550.000	1%
Şehminur AYDIN	31.550.000	1%
Mehmet Emre ZORLU	31.550.000	1%
	3.155.000.000	100%

(1 ADET HİSSE : 1.-TL)

6. Sermayeyi temsil eden payların;						
Tertibi	Grubu	Nama/Hamiline Olduğu	İmtiyaz Türü:	Pay Nominal Değeri (Kr)	Toplam (TL)	Sermayeye Oranı(%)
-	A	Nama	Yönetim kurulu üye seçiminde aday gösterme imtiyazı	<u>1 Kr</u>	8.166.535	%10
-	B	Nama	<u>YOK</u>	<u>1 Kr</u>	73.498.815	%90
				TOPLAM	81.665.350	%100

Ana sözleşmenin 7. maddesi çerçevesinde Şirket'in işleri ve idaresi, tamamı (A) Grubu pay sahipleri arasından veya gösterecekleri adaylar arasından Genel Kurul tarafından seçilecek en az beş (5) en çok onbir (11) üyeden meydana gelen bir Yönetim Kurulu tarafından idare olunur.

7.	Son üç yıl içinde yapılan sermaye artırımları ve kaynakları ile sermaye azaltımları, yaratılan/iptal edilen pay grupları ve pay sayısında değişikliğe yol açan diğer işlemlere ilişkin bilgi: YOK
-----------	---

8.	Ortaklığın son on iki ay içinde halka arz veya tahsisli satış suretiyle pay ihraç etmiş ise, bu işlemlerin niteliğine, bu işlemlere konu olan payların sayı ve niteliklerine ve tahsisli satış yapılan gerçek ve/veya tüzel kişilere ilişkin açıklamalar: YOK
-----------	---

9.	Ortaklık esas sözleşmesine göre yönetim ve denetim organlarının seçimi: Şirket yönetim kurulunun seçimi esas sözleşmesinin 7. ve 8. maddelerinde düzenlenmektedir:: Yönetim Kurulunun Yapısı Madde 7 Şirketin işleri ve idaresi, tamamı (A) Grubu pay sahipleri arasından veya gösterecekleri adaylar arasından Genel Kurul tarafından seçilecek en az beş (5) en çok onbir (11) üyeden meydana gelen bir Yönetim Kurulu tarafından idare olunur. Yönetim Kurulu üyeleri bilgi ve beceri düzeyi yüksek, sektör hakkında bilgisi olan, nitelikli kişiler arasından seçilir. Yönetim Kurulunda en az iki olmak üzere üçte bir oranında bağımsız üye bulunur. Yönetim Kurulu Başkanı veya Yönetim Kurulu Başkan Vekili bağımsız üyeler arasından seçilir. Bağımsız üyeler, Sermaye Piyasası Kurulu ("SPK") kurumsal yönetim ilkelerinde yer alan bağımsızlık kriterlerine uygun olarak seçilir ve SPK kurumsal yönetim ilkeleri kapsamında
-----------	---

<p>işlem yapılır.</p> <p>Yönetim Kurulu üyelerinin çoğunluğu icrada yer almayan üyelerden oluşur. Yönetim Kurulu Başkanlığı ve İcra Başkanlığı görevleri ayrı ayrı kişilerce yürütülür. Yönetim Kurulunda yer alan üyelerin yaş sınırı yetmiş beş (75) tir.</p> <p>Yönetim Kurulunun Görev Süresi Madde 8 Yönetim Kurulu üyeleri en çok üç yıl için seçilir. Görev süresini Genel Kurul belirler. Görev süresi sona eren üyelerin yeniden seçilmesi mümkündür. Yönetim Kurulunca bir üyelik boşaldığı taktirde Yönetim Kurulunca boşalan üyeliğe atama yapılır. Atanan yeni üye için ilk Genel Kurulda pay sahiplerinin oluru alınır. Genel Kurulca onaylanan üye selefiyenin süresini tamamlar.</p> <p>Şirket esas sözleşmesinin 14. maddesine göre Denetim Kurulu'nun seçimi şu şekilde yapılmaktadır: Şirket'in Denetim Kurulunun seçimi esas sözleşmenin 14. maddesinde düzenlenmektedir:</p> <p>Madde 14 Denetim Kurulu</p> <p>Şirket'in Denetim Kurulu pay sahipleri arasından veya gösterecekleri adaylar arasından Genel Kurul tarafından en çok üç yıl için seçilecek iki üyeden meydana gelir. Denetçilerin ücretleri Genel Kurul tarafından belirlenir.</p> <p>Şirket'in halka açık paylarının yüzde beşini (%5) temsil eden pay sahipleri, belli bir maddi vakıanın özel olarak incelenmesi için Genel Kurul'dan özel denetçi atanmasını talep edebilir. Bu talebin Genel Kurul'ca reddi halinde Şirket sermayesinin en az yirmide birini temsil eden pay sahipleri yetkili mahkemeden durumun incelenmesi ve aydınlatılması için özel denetçi atanmasını talep etme hakkına sahiptir.</p>

10.	Ortaklık esas sözleşmesinde yer alan ağırlaştırılmış nisaplar hakkında bilgi: YOK
------------	---

11.	Türk Ticaret Kanunu'nun 402-403 üncü maddeleri uyarınca ihdas edilen intifa senetlerine sağlanan haklar: YOK
------------	--

12.	Payların devir esası: Şirket esas sözleşmesinin 21. maddesine göre payların devri Türk Ticaret Kanunu'na, Enerji Piyasası Düzenleme Kurulu onayına ve ilgili mevzuata tabidir. Esas sözleşmenin 6. maddesinin 9. ve 10. fıkraları kapsamında devir kısıtlaması bulunmaktadır.
------------	---

Ana Sözleşme madde 6:

Şirketin sermayesinin yüzde beş veya daha fazlasını temsil eden payların, doğrudan veya dolaylı olarak bir gerçek veya tüzel kişi tarafından edinilmesi ile bir ortağa ait payların tüzel kişilik sermayesinin yüzde beşini aşması sonucunu veren pay edinimleri ve/veya bir ortağa ait payların yukarıdaki oranların altına düşmesi sonucunu veren pay devirleri için veya hallerinde her defasında EPDK onayı alınacaktır. Bu hüküm oy hakkı edinilmesi ile payların rehnedilmesi hallerinde de geçerlidir.

Herhangi bir pay devri söz konusu olmasa dahi, mevcut paylar üzerinde imtiyaz tesisi, imtiyazın kaldırılması veya intifa senedi çıkarılması yukarıda öngörülen oransal sınırlara bakılmaksızın Enerji Piyasası Düzenleme Kurumu onayına sunulacaktır.

Ana sözleşme madde 21:

Şirket'in sermayesi Sermaye Piyasası Kanunu ve Türk Ticaret Kanunu'nun öngördüğü şartlarda arttırılabilir veya azaltılabilir. Sermaye artırımında rüçhan haklarını bu Kanun'un 394. Maddesi ile verilen sürede kullanmayan ve taahhüdünü yerine getirmeyen hissedarlara ait rüçhan hakkı tanınmış paylar Borsada Sermaye Piyasası Kurulu ve İMKB yönetmeliklerine uygun olarak satılır. Rüçhan hakkı kullanımına ilişkin sermaye piyasası mevzuatına uyulur.

Yapılacak sermaye artırımlarında (A) Grubu pay sahiplerine (A) Grubu paylar, (B) Grubu pay sahiplerine (B) Grubu paylar tahsis edilir. Ancak (A) Grubu pay sahiplerinin sahip oldukları rüçhan haklarını kullanmamaları durumunda yeni çıkarılan paylar sadece (B) Grubu paylar olur. (A) ve (B) Grubu hisselerin tamamı nama yazılıdır.

Şirket'in nama yazılı hisselerinin yüzde beş ve üzerinin devri Enerji Piyasası Düzenleme Kurumu'nun ("EPDK") düzenlemeleri doğrultusunda, işbu ana sözleşmenin 6. maddesine tabii olarak EPDK'nın iznine tabidir.

Şirket'in hisselerinin devri Türk Ticaret Kanunu, Sermaye Piyasası Mevzuatı, EPDK Mevzuatı ve iş bu ana sözleşme hükümlerinin saklı tutulması kaydıyla serbesttir.

Bir hisse senedinin birden fazla sahibi bulunabilir. Bu takdirde Şirket'e karşı haklarını ancak müşterek bir temsilci aracılığı ile kullanabilirler. Müşterek temsilci tayin edilmediği takdirde, bunlardan birine yapılacak tebligat hepsi hakkında geçerli olur.

13.	Ortaklığın aynı grup paylarının borsaya (İMKB veya diğer borsalar) kote olup olmadığına/işlem görüp görmediğine veya böyle bir başvurunun bulunup bulunmadığına ilişkin bilgi: Şirket'imizin payları 25.05.2000 tarihi itibarı ile İstanbul Menkul Kıymetler Borsası'nda işlem görmekte olup, B grubu payların 2.611.752.311 adedi (26.117.523,11 TL nominal değerli) İstanbul Menkul Kıymetler Borsası'nda işlem görmektedir.
------------	--

14.	İzahnamenin hazırlandığı yıl ve bir önceki yılda;
------------	--

a) Ortaklığın payları üzerinde üçüncü kişiler tarafından gerçekleştirilen ele geçirme teklifleri:
YOK

b) Ortaklık tarafından diğer bir ortaklığın payları ve/veya hisse senetleri üzerinde yapılan ele geçirme teklifleri:
YOK

c) Söz konusu tekliflerin fiyat ve sonuçları hakkında bilgi:
YOK

II. ARTIRILAN SERMAYE PAYLARINA İLİŞKİN BİLGİLER

1.

Pay ihracına ilişkin yetkili organ kararları:

Karar No: 2009/16

Karar Tarihi: 24.06.2009

ZORLU ENERJİ ELEKTRİK ÜRETİM ANONİM ŞİRKETİ Yönetim Kurulu Sn. ZEKİ ZORLU Başkanlığı'nda Şirket merkezinde toplanmış, gündeminde bulunan konu müzakere edilerek aşağıdaki kararlar alınmıştır;

Yapılan toplantı ve müzakere neticesinde;

Şirket mali bünyesinin daha da güçlendirilmesini teminen Şirket'in 500.000.000.- (beşyüzmilyon) TL kayıtlı sermaye tavanı içerisinde, Şirket'in çıkarılmış sermayesinin nakit karşılığı 200.000.000- (ikiyüzmilyon) TL artırılarak 81.665.350. (seksenbirmilyonaltıyüzaltmışbeşbinüçyüzelli) TL'den 281.665.350- (ikiyüzseksenbirmilyonaltıyüzaltmışbeşbinüçyüzelli) TL'sına 344,90191% oranında artırılmasına,

Yeni pay alma haklarının nominal değer üzerinden kullanılmasına ve yeni pay alma hakkının kullanılmasında 1 Kr. nominal değerli bir payın satış fiyatının 1 Kr. olarak belirlenmesine,

Yeni pay alma kullanım süresinin 15 gün olarak tespit edilmesine ve yeni pay alma haklarına ve tasarruf sahiplerine ilişkin duyuruların günlük yayın yapan 2 gazetenin Türkiye baskısında ilan edilmesine,

Bu kapsamda ihraç edilecek hisselerin Kurul kaydına alınması talebi ile Sermaye Piyasası Kurulu'na başvurulmasına ve gerekli işlemlerin ifası ile ilgili mercilere bildirimde bulunulması hususunda Şirket'imiz yönetiminin yetkili ve görevli kılınmasına, oybirliği ile karar verilmiştir.

23.07.2009 tarihinde saat 11:57'de Kamuyu Aydınlatma Platformu'nda yayınlanan bildirimimiz aşağıda yer almaktadır.

Konu: OD.23.07.2009 tarihli özel durum açıklamamız

24 Haziran 2009 tarihli özel durum açıklamamız ile kamuya duyurmuş olduğumuz Şirketimiz'in 500.000.000 TL olan kayıtlı sermaye tavanı içerisinde çıkarılmış sermayesinin, tamamı nakit karşılanmak suretiyle, 200.000.000 TL (%244,9 oranında) artırılarak 81.665.350.TL'den 281.665.350 TL'sına çıkarılmasına ilişkin Sermaye Piyasası Kurulu'nun izni için 23 Temmuz 2009 tarih ve 25482 sayı ile Kurul'a müracaatta bulunulmuştur

Pay ihracına ilişkin yetkili organ kararları:

Karar No: 2009/24

Karar Tarihi: 17.08.2009

ZORLU ENERJİ ELEKTRİK ÜRETİM ANONİM ŞİRKETİ Yönetim Kurulu Sn. ZEKİ ZORLU Başkanlığı'nda şirket merkezinde toplanmış ve yapılan toplantı ve müzakere neticesinde;

Şirketimizin 24.06.2009 tarih ve 2009/16 sayılı Yönetim Kurulu Toplantısında; Şirket mali bünyesinin daha da güçlendirilmesini teminen Şirketin 500.000.000- (beşyüzmilyon) TL kayıtlı sermaye tavanı içerisinde, Şirketin çıkarılmış sermayesinin nakit karşılığı 200.000.000- (ikiyüzmilyon) TL artırılarak 81.665.350.- (seksenbirmilyonaltıyüzaltmışbeşbinüçyüzelli) TL'den 281.665.350- (ikiyüzseksenbirmilyonaltıyüzaltmışbeşbinüçyüzelli) TL'sına % 344,9 oranında artırılmasına karar verilmiş olup, 24.06.2009 tarihli özel durum açıklaması ile kamuya duyurulduğu üzere, kararda yer alan oranın maddi hata nedeniyle %244,9 olarak düzeltilmesine,

<p>Süresi içinde kullanılmayan rüçhan hakları dolayısıyla satılmayan hisseler olduğu takdirde bu payların 2 iş günü süreyle halka arz edilmesine,</p> <p>Zorlu Holding A.Ş. tarafından 24.06.2009 tarih ve 2009/11 sayılı Yönetim Kurulu toplantısında aldıkları karar kapsamında verilen satın alma taahhüdü çerçevesinde; yeni pay alma hakları kullanıldıktan ve halka arz edildikten sonra, kalan kısmın Sermaye Piyasası Kurulu'nca halka arz için saptanan sürenin bitimini takip eden 3 gün içinde, Borsa'daki halka arz süresinin sonundaki 2 işlem gününde Borsa birinci el pazarında gerçekleşen günlük ağırlıklı ortalama fiyatların aritmetik ortalaması üzerinden Zorlu Holding'e satılmasına,</p> <p>İhraç edilecek payların kar elde edilmesi ve dağıtılmasına karar verilmesi halinde ilk kez 2009 yılı karından yararlandırılmasına, ancak payların satış süresi içinde yeni pay alma hakkının kullanımına ilişkin duyurunun yayımlandığı hesap dönemi sona ererse, hesap döneminin son gününü takip eden tarihten sonra satılan paylar 2010 yılının kârından temettü alabilmelerine,</p> <p>Toplantıya katılan Yönetim Kurulu Üyelerinin oybirliği ile karar verilmiştir.</p>

2. Nakit karşılığı artırılan sermayeyi temsilen ihraç edilecek paylar ile ilgili bilgiler:

Pay Grubu	Nama/Hamiline Olduğu	Bir Payın Nominal Değeri (TL)	Pay Sayısı	Nominal Değerleri Toplamı (Bin TL)
A	Nama	0,01	2.000.000.000	20.000
B	Nama	0,01	18.000.000.000	180.000
		TOPLAM	20.000.000.000	200.000

3. a) İç kaynaklardan yapılan sermaye artırımının dağılımı aşağıda verilmektedir (TL):
YOK

b) İç kaynaklardan artırılarak bedelsiz olarak mevcut ortaklara dağıtılacak paylar ile ilgili bilgiler:
YOK

4. a) Bu sermaye artırımını dolayısıyla ihraç edilecek payların bu sermaye artırımından sonra yapılacak ve yeni pay alma haklarının kısıtlanmadığı tüm sermaye artırımlarında yeni pay alma hakları bulunacaktır.

b) İhraç edilen paylar yeni pay alma hakkına ilişkin sirkülerin yayımlandığı hesap dönemi itibariyle temettüye hak kazanmakta olup, kâr elde edilmesi halinde ilk kez 2009 yılının kârından temettü verilecektir. Ancak payların satış süresi içinde yeni pay alma hakkının kullanımına ilişkin duyurunun yayımlandığı hesap dönemi sona ererse, hesap döneminin son gününü takip eden tarihten sonra satılan paylar 2010 yılının kârından temettü alabilecektir.

c) Temettüye Hak Kazanılan Tarih:
Şirket'imiz kayıtlı sermaye sisteminde olması nedeniyle bu sermaye artırımına iştirak edecek olan kişiler yeni pay alma hakkının kullanımına ilişkin duyurunun yayımlandığı hesap dönemi itibariyle temettüye hak kazanacaktır.

5. Bu artırımda ihraç edilecek imtiyazlı paylar ve imtiyazın niteliği:
A Grubu paylar: Yönetim Kurulu Üyeleri'nin seçiminde aday gösterme imtiyazı

Pay Grubu	Nama/Hamiline Olduğu	Bir Payın Nominal Değeri (TL)	Pay Sayısı	Nominal Değerleri Toplamı (Bin TL)
A	Nama	0,01	2.000.000.000	20.000

6.	<p>İhraç edilecek payların yatırımcılara sağladığı haklar: Kârdan pay alma hakkı (SPKn md.15), tasfiyeden pay alma hakkı (TTK md. 455), bedelsiz pay edinme hakkı (SPKn md. 15), yeni pay alma hakkı (TTKmd. 394, kayıtlı sermaye sistemindeki ortaklıklar için SPKn md. 12), Genel Kurul’a katılma hakkı (TTKn md. 360), Genel Kurul’da müzakerelere katılma hakkı (TTkn md. 375, md. 369), oy hakkı (TTK md.373,374), bilgi alma hakkı (SPKn md. 16, TTK md. 362), inceleme ve denetleme hakkı (TTK md. 363), iptal davası açma hakkı (TTK md. 381-384, kayıtlı sermaye sistemindeki ortaklıklar için SPKn md. 12).</p> <p>Diğer taraftan, TTK md. 341, 348, 356, 359, 366, 367 ve 376. maddelerinde geçen “azınlık hakları”, ödenmiş sermayenin en az yirmide birini temsil eden pay sahipleri tarafından kullanılır (SPKn md. 11).</p>
-----------	---

7.	<p>Payların devrine ve varsa devirle ilgili kısıtlara ilişkin bilgi: Şirket ana sözleşmesinin 6. ve 21 maddeleri çevresinde; Şirket’in sermayesinin yüzde beş veya daha fazlasını temsil eden payların, doğrudan veya dolaylı olarak bir gerçek veya tüzel kişi tarafından edinilmesi ile bir ortağa ait payların tüzel kişilik sermayesinin yüzde beşini aşması sonucunu veren pay edinimleri ve/veya bir ortağa ait payların yukarıdaki oranların altına düşmesi sonucunu veren pay devirleri için veya hallerinde her defasında EPDK onayı alınacaktır.</p>
-----------	---

8.	<p>Yeni pay alma haklarının kısıtlanıp kısıtlanmadığı, kısıtlandıysa kısıtlanma nedenlerine ilişkin bilgi: Hissedarlarımızın yeni pay alma hakları kısıtlanmamıştır.</p>
-----------	---

9.	<p>Varsa belli kişilere tahsis edilen payların ayrı ayrı tutar ve sayısı: YOK</p>
-----------	--

10.	<p>Yeni pay alma hakkının kullanılmasından sonra kalan paylar için tahsis kararı alınıp alınmadığı: YOK</p>
------------	--

11.	<p>Satın alma taahhüdünde bulunan gerçek ve/veya tüzel kişilerin adı, adresleri ve bir payın satın alma fiyatı:</p> <p>Satın Alma Taahhüdünde bulunan: Zorlu Holding A.Ş.</p> <p>Adresi: Sultanhamam Vasıfçınar Caddesi no:91 Eminönü/İstanbul</p> <p>Bir Payın Satın Alma Fiyatı: Bir payın satın alma fiyatı, nominal değerden aşağı olmamak kaydıyla, İMKB’deki halka arz süresi olan 2 işlem gününde İMKB Birincil Piyasası’nda gerçekleşen günlük ağırlıklı ortalama fiyatların aritmetik ortalaması.</p>
------------	--

12.	<p>Ortakların yeni pay alma haklarını kullanma esasları:</p>
------------	---

a)	<p>Yeni pay alma haklarının kullanım süresi: 15 gündür. Bu sürenin başlangıç ve bitiş tarihi ilan edilecek sirkülerde belirtilecektir. Yeni pay alma hakkı kullanım süresi, bitiş tarihinin resmi tatile rastlaması halinde, izleyen işgünü akşamı sona erecektir.</p>
-----------	---

b)	<p>Ortakların çıkarılmış sermayede mevcut paylarına göre yeni pay alma oranı:</p>	244,90191%
-----------	--	------------

c)	<p>Pay bedellerinin yatırılacağı banka şubesi ve hesap numarası:</p>	DenizBank İstanbul Kurumsal Şubesi 9130 – 187 - 442
-----------	---	--

d) Başvuru şekli:

a) Kaydileştirilmemiş Paylara İlişkin Esaslar

31 Aralık 2007 tarihine kadar kaydileştirilmemiş hisse senetlerine bağlı mali haklar, bu tarihten sonra Merkezi Kayıt Kuruluşu A.Ş.'de (MKK) kayden izlenmeye başlanmıştır. Bu çerçevede, halen ellerindeki hisse senetlerini kaydileştirmemiş ortaklarımızın, yeni pay alma haklarını kullanabilmek için öncelikle rüçhan hakkı kullanım süresi içinde tamamlanacak şekilde aşağıda adres ve telefonu verilen Şirket Merkezimize müracaat ederek, hisse senetlerini kaydileştirmeleri gerekmektedir.

Hak sahiplerince fiziken muhafazasına devam edilen ve kaydileştirilmemiş hisse senetleri borsada işlem göremeyecektir. Bunların yeniden borsada işlem görebilmesi, kaydileştirmeleri amacıyla teslim edilerek, Merkezi Kayıt Kuruluşunda hak sahipliklerine ilişkin kayıtların oluşturulmasına bağlıdır.

Yeni pay alma hakkını kullanmak isteyen ve halen ellerinde hisse senetleri (hisse senetlerini kaydileştirmeyen) bulunan ortaklarımızın, yeni pay alma haklarını kullanabilmeleri için öncelikle hisse senetlerini kaydileştirmesi ve süresi içerisinde aşağıda (b) bendinde belirtilen usulde yeni pay alma hakkı kullanımı için başvuruda bulunmaları gerekmektedir.

b) Kaydileştirilmiş Paylara İlişkin Esaslar

i) Yeni pay alma haklarını kullanmak isteyen ortaklarımız, Şirketle de mutabık kalınan yeni pay tutarını Denizbank İstanbul Kurumsal şubesinde açılan 187-442 numaralı hesaba yeni pay alma hakkı kullanım süresi içinde tam ve nakit olarak yatıracaklar ve ödemeye ilişkin makbuzun bir örneğini Şirket'e tevdi edeceklerdir.

ii) Belirtilen yeni pay alma hakkı kullanım süresi içinde pay bedellerinin ödenmemesi halinde, önceden yapılmış işlemler iptal edilecektir.

iii) Bu sermaye artırımında yeni pay alma hakkını kullanmak istemeyen ortaklarımız, yeni pay alma hakkı kullanım süresi içinde bu hakkını satabilirler.

e) Başvuru yeri/yerleri:	Deniz Yatırım Menkul Kıymetler A.Ş. Büyükdere Cad. No:106, Kat 16, 34394 Esentepe İstanbul. Tel: (212) 355 08 00 Faks: (212) 212 54 12 DenizBank İstanbul Kurumsal Şubesi Büyükdere Cad. No 108/B 34394 Esentepe İstanbul. Tel: (212) 354 87 00 Faks: (212) 213 21 42 DenizBank Zincirlikuyu Şubesi Büyükdere Cad. No 106 34394 Esentepe İstanbul. Tel: (212) 336 59 00 Faks: (212) 212 10 86 Zorlu Enerji Elektrik Üretim AŞ. Zorlu Enerji Grubu, Zorlu Plaza 34310 Avcılar İstanbul Tel: 212 456 23 00 Fax: 212 422 00 99
---------------------------------	--

f) Payların dağıtım zamanı ve yeri:
Tüm ortaklarımızın sahip oldukları paylar Sermaye Piyasası Mevzuatı çerçevesinde, MKK nezdinde hak sahipleri bazında kayden izlenecektir.

13. Bedelsiz olarak verilecek payların dağıtım esasları:
YOK

14. Yeni pay alma haklarının kullanılmasından sonra kalan payların halka arz esasları:

a) Halka arz süresi: 2 işgünüdür. Bu sürenin başlangıç ve bitiş tarihleri ilân edilecek sirkülerde belirtilecektir.

b) Halka arz sirkülerinin ilan edileceği gazeteler: Dünya Gazetesi, Bursa Hakimiyet

c) Başvuru şekli ve yeri: Bu sermaye artırımında pay almak suretiyle ortak olmak isteyen tasarruf sahiplerinin satış süresi içinde İstanbul Menkul Kıymetler Borsası'nda işlem yapmaya yetkili bankalar ve aracı kurumlardan oluşan borsa üyelerinden birine başvurmaları gerekmektedir.
Pay bedelleri satış işlemlerini yürüten borsa üyesi Deniz Yatırım Menkul Kıymetler A.Ş. tarafından tahsil edildikçe özel banka hesabına yatırılacaktır.

d) Payların dağıtım zamanı ve yeri: Yeni pay alma haklarının kullanılmasından sonra kalan payların halka arzında pay alan ortaklarımızın söz konusu payları Sermaye Piyasası Mevzuatı çerçevesinde MKK nezdinde hak sahipleri bazında kayden izlenmeye başlanacaktır.

15. Satış fiyatı:

a) Yeni pay alma hakkının kullanılmasında 1 Kr nominal değerli bir payın satış fiyatı:
1 Kr'dir.

b) Yeni pay alma hakkının kullanılmasından sonra kalan payların satışında 1 Kr nominal değerli bir payın satış fiyatı: Nominal değerinin altında olmamak üzere İMKB Birincil Piyasası'nda oluşacak fiyattır.

16.	Satış Yöntemi: Sermaye Piyasası Kurulu'nun Seri VIII, No:22 Tebliğinde yer alan Borsa'da Satış Yöntemi kullanılacaktır.
17	Satışın birden fazla ülkede aynı anda yapıldığı durumlarda, bu ülkelerden birine belli bir oranda tahsis yapılmışsa buna ilişkin bilgi: YOK
18.	Fiyatların tespitinde kullanılan yöntemler, yönetimin ve aracı kuruluşun fiyatlara ilişkin değerlendirmeleri: Yeni pay alma sırasında nominal değerden, rüçhan haklarının kullanılmasından sonra kalan payların halka arzında nominal değer altında olmamak üzere Borsada oluşan fiyat, halka arz süresinin bitiminden sonra Zorlu Holding tarafından satın alma taahhütnamesi çerçevesinde satın alınacak paylar için nominal değerden aşağı olmamak üzere Borsadaki halka arz süresi olan 2 işlem gününde İMKB Birincil Piyasası'nda gerçekleşen günlük ağırlıklı ortalama fiyatların aritmetik ortalaması.
19.	a) Satışa aracılık edecek ve/veya yüklenimde bulunacak kuruluş/kuruluşlar ve gişe hizmeti veren kuruluş/kuruluşlar ile bu kuruluşların adresleri: Deniz Yatırım Menkul Değerler A.Ş. / Büyükdere Caddesi No: 106 34394 Esentepe – İstanbul
	b) Aracılığın niteliği ve yüklenimde bulunulmayan payların tutarı: En iyi gayret aracılığı
	c) Aracı kuruluş/kuruluşlara ödenecek toplam ücret tutarı ve bunun toplam ihraç maliyeti içindeki payı: Aracı kuruluş 44.625 TL (42.500 TL+BSMV) sabit ücret ve kullanılmayan rüçhan haklarının İMKB Birincil Piyasası'nda satışı durumunda toplam satış üzerinden %0,2+BSMV komisyon alacaktır. Bu komisyonun halka arz edilecek hisselerin adedi bilenemediğinden şu an için 7.000 TL olması tahmin edilmektedir. Ödenecek sabit ücretin ihraç maliyeti içerisindeki tahmini payı %6,06'dır.
20.	Ortaklığın ödemesi gereken, ihraca ilişkin toplam ve/veya pay başına maliyet: Kurul kayıt ücreti %0,2 : 400.000 TL Kota alma ücreti %0,1 : 200.000 TL Rekabeti koruma fonu %0,04 : 80.000 TL Aracı kuruluş ücret : 44.625 TL Halka Arz Aracılık Komisyonu (tahmini): 7.000 TL Tescil ve İlan giderleri (tahmini) : 4.500 TL Toplam Tahmini Maliyet : 736.125 TL
21.	Ortaklığın sağlayacağı tahmini net nakit girişi ve kullanım yerleri: 200.000.000 TL (sermaye artırım) – 736.125 TL (tahmini ihraç maliyeti) = 199.263.875 TL net nakit girişinin Şirket'in finansal borçlarını azaltmada kullanılması planlanmaktadır.
22.	Temettü alma hakkında zaman aşımı: Ortaklar ve kara katılan diğer kimseler tarafından tahsil edilmeyen kar payı bedelleri ile ortaklar tarafından tahsil edilmeyen temettü avansı bedelleri dağıtım tarihinden itibaren beş yılda zaman aşımına uğrar. Zaman aşımına uğrayan temettü ve temettü avansı bedelleri hakkında 2308 sayılı Şirketler'in Müruru Zamana Uğrayan Kupon Tahvilat ve Hisse Senedi Bedellerinin Hazineye İntikali Hakkında Kanun hükümleri uygulanır.

III. MALİ DURUM İLE İLGİLİ BİLGİLER

A. ORTAKLIĞIMIZIN ULUSLARARASI FİNANSAL RAPORLAMA STANDARTLARI (UFRS) HÜKÜMLERİNE GÖRE DÜZENLENEN MALİ TABLOLARI

Şirketimizin 31.12.2006 ve 31.12.2007 yıllarına ilişkin finansal tabloları, Sermaye Piyasası Kurulu (SPK) tarafından yayımlanan muhasebe ve raporlama ilkelerine uygun, Seri:XI, No:25 sayılı “Sermaye Piyasasında Muhasebe Standartları Hakkında Tebliğ” hükümlerine göre, 31.12.2008 ve 31.03.2009 tarihli finansal tabloları ise Seri: XI, No: 29 sayılı “Sermaye Piyasasında Finansal Raporlamaya İlişkin Esaslar Tebliği” hükümleri çerçevesinde hazırlanmıştır.

Aşağıdaki 31.12.2007, 31.12.2008 ve 31.03.2009 dönemlerine ait finansal tabloların dipnotları izahnameye ek olarak verilecek olup, şirket merkezinde de incelemeye açık tutulmaktadır. Ayrıca ilgili dipnotlara www.zoren.com.tr ve www.imkb.gov.tr adreslerinden ulaşılabilir.

1.	Ortaklığın 31.12.2007, 31.12.2008 tarih ve 31.03.2009 tarihi itibarıyla bilançoları:
----	--

BİLANÇO (TL)

	31.12.2007 (XI, 25 KONSOLİDE)	31.12.2008 (XI, 29 KONSOLİDE)	31.03.2009 (XI, 29 KONSOLİDE)
VARLIKLAR			
Dönen varlıklar			
Nakit ve nakit benzerleri	10.467.920	7.574.420	69.264.536
Finansal yatırımlar	16.305.800	--	--
Ticari alacaklar	26.587.196	122.447.143	139.809.409
Diğer alacaklar	3.757.822	16.203.855	20.305.005
Stoklar	31.753.719	39.181.763	43.210.443
Diğer dönen varlıklar	58.117.094	132.648.349	146.259.726
Toplam dönen varlıklar	146.989.551	318.055.530	418.849.119
Duran varlıklar			
Finansal yatırımlar	5.782.620	7.640.163	7.990.936
Araştırma ve değerlendirme varlıkları	18.743.173	22.426.294	25.505.329
Maddi duran varlıklar	863.366.953	1.577.992.280	1.741.277.435
Maddi olmayan duran varlıklar	42.545.553	636.295.914	630.689.343
Ertelenen vergi varlıkları	55.676.482	30.653.792	51.139.587
Diğer duran varlıklar	108.428	--	83.885
Toplam duran varlıklar	986.223.209	2.275.008.443	2.456.686.515
TOPLAM VARLIKLAR	1.133.212.760	2.593.063.973	2.875.535.634

	31.12.2007	31.12.2008	31.03.2009
KAYNAKLAR			
Kısa vadeli yükümlülükler			
Finansal borçlar	248.320.274	337.768.375	403.546.967
Ticari borçlar	70.368.727	147.368.864	218.000.648
Diğer borçlar	286.365.289	8.286.793	29.502.493
Dönem karı vergi yükümlülüğü	916.416	9.388.667	6.673.680
Borç karşılıkları	10.080.481	2.723.267	4.272.017
Diğer kısa vadeli yükümlülükler	2.016.764	4.455.278	4.709.069
Toplam kısa vadeli yükümlülükler	618.067.951	509.991.244	666.704.874
Uzun vadeli yükümlülükler			
Finansal borçlar	137.297.075	1.458.786.959	1.742.193.384
Ticari borçlar	--	56.088.896	35.128.064
Diğer borçlar	668.879	527.337.555	571.345.526
Kıdem tazminatı karşılığı	1.366.011	2.388.269	2.387.084
Ertelenen vergi yükümlülüğü	58.039.462	38.836.271	10.398.096
Toplam uzun vadeli yükümlülükler	197.371.427	2.083.437.950	2.361.452.154
ÖZKAYNAKLAR			
Ana ortaklığa ait özkaynaklar			
Ödenmiş sermaye	81.665.350	81.665.350	81.665.350
Sermaye düzeltmesi farkları	102.574.571	102.574.571	102.574.571
Yabancı para çevrim farkları	(728.329)	(28.587.964)	(56.507.566)
Kardan ayrılan kısıtlanmış yedekler	2.877.974	3.524.345	3.524.345
Geçmiş yıllar karı	96.544.182	95.257.104	(240.997.209)
Net dönem zararı	(9.553.735)	(336.254.313)	(133.023.095)
Azınlık payları	44.393.369	81.455.686	90.142.210
Toplam özkaynaklar	317.773.382	(365.221)	(152.621.394)
TOPLAM KAYNAKLAR	1.133.212.760	2.593.063.973	2.875.535.634

2) Ortaklığın 2007, 2008 yılı ve 01/01/2009 - 31/03/2009 ara dönemine ilişkin gelir tabloları:

GELİR TABLOSU (TL)	31.12.2007	31.12.2008	Ara Dönem
			31.03.2009
Sürdürülen faaliyetler			
Satış gelirleri	469.773.920	667.025.699	198.199.849
Satışların maliyeti (-)	(399.686.781)	(548.700.960)	(154.400.631)
Brüt kar	70.087.139	118.324.739	43.799.218
Pazarlama, satış ve dağıtım giderleri (-)	(12.687.748)	(12.235.970)	(4.630.010)
Genel yönetim giderleri (-)	(46.997.155)	(59.436.482)	(15.930.209)
Diğer faaliyet gelirleri	3.806.609	3.411.380	2.621.489
Diğer faaliyet giderleri (-)	(24.731.799)	(12.410.847)	(286.934)
Faaliyet karı (zararı)	(10.522.954)	37.652.820	25.573.554
Finansal gelirler	87.854.964	484.066.838	189.322.601
Finansal giderler (-)	(64.964.909)	(768.253.927)	(374.476.147)
Sürdürülen faaliyetler vergi öncesi karı (zararı)	12.367.101	(246.534.269)	(159.579.992)
Sürdürülen faaliyetler vergi gideri			
Dönem vergi gideri (-)	(7.838.673)	(21.860.669)	(6.660.045)
Ertelenmiş vergi gideri	(2.207.482)	(6.238.520)	49.894.130
Sürdürülen faaliyetler dönem karı (zararı)	2.320.946	(274.633.458)	(116.345.907)
Dönem kar (zararının) dağılımı			
Azınlık payları	11.874.681	61.620.855	16.677.188
Ana ortaklık payları	(9.553.735)	(336.254.313)	(133.023.095)
Net dönem karı (zararı)	2.320.946	(274.633.458)	(116.345.907)
Hisse başına kazanç (kayıp) - TL	(0,00)	(0,03)	(0,01)

3. Son Üç Yıla Ait Kar Dağıtım Tabloları: Kar dağıtılmamıştır.

	2007	2008	2006
SÜRDÜRÜLEN FAALİYETLER VERGİ ÖNCESİ K/Z	12.367.101	(246.534.269)	(31.746.152)
Sürdürülen Faaliyetler Vergi Gelir/Gideri	(10.046.155)	(28.099.189)	(8.901.252)
SÜRDÜRÜLEN FAALİYETLER DÖNEM K/Z	2.320.946	(274.633.458)	(40.647.404)
Dönem Kar/Zararının Dağılımı			
Azınlık Payları	11.874.681	61.620.855	5.496.320
Ana Ortaklık Payları	(9.553.735)	(336.254.313)	(46.143.724)
Hisse Başına Kazanç	0,00	(0,03)	(0,01)

4. Pay Başına Bilgiler (1 Pay = 1 Kr.):				
	2006	2007	2008	31/03/2009
a) Pay Sayısı	8.166.535.000	8.166.535.000	8.166.535.000	8.166.535.000
b) 1 Payın Defter Değeri (TL)	3,720 Kr	3,891 Kr	(0,004) Kr	(1,869) Kr
c) Pay Başına Net Kar	(0,01) TL	0,00 TL	(0,03) TL	(0,01) TL
- Adi Hisse Senedi	(0,01)	0,00	(0,03)	(0,01)
- İmtiyazlı Hisse Senedi	(0,01)	0,00	(0,03)	(0,01)
d) Pay Başına Düzeltilmiş Net Kar (TL) (*)	--	--	--	--
(*) Pay Başına Düzeltilmiş Net Karın Hesaplanmasında Kullanılan Formül:	--	--	--	--
d) Pay Başına Temettü	--	--	--	--
- Adi Hisse Senedi	--	--	--	--
- Nakden	--	--	--	--
- Hisse Senedi Biçiminde	--	--	--	--
- İmtiyazlı Hisse Senedi	--	--	--	--
- Nakden	--	--	--	--
- Hisse Senedi Biçiminde	--	--	--	--
e) Pay Başına Düzeltilmiş Temettü(**)	--	--	--	--
(**) Pay Başına Düzeltilmiş Temettüün Hesaplanmasında Kullanılan Formül:	--	--	--	--

5. Ortaklığın nakit akım tabloları (*):

FAALİYETLERDEN DOĞAN NAKİT AKIMLARI	31.12.2007	31.12.2008	31.03.2009
Vergi öncesi kar (zarar)	12.367.101	(246.534.269)	(159.579.992)
Vergi öncesi kar ile faaliyetlerden doğan net nakit akımlarının mutabakatı için yapılan düzeltmeler	80.455.275	140.970.511	58.486.721
Faaliyetlerle ilgili varlık ve borçlardaki değişim öncesi faaliyet geliri (gideri)	92.822.376	(105.563.758)	(101.093.271)
Ticari alacaklardaki değişim	17.481.365	(95.859.947)	(17.362.266)
Stoklardaki değişim	(6.769.665)	(7.624.052)	(4.028.680)
Diğer alacaklar	(2.703.290)	(12.446.033)	(4.101.150)
Diğer varlıklar	(44.820.896)	(74.422.827)	(13.695.262)
Ticari borçlardaki değişim	25.052.305	133.089.033	49.670.952
Diğer borçlar	214.531.242	248.590.180	65.223.671
Diğer yükümlülükler	(3.418.645)	2.438.514	253.791
Dönem karı vergi yükümlülüğü	(9.541.079)	(13.388.418)	(9.375.032)
Ödenen kıdem tazminatları	(239.416)	(375.375)	(520.371)
Faaliyetlerden elde edilen (kullanılan) net nakit akımları	282.394.297	74.437.317	(35.027.618)
Yatırım faaliyetlerindeki nakit akımları			
Konsolidasyona dahil edilen bağlı ortaklık etkisi	1.670.384	--	--
Kapanan kuyu maliyetleri	18.057.232	2.760.617	--
Maddi duran varlık alımları	(246.188.954)	(735.834.964)	(199.930.778)
Maddi duran varlık satışından elde edilen nakit girişi	218.757	414.671	65.329
Maddi olmayan duran varlık alımları	(16.970.780)	(602.978.076)	(36.168)
Araştırma ve değerlendirme varlık alımları	(13.403.751)	(8.376.347)	(3.079.035)
Yatırım faaliyetlerinden kaynaklanan net nakit çıkışları	(256.617.112)	(1.344.014.099)	(202.980.652)
Finansal faaliyetlerdeki nakit akımları			
Finansal yatırımlardaki artış	(20.746.927)	14.448.257	(350.773)
Ana ortaklık dışı paylardaki nakit sermaye artışı	13.300.000	911.250	1.233.750
Alınan banka kredileri	138.419.899	1.732.295.642	337.157.368
Ödenen banka kredileri	(113.317.884)	(382.436.937)	(102.927.835)
Ödenen faiz	(34.167.457)	(42.786.280)	(30.894.997)
Alınan faiz	2.457.233	3.068.524	37.378.053
Finansal faaliyetlerden kaynaklanan (kullanılan) net nakit akımları	(14.055.136)	1.325.500.456	241.595.566
Yabancı para çevrim farkları	(1.559.228)	(58.488.687)	(8.669.867)
Nakit ve nakit benzerlerindeki değişim	10.162.821	(2.565.013)	(5.082.571)
01 Ocak itibarıyla nakit ve nakit benzerleri	305.099	10.139.433	7.061.653
Nakit ve nakit benzerleri	10.467.920	7.574.420	1.979.082

6.	Ortaklığın özsermaye değişim tabloları*:
----	--

	Sermaye	Sermaye düzeltmesi farkları	Yabancı para Çevirim Farkları	Kardan ayrılan kısıtlanmış yedekler	Geçmiş yıllar kar/zararı	Net dönem karı / zararı	Azınlık payları	Toplam kaynaklar
01.01.2007 bakiye	81.665.350	102.574.571	--	2.515.199	145.168.033	(46.143.724)	18.010.571	303.790.000
Kardan ayrılan kısıtlanmış yedekler	--	--	--	362.775	(362.775)	--	--	--
Yabancı para çevrim farkları	--	--	(406.977)	--	--	--	(462.267)	(869.244)
Geçmiş yıllar kar/zararına transfer	--	--	--	--	(46.143.724)	46.143.724	--	--
01.01.2007 itibariyle konsolidasyon kapsamına dahil edilen bağlı ortaklıklar	--	--	(321.352)	--	(2.117.352)	--	1.670.384	(768.320)
Ana ortaklık dışı paylardaki nakit sermaye artışı	--	--	--	--	--	--	13.300.000	13.300.000
Net dönem karı	--	--	--	--	--	(9.553.735)	11.874.681	2.320.946
31.12.2007 bakiye	81.665.350	102.574.571	(728.329)	2.877.974	96.544.182	(9.553.735)	44.393.369	317.773.382
Ana ortaklık dışı paylardaki nakit sermaye artışı	--	--	--	--	--	--	911.250	911.250
Ana ortaklık dışı paylardaki değişim	--	--	--	--	8.913.028	--	(8.913.028)	--
Yabancı para çevrim farkları	--	--	(27.859.635)	--	--	--	(16.556.760)	(44.416.395)
Geçmiş yıllar kar/zararına transfer	--	--	--	--	(9.553.735)	9.553.735	--	--
Kardan ayrılmış kısıtlanmış yasal yedeklere transfer	--	--	--	646.371	(646.371)	--	--	--
Net dönem zararı	--	--	--	--	--	(336.254.313)	61.620.855	(274.633.458)
31.12.2008 bakiye	81.665.350	102.574.571	(28.587.964)	3.524.345	95.257.104	(336.254.313)	81.455.686	(365.221)

6.	Ortaklığın özsermaye değişim tabloları:
----	---

	Ödenmiş sermaye	Sermaye düzeltmesi farkları	Yabancı para çevirim farkları	Kardan ayrılan kısıtlanmış yedekler	Geçmiş yıllar karı (zararları)	Net dönem zararı	Azınlık payları	Toplam özkaynaklar
01.01.2008 bakiye	81.665.350	102.574.571	(728.329)	2.877.974	96.544.178	(9.553.735)	44.393.369	317.773.378
Yabancı para çevirim farkları	--	--	11.974.480	--	--	--	4.025.928	16.000.408
Ana ortaklık dışı paylardaki nakit sermaye artışı	--	--	--	--	--	--	1.875	1.875
Azınlık paylarındaki değişim	--	--	--	--	(1.058.761)	--	1.058.761	--
Geçmiş yıllar kar/zararlarına transfer	--	--	--	--	(9.553.735)	9.553.735	--	--
Net dönem zararı	--	--	--	--	--	(53.019.799)	2.882.782	(50.137.017)
31.03.2008 bakiye	81.665.350	102.574.571	11.246.151	2.877.974	85.931.682	(53.019.799)	52.362.715	283.638.644
01.01.2009 bakiye	81.665.350	102.574.571	(28.587.964)	3.524.345	95.257.104	(336.254.313)	81.455.686	(365.221)
Ana ortaklık dışı paylardaki nakit sermaye artışı	--	--	--	--	--	--	1.233.750	1.233.750
Ana ortaklık dışı paylardaki değişim	--	--	--	--	--	--	--	--
Yabancı para çevirim farkları	--	--	(27.919.602)	--	--	--	(9.224.414)	(37.144.016)
Geçmiş yıllar kar/zararlarına transfer	--	--	--	--	(336.254.313)	336.254.313	--	--
Net dönem zararı	--	--	--	--	--	(133.023.095)	16.677.188	(116.345.907)
31.03.2009 bakiye	81.665.350	102.574.571	(56.507.566)	3.524.345	(240.997.209)	(133.023.095)	90.142.210	(152.621.394)

B. ULUSLARARASI FİNANSAL RAPORLAMA STANDARTLARI HÜKÜMLERİNE GÖRE DÜZENLENEN MALİ TABLOLARA İLİŞKİN AÇIKLAMALARI

1.	Mali tabloların enflasyona göre düzeltilme esasları: Sermaye Piyasası Kurulu, 17 Mart 2005 tarihinde almış olduğu bir kararla, Türkiye’de faaliyette bulunan ve SPK tarafından kabul edilen muhasebe ve raporlama ilkelerine (“SPK Finansal Raporlama Standartları”) uygun finansal tablo hazırlayan Şirketler için, 1 Ocak 2005 tarihinden itibaren geçerli olmak üzere enflasyon muhasebesi uygulamasının gerekli olmadığını ilan etmiştir. Dolayısıyla finansal tablolarda, 1 Ocak 2005 tarihinden başlamak kaydıyla, UMSK tarafından yayımlanmış 29 No’lu “Yüksek Enflasyonlu Ekonomilerde Finansal Raporlama” standardı (UMS 29) uygulanmamıştır.
----	--

2.	Ortaklığın konsolide mali tablo hazırlama yükümlülüğünün bulunması halinde;
----	--

a) Konsolidasyon kapsamındaki finansal duran varlıkların ticaret unvanları ve merkez adresleri:	
Şirket	Adres
Elektrik, buhar üretimi ve bakım hizmetleri grubu (“Elektrik Grubu”)	
Zorlu Enerji Elektrik Üretim Anonim Şirketi	Organize Sanayi Bölgesi Pembe Cad. No:13 Bursa
Zorlu Doğal Elektrik Üretimi A.Ş.	Zorlu Plaza Avcılar 34310 İstanbul
Zorlu O/M Enerji Tesisleri İşletme ve Bakım Hizmetleri A.Ş.	Zorlu Plaza Avcılar 34310 İstanbul
Zorlu Endüstriyel ve Enerji Tesisleri İnşaat Ticaret A.Ş.	Zorlu Plaza Avcılar 34310 İstanbul
Zorlu Elektrik Enerjisi İthalat İhracat ve Toptan Ticaret A.Ş.	Zorlu Plaza Avcılar 34310 İstanbul
Rosmiks International B.V.	Prins Bernhardlaan 200 1097 JB Amsterdam The Netherlands
Rosmiks LLC	Aviamotornaya str 10-2 - MOSCOW – RUSSIA
ICFS International LLC	40 Central Park South, 12 A, New York, NY-USA
Rotor Elektrik Üretim A.Ş.	Zorlu Plaza Avcılar 34310 İstanbul
Zorlu Hidroelektrik Enerji Üretim A.Ş.	Zorlu Plaza Avcılar 34310 İstanbul
Zorlu Jeotermal Elektrik Üretim A.Ş.	Zorlu Plaza Avcılar 34310 İstanbul
Bundoran Financial Corporation	BVI
Doğal gaz arama, çıkarma ve dağıtım hizmetleri (“Doğal gaz Grubu”)	
Amity Oil International Pty. Ltd.	Zorlu Plaza Avcılar 34310 İstanbul
Zorlu Petrogas, Petrol, Gaz, Petrokimya Ürünleri İnşaat Sanayii ve Ticaret A.Ş.	Zorlu Plaza Avcılar 34310 İstanbul
Trakya Bölgesi Doğalgaz Dağıtım A.Ş.	Zorlu Plaza Avcılar 34310 İstanbul
Gazdaş Gaziantep Doğalgaz Dağıtım A.Ş.	Zorlu Plaza Avcılar 34310 İstanbul
Zorlu Doğalgaz İthalat İhracat ve Toptan Ticaret A.Ş.	Zorlu Plaza Avcılar 34310 İstanbul

b) Konsolidasyon kapsamı dışında bırakılan finansal duran varlıkların ticaret unvanları ile konsolidasyon dışında bırakılma gerekçeleri: Zorlu Energy LLC, Ramat Negev Energy Ltd., Ashdod Energy Ltd., Zorlu Intergas GMBH, Zorlu Enerji Pakistan Ltd., Zorlu Enerji ve İnşaat Sanayi ve Ticaret A.Ş., Yeni Gürsöğüt Enerji Elektrik Üretim A.Ş. konsolidasyon kapsamı dışında bırakılan finansal duran varlıkların ticaret unvanlarıdır. Grup’un doğrudan ve dolaylı toplam oy hakkı %20’nin üzerinde olmakla birlikte konsolide mali tablolar açısından önemlilik teşkil etmeyen veya önemli bir etkiye sahip olmayan iştiraki ve Grup’un doğrudan ve dolaylı toplam oy hakkı %50 ’nin üzerinde olmakla birlikte konsolide mali tablolar açısından önemlilik teşkil etmeyen veya önemli bir etkiye sahip olmaması nedeniyle finansal varlıklarda bulunan bağlı ortaklıklar maliyet bedelleri üzerinden varsa değer kaybı ile ilgili karşılık düşüldükten sonra konsolide mali tablolara yansıtılmıştır.
--

c) Konsolidasyon esasları hakkında özet açıklama:

Konsolide mali tablolar, Şirket'in ve bağlı ortaklıklarının aynı tarih itibariyle düzenlenen mali tablolarını içermektedir.

Mali tablolarda uygulanan konsolidasyon politikaları aşağıda belirtilmiştir:

Grup'un doğrudan ve dolaylı toplam oy hakkı %20'nin üzerinde olmakla birlikte konsolide mali tablolar açısından önemlilik teşkil etmeyen veya önemli bir etkiye sahip olmaması nedeniyle finansal varlıklar maliyet bedelleri üzerinden varsa değer kaybı ile ilgili karşılık düşüldükten sonra konsolide mali tablolara yansıtılmıştır.

Şirket, sermayesinin %50'sinden fazlasına iştirak ettiği ve / veya yönetiminde etkili bir şekilde kontrolü altında tuttuğu şirketler konsolidasyona dahil edilmiştir. Ancak Grup'un doğrudan ve dolaylı toplam oy hakkı %50 'nin üzerinde olmakla birlikte konsolide mali tablolar açısından önemlilik teşkil etmeyen veya önemli bir etkiye sahip olmaması nedeniyle finansal varlıklar, maliyet bedelleri üzerinden varsa değer kaybı ile ilgili karşılık düşüldükten sonra konsolide mali tablolara yansıtılarak konsolidasyon dışında tutulmuştur..

Konsolidasyona dahil edilen Şirketler'in bilançoları ve gelir tabloları tam konsolidasyon yöntemi kullanılarak konsolide edilmiş ve aralarındaki önemli tutardaki tüm borç/alacak bakiyeleri ile alım/satım işlemleri elimine edilmiştir. İştirak tutarları ile iştirak edilen Şirket özsermayeleri karşılıklı elimine edilmiş olup konsolide mali tablolarda yalnızca Şirket'in sermayesi ve diğer özsermaye hesapları ile ayrı kaleme gösterilen azınlık hissedarlara ait olan özsermaye payları yansıtılmıştır.

Şirket satın almaları için satın alma metodu uygulanmaktadır. Yıl içinde alınan ya da satılan bağlı ortaklıklar konsolide mali tablolara alındıkları tarihten itibaren ya da satıldıkları tarihe kadar dahil edilmişlerdir.

Bilanço tarihleri itibariyle konsolidasyona tabi tutulan Şirketler'in ve Zorlu Enerji'ye ait doğrudan ve dolaylı oy hakları ile etkinlik oranları aşağıdaki gibidir:

Konsolide edilen Şirket	31.12.2008		31.12.2007		31.03.2009	
	Oy hakkı	Etkinlik oranı	Oy hakkı	Etkinlik oranı	Oy hakkı	Etkinlik oranı
Zorlu O/M Enerji Tesisleri İşletme ve Bakım Hizmetleri A.Ş.	40	24	40	24	40	24
Zorlu Doğal Elektrik Enerji Üretim A.Ş.	99	97,2	--	--	99	97,2
Zorlu Endüstriyel ve Enerji Tesisleri İnşaat Ticaret A.Ş.	20	20	20	20	20	20
Zorlu Petrogas, Petrol, Gaz, Petrokimya Ürünleri İnşaat Sanayii ve Ticaret A.Ş.	100	78,2	100	78,2	100	78,2
Zorlu Elektrik Enerjisi İthalat İhracat ve Toptan Ticaret A.Ş.	3	2,2	3	2,2	3	2,2
Zorlu Doğalgaz İthalat İhracat ve Toptan Ticaret A.Ş.	3	2,2	3	2,2	3	2,2
Trakya Bölgesi Doğalgaz Dağıtım A.Ş.	30	10,2	30	10,2	30	10,2
Gazdaş Gaziantep Doğalgaz Dağıtım A.Ş.	30	10,2	30	10,2	30	10,2
Amity Oil International Pty. Ltd.	100	100	100	79,1	100	100
Rosmiks International B.V.	100	51	100	51	100	51
Rosmiks LLC	100	51	100	51	100	51
ICFS International LLC	51	51	51	51	51	51
Rotor Elektrik Üretim A.Ş.	95	86,1	95	86,1	95	86,1
Zorlu Hidroelektrik Enerji Üretim A.Ş.	95	86,1	95	86,1	95	86,1
Zorlu Jeotermal Elektrik Üretim A.Ş.	100	78,2	--	--	100	78,2
Bundoran Financial Corporation	100	100	--	--	100	100

Şirket, sermayesinin %50'sinden az iştirak ettiği ancak yönetiminde kontrolü altında tutması sebebiyle Zorlu O/M, Zorlu Endüstriyel, Zorlu Elektrik, Zorlu Doğal Gaz, Trakya Doğal Gaz ve Gaziantep Doğal Gaz'ı konsolidasyona dahil etmiştir.

d) Ana ortaklık dışı pay oranı ve tutarları:

31.12.2008	Ana ortaklık dışı pay oranı	Ana ortaklık dışı pay tutarı (TL)
Korteks Mensucat Sanayi ve Ticaret A.Ş.	17,50%	14.330.198
Halka açık	29,40%	24.016.227
Diğer	9,90%	8.030.492
Toplam	56,80%	46.376.917

3. Amortisman giderleri ile itfa ve tükenme payları (TL):

	31.12.2008	Ara Dönem 31/03/2009
Toplam Amortisman Giderleri:	36.559.051	9.079.627
İtfa ve Tükenme Payları	9.227.715	5.642.739
TOPLAM	45.786.766	14.722.366

4. Reeskont ve karşılık giderleri (TL):

	31.12.2008	Ara Dönem 31/03/2009
Kıdem tazminatı karşılığı (dipnot 16)	1.397.633	519.186
Stok değer düşüklüğü karşılığı (dipnot 10)	196.008	--
Maddi duran varlık satış (karı) / zararı, net	(178.205)	(3.322)
Borç karşılıkları	(7.357.214)	1.548.750
TOPLAM	(5.941.778)	2.064.614

5. Finansman giderleri ve kur farkları (TL):

	31.12.2008	Ara Dönem 31/03/2009
Kambiyo zararları	641.917.315	256.353.698
Ertelenmiş faiz gideri	1.421.584	36.331.660
Faiz giderleri		
- Banka faiz gelirleri	67.371.283	58.820.220
- İlişkili kuruluşlara ödenen faiz gideri	36.822.764	20.257.574
Banka komisyon ve diğer finansman gideri	20.720.981	2.712.995
TOPLAM	768.253.927	374.476.147

	(TL)	31.12.2008	Ara Dönem 31/03/2009
6. Ayrılan kıdem tazminatı karşılığı		2.388.269	2.387.084
7. Ödenen kıdem tazminat karşılığı		(375.375)	(520.371)
8. Ödenmesi geciken sigorta prim borçları		YOK	YOK
9. Personel giderleri		30.714.541	8.723.003

10.	a) Stoklar ve diğer bilanço kalemlerinde uygulanan değerleme, envanter ve amortisman ayırma yöntemleri, bunlarda ve diğer muhasebe politikalarında önceki dönemlere göre yapılan değişiklikler ve bunların gerekçeleri	Stoklar, elde etme maliyeti ve net gerçekleştirilebilir değerlerin düşük olanı ile değerlendirilmiştir. Maliyet, hareketli ağırlıklı ortalama yöntemi ile belirlenir. Net gerçekleştirilebilir değer, tahmini satış fiyatından tahmini tamamlama maliyeti ve satışı gerçekleştirmek için gerekli tahmini satış maliyeti toplamının indirilmesiyle elde edilen tutardır. Stokların maliyeti tüm satın alma maliyetlerini, dönüştürme maliyetlerini ve stokların mevcut durumuna ve konumuna getirilmesi için katılan diğer maliyetleri içerir. Amortisman, maddi ve maddi olmayan duran varlıkların faydalı ömürleri üzerinden doğrusal amortisman yöntemi kullanılarak ayrılmaktadır.	
	b) Değişikliklerin parasal etkisi	YOK	

11.	Varsa tamamen veya kısmen fiili stok sayımı yapılamamasının gerekçeleri	YOK	YOK
------------	--	-----	-----

12.	Aktif değerler üzerinde mevcut bulunan toplam ipotek veya teminat tutarları: 31.12.2008 tarihi itibarıyla, Grup kullanmış olduğu dış yatırım kredilerine ilişkin olarak maddi varlıklar üzerinde birinci dereceden 60.000.000 ABD Doları ve ikinci dereceden 1.150.000 ABD Doları tutarında ipotek bulunmaktadır. Ayrıca söz konusu krediye ilişkin Grup'un ilişkili kuruluşları Zorlu Holding A.Ş.'nin kefaleti bulunmaktadır.
------------	---

a) Son hesap dönemi (31/12/2008 tarihi) itibariyle;							
İpotek/ Teminat (İ/T)	İpotek ise Derecesi	Kime Verildiği	Ne İçin Verildiği	İpotek Tescil Tarihi	Fek Edileceği Tarih	Döviz Cinsi	Tutarı
İ*	1	Export Import Bank the United States	Dış yatırım kredilerine istinaden	22.05.2002	15.12.2012	USD	60.000.000
İ*	2	Export Import Bank The United States	Dış yatırım kredilerine istinaden	16.05.2003	15.12.2012	USD	1.150.000
TOPLAM						USD	61.150.000

* Dış yatırım kredilerine istinaden ipotek edilen taşınmaz, Şirketimizin Ankara ili, Sincan İlçesi, Osmaniye Köyü, Çorakyazı Mevkiindeki 3062 ada, 1 nolu parselde bulunan, 6.175 m2 yüzölçümlü Elektrik Üretim Tesisi ve İdari Binasıdır.

13. Aktif değerlerin toplam sigorta tutarları:

a) Son hesap dönemi (31/12/2008 tarihi) itibarıyla;

Sigortalanan Aktifin Cinsi	Sigortalayan Şirket	Sigortaya Esas Alınan Tutar	Aktifte Kayıtlı Tutarı	Sigorta Başlangıç Tarihi	Sigorta Bitiş Tarihi
Sabit kıymet (santral)	Anadolu Sigorta A.Ş.	284.301.500 USD	504.695.548 TL	26.05.2008	26.05.2009
	Eureko Sigorta A.Ş.	98.035.000 USD			
	Güneş Sigorta A.Ş.	9.803.500 USD			
Sabit kıymet (yedek parça)	Anadolu Sigorta A.Ş.	11.237.500 USD	4.276.903 TL	26.05.2008	26.05.2009
	Eureko Sigorta A.Ş.	3.875.000 USD			
	Güneş Sigorta A.Ş.	387.500 USD			
Sabit kıymet (santral)	Aksigorta A.Ş.	124.087.018 USD	778.649.195 TL	28.08.2008	28.08.2009
	Eureko Sigorta A.Ş.	124.087.018 USD			
Makine kırılması montaj poliçesi	Eureko Sigorta A.Ş.	196.877.563 EUR	YOK	20.10.2008	31.10.2009
Emtea-makine-demirbaş-sabit kıymet	Ergo İsviçre Sigorta A.Ş.	8.530.000 USD	13.617.657 TL	13.06.2008	13.06.2009
Emtea-makine-demirbaş-sabit kıymet	Ergo İsviçre Sigorta A.Ş.	38.618.466 USD	61.259.184 TL	29.11.2008	29.11.2009
Emtea-makine-demirbaş-sabit kıymet	Ergo İsviçre Sigorta A.Ş.	7.198.832 USD	28.922.972 TL	13.06.2008	13.06.2009
Emtea-makine-demirbaş-sabit kıymet	Ergo İsviçre Sigorta A.Ş.	26.814.297 USD	41.740.475 TL	31.12.2008	31.12.2009
TOPLAM		736.975.631 USD	1.433.161.934 TL		
TOPLAM		196.877.563 EUR	YOK		

b) Son durum (31/03/2009 tarihi) itibariyle;					
Sigortalanan Aktifin Cinsi	Sigortalayan Şirket	Sigortaya Esas Alınan Tutar	Aktifte Kayıtlı Tutarı	Sigorta Başlangıç Tarihi	Sigorta Bitiş Tarihi
Sabit kıymet (santral)	Anadolu Sigorta A.Ş.	284.301.500 USD	504.695.548 TL	26.05.2008	26.05.2009
	Eureko Sigorta A.Ş.	98.035.000 USD			
	Güneş Sigorta A.Ş.	9.803.500 USD			
Sabit kıymet (yedek parça)	Anadolu Sigorta A.Ş.	11.237.500 USD	4.276.903 TL	26.05.2008	26.05.2009
	Eureko Sigorta A.Ş.	3.875.000 USD			
	Güneş Sigorta A.Ş.	387.500 USD			
Sabit kıymet (santral)	Aksigorta A.Ş.	124.087.018 USD	778.649.195 TL	28.08.2008	28.08.2009
	Eureko Sigorta A.Ş.	124.087.018 USD			
Makine kırılması montaj poliçesi	Eureko Sigorta A.Ş.	196.877.563 EUR	YOK	20.10.2008	31.10.2009
Emtea-makine-demirbaş-sabit kıymet	Ergo İsviçre Sigorta A.Ş.	8.530.000 USD	17.859.397 TL	13.06.2008	13.06.2009
Emtea-makine-demirbaş-sabit kıymet	Ergo İsviçre Sigorta A.Ş.	51.664.535 USD	66.503.693 TL	29.11.2008	29.11.2009
Emtea-makine-demirbaş-sabit kıymet	Ergo İsviçre Sigorta A.Ş.	7.198.832 USD	30.018.358 TL	13.06.2008	13.06.2009
Emtea-makine-demirbaş-sabit kıymet	Ergo İsviçre Sigorta A.Ş.	26.814.297 USD	44.592.399 TL	31.12.2008	31.12.2009
TOPLAM		750.021.700 USD	1.446.595.493 TL		
TOPLAM		196.877.563 EUR	YOK		

14.	Alacaklar için alınmış olan ipotek ve diğer teminatların toplam tutarı:		
		31.12.2008	31.03.2009
	Teminat mektupları	137.539.366	161.287.420
	Çek ve senetler	8.025.296	8.036.095
	TOPLAM	145.564.662	169.323.515
15.	Pasifte yer almayan taahhütlerin toplam tutarı : YOK		
16.	Bankalardaki mevduatın bloke olanına ilişkin tutarlar:	YOK	

17. **Bilanço tarihinden(31/12/2008) sonra ortaya çıkan ve açıklamayı gerektiren hususlar:**

a) Son hesap dönemi (31/12/2008 tarihi) itibariyle;		
1)	Düzeltilme Gerektiren Hususlar:	YOK
2)	Açıklama Gerektiren Hususlar:	
i)	Birleşme ve ele geçirmeler:	YOK
ii)	İşletme yapısında değişiklikler olması, faaliyetin genişlemesi veya daralması ya da yeni faaliyetlere başlanması:	
	Zorlu Petrogas tarafından I numaralı Marmara Bölgesi için Petrol İşleri Genel Müdürlüğü nezdinde başvuruları kabul edilerek dört yıl süre ile I numaralı Marmara Bölgesi için AR/ZOR/4532 hak sıra numaralı olarak petrol arama ruhsatı verilmiştir. Zorlu Petrogas'ın X numaralı Siirt Petrol Bölgesinde % 100 sahip bulunduğu AR/ZOR/3856 numaralı ruhsatın Petrol İşleri Genel Müdürlüğü nezdinde Energy Operations Turkey LLC'nin % 50 ortaklığı kabul edilmiştir. Zorlu Petrogas dört yıl süre ile almış olduğu XI numaralı Diyarbakır Bölgesinde AR/ZOR/3959, AR/ZOR/3960 ve XII numaralı Gaziantep Bölgesinde AR/ZOR/3929, AR/ZOR/3857 hak sıra numaralı ruhsatların süreleri dolmuştur.	
iii)	Bilanço tarihinden sonra varlıklarda değer kayıplarının ortaya çıkması:	YOK
iv)	Sermaye artırımı ve önemli ölçüde diğer menkul kıymet ihraçları:	YOK
v)	Önemli ölçülerde maddi duran varlık alım ve satımları, iştirakte bulunulması veya işletmeye iştirak edilmesi:	YOK
vi)	Grev ve benzeri ihtilaflar:	YOK
vii)	Kıdem Tazminatı Limitlerinin Artması:	YOK
viii)	Benzeri Olaylar:	YOK

b) Son durum (31/03/2009 tarihi) itibariyle;		
1)	Düzeltilme Gerektiren Hususlar:	YOK
2)	Açıklama Gerektiren Hususlar:	
i)	Birleşme ve ele geçirmeler:	
ii)	İşletme yapısında değişiklikler olması, faaliyetin genişlemesi veya daralması ya da yeni faaliyetlere başlanması:	YOK
iii)	Bilanço tarihinden sonra varlıklarda değer kayıplarının ortaya çıkması:	YOK
iv)	Sermaye artırımı ve önemli ölçüde diğer menkul kıymet ihraçları:	
	Şirket ana sözleşmesinin tadil edilerek kayıtlı sermaye tavanının 500.000.000 TL'ye artırılması ve Yönetim Kurulu'na imtiyazlı ve itibari değerinin üzerinde pay çıkarılması, pay sahiplerinin yeni pay alma hakkının sınırlandırılması konularında veya imtiyazlı pay sahiplerinin haklarını kısıtlayıcı nitelikte kararlar alabilme yetkisi verilmesine Enerji Piyasası Düzenleme Kurumu ve Sermaye Piyasası Kurulu tarafından onay verilmiştir. Söz konusu hususlara yönelik ana sözleşme tadilleri Şirket'in ilk Genel Kurul toplantısında Genel Kurul'un onayına sunulacaktır.	
v)	Önemli ölçülerde maddi duran varlık alım ve satımları, iştirakte bulunulması veya işletmeye iştirak edilmesi:	YOK
vi)	Grev ve benzeri ihtilaflar:	YOK
vii)	Kıdem Tazminatı Limitlerinin Artması:	YOK
viii)	Benzeri Olaylar:	VAR

Konusu	Tutarı	Açıklama
Grubun bünyesinde faaliyetlerini sürdüren Rotor Elektrik, Osmaniye'deki rüzgar santrali projesinin finansmanında kullanılmak üzere kredi alınması.	130.000.000 EUR	International Finance Corporation (IFC), European Bank for Reconstruction and Development (EBRD), European Investment Bank (EIB), Denizbank ve HSBC ile 08.05.2009 tarihinde yapılan sözleşme çerçevesinde uzun vadede 10-12 yıl arası değişen vadeli kredi anlaşmasıdır.

18.	Ortaklığın şartla bağlı zararları ile her türlü şartla bağlı kazançlarına ilişkin bilgi:	
-----	--	--

a) Son hesap dönemi (31/12/2008tarihi) itibariyle;			
i)	Ortaklığın “davacı” olduğu ve devam etmekte olan davalar:	VAR	
	Konusu	Tutarı	Açıklama
	Ankara 13. İdare Mahkemesi 2008/1127 E. 2009/253 K. Davalı Türkiye Radyo ve Televizyon Kurumu Genel Müdürlüğü	19.676.815,48	3093 sayılı Türkiye Radyo Televizyon Gelirleri Kanunu'nun 4. maddesinin (c) bendinin, Anayasa'nın 2. ve 48. maddelerine aykırılığı nedeni ile İPTALİ TALEBİYLE ANAYASA MAHKEMESİNE GÖNDERİLMESİ ve TRT Kurumu tarafından Zorlu Enerji Elektrik Üretim A.Ş.'nin 2003-2008 yılları arasında nihai tüketiciye yaptığı enerji satışından elde ettiği gayri safi satış hasılatının % 2'sini TRT'ye intikal ettirmediği, Zorlu Enerji Elektrik Üretim A.Ş.'nin TRT'ye toplam 19.676.815,48 TL borçlu olduğu ve borcun ödenmesi” gerektiği yönünde tesis edilen 512-02 sayılı kararın İPTALİNE karar verilmesi istemiyle dava açılmıştır. Davalı kurum davaya ilişkin cevaplarını sunmuştur. Bu cevaba karşı Zorlu Enerji Elektrik Üretim A.Ş tarafından cevap sunulmuştur. Dava mahkemenin 26.02.2009 tarihli ve 2008/1127 E., 2009/253 K. sayılı kararı ile reddedilmiştir. Karar 26.03.2009 tarihinde Zorlu Enerji Elektrik Üretim A.Ş'ye tebliğ edilmiştir.

	<p>Edirne Vergi Mahkemesi 2006/149 E. 2006/205 K. Davalı: Lüleburgaz Vergi Dairesi Müdürlüğü</p>	<p>332.369,430 TL</p>	<p>Damga vergisinin terkinin davasıdır. Lüleburgaz Vergi Dairesi Müdürlüğü tarafından Zorlu Enerji Elektrik Üretim A.Ş'ye 332.369,43 TL tutarında damga vergisi tahakkuk ettirilmiş olup bu verginin terkinin için dava açılmıştır. Edirne Vergi Mahkemesi'nin Kararı ile lehimize neticelenmiş ödeme emrinin iptaline karar verilmiştir. Fakat, Lüleburgaz Vergi Dairesi Müdürlüğü, Danıştay'da temyiz yoluna başvurarak, kararın iptalini istemiş olup temyiz talepleri 06.12.2005 tarihinde kabul edilmiştir. Temyiz sonucunda aleyhimize dönen kararın temyizi için 04.08.2006 tarihinde Danıştay'a başvurulmuş olup Danıştay bu talebi reddetmiştir. Kararın düzeltilmesi için Danıştay'da karar düzeltme talebinde bulunulmuştur.</p>
	<p>Bursa Vergi Mahkemesi 2003/2047 E. 2005/1620 K. Davalı: Çekirge Vergi Dairesi Müdürlüğü</p>	<p>278.188 TL</p>	<p>Özel usulsüzlük cezası ve vergi zıyağı cezasının terkinin davasıdır. Çekirge Vergi Dairesi Müdürlüğü tarafından Zorlu Enerji Elektrik Üretim A.Ş'ye karşı 10.000 TL + 268.188 TL tutarında Özel usulsüzlük cezası + vergi zıyağı cezası kesilmiş olup bu cezaların terkinin için dava açılmıştır. Bursa Vergi Mahkemesi 29.09.2005 tarihli 2005/1620 sayılı Kararı ile davanın reddine karar vermiştir. Karar temyiz edilmiş olup dosya Danıştay'da inceleme sırasını beklemekte olup henüz kesinleşmemiştir.</p>

	Bursa Vergi Mahkemesi 2003/2049 E. 2005/1626 K. Davalı: Çekirge Vergi Dairesi Müdürlüğü	36.155,150 TL	Özel usulsüzlük cezası ve vergi ziyai cezasının terkinin davasıdır. Çekirge Vergi Dairesi Müdürlüğü tarafından Zorlu Enerji Elektrik Üretim A.Ş.'ye karşı 9.208 TL tutarında Özel usulsüzlük cezası + vergi ziyai cezası kesilmiş olup, bu cezaların terkinin için dava açılmıştır. Bursa Vergi Mahkemesi 29.09.2005 tarihli 2005/1626 sayılı Kararı ile davanın reddine karar vermiştir. Karar temyiz edilmiş olup, Danıştay 9. Dairesi tarafından 12.04.2007 tarihinde bozma kararı verilmiştir. Dosya şu anda karar düzeltme talebi üzerine tekrar Danıştay 9. Daire önüne 07.09.2007 tarihinde gelmiş ve incelenme sırasını beklemektedir. Dava henüz kesinleşmemiştir.
	Bursa Vergi Mahkemesi 2003/2048 E. 2005/1625 K. Davalı: Çekirge Vergi Dairesi Müdürlüğü	5.000 TL	Özel usulsüzlük cezasının terkinin davasıdır. Çekirge Vergi Dairesi Müdürlüğü tarafından Zorlu Enerji Elektrik Üretim A.Ş.'ye karşı 5.000 TL tutarında Özel usulsüzlük cezası kesilmiş olup, bu cezanın terkinin için dava açılmıştır. Bursa Vergi Mahkemesi 29.09.2005 tarihli 2005/1625 Kararı ile davanın reddine karar vermiştir. Karar temyiz edilmiş olup, dosya inceleme sırasını beklemektedir. Dava henüz kesinleşmemiştir.
	İstanbul 8. Vergi Mahkemesi 2009/2971 E. Davalı: Atatürk Havalimanı Gümrük Müdürlüğü	417,06 TL	Davalı tarafından yapılan vergi tahakkukunun iptali davasıdır. Dava halen devam etmektedir.
ii)	Ortaklığın “davalı” olduğu ve devam etmekte olan davalar:		VAR
	Konusu	Tutarı	Açıklama
	Bursa 1. İş Mahkemesi 2007/4 E. Davacı: Mehmet Çetin	1.100 TL	Kıdem ve ihbar tazminatına ilişkin olarak açılan bir davadır. 03.06.2008 tarihinde davanın reddine karar verildi. Dosya davacı tarafından temyiz edildi. Halen Yargıtay incelemesindedir.

	Eskişehir 2. İdare Mahkemesi 2008/625 E.	MTA Genel Müdürlüğü adına 02.11.2009 tarihinde tescil edilen J- 510 sicil nolu jeotermal saha sınırları dahilinde davacı tarafından Zorlu Enerji Elektrik Üretim A.Ş' ye verilen 17 nolu arama ruhsatının iptaline ve öncelikle 17 nolu ruhsatının yürütülmesinin durdurulmasına karar verilmesi için dava açılmıştır. Dava, Zorlu Enerji Elektrik Üretim A.Ş'ye ihbar edilmiştir. Zorlu Enerji Elektrik Üretim A.Ş. davaya esasa ilişkin savunmasını ileri bir tarihte sunmak üzere müdahil olmuştur. Zorlu Enerji 30.12.2008 tarihinde davanın esasına ilişkin savunmasını sunmuştur. Davacı MTA Genel Müdürlüğünün ve Davalı Kütahya İl Özel İdaresi tarafından sunulan cevaba cevap dilekçeleri de dava dosyasına girmiştir. Mahkeme 06.03.2009 tarihli ara kararı ile Zorlu Enerji Elektrik Üretim A.Ş.'nin davaya müdahil olmasını kabul etmiş ve aynı tarihli diğer bir ara kararı ile davalı ve davacıdan bazı bilgi ve belgeleri dosyaya sunmasını talep etmiştir.
--	---	---

	Tekirdağ 1. Asliye Hukuk Mahkemesi 2005/573 E. 2007/769 K. Davacı: Trakya Elektrik Dağıtım A.Ş	160.468,05 TL	Trakya Elektrik Dağıtım A.Ş tarafından Tekirdağ 1. İcra Müdürlüğü 2004/8452E Sayılı dosyası ile 160.468,05 TL tutarında icra takibi başlatılmış olup, bu takibe karşı itiraz edilmiştir. Davacı Trakya Elektrik Dağıtım A.Ş Tekirdağ 1. Asliye Hukuk Mahkemesinde itirazın iptali için dava açmıştır. Davanın 7.655,60-TL'lik kısmının kabulüne, takibin bu miktar üzerinden devamına, 7.655,60- TL üzerinden %40 icra inkar tazminatının davacıya verilmesine, açılan davanın 152.812,45-TL'lik kısmının reddine karar verilmiştir. Lehimize olan bu karar davacı tarafından temyiz edilmişse de Yargıtay 19. Hukuk Dairesi lehimize olan bu kararı onamıştır. Davacı kararın düzeltilmesi isteminde bulunmuştur.
Grup aleyhine açılmış davalara ayrılan karşılıklar toplamı 429.760 TL'dir.			
iii)	Ortaklığın satıcılarına ciro ettiği senetler:		YOK
	Konusu	Tutarı	Açıklama
iv)	Ortaklık lehinde olan tazminat talepleri:		YOK
	Konusu	Tutarı	Açıklama
v)	Ortaklık aleyhinde olan tazminat talepleri:		YOK
	Konusu	Tutarı	Açıklama
vi)	Verilen teminat mektupları ve kefaletler:		VAR
	Konusu	Tutarı	Açıklama
	Satıcılara verilen teminat mektupları, çek ve senetlerden oluşmaktadır.	145.564.662	Teminat mektupları: 137.539.366 TL, Çek ve senetler: 8.025.296 TL
vii)	Varlıkların kamulaştırılmasına yönelik niyet ve hazırlıkların görülmesi:		YOK
	Açıklama		
viii)	Benzeri olaylar:		
	Konusu	Tutarı	Açıklama

<p>31.12.2008 tarihi itibariyle, Grup kullanmış olduğu dış yatırım kredilerine ilişkin olarak maddi varlıklar üzerinde birinci dereceden 60.000.000 ABD Doları ve ikinci dereceden 1.150.000 ABD Doları tutarında ipotek bulunmaktadır. Ayrıca söz konusu krediye ilişkin Grup'un ilişkili kuruluşları Zorlu Holding A.Ş. ve Korteks Mensucat Sanayi ve Ticaret A.Ş.'nin kefaleti bulunmaktadır.</p>		<p>Zorlu Holding A.Ş. ve Korteks Mensucat Sanayi ve Ticaret A.Ş.'nin kefaleti bulunmaktadır.</p>
--	--	--

b) Son durum (31/03/2009 tarihi) itibariyle;			
i)	Ortaklığın “davacı” olduğu ve devam etmekte olan davalar:	VAR	
	Konusu	Tutarı	Açıklama
	<p>Bursa Vergi Mahkemesi 2003/2049 E. 2005/1626 K. Çekirge Vergi Dairesi Müdürlüğü</p>	<p>36.155,15 TL</p>	<p>Çekirge Vergi Dairesi Müdürlüğü tarafından Zorlu Enerji Elektrik Üretim A.Ş.'ye karşı 9.207 TL tutarında Özel usulsüzlük cezası + vergi ziyai cezası kesilmiş olup, bu cezaların terkinini için dava açılmıştır. Bursa Vergi Mahkemesi 29.09.2005 tarihli 2005/1626 sayılı Kararı ile davanın reddine karar vermiştir. Karar temyiz edilmiş olup, Danıştay 9. Dairesi tarafından 12.04.2007 tarihinde bozma kararı verilmiştir. Dosya şu anda karar düzeltme talebi üzerine tekrar Danıştay 9. Daire önüne 07.09.2007 tarihinde gelmiş ve incelenme sırasını beklemektedir. Dava henüz kesinleşmemiştir.</p>

	Edirne Vergi Mahkemesi 2006/149 E. 2006/205 K. Lüleburgaz Vergi Dairesi Müdürlüğü	332.649,43 TL	Lüleburgaz Vergi Dairesi Müdürlüğü tarafından Zorlu Enerji Elektrik Üretim A.Ş.'ye 332.349,43 TL tutarında damga vergisi tahakkuk ettirilmiş olup bu verginin terkinin için dava açılmıştır. Edirne Vergi Mahkemesi'nin Kararı ile lehimize neticelenmiş ödeme emrinin iptaline karar verilmiştir. Fakat, Lüleburgaz Vergi Dairesi Müdürlüğü, Danıştay'da temyiz yoluna başvurarak, kararın iptalini istemiş olup temyiz talepleri 06.12.2005 tarihinde kabul edilmiştir. Temyiz sonucunda aleyhimize dönen kararın temyizi için 04.08.2006 tarihinde Danıştay'a başvurulmuş olup Danıştay bu talebi reddetmiştir. Kararın düzeltilmesi için Danıştay'da karar düzeltme talebinde bulunulmuştur. Karar düzeltme talebimiz Danıştay 7. Dairesi tarafından reddedilmiştir.
	Bursa Vergi Mahkemesi 2003/2047 E. 2005/1620 K. Çekirge Vergi Dairesi Müdürlüğü	278.150,9 TL	Çekirge Vergi Dairesi Müdürlüğü tarafından Zorlu Enerji Elektrik Üretim A.Ş.'ye karşı 10.000 TL + 268.187,9 TL tutarında Özel usulsüzlük cezası ve vergi ziyai cezası kesilmiş olup bu cezaların terkinin için dava açılmıştır. Bursa Vergi Mahkemesi 29.09.2005 tarihli 2005/1620 sayılı Kararı ile davanın reddine karar vermiştir. Karar temyiz edilmiş olup dosya Danıştay'da inceleme sırasını beklemekte olup henüz kesinleşmemiştir.

	<p>Bursa Vergi Mahkemesi 2003/2048 E. 2005/1625 K. Çekirge Vergi Dairesi Müdürlüğü</p>	<p>5.000 TL</p>	<p>Çekirge Vergi Dairesi Müdürlüğü tarafından Zorlu Enerji Elektrik Üretim A.Ş.'ye karşı 5.000 TL tutarında Özel usulsüzlük cezası kesilmiş olup, bu cezanın terkinini için dava açılmıştır. Bursa Vergi Mahkemesi 29.09.2005 tarihli 2005/1625 Kararı ile davanın reddine karar vermiştir. Karar temyiz edilmiş olup, dosya inceleme sırasını beklemektedir. Dava henüz kesinleşmemiştir.</p>
	<p>Ankara 13. İdare Mahkemesi 2008//1127 E. Türkiye Radyo ve Televizyon Kurumu Genel Müdürlüğü</p>	<p>19.676.815,5 TL</p>	<p>3093 sayılı Türkiye Radyo Televizyon Gelirleri Kanunu'nun 4. maddesinin (c) bendinin, Anayasa'nın 2. ve 48. maddelerine aykırılığı nedeni ile İPTALİ TALEBİYLE ANAYASA MAHKEMESİNE GÖNDERİLMESİ ve TRT Kurumu tarafından Zorlu Enerji Elektrik Üretim A.Ş.'nin 2003–2008 yılları arasında nihai tüketiciye yaptığı enerji satışından elde ettiği gayri safi satış hasılatının % 2'sini TRT'ye intikal ettirmediği, Zorlu Enerji Elektrik Üretim A.Ş.'nin TRT'ye toplam 19.676.815,48 YTL borçlu olduğu ve borcun ödenmesi" gerektiği yönünde tesis edilen 512-02 sayılı kararın İPTALİNE karar verilmesi istemiyle dava açılmıştır. Davalı kurum davaya ilişkin cevaplarını sunmuştur. Bu cevaba karşı Zorlu Enerji Elektrik Üretim A.Ş tarafından cevap sunulmuştur. Dava mahkemenin 26.02.2009 tarihli ve 2008/1127 E., 2009/253 K. sayılı kararı ile reddedilmiştir. Karar 26.03.2009 tarihinde Zorlu Enerji Elektrik Üretim A.Ş'ye tebliğ edilmiştir. Dava reddedildi. Ankara 13. İdare Mahkemesi tarafından verilen karar 20.04.2009 tarihinde temyiz edildi.</p>

	İstanbul 8. Vergi Mahkemesi 2009/2971 E. Davalı: Atatürk Havalimanı Gümrük Müdürlüğü	417,06 TL	Davanın kabulüne karar verilmiş olup henüz idare tarafından itiraz edilmemiştir.
ii)	Ortaklığın “davalı” olduğu ve devam etmekte olan davalar:		VAR
	Konusu	Tutarı	Açıklama
	Tekirdağ 1. Asliye Hukuk Mahkemesi 2005/573 E. 2007/769 K.	160.468,05 TL	Trakya Elektrik Dağıtım A.Ş tarafından Tekirdağ 1. İcra Müdürlüğü 2004/8452E Sayılı dosyası ile 160.468,05 TL tutarında icra takibi başlatılmış olup, bu takibe karşı itiraz edilmiştir.Davacı Trakya Elektrik Dağıtım A.Ş Tekirdağ 1.Asliye Hukuk Mahkemesinde itirazın iptali için dava açmıştır. Davanın 7.655,60-YTL lik kısmının kabulüne, takibin bu miktar üzerinden devamına, 7.655,60-YTL üzerinden %40 icra inkar tazminatının davacıya verilmesine, açılan davanın 152.812,45-YTL lik kısmının reddine karar verilmiştir. Lehimize olan bu karar davacı tarafından temyiz edilmişse de Yargıtay 19. Hukuk Dairesi lehimize olan bu kararı onamıştır. Davacı kararın düzeltilmesi isteminde bulunmuştur. Davacının karar düzeltme istemi Yargıtay 19. Hukuk Dairesi tarafından reddedilmiştir.

	Eskişehir 2. İdare Mahkemesi 2008/625 E. MTA Genel Müdürlüğü		MTA Genel Müdürlüğü adına 02.11.2009 tarihinde tescil edilen J- 510 sicil nolu jeotermal saha sınırları dahilinde davacı tarafından Zorlu Enerji Elektrik Üretim A.Ş' ye verilen 17 nolu arama ruhsatının iptaline ve öncelikle 17 nolu ruhsatının yürütülmesinin durdurulmasına karar verilmesi için dava açılmıştır. Dava, Zorlu Enerji Elektrik Üretim A.Ş'ye ihbar edilmiştir. Zorlu Enerji Elektrik Üretim A.Ş. davaya esasa ilişkin savunmasını ileri bir tarihte sunmak üzere müdahil olmuştur. Zorlu Enerji esasa ilişkin savunmasını mahkemeye sunmuş, davanın ve yürütmenin durdurulması talebinin reddini talep etmiştir. MTA'nın yürütmenin durdurulması istemi Mahkeme tarafından reddedilmiştir. Daha sonra Simav Belediye Başkanlığı davaya müdahale talebinde bulunmuştur. Bu talep mahkeme tarafından kabul edilmiştir.
iii)	Ortaklığın satıcılarına ciro ettiği senetler:		YOK
	Konusu	Tutarı	Açıklama
iv)	Ortaklık lehinde olan tazminat talepleri:		YOK
	Konusu	Tutarı	Açıklama
v)	Ortaklık aleyhinde olan tazminat talepleri:		YOK
	Konusu	Tutarı	Açıklama
vi)	Verilen teminat mektupları ve kefaletler:		VAR
	Konusu	Tutarı	Açıklama
	Satıcılara verilen teminat mektupları, çek ve senetlerden oluşmaktadır.	169.323.515	Teminat mektupları: 161.287.420 TL, Çek ve senetler: 8.036.095 TL
vii)	Varlıkların kamulaştırılmasına yönelik niyet ve hazırlıkların görülmesi:		YOK
	Açıklama		
viii)	Benzeri olaylar:		YOK
	Konusu	Tutarı	Açıklama

19.	Ortaklığın gayri safi kar oranları üzerinde önemli ölçüde etkide bulunan muhasebe tahminlerinde değişikliklere ilişkin bilgi ve bunların parasal etkileri:	YOK
20.	Ortaklık ile dolaylı sermaye ve yönetim ilişkisine sahip iştirakler ve bağlı ortaklıkların dökümü, iştirakler ve bağlı ortaklıklar hesabında yer alan ortaklıkların isimleri ve iştirak oran ve tutarları, söz konusu ortaklıkların düzenlenen en son mali tablolarında yer alan dönem karı veya zararı, net dönem karı veya zararı, net faaliyet karı ile bu mali tabloların ait olduğu dönem, SPK standartlarına göre hazırlanıp hazırlanmadığı, bağımsız denetime tabi tutulup tutulmadığı ve bağımsız denetim raporunun olumlu, olumsuz ve şartlı olmak üzere hangi türde düzenlendiği, merkez adresi, iştiraklere sermaye taahhüt tutarı, yedekleri, sahip olunan pay karşılığında cari yılda alınan/alınacak olan temettü: YOK	

a) Son hesap dönemi (31/12/2008 tarihi) itibariyle;								
Ticaret Unvanı	Faaliyet Konusu	Merkez Adresi	Sermayesi		Ödenmiş Sermayeye İştirak Tutarı			İştiraklere Sermaye Taahhütleri (TL)
			Esas	Ödenmiş	(TL)	(%)	Döviz Cinsi	
Zorlu O/M Enerji Tesisleri İşletme ve Bakım Hizmetleri A.Ş.	komple santral bakımı	Zorlu Plaza 34310 Avcılar-İSTANBUL	4.965.812	4.965.812	1.000.000	%20	TL	-
Zorlu Doğal Elektrik Enerji Üretim A.Ş.	Elektrik üretimi	Zorlu Plaza 34310 Avcılar-İSTANBUL	50.000.000	50.000.000	48.000.000	%96	TL	-
Zorlu Endüstriyel ve Enerji Tesisleri İnşaat Ticaret A.Ş.	Enerji Tesis İnşaat Hizmetleri	Zorlu Plaza 34310 Avcılar-İSTANBUL	5.000.000	5.000.000	1.011.882	%20	TL	-
Zorlu Petrogas, Petrol, Gaz, Petrokimya Ürünleri İnşaat Sanayii ve Ticaret A.Ş.	Doğalgaz arama ve çıkartma	Zorlu Plaza 34310 Avcılar-İSTANBUL	10.139.062	10.139.062	7.478.172	%73	TL	-
Zorlu Elektrik Enerjisi İthalat İhracat ve Toptan Ticaret A.Ş.	Elektrik alımı ve satışı	Zorlu Plaza 34310 Avcılar-İSTANBUL	1.043.044	1.043.044	10.431	%1	TL	-
Zorlu Doğalgaz İthalat İhracat ve Toptan Ticaret A.Ş.	Doğalgaz alımı ve satımı	Zorlu Plaza 34310 Avcılar-İSTANBUL	1.043.044	1.043.044	10.431	%1	TL	-
Trakya Bölgesi Doğalgaz Dağıtım A.Ş.	Doğal gaz dağıtımı	Zorlu Plaza 34310 Avcılar-İSTANBUL	8.500.000	8.500.000	425.000	%5	TL	-
Gazdaş Gaziantep Doğalgaz Dağıtım A.Ş.	Doğal Gaz Dağıtımı	Zorlu Plaza 34310 Avcılar-İSTANBUL	12.500.000	12.500.000	625.000	%5	TL	-
Amity Oil International Pty. Ltd.	Doğal gaz arama ve çıkartma	Wien	2.071.268	2.071.268	92.275.000	%100	TL	-
ICFS International LLC	Finansal hizmetler	40 Central Park South, 12 A, New York, NY-USA	60.593,65	60.593,65	402.180	%51	USD	-

Rotor Elektrik Üretim A.Ş.	Elektrik üretimi	Zorlu Plaza 34310 Avcılar- İSTANBUL	66.326.903	41.651.903	47.111.582	%80	TL	24.675.000
Zorlu Hidroelektrik Enerji Üretim A.Ş.	hidroelektrik santralleri kurmak	Zorlu Plaza 34310 Avcılar- İSTANBUL	1.000.000	287.500	200.000	%80	TL	712.500
Zorlu Jeotermal Elektrik Üretim A.Ş.	Elektrik üretimi	Zorlu Plaza 34310 Avcılar- İSTANBUL	5.000.000	1.250.000	912.500	%73	TL	3.750.000

Ticaret Unvanı	Elde Etme Maliyeti	Son Yıl				Cari Yıl		Bağımsız Denetimden Geçip Geçmediği	Görüşün Türü
		YDD AF	Yedekler	Net Dönem Karı/Zararı	Net Faaliyet Karı	Alınan Temettü	Alınacak Temettü		
Zorlu O/M Enerji Tesisleri İşletme ve Bakım Hizmetleri A.Ş.	-	-	4.473.584	976.975	2.946.971	-	-	Geçmiş	Olumlu
Zorlu Doğal Elektrik Enerji Üretim A.Ş.	-	-	--	(143.271.212)	1.127.958	-	-	Geçmiş	Olumlu
Zorlu Endüstriyel ve Enerji Tesisleri İnşaat Ticaret A.Ş.	-	-	12.980.162	54.800.610	52.648.298	-	-	Geçmiş	Olumlu
Zorlu Petrogas, Petrol, Gaz, Petrokimya Ürünleri İnşaat Sanayii ve Ticaret A.Ş.	-	-	36.935	27.996.868	50.871.717	-	-	Geçmiş	Olumlu
Zorlu Elektrik Enerjisi İthalat İhracat ve Toptan Ticaret A.Ş.	-	-	58.840	78.368	(53.894)	-	-	Geçmiş	Olumlu
Zorlu Doğalgaz İthalat İhracat ve Toptan Ticaret A.Ş.	-	-	--	90.050	(33.691)	-	-	Geçmiş	Olumlu
Trakya Bölgesi Doğalgaz Dağıtım A.Ş.	-	-	--	(11.591.856)	(5.260.412)	-	-	Geçmiş	Olumlu
Gazdaş Gaziantep Doğalgaz Dağıtım A.Ş.	-	-	--	(5.201.836)	(2.207.365)	-	-	Geçmiş	Olumlu
Amity Oil International Pty. Ltd.	92.275.000	-	45.738.038	24.767.134	22.386.392	-	-	Geçmiş	Olumlu
ICFS International LLC	--	-	-	(8.525.417)	--	-	-	Geçmiş	Olumlu

Rotor Elektrik Üretim A.Ş.	66.851.58 1	-	--	129.374	(316.769)	-		Geçmiş	Olumlu
Zorlu Hidroelektrik Enerji Üretim A.Ş.	-	-	--	20.178	(22.757)	-	-	Geçmiş	Olumlu
Zorlu Jeotermal Elektrik Üretim A.Ş.	-	-	--	30.632	(31.235)	-	-	Geçmiş	Olumlu

a) Son hesap dönemi (31/03/2009 tarihi) itibariyle;								
Ticaret Unvanı	Faaliyet Konusu	Merkez Adresi	Sermayesi		Ödenmiş Sermayeye İştirak Tutarı			İştiraklere Sermaye Taahhütleri (TL)
			Esas	Ödenmiş	(TL)	(%)	Döviz Cinsi	
Zorlu O/M Enerji Tesisleri İşletme ve Bakım Hizmetleri A.Ş.	Komple santral bakımı	Zorlu Plaza 34310 Avcılar-İSTANBUL	4.965.812	4.965.812	1.000.000	%20	TL	-
Zorlu Doğal Elektrik Enerji Üretim A.Ş.	Elektrik üretimi	Zorlu Plaza 34310 Avcılar-İSTANBUL	50.000.000	50.000.000	48.000.000	%96	TL	-
Zorlu Endüstriyel ve Enerji Tesisleri İnşaat Ticaret A.Ş.	Enerji Tesis İnşaat Hizmetleri	Zorlu Plaza 34310 Avcılar-İSTANBUL	5.000.000	5.000.000	1.011.882	%20	TL	-
Zorlu Petrogas, Petrol, Gaz, Petrokimya Ürünleri İnşaat Sanayii ve Ticaret A.Ş.	Doğalgaz arama ve çıkartma	Zorlu Plaza 34310 Avcılar-İSTANBUL	10.139.062	10.139.062	7.478.172	%73	TL	-
Zorlu Elektrik Enerjisi İthalat İhracat ve Toptan Ticaret A.Ş.	Elektrik alımı ve satışı	Zorlu Plaza 34310 Avcılar-İSTANBUL	1.043.044	1.043.044	10.431	%1	TL	-
Zorlu Doğalgaz İthalat İhracat ve Toptan Ticaret A.Ş.	Doğalgaz alımı ve satımı	Zorlu Plaza 34310 Avcılar-İSTANBUL	1.043.044	1.043.044	10.431	%1	TL	-
Trakya Bölgesi Doğalgaz Dağıtım A.Ş.	Doğal gaz dağıtımı	Zorlu Plaza 34310 Avcılar-İSTANBUL	8.500.000	8.500.000	425.000	%5	TL	-
Gazdaş Gaziantep Doğalgaz Dağıtım A.Ş.	Doğal Gaz Dağıtımı	Zorlu Plaza 34310 Avcılar-İSTANBUL	12.500.000	12.500.000	625.000	%5	TL	-
Amity Oil International Pty. Ltd.	Doğal gaz arama ve çıkartma	Zorlu Plaza Avcılar 34310 İstanbul	2.071.268	2.071.268	92.275.000	%100	TL	-

ICFS International LLC	Finansal Hizmetler	40 Central Park South, 12 A, New York, NY-USA	60.593,65	60.593,65	402.180	%51	USD	-	
Rotor Elektrik Üretim A.Ş.	Elektrik üretimi	Zorlu Plaza 34310 Avcılar-İSTANBUL	66.326.903	66.326.903	66.851.582	%80	TL	-	
Zorlu Hidroelektrik Enerji Üretim A.Ş.	hidroelektrik santralleri kurmak	Zorlu Plaza 34310 Avcılar-İSTANBUL	1.000.000	287.500	200.000	%80	TL	712.500	
Zorlu Jeotermal Elektrik Üretim A.Ş.	Elektrik üretimi	Zorlu Plaza 34310 Avcılar-İSTANBUL	5.000.000	1.250.000	912.500	%73	TL	3.750.000	
Ticaret Unvanı	Elde Etme Maliyeti	Son Yıl			Cari Yıl			Bağımsız Denetimden Geçip Geçmediği	Görüşün Türü
		YDDAF	Yedekler	Net Dönem Karı/Zararı	Net Faaliyet Karı	Alınan Temettü	Alınacak Temettü		
Zorlu O/M Enerji Tesisleri İşletme ve Bakım Hizmetleri A.Ş.	-	-	4.473.584	1.422.916	2.957.918	-	-	-	-
Zorlu Doğal Elektrik Enerji Üretim A.Ş.	-	-	-	(88.104.408)	4.208.950	-	-	-	-
Zorlu Endüstriyel ve Enerji Tesisleri İnşaat Ticaret A.Ş.	-	-	12.980.162	17.396.948	18.087.052	-	-	-	-
Zorlu Petrogas, Petrol, Gaz, Petrokimya Ürünleri İnşaat Sanayii ve Ticaret A.Ş.	-	-	36.935	(2.736.893)	860.400	-	-	-	-
Zorlu Elektrik Enerjisi İthalat İhracat ve Toptan Ticaret A.Ş.	-	-	58.840	(89.192)	(136.258)	-	-	-	-
Zorlu Doğalgaz İthalat İhracat ve Toptan Ticaret A.Ş.	-	-	--	33.694	(4.024)	-	-	-	-
Trakya Bölgesi Doğalgaz Dağıtım A.Ş.	-	-	--	(6.458.785)	(2.023.795)	-	-	-	-
Gazdaş Gaziantep Doğalgaz Dağıtım A.Ş.	-	-	--	(3.035.157)	(1.016.170)	-	-	-	-

Amity Oil International Pty. Ltd.	92.275.000	-	45.738.038	9.172.008	8.640.444	-	-	-	-
ICFS International LLC	-	-	-	2.848.941	--	-	-	-	-
Rotor Elektrik Üretim A.Ş.	66.851.581	-	-	(1.103.243)	(228.753)	-	-	-	-
Zorlu Hidroelektrik Enerji Üretim A.Ş.	-	-	-	9.363	(4.397)	-	-	-	-
Zorlu Jeotermal Elektrik Üretim A.Ş.	-	-	-	65.278	(7.570)	-	-	-	-

21.	Bilançoda maliyet bedeli üzerinden gösterilmiş menkul kıymetlerin ve finansal duran varlıkların borsa rayiçlerine göre, borsa rayiçleri üzerinden gösterilmiş menkul kıymetlerin ve finansal duran varlıkların maliyet bedellerine göre değerlerini gösteren bilgi (Son mali tablo tarihi itibariyle): YOK	
22.	İştirak ve/veya bağlı ortaklıklarla karşılıklı iştirak ilişkisinin bulunup bulunmadığı, bulunuyorsa tutar ve oranları, son durum itibariyle değişiklikler hakkında bilgi (Son mali tablo tarihi itibariyle): YOK	
23.	İştirakler ve bağlı ortaklıklarda içsel kaynaklardan yapılan sermaye artırımını nedeniyle elde edilen bedelsiz hisse senedi tutarları:	YOK
24.	İştiraklerin her birinin kar dağıtım politikaları: Halka arz edilmemiş iştiraklerimizin kar dağıtımına ilişkin genel bir kar dağıtım politikası olmayıp, iştirak ve bağlı ortaklarımızın yatırım, büyüme kararlarına ve ekonomik duruma bağlı olarak her yıl yeniden değerlendirilmektedir.	
25.	İştiraklerin gelecekteki belli başlı yatırımlarına ilişkin bilgi: <ul style="list-style-type: none"> • Zorlu Enerji Pakistan Limited iştirakimiz ile Pakistan'ın Jampir eyaletinde Gharo – Ketı Bandar – Hyderabad rüzgar koridorunda kurulacak olan toplam 5 tane 1,2 MW'lık 29 tane 1,5 MW toplam 34 rüzgar gülünden oluşacak olan tesis kurulu güç olarak 49,5 MW'a ulaşacaktır. • Rusya:Rosmiks LLC iştirakimiz ile konsolidasyon kapsamında olan yatırımımız; Rusya'nın Moskova şehrinde 170 er MW'lık Kojenerasyon santralleri olup. Toplam 340 MW kurulu güce sahip olacak santrallerin: yıllık elektrik enerjisi ve Gkal'lık ısı enerjisi üretilmesi planlanmaktadır. • Ashdod Projesi: Şirketin %51 payı bulunduğu Ashdod Energy Ltd. yaklaşık 50 MW elektrik ve 40 ton/saat buhar üretim kapasitesine sahip kojenerasyon enerji santrali yatırımı planlamaktadır. • Ramat Negev Projesi: Şirketin yine %51 payı bulunduğu Ramat Negev Energy Ltd. yaklaşık 100 MW elektrik ve 70 ton/saat buhar üretim kapasitesine sahip kojenerasyon enerji santrali yatırımı planlamaktadır. • Solbar Projesi: Yaklaşık 100 MW elektrik ve 70 ton/saat buhar üretim kapasitesine sahip kojenerasyon enerji santrali yatırımı öngören Solbar Energy Ltd.'de de Şirketin %26,5'lik ortaklığı bulunmaktadır. • Dorad Energy Ltd.'nin Ashkelon, İsrail'de 800 MW kapasiteye sahip doğal gaz dönüşümlü enerji santrali projesinde şirketin %25 oranında ortaklığı bulunmaktadır. Söz konusu santral, İsrail'in en büyük özel sektör enerji santrali olma özelliğine sahip olup kurulu gücü ülkenin toplam kurulu gücünün %8'ine karşılık gelecektir. 	

26. Ortaklığın orta ve uzun vadeli banka kredilerinin ödeme planları:**a) Son hesap dönemi (31/12/2008 tarihi) itibariyle;**

31.12.2008	EUR	USD	TL	TL Toplamı
Bir yılı geçen ve iki yılı geçmeyen	6.105.854	216.633.041	--	340.685.560
İki yılı geçen ve üç yılı geçmeyen	9.747.868	398.748.058	--	623.894.924
Üç yılı geçen ve dört yılı geçmeyen	2.321.500	112.508.691	--	175.116.761
Dört yılı geçen ve beş yılı geçmeyen	2.095.248	49.032.790	--	78.637.795
Beş yılı geçen	5.278.745	151.524.950	--	240.451.919
Toplam banka kredileri	25.549.215	928.447.530	--	1.458.786.959

b) Son durum (31/03/2009 tarihi) itibariyle;

31.03.2009	EUR	USD	TL	TL Toplamı
Bir yılı geçen ve iki yılı geçmeyen	5.841.233	253.557.596	47.501.021	488.507.659
İki yılı geçen ve üç yılı geçmeyen	6.659.357	208.364.012	--	366.540.849
Üç yılı geçen ve dört yılı geçmeyen	4.030.986	190.348.510	--	330.280.454
Dört yılı geçen ve beş yılı geçmeyen	2.250.271	113.899.401	--	197.270.842
Beş yılı geçen	7.101.633	203.665.145	--	359.593.580
Toplam banka kredileri	25.883.480	969.834.664	47.501.021	1.742.193.384

27.	Yabancı paralarla temsil edilen ve kur garantisi olmayan alacak ve borçlar ile aktifte mevcut paraların ayrı ayrı tutarları
------------	--

a) Son hesap dönemi (31/12/2008 tarihi) itibariyle;

31.12.2008	USD	EUR	RUR (‘000)	GBP	Toplam TL değeri
Nakit ve nakit benzerleri	170.621	66.327	10.250	112	929.146
Ticari alacaklar	664.996	168.062	8.109	--	1.783.867
Verilen avanslar	2.105.466	117.408	--	--	3.435.443
Diğer	24.707.494	--	20.016	--	38.397.923
Yabancı para varlıkları	27.648.577	351.797	38.375	112	44.546.379
Kısa vadeli finansal borçlar	186.375.291	6.847.410	--	--	296.514.289
Uzun vadeli finansal borçlar	928.447.532	25.549.214	--	--	1.458.786.959
Ticari borçlar	8.588.182	12.314.475	539.516	27.120	67.247.991
Diğer borçlar	112.329.503	--	--	--	169.875.907
Yabancı para yükümlülükleri	1.235.740.508	44.711.099	539.516	27.120	1.992.425.146
Yabancı para pozisyonu, net	(1.208.091.931)	(44.359.302)	(501.141)	(27.008)	(1.947.878.767)

b) Son durum (31/03/2009 tarihi) itibariyle;

31.03.2009	USD	EUR	RUR (‘000)	GBP	Toplam TL değeri
Nakit ve nakit benzerleri	30.602.677	9.120	8.728	42	52.111.750
Ticari alacaklar	1.025.230	--	49.500	--	4.192.160
Verilen avanslar	24.574	--	--	--	41.481
Diğer	17.089.067	5.268.369	--	--	40.572.681
Yabancı para varlıkları	48.741.548	5.277.489	58.228	42	96.918.072
Kısa vadeli finansal borçlar	180.644.129	6.336.139	--	--	319.030.268
Uzun vadeli finansal borçlar	969.834.664	25.883.480	--	--	1.694.692.363
Ticari borçlar	1.649.783	7.290.781	423.992	35.039	40.180.978
Diğer borçlar	114.057.586	--	--	--	192.529.205
Yabancı para yükümlülükleri	1.266.186.162	39.510.400	423.992	35.039	2.246.432.814
Yabancı para pozisyonu, net	(1.217.444.614)	(34.232.911)	(365.764)	(34.997)	(2.149.514.742)

28.	Ortaklığın Payları Dışında İhraç Edilen ve Henüz İtfa Edilmemiş Menkul Kıymetleri (Son durum (31/03/2009 tarihi) itibariyle):	YOK
------------	--	------------

29.	Ortaklığın son bir yıl içinde itfa edilen borçlanmayı temsil eden menkul kıymetleri (Başvuru tarihinden geriye doğru bir yıl içinde (31/03/2008 ile 31/03/2009 arası)):	YOK
30.	Mali tablolardaki “diğer” ibaresini taşıyan hesap kalemlerinden dahil olduğu grubun toplam tutarının %20’sini veya bilanço aktif toplamının %5’ini aşan kalemlerin ad ve tutarları (Son mali tablo (31/03/2009 tarihi) itibariyle): “Diğer dönen varlıklar” aktif toplamının %5 (31.03.2009: 143.776.782 TL ve 31.12.2008: 129.653.199 TL)’ini aşmaktadır. Ayrıca “Diğer borçlar” bulunduğu hesap grubunun (uzun vadeli yükümlülükler) %20’sini ve aktif toplamının %5’ini aşmaktadır.	
31.	Mali tablolardaki “Diğer Alacaklar” ile “Diğer Kısa Vadeli Alacaklar” hesap kalemi içinde bulunan ve bilanço aktif toplamının %1’ini aşan, personelden alacaklar ile personele borçlar tutarının ayrı ayrı toplamları (Son hesap dönemi (31/12/2008 tarihi) itibariyle): YOK.	
32.	Ortaklar, iştirakler ve bağlı ortaklıklardan alacaklar nedeniyle ayrılan şüpheli alacak tutarları ve bunların borçları (Son mali tablo (31/03/2009 tarihi) itibariyle): YOK	
33.	Vadesi gelmiş bulunan ve henüz vadesi gelmeyen alacaklar için ayrılan şüpheli alacak tutarları (ayrı toplamlar olarak) (Son mali tablo (31/03/2009 tarihi) itibariyle): Vadesi gelmiş alacaklar için ayrılan şüpheli alacak tutarı 31.12.2008 itibariyle 10.108.484 TL olup, 31.03.2009 itibariyle bu tutar 10.328.821 TL’dir.	

34.	Yurt içi ve yurt dışı satışlar hesap kalemi içinde yer alan ürün, hurda, döküntü gibi maddelerin satışları ile hizmet satışlarının ayrı ayrı toplamlarının, brüt satışların yüzde yirmisini aşması halinde bu madde ve hizmetlere ilişkin tutarları (Son mali tablo (31/03/2009 tarihi) itibariyle): YOK
-----	--

35.	Önceki döneme ilişkin gelir ve giderler ile önceki döneme ait gider ve zararların tutarlarını ve kaynaklarını gösteren açıklayıcı not (Son mali tablo (31/03/2009 tarihi) itibariyle): 31.03.2009 tarihi itibariyle Şirket'in Sermaye Piyasası Kurulu'nun Seri: XI No:29 Tebliği hükümleri ve ilgili Kurul kararı çerçevesinde hazırlanan konsolide mali tablolarında 240.997.209 TL tutarında geçmiş yıl zararları bulunmaktadır. Bu tutar 31.12.2008 tarihi itibarıyla 95.257.104 TL olarak mali tablolara yansıtılmıştır.
-----	--

36.	Mali tabloları önemli ölçüde etkileyen ya da mali tabloların açık, yorumlanabilir ve anlaşılabilir olması açısından açıklanması gerekli olan diğer hususlar (Son mali tablo (31/03/2009 tarihi) itibariyle): YOK
-----	--

37.	Mali tabloların, ortaklığın mal varlığını, mali durumunu ve faaliyet sonuçlarını doğru olarak yansıtmaması durumunda verilmesi gerekli bilgiler (Son mali tablo (31/03/2009 tarihi) itibariyle): YOK
-----	--

38.	Bağımsız Denetime İlişkin Bilgi:
-----	---

a)	2007 yılı hesap dönemine ilişkin Sermaye Piyasası Kurulu'nun Seri: XI No:25 Tebliği hükümleri uyarınca yayımlanan muhasebe ilkeleri setine göre hazırlanmış konsolide mali tablolar ENGİN Bağımsız Denetim ve Serbest Muhasebecilik Mali Müşavirlik A.Ş. tarafından denetlenmiş ve olumlu görüş bildiren rapor düzenlenmiştir.
	2008 yılı hesap dönemine ilişkin Sermaye Piyasası Kurulu'nun Seri: XI No:29 Tebliği hükümleri uyarınca UMS/UFRS'ye göre hazırlanmış konsolide mali tablolar ENGİN Bağımsız Denetim ve Serbest Muhasebecilik Mali Müşavirlik A.Ş. tarafından denetlenmiş ve olumlu görüş bildiren rapor düzenlenmiştir.
	31/03/2009 tarihine ilişkin Sermaye Piyasası Kurulu'nun Seri: XI No:29 Tebliği hükümleri uyarınca UMS/UFRS'ye göre hazırlanmış konsolide mali tablolar ENGİN Bağımsız Denetim ve Serbest Muhasebecilik Mali Müşavirlik A.Ş. tarafından denetlenmemiştir.

b)

Varsa, “şartlı”, “görüş bildirmeyen” veya “olumsuz” görüş bildiren veya açıklama paragrafı içeren (görüşü etkilemediği halde ilgililerin dikkatine sunulması istenen hususları içeren) rapor özetleri:

31.12.2008 tarihi itibarıyla Sermaye Piyasası Kurulu’nun Seri: XI No:29 Tebliği hükümleri uyarınca UFRS’ye göre hazırlanmış konsolide mali tablolar ENGİN Bağımsız Denetim ve Serbest Muhasebecilik Mali Müşavirlik A.Ş. tarafından denetlenmiş olup, ilgili tarihli bağımsız denetim raporunda görüşü etkilemeyen aşağıdaki paragrafa yer verilmiştir:

“Görüşümüzü şartlandırmamakla beraber aşağıdaki hususa dikkatinizi çekmekteyiz:

31.12.2008 itibarıyla, Grup’un özkaynakları eksi 365.221 TL olmuştur. Şirket, 23.12.2008 tarihinde alınan Yönetim Kurulu Kararı’na istinaden sermaye tavanını 190.000.000 TL’den 500.000.000 TL’ye çıkarmaya karar vermiştir. Rapor tarihi itibarıyla sermaye artırımını için Enerji Piyasası Düzenleme Kurumu, Sermaye Piyasası Kurulu, T.C. Sanayi ve Ticaret Bakanlığı’na müracat edilmiş olup gerekli izin ve onaylar beklenmektedir. Şirket’in %43,2 ortağı olan Zorlu Holding A.Ş.’ne 31.12.2008 itibarıyla “Uzun vadeli diğer borçlar” hesabında 524.441.122 TL borcu bulunmaktadır. Gerekli izinlerin alınmasını takiben Zorlu Holding A.Ş. ve grup şirketlerinin sermaye payları bu avans tutarından transfer yolu ile karşılanacaktır.”

31. 12. 2007 tarihli bağımsız denetim raporunda Engin Serbest Muhasebecilik Mali Müşavirlik A.Ş.’nin verdiği bağımsız denetçi görüşü aşağıdaki gibidir:

2006 yılında yatırım indirimine ilişkin değişiklikler getirilmiştir. Bu değişikliklere göre 01.01.2006 döneminden itibaren yatırım indirimi istisnası kaldırılmıştır. Ancak 31.12.2005 tarihi itibarıyla kullanılmayıp devreden yatırım indirimleri ile 31.12.2005 itibarıyla devam eden projelere ilişkin olup, bu tarihten sonra yapılacak yatırımlardan doğan yatırım indirimlerine bir seçenek tanınmıştır. Bu seçeneğe göre söz konusu yatırım indirimlerinin 2006, 2007 ve 2008 kazançlarından indirilmesi mümkündür, ancak, bu yatırım indirimleri uygulandıktan sonra kalan kazanç 30% oranında Kurumlar Vergisi’ne tabi olacaktır. 31.12.2007 itibarıyla, Şirket’in bu şekilde devreden 348.034.194 YTL tutarında yatırım indirim hakkı mevcuttur. Şirket yatırım indirim hakkını kullanmak ve 30% oranında Kurumlar Vergisi ödeme seçeneğini tercih etmiştir ve 31.12.2007 itibarıyla 51.258.430 YTL ertelenmiş vergi varlığı bu seçenek esas alınarak hesaplamıştır. Söz konusu ertelenmiş vergi varlığının gerçekleşmesi Şirket’in gelecek dönemlerde yeterli mali karının oluşmasına bağlıdır.

Görüş

Görüşümüze göre, ilişikteki konsolide finansal tablolarda yukarıda madde 4’te açıklanan husus nedeniyle ortaya çıkabilecek düzeltmeler dışında Zorlu Enerji Elektrik Üretim A.Ş.’nin 31.12.2007 tarihi itibarıyla konsolide finansal durumunu, aynı tarihte sona eren yıla ait konsolide finansal performansını ve konsolide nakit akımlarını, Sermaye Piyasası Kurulu’nca yayımlanan finansal raporlama standartları (Dipnot 2) çerçevesinde doğru ve dürüst bir biçimde yansıtmaktadır.

31. 12. 2006 tarihli bağımsız denetim raporunda Engin Serbest Muhasebecilik Mali Müşavirlik A.Ş.’nin verdiği bağımsız denetçi görüşü aşağıdaki gibidir:

2006 yılında yatırım indirimine ilişkin değişiklikler getirilmiştir. Bu değişikliklere göre 01.01.2006 döneminden itibaren yatırım indirimi istisnası kaldırılmıştır. Ancak 31.12.2005 tarihi itibarıyla kullanılmayıp devreden yatırım indirimleri ile 31.12.2005 itibarıyla devam eden projelere ilişkin olup, bu tarihten sonra yapılacak yatırımlardan doğan yatırım indirimlerine bir seçenek tanınmıştır. Bu seçeneğe göre söz konusu yatırım indirimlerinin 2006, 2007 ve 2008 kazançlarından indirilmesi mümkündür, ancak, bu yatırım indirimleri uygulandıktan sonra kalan kazanç 30% oranında Kurumlar Vergisi’ne tabi olacaktır. 31.12.2006 itibarıyla, Şirket’in bu şekilde devreden 343.492.425 YTL tutarında yatırım indirim hakkı mevcuttur. Şirket yatırım indirim hakkını kullanmak ve 30% oranında Kurumlar Vergisi ödeme seçeneğini tercih etmiştir ve 31.12.2006 itibarıyla 49.911.573 YTL ertelenmiş vergi varlığı bu seçenek esas alınarak hesaplamıştır. Söz konusu ertelenmiş vergi varlığının gerçekleşmesi Şirket’in gelecek dönemlerde yeterli mali karının oluşmasına bağlıdır.

Görüş

Görüşümüze göre, ilişikteki konsolide finansal tablolarda yukarıda madde 4’te açıklanan husus nedeniyle ortaya çıkabilecek düzeltmeler dışında, Zorlu Enerji Elektrik Üretim A.Ş.’nin 31.12.2006 tarihi itibarıyla finansal durumunu, aynı tarihte sona eren yıla ait konsolide finansal performansını ve konsolide nakit akımlarını, Sermaye Piyasası Kurulu’nca yayımlanan finansal raporlama standartları çerçevesinde doğru ve dürüst bir biçimde yansıtmaktadır.

39. En son yıllık veya ara dönem mali tabloların yayım tarihinden sonra meydana gelen, mali veya ticari pozisyonu etkileyebilecek önemli değişiklikler (son mali tabloların ilanından itibaren üretim, satış, stoklar, siparişler, maliyet ve satış fiyatları hakkındaki gelişmeleri de içermelidir):

Zorlu Enerji Elektrik Üretim A.Ş. 23.06.2009 tarihli Yönetim Kurulu toplantısında şirketimize ait olan ve

- 1- Trakya Bölgesi Doğal Gaz Dağıtım A.Ş.'de ("Trakya Gaz") bulunan; (i) 340.000 adet hisse (Trakya Gaz'ın sermayesinin %4'ü) 340.000 TL karşılığında Zorlu Holding A.Ş.'ye (ii) 85.000 adet hisse (Trakya Gaz'ın sermayesinin %1'i) 85.000 TL karşılığında Zorluteks Tekstil Sanayi ve Ticaret A.Ş.'ye,
- 2- Gazdaş Gaziantep Doğal Gaz Dağıtım A.Ş.'de ("Gazdaş") bulunan; (i) 500.000 adet hisse (Gazdaş'ın sermayesinin %4'ü) 500.000 TL karşılığında Zorlu Holding A.Ş.'ye (ii) 125.000 adet hisse (Gazdaş'ın sermayesinin %1'i) 125.000 TL karşılığında Zorluteks Tekstil Sanayi ve Ticaret A.Ş.'ye,
- 3- Zorlu Doğal Gaz İthalat İhracat ve Toptan Ticaret A.Ş.'de ("Zorlu Doğal Gaz") bulunan; (i) 500.000 adet hisse (Zorlu Doğal Gaz'ın sermayesinin %0,5'i) 5.000 TL karşılığında Zorlu Hometeks Tekstil Ürünleri Sanayi ve Ticaret A.Ş.'ye (ii) 500.000 adet hisse (Zorlu Doğal Gaz'ın sermayesinin %0,5'i) 5.000 TL karşılığında Zorluteks Tekstil Sanayi ve Ticaret A.Ş.'ye,
- 4- Zorlu Elektrik Enerjisi İthalat İhracat ve Toptan Ticaret A.Ş.'de ("Zorlu Elektrik Enerjisi") bulunan; (i) 500.000 adet hisse (Zorlu Elektrik Enerjisi'nin sermayesinin %0,5'i) 5.240,5 TL karşılığında Zorlu Hometeks Tekstil Ürünleri Sanayi ve Ticaret A.Ş.'ye (ii) 500.000 adet hisse (Zorlu Elektrik Enerjisi'nin sermayesinin %0,5'i) 5.240,5 TL karşılığında Zorluteks Tekstil Sanayi ve Ticaret A.Ş.'ye,
- 5- Zorlu Endüstriyel ve Enerji Tesisleri İnşaat Ticaret A.Ş.'de ("Zorlu Endüstriyel") bulunan 950.000 adet hisse (Zorlu Endüstriyel'in sermayesinin %19'u) 16.827.073,55 TL karşılığında Zorlu Holding A.Ş.'ye ve Zorlu Endüstriyel ve Enerji Tesisleri İnşaat Ticaret A.Ş.'de bulunan 50.000 adet hisse (Zorlu Endüstriyel'in sermayesinin %1'i) 885.635,45 TL karşılığında Zorlu Dış Ticaret A.Ş.'ye,
- 6- Zorlu O/M Enerji Tesisleri İşletme ve Bakım Hizmetleri A.Ş.'de ("Zorlu O/M") bulunan 950.000 adet hisse (Zorlu O/M'in sermayesinin %19'u) 2.096.598,70 TL karşılığında Zorlu Holding A.Ş.'ye ve Zorlu O/M Enerji Tesisleri İşletme ve Bakım Hizmetleri A.Ş.'de bulunan 50.000 adet hisse (Zorlu O/M'in sermayesinin %1'i) 110.347,30 TL karşılığında Zorlu Dış Ticaret A.Ş.'ye,
- 7- Zorlu Enerji ve İnşaat Sanayi ve Ticaret A.Ş.'de ("Zorlu Enerji ve İnşaat") bulunan 790.000 adet hisse (Zorlu Enerji ve İnşaat'ın sermayesinin %79'u) 790.000 TL karşılığında Zorlu Holding A.Ş.'ye ve Zorlu Enerji ve İnşaat Sanayi ve Ticaret A.Ş.'de bulunan 10.000 adet hisse (Zorlu Enerji ve İnşaat'ın sermayesinin %1'i) 10.000 TL karşılığında Deniz Destek Oto Alım Satım Kiralama Temizlik Hizmetleri ve İnşaat A.Ş.'ye
- 8- Zorlu Doğal Elektrik Üretimi A.Ş.'de ("Zorlu Doğal") bulunan 47.500.000 adet hisse (Zorlu Doğal'ın sermayesinin %95'i) 40.591.600 USD karşılığında Zorlu Holding A.Ş.'ye ve Zorlu Doğal Elektrik Üretimi A.Ş.'de bulunan 500.000 adet hisse (Zorlu Doğal'ın sermayesinin %1'i) 427.280 USD karşılığında Deniz Destek Oto Alım Satım Kiralama Temizlik Hizmetleri ve İnşaat A.Ş.'ye 23.06.2009 tarihi itibarı ile devredilmesine karar verilmiş ve tüm devir işlemleri aynı tarih itibarı ile gerçekleştirilmiştir.

Şirketimizin %73 oranında hissedar olduğu Zorlu Petrogas Petrol Gaz ve Petrokimya Ürünleri İnşaat Sanayi ve Ticaret A.Ş.'ye ait olan ve

- 1- Zorlu Doğal Gaz İthalat İhracat ve Toptan Ticaret A.Ş.'de bulunan (i) 500.000 adet hisse (Zorlu Doğal Gaz'ın sermayesinin %0,5'i) 5.000 TL karşılığında Zorluteks Tekstil Sanayi ve Ticaret A.Ş.'ye (ii) 500.000 adet hisse (Zorlu Doğal Gaz'ın sermayesinin %0,5'i) 5.000 TL karşılığında Zorluhometeks Tekstil Ürünleri Sanayi ve Ticaret A.Ş.'ye,
- 2- Zorlu Elektrik Enerjisi İthalat İhracat ve Toptan Ticaret A.Ş.'de bulunan (i) 500.000 adet hisse (Zorlu Elektrik Enerjisi'nin sermayesinin %0,5'i) 5.240,5 TL karşılığında Zorluteks Tekstil Sanayi ve Ticaret A.Ş.'ye (ii) 500.000 adet hisse (Zorlu Elektrik Enerjisi'nin sermayesinin %0,5'i) 5.240,5 TL karşılığında Zorluhometeks Tekstil Ürünleri Sanayi ve Ticaret A.Ş.'ye,
- 3- Zorlu Enerji ve İnşaat Sanayi ve Ticaret A.Ş.'de bulunan 50.000 adet hisse (Zorlu Enerji ve İnşaat'ın sermayesinin %5'i) 50.000 TL karşılığında Zorlu Dış Ticaret A.Ş.'ye,

<p>Zorlu Doğal Elektrik Üretimi A.Ş.'de bulunan 500.000 adet hisse (Zorlu Doğal'ın sermayesinin %1'i) 427.280 USD karşılığında Zorlu Dış Ticaret A.Ş.'ye 23.06.2009 tarihi itibarı ile devredilmiştir. Zorlu Doğal hisselerine ilişkin olarak İrfan Bağımsız Denetim ve Y.M.M. A.Ş. tarafından düzenlenen Değerleme Raporu mevcuttur. Buna göre 22.06.2009 tarihli Değerleme Raporuna göre 50.000.000 TL nominal değerli Zorlu Doğal Elektrik Üretimi A.Ş. hisselerinin toplam değeri 42.728.000 ABD Doları olarak belirlenmiş olup, devir işlemi de bu rakamlar dikkate alınarak yapılmıştır. Yukarıda bahsedilen hisse devirleri ile ilgili olarak ilgili kurumlar nezdinde yapılması gereken işlem ve başvurular tamamlanacaktır.</p>
--

IV. YÖNETİME İLİŞKİN BİLGİLER

1. Ortaklığın genel organizasyon şeması:

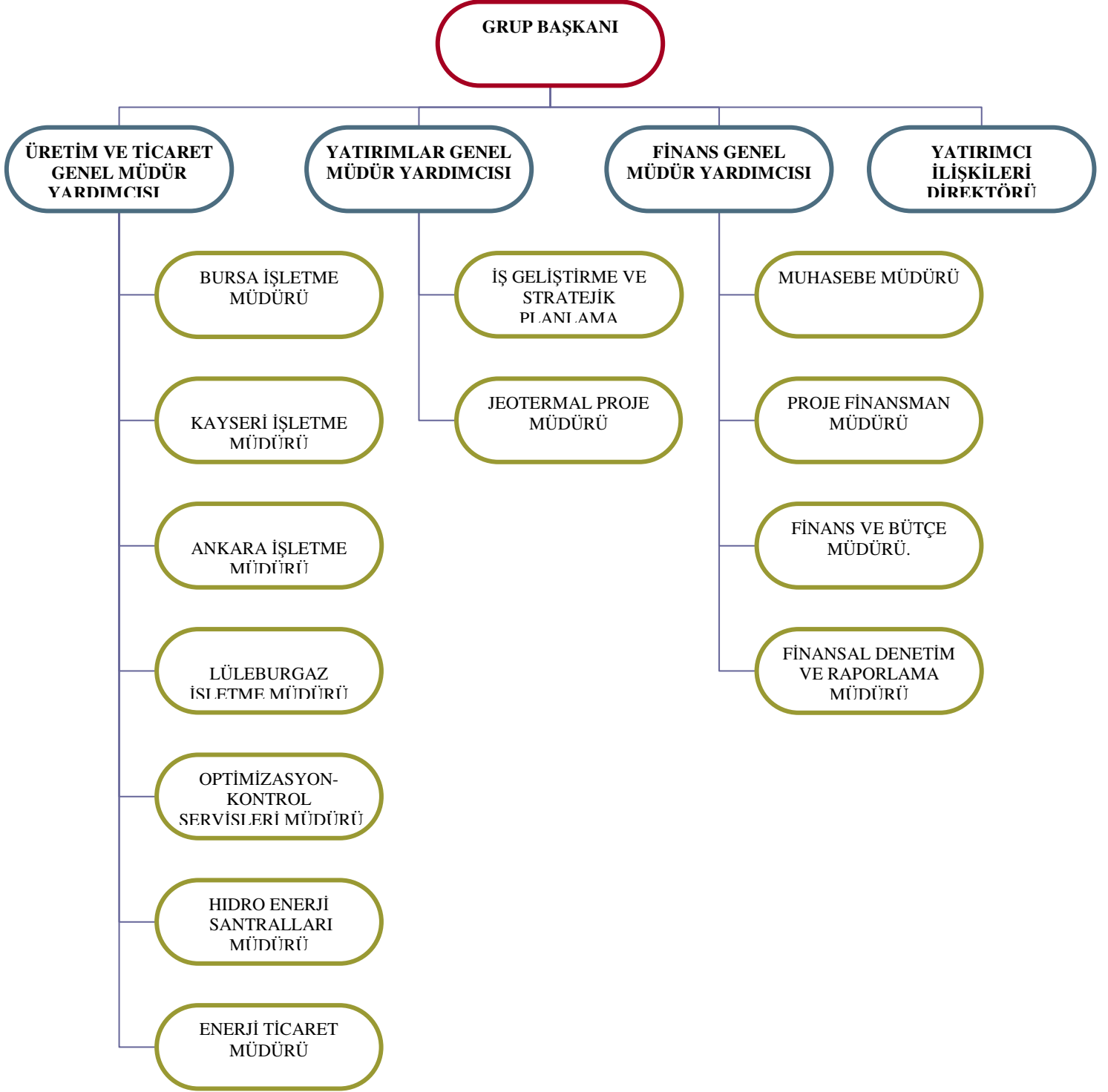

2. Ortaklığın Yönetim Kurulu Üyeleri'nin;

Adı Soyadı	Görevi	Mesleği	Adresi	Son 5 Yılda Ortaklıkta Üstlendiği Görevler	Sermaye Payı/Temsil Ettiği Tüzel Kişilik	
					(TL)	(%)
Zeki Zorlu	Başkan	Yönetici	Zorlu Holding Sultanhamam Vasıf Çına Caddesi No:91 Eminönü - İstanbul	Yönetim Kurulu Başkanlığı	Zorlu Holding	100
Elmas Melih Araz	Başkan Yardımcısı	Ekonomist	Üstay Tarabya Evleri B Kapı Tarabya Mahallesi /Sarıyer / İstanbul	Yönetim Kurulu Başkan Yardımcılığı	Zorlu Holding-	-
Olgun Zorlu	Üye	Yönetici	Zorlu Plaza, 34310 Avcılar – İstanbul	Yönetim Kurulu Üyeliği	Zorlu Holding-	-
Aziz Can Tuncay	Üye	Akademisyen	Meşrutiyet Mahallesi Valikonağı c Bina adı Plaza Kapı :c Daire 5 Beşiktaş / İstanbul	Yönetim Kurulu Üyeliği	Zorlu Holding	-
Selen Zorlu Melik	Üye	Yönetici	Zorlu Plaza, 34310 Avcılar – İstanbul	Yöneticilik	Zorlu Holding	-
Murat Sungur Bursa	Üye	Yönetici	Zorlu Plaza, 34310 Avcılar – İstanbul	Grup Başkanlığı	Zorlu Holding	Zorlu Plaza, 34310 Avcılar – İstanbul
Burak İsmail Okay	Üye	Avukat	Zorlu Plaza, 34310 Avcılar – İstanbul	Yönetim Kurulu Üyeliği	Zorlu Holding	Zorlu Plaza, 34310 Avcılar – İstanbul

3. Yönetim Kurulu Üyeleri'nin ortaklık dışında yürüttükleri görevler;

Adı Soyadı	Son Durum İtibariyle Ortaklık Dışında Aldığı Görevler
Zeki Zorlu	Gruba bağlı Şirketler'de Yönetim Kurulu Başkanlıkları
Elmas Melih Araz	Ata Yatırım AŞ ve MFM Sağlık Hizmetleri AŞ'de Yönetim Kurulu Üyelikleri
Olgun Zorlu	Gruba bağlı Şirketler'de Yönetim Kurulu Üyelikleri
Aziz Can Tuncay	Yeditepe Üniversitesi'nde İş ve Sosyal Güvenlik Hukuku Anabilim Dalı Başkanı
Selen Zorlu Melik	Zorlu Enerji Grubu Başkan Yardımcılığı
Murat Sungur Bursa	Zorlu Enerji Grubu Başkanı
Burak İsmail Okay	Grubun Hukuk Koordinatörlüğü görevi

4. Ortaklığın Denetim Kurulu üyelerinin;

Adı Soyadı	Görevi	Mesleği	Adresi	Son 5 Yılda Ortaklıkta Üstlendiği Görevler
Elmas Melih Araz	Yönetim Kurulu Üyesi	Ekonomist	Üstay Tarabya Evleri B Kapı Tarabya Mahallesi /Sarıyer / İstanbul	Yönetim Kurulu Üyeliği
Olgun Zorlu	Yönetim Kurulu Üyesi	Yönetici	Zorlu Plaza, 34310 Avcılar – İstanbul	Yönetim Kurulu Üyeliği

5. Ortaklığın Denetim Komitesi üyelerinin;

Adı Soyadı	Görevi	Mesleği	Adresi	Son 5 Yılda Ortaklıkta Üstlendiği Görevler	Sermaye Payı/Temsil Ettiği Tüzel Kişilik	
					(TL)	(%)
Şerif Arı	Şirket Denetçisi	Yeminli Mali Müşavir	Yalova Yolu Buttim Plaza Kat:17 Osmangazi Bursa	Şirket Denetçiliği	-	-
Hakan Eştürk	Şirket Denetçisi	Yeminli Mali Müşavir	Yalova Yolu Buttim Plaza Kat:17 Osmangazi Bursa	Şirket Denetçiliği	-	-

6. Yönetimde söz sahibi olan personelin;

Adı Soyadı	Görevi	Mesleği	Adresi	Son 5 Yılda Ortaklıkta Üstlendiği Görevler	Son Durum İtibarıyla Ortaklık Dışında Aldığı Görevler	Sermaye Payı	
						(TL)	(%)
Ahmet Nazif Zorlu	Yönetici	Sanayici	Zorlu Plaza, 34310 Avcılar – İstanbul	Yöneticilik	Zorlu Holding A.Ş. Yönetim Kurulu Başkanlığı ve çeşitli Zorlu Grubu Şirketlerinde Yönetim Kurulu Başkanlığı ve Üyeliği	-	-
Bekir Cem Köksal	Zorlu Holding A.Ş.Mali İşler Koordinatörü	Ekonomist	Zorlu Plaza, 34310 Avcılar – İstanbul	Mali İşler Koordinatörlüğü	Zorlu Holding A.Ş. Mali İşler Koordinatörlüğü	-	-
İbrahim Sinan Ak	Genel Müdür Yardımcısı	Ekonomist	Zorlu Plaza, 34310 Avcılar – İstanbul	Genel Müdür Yardımcılığı	Zorlu Enerji Grubu Şirketlerinin mali ve finansal işlerinden sorumlu Genel Müdür Yardımcılığı	-	-
Necmi Kavuşturan	Zorlu Holding A.Ş. İnsan Kaynakları Koordinatörü	İnsan Kaynakları	Zorlu Plaza, 34310 Avcılar – İstanbul	İnsan Kaynakları Koordinatörlüğü	Tüm Zorlu Grubu Şirketlerinin İnsan Kaynakları Koordinatörlüğü	-	-

7. Yönetim Kurulu Başkan ve Üyeleriyle Genel Müdür, Genel Koordinatör, Murahhas Üye, Murahhas Müdür ve Genel Müdür Yardımcıları gibi üst yöneticilere son durum itibarıyla sağlanan ücret ve benzeri menfaatlerin grup şirketlerinden sağlanan menfaatler de dahil toplam tutarı:
28/05/2009 tarihli Genel Kurulu toplantısında Yönetim Kurulu Üyeleri'nin her birine yıllık ödenen 60.000 TL brüt huzur hakkı ödenmesi kabul edilmiştir. Ayrıca Şirketin üst düzey yöneticilerine sağladığı ücret tutarları 31.03.2009, 31.12.2008 ve 31.12.2007 tarihleri itibarıyla sırasıyla 515.839 TL, 2.533.286 TL ve 1.554.529 TL'dir.

8. Yönetim Kurulu Başkan ve Üyeleri ile genel koordinatör, murahhas üye, murahhas müdür, genel müdür ve genel müdür yardımcısı gibi üst yöneticiler ile yönetimde söz sahibi personelin, son hesap dönemi ve son durum itibarıyla ortaklıkla yaptıkları, ortaklığın normal faaliyet konusuna girmeyen işlemlerden kaynaklanan alım/satımlar- duran varlık edinimi ya da devri gibi- bu işlemlerden sağladıkları menfaatlerin nitelikleri ve tutarları:
YOK

9.	Yönetim Kurulu Başkan ve Üyeleri ile genel koordinatör, murahhas üye, murahhas müdür, genel müdür ve genel müdür yardımcısı gibi üst yöneticiler ile yönetimde söz sahibi personelin, son hesap dönemi ve son durum itibarıyla ortaklıkla yaptıkları, ortaklığın normal faaliyet konusuna giren işlemlerden kaynaklanan, alım/satımlar, bu işlemlerden sağladıkları menfaatlerin nitelikleri ve tutarları: YOK
----	--

V. FAALİYET HAKKINDA BİLGİLER																																																									
Faaliyet gösterilen sektör, fiili faaliyet konusu ve Ortaklığın sektör içindeki yeri:																																																									
1.	Zorlu Enerji Elektrik Üretim Anonim Şirketi; bağlı ortaklıkları ve iştirakleri ağırlıklı olarak elektrik ve doğal gaz üretim ve ticareti ile ilgili faaliyetleri yürütmektedir.																																																								
ELEKTRİK GRUBU																																																									
Zorlu Enerji Elektrik Üretim A.Ş.																																																									
Zorlu Enerji 1993 yılında kurulmuş olup faaliyet konusu elektrik enerjisi ve buhar üretmektir. Şirket'in dört doğal gaz kombine çevrim ve iki kojenerasyon elektrik santrallerine ilişkin bilgiler aşağıdaki gibidir:																																																									
	<table border="1"> <thead> <tr> <th>Bölge</th> <th>Elektrik santrali tipi</th> <th>Lisans verilme tarihi</th> <th>Lisans süresi</th> <th>Buhar üretim kapasitesi</th> <th>Elektrik üretimi / Güç</th> <th>Yıllık üretim kapasitesi KW saat</th> </tr> </thead> <tbody> <tr> <td>Bursa</td> <td>Doğal gaz</td> <td>07.09.2004</td> <td>25 yıl</td> <td>--</td> <td>90,0 MW</td> <td>756.864.000</td> </tr> <tr> <td>Ankara</td> <td>Doğal gaz</td> <td>07.09.2004</td> <td>25 yıl</td> <td>--</td> <td>50,3 MW</td> <td>423.003.000</td> </tr> <tr> <td>Kayseri</td> <td>Doğal gaz</td> <td>07.09.2004</td> <td>25 yıl</td> <td>--</td> <td>188,5 MW</td> <td>1.585.210.000</td> </tr> <tr> <td>Kırklareli</td> <td>Doğal gaz</td> <td>07.09.2004</td> <td>25 yıl</td> <td>162 t/s</td> <td>65,7 MW</td> <td>552.511.000</td> </tr> <tr> <td>Kayseri</td> <td>Doğal gaz</td> <td>20.04.2006</td> <td>30 yıl</td> <td>15 t/s</td> <td>7,2 MW</td> <td>60.549.000</td> </tr> <tr> <td>Yalova</td> <td>Doğal gaz</td> <td>21.07.2005</td> <td>15 yıl</td> <td>30 t/s</td> <td>15,9 MW</td> <td>133.713.000</td> </tr> <tr> <td colspan="4">Toplam</td> <td>207 t/s</td> <td>417,6 MW</td> <td>3.511.850.000</td> </tr> </tbody> </table>	Bölge	Elektrik santrali tipi	Lisans verilme tarihi	Lisans süresi	Buhar üretim kapasitesi	Elektrik üretimi / Güç	Yıllık üretim kapasitesi KW saat	Bursa	Doğal gaz	07.09.2004	25 yıl	--	90,0 MW	756.864.000	Ankara	Doğal gaz	07.09.2004	25 yıl	--	50,3 MW	423.003.000	Kayseri	Doğal gaz	07.09.2004	25 yıl	--	188,5 MW	1.585.210.000	Kırklareli	Doğal gaz	07.09.2004	25 yıl	162 t/s	65,7 MW	552.511.000	Kayseri	Doğal gaz	20.04.2006	30 yıl	15 t/s	7,2 MW	60.549.000	Yalova	Doğal gaz	21.07.2005	15 yıl	30 t/s	15,9 MW	133.713.000	Toplam				207 t/s	417,6 MW	3.511.850.000
Bölge	Elektrik santrali tipi	Lisans verilme tarihi	Lisans süresi	Buhar üretim kapasitesi	Elektrik üretimi / Güç	Yıllık üretim kapasitesi KW saat																																																			
Bursa	Doğal gaz	07.09.2004	25 yıl	--	90,0 MW	756.864.000																																																			
Ankara	Doğal gaz	07.09.2004	25 yıl	--	50,3 MW	423.003.000																																																			
Kayseri	Doğal gaz	07.09.2004	25 yıl	--	188,5 MW	1.585.210.000																																																			
Kırklareli	Doğal gaz	07.09.2004	25 yıl	162 t/s	65,7 MW	552.511.000																																																			
Kayseri	Doğal gaz	20.04.2006	30 yıl	15 t/s	7,2 MW	60.549.000																																																			
Yalova	Doğal gaz	21.07.2005	15 yıl	30 t/s	15,9 MW	133.713.000																																																			
Toplam				207 t/s	417,6 MW	3.511.850.000																																																			
Şirket, üretiminin %74'ünü Türkiye Elektrik Dağıtım A.Ş.'nin ("TEDAŞ") Dengeleme ve Uzlaştırma Sistemi'ne, %16'sını Zorlu grup şirketlerine ve geri kalan %10'unu grup dışına satmaktadır.																																																									
Zorlu Enerji'nin henüz yatırım aşamasına geçmemiş Denizli'de 127,8 MW ve Muğla'da 82,5 MW olmak üzere EPDK'dan 20 Haziran 2007 tarihinde 49 yıllığına temin edilen iki Hidroelektrik Santrali lisansı bulunmaktadır.																																																									
Zorlu Doğal Elektrik Üretimi A.Ş. ("Zorlu Doğal Elektrik")																																																									
Zorlu Doğal Elektrik, enerji, buhar ve ısı ihtiyacını karşılamak üzere hidroelektrik ve jeotermal santralleri başta olmak üzere her türlü yenilenebilir enerji kaynaklarına dayalı elektrik enerjisi üretim tesisleri kurmak amacıyla 2008 yılında kurulmuştur.																																																									
Grup, Özelleştirme İdaresi Başkanlığı tarafından Ankara Doğal Elektrik Üretim ve Ticaret A.Ş.'ne ait Tercan, Kuzgun, Mercan, İkizdere, Çıldır, Beyköy ve Ataköy Hidroelektrik santralleri ile Denizli Jeotermal santralının 30 yıl süre ile "işletme hakkının verilmesi" ve Engil Gaz Türbinleri santralının satış yöntemi ile özelleştirilmesine ilişkin olarak 05 Mart 2008 tarihinde açık arttırma yöntemiyle yapılan ihaleyi 510 milyon Amerikan Doları teklif vererek kazanmış, Özelleştirme Yüksek Kurulu aşağıda sunulan enerji santrallerinin devirleri ve satışını 07.05.2008 tarihinde onaylamıştır. 01.09.2008 tarihinde imzalanan anlaşma neticesinde ihale bedelinin tamamı nakden ödenmiştir.																																																									

Bölge	Elektrik santrali tipi	Lisans verileme tarihi	Lisans süresi	Elektrik üretimi / Güç	Yıllık üretim kapasitesi KW saat
Van	Motorin	21.08.2008	49 yıl	15,0 MW	2.300.000
Denizli	Jeotermal	21.08.2008	29 yıl	15,0 MW	83.000.000
Tokat	Hidroelektrik	21.08.2008	30 yıl	5,5 MW	8.000.000
Eskişehir	Hidroelektrik	21.08.2008	30 yıl	16,8 MW	59.000.000
Kars	Hidroelektrik	21.08.2008	30 yıl	15,4 MW	46.800.000
Rize	Hidroelektrik	21.08.2008	30 yıl	18,6 MW	109.000.000
Erzurum	Hidroelektrik	21.08.2008	30 yıl	20,9 MW	24.000.000
Tunceli	Hidroelektrik	21.08.2008	30 yıl	20,4 MW	85.000.000
Erzincan	Hidroelektrik	21.08.2008	30 yıl	15,0 MW	45.000.000
Toplam				142,6 MW	462.100.000

Denizli ili Şarayköy ilçesi üretim lisansı 21 Ağustos 2008 tarihli EPDK kararı ile 01 Eylül 2008 tarihinden geçerli olmak üzere 29 yıl 3 ay 17 gündür.

Zorlu Endüstriyel ve Enerji Tesisleri İnşaat Ticaret A.Ş. (“Zorlu Endüstriyel”)

Endüstri ve enerji tesis projeleri geliştirmek, uygulamak ve finansal destek sağlamak amacıyla 2000 yılında faaliyete geçmiş olup Grup’un Lüleburgaz ve Rusya’da kurulan ve İsrail’de kurulacak olan çevrim santrallerinin EPC (Anahtar teslimi inşaat ve montaj) sorumluluğunu ayrıca 2008 yılında Osmaniye’de ve Pakistan’da kurulmakta olan Rüzgar Santrallerinin anahtar teslim kurulumunu üstlenmiştir. Zorlu Endüstriyel’in 14.06.2007 tarihinde Enerji Piyasası Düzenleme Kurumu’ndan (“EPDK”) temin ettiği “Yapım ve Hizmet Sertifikası Lisansı”nın süresi 10 yıldır.

Zorlu O/M Enerji Tesisleri İşletme ve Bakım Hizmetleri A.Ş. (“Zorlu O/M”)

Zorlu O/M 2000 yılında kurulmuş olup Grup’un tüm enerji santralleri ile Türkiye’de ve Yunanistan’da üçüncü şahıslara ait sekiz adet enerji santraline uzun dönemli işletme ve bakım hizmetleri sağlamaktadır. Türkiye, Yunanistan, Kuveyt ve Hindistan’da bulunan enerji santrallerine montaj, devreye alma tadilat ve kısa dönemli bakım hizmetleri vermektedir. Ayrıca Grup’un Rusya ve Pakistan’da yatırım aşamasında bulunan enerji santrallerinin işletme ve bakım hizmetlerini üstlenmiştir.

Zorlu Elektrik Enerji İthalat İhracat ve Toptan Ticaret A.Ş. (“Zorlu Elektrik”)

Zorlu Elektrik, elektrik enerjisinin yurt içinden ve serbest bölgelerden satın alınarak, yurt içinde toptan veya doğrudan satışı ya da yurt dışı ülkelere ihraç edilmesi amacıyla 2003 yılında kurulmuş olup 23.10.2003 tarihinde EPDK’dan temin ettiği “Toptan Satış Lisansı”nın süresi 10 yıldır.

Rosmiks International B.V. (“Rosmiks BV”)

2006 yılında Hollanda’da kurulan Rosmiks BV, Rusya’da yatırım aşamasında bulunan iki adet 340 MW gücünde elektrik ve 2.500.000 Gcal/yıl ısı üretebilen enerji santral projelerinin finansmanını sağlamak amacıyla kurulmuştur. Rosmiks LLC’nin %100’üne sahiptir.

Rosmiks LLC

Rosmiks LLC, iki adet 340 MW gücünde elektrik ve 2.500.000 Gcal/yıl ısı üreten, Rusya’da bulunan “Kozukhovo” ve “Tereskhova” bölgelerinde enerji santral projelerini gerçekleştirmek amacıyla Rusya’da kurulmuştur. Rosmiks LLC 2009 yılında projelerini tamamlayıp enerji santrallerini faaliyete başlamasını planlamaktadır.

ICFS International LLC (“ICFS”)

2005 yılında Amerika Birleşik Devletleri’nde kurulan ICFS, Hollanda’da faaliyet gösteren Rosmiks BV’nin %100’üne sahiptir.

Rotor Elektrik Üretim A.Ş. (“Rotor”)

Rotor, rüzgar enerjisi santralleri kurmak amacıyla kurulmuş ve 2007 yılında Zorlu Enerji Grubu bünyesine dahil edilmiştir.

Rotor EPDK'dan 19 Aralık 2003 tarihinde 30 yıllığına temin edilen Osmaniye ilinde 135 MW gücünde “Rüzgar Enerji Santrali” lisansını temin etmiştir. 2008 yılının Temmuz ayında inşaat işleri başlanmış olup, proje 2009 yılının Eylül ayında tamamlanması planlanmaktadır. 54 adet 2,5 MW gücündeki rüzgar enerjisi türbinleri General Electric'den temin edilmektedir.

Rotor'un ayrıca Osmaniye ilinin iki ayrı bölgesinde 50 MW ve 60 MW kurulu güce sahip rüzgar enerjisine dayalı elektrik üretim tesisleri kurmak ve bu tesislerde 05 Ağustos 2008 tarihinden itibaren 25 yıl süre ile elektrik üretmek için lisansları bulunmaktadır.

Zorlu Hidroelektrik Enerji Üretim A.Ş. (“Zorlu Hidroelektrik”)

Zorlu Hidroelektrik, Hidroelektrik santralleri ve her türlü yenilenebilir enerji kaynaklarına dayalı elektrik enerjisi üretim tesisleri kurmak ve bu tesislerde üretilen enerjiyi satmak üzere 2007 yılında kurulmuştur.

Zorlu Jeotermal Elektrik Üretim A.Ş. (“Zorlu Jeotermal”)

Zorlu Jeotermal Haziran 2008 tarihinde kurulmuş olup faaliyet konusu her türlü enerji, buhar ve ısı ihtiyacını karşılamak üzere proje geliştirmek, fizibilite hazırlayarak her türlü yenilenebilir enerji kaynaklarına dayalı elektrik enerjisi üretim tesisleri kurmak ve bu tesislerde üretilen enerjiyi satmaktır.

DOĞAL GAZ GRUBU

Amity Oil International Pty. Ltd. (“Amity Oil”)

Amity Oil Trakya'da, Türkiye Petrolleri Anonim Ortaklığı (“TPAO”) ile ortaklaşa (%50-%50) sahibi olduğu ruhsat bölgelerinde 4 adet arama, 1 adet işletme ve %100 sahibi olduğu iki adet ruhsat bölgelerinde doğal gaz arama ve üretim faaliyetleri gerçekleştirmektedir.

Amity Oil'in TPAO ile ortaklaşa sahibi olduğu I numaralı Marmara Petrol Bölgesi arama ve işletme ruhsat bölgelerinde (Göçerler, Çayırdere, Adatepe, Doğu Adatepe, Velimeşe, Batı Velimeşe) açılan 22 kuyuda ürettiği doğal gazın tamamını Trakya Doğal Gaz'a satmaktadır. Diğer ortaklaşa sahip olunan Eskitaşlı, Reisdere ve %100 sahibi olunan Alpulu'da bulunan kuyularda yüzey testleri yapılmakta olup rapor tarihi itibarıyla üretime geçilmemiştir.

Zorlu Petrogas, Petrol, Gaz, Petrokimya Ürünleri İnşaat Sanayii ve Ticaret A.Ş. (“Zorlu Petrogas”)

Doğal gaz dağıtım projeleri, petrol ve petrokimya ürünleri üretim tesisleri ile petrol ve doğal gaz alım satımı faaliyetlerinde bulunmak amacıyla 2000 yılında kurulmuştur.

Zorlu Petrogas'ın I. numaralı Marmara Petrol Bölgesi'nde 4 adet, X numaralı Siirt Petrol Bölgesi'nde 1 adet, XV numaralı Konya Petrol Bölgesi'nde 3 adet, XVII numaralı İzmir Petrol Bölgesi'nde 3 adet ve XVIII numaralı Muğla Petrol Bölgesinde 2 adet olmak üzere toplam 13 adet doğal gaz arama ruhsatı bulunmaktadır.

Trakya Bölgesi Doğalgaz Dağıtım A.Ş. (“Trakya Doğal Gaz”)

Trakya Doğal Gaz 2005 yılında kurulmuş olup konut ve sanayi kuruluşlarına doğal gaz dağıtım alanında faaliyet göstermektedir. Trakya Doğal Gaz Ağustos 2006 tarihinde kazanılan ihale sonucu Tekirdağ, Muratlı, Edirne, Kırklareli, Kavaklı, Babaeski, Lüleburgaz, Evrensekiz, Büyükkarıştıran, Misinli, Ulaş, Çerkezköy, Kapaklı, Kızılpınar, Karaağaç, Velimeşe, Veliköy'den oluşan Trakya bölgesindeki yerleşim alanlarında 25.01.2006 tarihinden itibaren 30 yıl süreyle doğal gaz dağıtım lisansını temin etmiştir. İhale sonucu ilk sekiz yıl birim hizmet ve amortisman bedeli “0” sıfır cent/Kwh ve abone bağlantı bedeli “0” sıfır ABD Doları olarak belirlenmiştir. Sekizinci yıldan sonra doğal gaz satış koşulları EPDK tarafından tespit edilecektir.

Gazdaş Gaziantep Doğalgaz Dağıtım A.Ş. (“Gaziantep Doğal Gaz”)

2005 yılında kurulmuş olup konut ve sanayi kuruluşlarına doğal gaz dağıtım alanında faaliyet göstermektedir. Grup Ağustos 2005 tarihinde kazanılan ihale sonucu Gaziantep, Kilis ve Nizip'ten oluşan yerleşim yerlerine 24 Şubat 2006 tarihinden itibaren 30 yıl süreyle doğal gaz dağıtım yapma lisansını temin etmiştir. İhale sonucu ilk sekiz yıl birim hizmet ve amortisman bedeli “0” sıfır cent/Kwh ve abone bağlantı bedeli “30” otuz ABD Doları olarak belirlenmiştir. Sekizinci yıldan sonra doğal gaz satış koşulları EPDK tarafından tespit edilecektir.

Zorlu Doğalgaz İthalat İhracat İhracat ve Toptan Ticaret A.Ş. (“Zorlu Doğal Gaz”)

Zorlu Doğal Gaz, sıkıştırılmış doğal gaz (“CNG”) ve sıvılaştırılmış doğal gazın (“LNG”) yurt içinden ve yurt dışından satın alınarak yurt içinde satışı ve yurt dışı ülkelere ihraç edilmesi amacıyla 2003 yılında kurulmuştur.

2. Ortaklığın her bir ana ürün grubu için ayrı ayrı olmak üzere, gerçekleştirilen mal ve hizmet üretim miktarları ve önceki döneme göre değişimi:

Ana Üretim Grubu	Ölçü Birimi	Ocak-Aralık 2008	Ocak Aralık 2007	% Değişim	Ocak-Mart 2009	Ocak-Mart 2008	% Değişim
Elektrik – kwh	Kwh	2.838.895.595	2.643.410.040	%7	691.795.716	740.043.429	(%7)
Buhar – ton	Ton	745.677	702.700	%6	133.645	209.404	(%36)
Doğal gaz –S/m3	s/m3	186.188.528	227.888.631	(%18)	49.677.648	50.974.263	(%3)

3. Ortaklığın her bir ana ürün grubu için ayrı ayrı olmak üzere, işletmenin dönem içinde gerçekleştirdiği mal ve hizmet satış miktarları ve önceki döneme göre değişimi:

Ana Üretim Grubu	Ölçü Birimi	Ocak-Aralık 2008	Ocak Aralık 2007	% Değişim	Ocak-Mart 2009	Ocak-Mart 2008	% Değişim
Elektrik – kwh	Kwh	2.838.895.595	2.643.410.040	%7	691.795.716	740.043.429	(%7)
Buhar – ton	Ton	745.677	702.700	%6	133.645	209.404	(%36)
Doğal gaz –S/m3	s/m3	186.188.528	227.888.631	(%18)	49.677.648	50.974.263	(%3)

4. Ortaklığın son üç yılda gerçekleştirilen net ciro tutarının faaliyet alanına ve pazarın coğrafi yapısına göre dağılımı:

Zorlu Enerji Grubu, 6 doğal gaz santrali ile toplam 420 MW ve 207 ton/saat buhar kapasitesine, 2008 yılında ADÜAŞ ihalesi sonucunda gruba geçen 9 santralle 141 MW eklenmesiyle toplam 561 MW kurulu güce sahip olmuştur. Grubun santrallerinde üretilen enerji, ağırlıklı olarak DUY sistemine, kısmen de sanayi kuruluşlarına ve ticarethanelere kesintisiz ve kaliteli enerji sağlamaktadır.

ZORLU ENERJİ’NİN ELEKTRİK SANTRALLERİ:

Lüleburgaz Santrali:

- ▶ Türü: Doğal Gaz Dönüşümlü Kojenerasyon Enerji Santrali
- Kapasitesi: 65,7 MW Elektrik + 162 t/s Buhar

Bursa Santrali (Organize Sanayi Bölgesi):

- ▶ Türü: Doğal Gaz Dönüşümlü Kombine Çevrim Enerji Santrali
- Kapasitesi: 90 MW Elektrik

Ankara Santrali (Organize Sanayi Bölgesi):

- ▶ Türü: Doğal Gaz Dönüşümlü Kombine Çevrim Enerji Santrali
- Kapasitesi: 50,3 MW Elektrik

Kayseri Santrali (Organize Sanayi Bölgesi):

- ▶ Türü: Doğal Gaz Dönüşümlü Kombine Çevrim Enerji Santrali
- Kapasitesi: 188,5 MW Elektrik

Yalova Santrali (İpek Kağıt - Altınova):

- ▶ Türü: Doğal Gaz Dönüşümlü Kojenerasyon Enerji Santrali
- Kapasitesi: 15,9 MW Elektrik + 30 t/s Buhar

Kayseri Santrali (Birlik Mensucat İşletmeleri Orta Organize Sanayi Bölgesi):

- ▶ Türü: Doğal Gaz Dönüşümlü Kojenerasyon Enerji Santrali
- Kapasitesi: 7,2 MW Elektrik + 15 t/s Buhar

ZORLU DOĞAL SANTRALLERİ:

Tokat Ataköy Santrali

- Türü: Yenilenebilir Hidrolik Rezervuarlı Enerji Santrali
- Kapasitesi: 5,5 MW Elektrik

Eskişehir Beyköy Santrali

- Türü: Yenilenebilir Hidrolik Kanal Tipinde Enerji Santrali
- Kapasitesi: 16,8 MW Elektrik

Kars Çıldır Santrali

- Türü: Yenilenebilir Hidrolik Rezervuarlı Enerji Santrali
- Kapasitesi: 15,4 MW Elektrik

Rize İkizdere Santrali

- Türü: Yenilenebilir Hidrolik Kanal Tipinde Enerji Santrali
- Kapasitesi: 18,6 MW Elektrik

Tunceli Mercan Santrali

- Türü: Yenilenebilir Hidrolik Kanal Tipinde Enerji Santrali
- Kapasitesi: 20,4 MW Elektrik

<p>Erzurum Kuzgun Santrali Türü: Yenilenebilir Hidrolik Rezervuarlı Enerji Santrali Kapasitesi: 20,9 MW Elektrik</p> <p>Erzincan Tercan Santrali Türü: Yenilenebilir Hidrolik Rezervuarlı Enerji Santrali Kapasitesi: 15 MW Elektrik</p> <p>Denizli Sarayköy Santrali Türü: Yenilenebilir Jeotermal Enerji Santrali Kapasitesi: 15 MW Elektrik</p> <p>Van Engil Santrali Türü: Termik Basit Çevrim Enerji (Motorin) Santrali Kapasitesi: 15 MW Elektrik</p> <p>AMITY OIL INT PTY.LTD. Amity Oil, Marmara bölgesinde Göçerler, Çayırdere, Adatepe, D. Adatepe, Velimeşe, B.Velimeşe, Eskitaşlı, Reisdere ve Dikilitaş'da açılan 9 kuyuda doğalgaz üretimi yapmaktadır.</p>			
Bölüm satışları	01.01.- 31.12.2008	01.01.- 31.12.2007	01.01.- 31.03.2009
Toplam satış – Miktar			
Elektrik – kwh	2.838.895.595	2.643.410.040	691.795.716
Buhar – ton	745.677	702.700	133.645
Doğal gaz –S/m3	186.188.528	227.888.631	49.677.648
Satış gelirleri – Tutar			
Elektrik Grubu	497.598.625	363.955.571	152.366.369
Doğal gaz Grubu	169.427.074	105.818.349	45.833.480
	667.025.699	469.773.920	198.199.849
Brüt kar	01.01.- 31.12.2008	01.01.- 31.12.2007	01.01.- 31.03.2009
Elektrik Grubu	78.312.807	32.219.222	32.249.003
Doğal gaz Grubu	40.011.932	37.867.917	11.550.215
	118.324.739	70.087.139	43.799.218

5.	Ortaklığın satış hasılatının veya üretimin %10 ve fazlasının üretildiği/meydana getirildiği tesislerin yeri ve büyüklüğü:		
	Şirket	Adres	Kapasite
	Elektrik, buhar üretimi ve bakım hizmetleri grubu (“Elektrik Grubu”)		
	Zorlu Enerji Elektrik Üretim Anonim Şirketi	Organize Sanayi Bölgesi Pembe Cad. No:13 Bursa	417.6 kwh
	Zorlu Doğal Elektrik Üretimi A.Ş.	Zorlu Plaza Avcılar 34310 İstanbul	142.5 kwh
	Amity Oil International Pty. Ltd.	Zorlu Plaza Avcılar 34310 İstanbul	200.000 gün /sm ³

6.	Ortaklıkla ilgili teşvik ve sübvansiyonlar vb. hakkında bilgi:		
	Ortaklığın yapmakta olduğu projelere verilen teşvikler tarih ve lisans numaraları aşağıdaki gibidir;		
	Rotor Elektrik Üretim AŞ'ye 23.01.2008 – No: 88998		
	LBZ LM6000 Lüleburgaz: 11.08.2008 – No:91456		

	Bursa LM6000: 07.07.2008, No:91061 Rotor Elektrik üretim A.Ş. şirketimizin yurt dışından ithal edilecek malar için gümrük vergisi; yurt içinden alınacak mallar için de KDV indirimi mevcuttur. 23.01.2008 tarihinde alınan bu belge yatırım bitirilmesine kadar geçerlidir. Diğer projelere yapılan teşvikler KDV oranı kadar teşvik priminden oluşmaktadır.
--	--

7.	<p>Madencilik ve benzeri faaliyetlerle uğraşan ortaklıkların stokları, ekonomik olarak işletilebilecek rezerv tahmini ve tahmini kullanım süresi, imtiyazın süresi ve koşulları, işletim için gerekli ekonomik koşullar, fiili işletme hakkında bilgi:</p> <p>Grubumuz doğalgaz faaliyetleriyle uğraşmaktadır.</p> <p>Ruhsatlar: Amity Oil ve Zorlu Petrogas PİGM'den aldığı 22 (=15 + 7) adet ruhsat (kara) üzerinde ağırlıklı olarak Trakya Bölgesinde ve Doğal Gaz Arama / Üretimi ile ilgili olarak faaliyetlerini sürdürmektedir.</p> <p>Arama Ruhsatları 4 yıllık bir süre ile alınmakta, belli şartlar çerçevesinde 2 + 2 yıl uzatılabilmektedir. Ticari bir keşif sonrasında da İşletme Ruhsatı alınabilmekte, bu süre de 20 +10 yıl uzatma şeklinde uygulanmaktadır. Petrol Endüstrisinde Reserv tahminleri üç ayrı katagoride yapılmakta olup, bunlar P90 (Proven = ispatlanmış = %90 garanti), P50 (Possible = mümkün = %50 garanti) ve P10 (Probable = olası = %10 garanti) şeklinde tanımlanmaktadır. Rezerv hesaplamaları da temelde iki ayrı yöntemle yapılmakta olup, üretime alınan zonlar için zaman içerisinde kuyulardan alınan kayıtlara dayanılarak "Material Balance = kütle dengesi" ve üretimde olmayan zonlar için " Volumetric Calculations = Hacimsel Hesaplamalar" yöntemleri kullanılmaktadır.</p> <p>Zorlu Petrogas : Bugüne kadar ticari bir gaz keşfi ilan edilmemiştir.. Zorlu Petrogas'ın yerli-yabancı şirketlerle ortaklıklar tesis ederek faaliyet risklerini ve iş geliştirme olanaklarını araştırması da güncel konular arasında önemli bir yer tutmaktadır.</p> <p>Amity Oil : Amity Oil, %100 kendine ait ruhsatlarından bugüne kadar üretim yapmamıştır. TPAO ile %50 - %50 Ortaklık kapsamında üç ayrı Saha / İstasyonda Operatör olarak çalışmaktadır. Bu sahalar Göçerler, Adatepe ve RED (Reisdere, Eskitaşlı ve Dikilitaş) sahalarıdır. Yine aynı Ortaklık koşullarında TPAO'nun Operatör olduğu sahalar da Doğu Adatepe, Çayırdere ve Velimeşe-Batı Velimeşe sahalarıdır</p> <p>Grubumuzun uğraştığı doğal gaz faaliyetlerine ilişkin tahmini 288 milyon sm3 doğalgaz rezerv öngörülmekte olup yaklaşık kullanım süresi 4 yıldır.</p>
----	---

8.	<p>Kullanılan üretim veya imalat teknolojisine ilişkin özet bilgi:</p> <p>Şirket üretiminde teknolojisinde kojenerasyon enerjisini tercih etmektedir. Kojenerasyon sistemleri elektrik ve ısı enerjisinin aynı sistemden beraberce üretilmesidir. Bu üretim tarzı hem kalite, hem ekonomik bakımdan yüksek olduğundan tercih edilmektedir. Sadece gaz türbini ya da motorun kullanıldığı sistemlerde verim yaklaşık %30-40'larda iken; enerjinin kojenerasyon sisteminde dönüşümü sırasında atılan ısı enerjisinin de kullanılabilir enerjiye dönüştürülmesi sayesinde verimi %70-90 seviyelere yükseltmektedir.</p> <p>Ayrıca Zorlu Enerji, çevre duyarlılığını kullandığı yüksek teknolojiye sahip altyapısı ve enerji verimliliği çalışmaları ile de ortaya koymaktadır. Bu konuda örnek birkaç uygulamayı sıralarsak:</p> <ul style="list-style-type: none"> • Zorlu Enerji santrallerini öngörülen sınır değerlerinin altında NOX emisyonunu garanti eden su enjeksiyon sistemleriyle donatmıştır. Atık ısının buharda kullanılması yoluyla atmosferin ısınmasını önleyen bu sistem, çevre dostu enerji üretimine olanak tanımaktadır. Gaz türbinleri emisyon salımı kriteri mevzuata göre 80 mg m³ olmasına rağmen Zorlu Enerji santrallerinde bu değer 20 mg m³'e kadar indirecek alt yapı mevcuttur. Zorlu Enerji santrallerinde tüm ölçüm değerleri mevzuatın gerektirdiği alt değerlerde tutulmasının ötesinde çevresel özelliklere göre daha da alt sınırlara çekilebilmektedir. • Bursa Santralinde geliştirilen soğutma sistemindeki buharlaşma ile gerek atık suyun değerlendirilmesi gerekse de atmosfere atılan ısıdan bir kez daha 1,5-2 MW civarında ilave elektrik sağlanması projesi, Türkiye'de alanındaki ilk örneği oluşturmaktadır. • Bursa Santralinde çevreye verilen emisyon miktarını internet vasıtasıyla Türkiye'nin her hangi bir yerinden ölçmek ve izlemek kurulu teknolojik alt yapı ile mümkündür.
9.	<p>Önemli nitelikte yeni ürün ve faaliyetler:</p> <p>Rüzgar enerjisi santralleri ve her türlü yenilenebilir enerji kaynaklarına dayalı elektrik enerjisi yapım faaliyetlerini gerçekleştirecek yatırımlar konsolidasyon kapsamındaki Rotor Elektrik Üretim AŞ tarafından tamamlanmak üzeredir.</p> <p>Rüzgar enerjisi santralleri ve her türlü yenilenebilir enerji kaynaklarına dayalı elektrik enerjisi yapım faaliyetlerini gerçekleştirecek yatırımlar konsolidasyon kapsamındaki Rotor Elektrik Üretim AŞ tarafından tamamlanmak üzeredir. Türkiye'nin tek alanda kurulu en büyük RES'i olacak 135 MW kapasiteli Osmaniye santrali'nin 2009 yılının ikinci yarısında üretime başlaması hedeflenmektedir. İlk türbini bu yılın Şubat ayında dikilen santralin alt yapı çalışmaları 2008 yılında başladı. 2009 yılının ikinci yarısında 15 türbinin elektrik üretimine hazır hale gelmesi ve Santral'in 2009 yılsonunda tamamen işleme alınması hedeflenmektedir. Kurulacak olan santralin tam kapasite ile çalışmaya başladığında yılda yaklaşık olarak 500 milyon kilovat saat elektrik üretmesi beklenmektedir.</p> <p>Rosmiks LLC iştirakimiz ile konsolidasyon kapsamında olan Rosmiks LLC iştirakimiz ile konsolidasyon kapsamında olan yatırımımız; Rusya'nın Moskova şehrinde 170 er Mw'lık Kojenerasyon santralleri yapmakta olup toplam 340 MW kurulu güce sahip olacak santrallerin: 340 MW gücünde elektrik ve 2.500.000 Gcal/yıl ısı üretmesi planlanmaktadır.</p>
10.	<p>Faaliyetlere veya karlılığa önemli katkısı olan yeni üretim/hizmet sürecine ilişkin bilgi:</p> <p>YOK</p>

11.	Kategorileri itibariyle geçmiş 3 yıl ve son durum itibariyle çalışan personelin sayısı :				
	31.12.2008	31.12.2007	31.12.2006	Son Durum 31.03.2009	
	Dönem başı toplam personel	597	440	296	896
	İdari personel (sendikası)	69	50	42	70
	İdari personel (sendikalı)	--	--	--	--
	Diğer Personel (sendikalı)	39	--	--	--
	Diğer Personel (sendikası)	783	487	395	847
	Dönem sonu toplam personel	891	537	437	917

	2008	2007	2006	Son Durum 31/03/2009
	891	537	437	917

12.	Geçmiş üç yıl ve son durum itibariyle çalışan personelin belli başlı faaliyet alanları itibariyle dağılımı:			
------------	--	--	--	--

Faaliyet Alanı	2008	2007	2006	Son durum (31/03/2009)
Elektrik	563	374	354	567
Doğal Gaz	328	163	83	350

13.	Ortaklığın sahip olduğu gayrimenkullere ilişkin bilgiler:			
------------	--	--	--	--

a) Son hesap dönemi (31.12.2008 tarihi) itibariyle;

Cinsi	EdinildiğiYıl	Mevkii	M ²	Defter Değeri Net (TL)	Vergi Değeri (TL)	İpotek Tutarı	G.menkuller Üzerindeki Aynı Haklar ve Bunların Değerleri(TL)
Arsa	2002	Kırklareli- Lüleburgaz	12.250	3.971,92	419.320	-	-
Arsa	2002	Kırklareli- Lüleburgaz	8.000	2.789,84	273.850	-	-
Arsa	1998	Kırklareli- Lüleburgaz	6.550	45.300,72	224.022	-	-
Bina	2003	Bursa-Nilüfer (gaz türbini ve 1 katlı fabrika binası)	17.384,75	973.467,93	2.784.270	-	-
Bina	1997	Bursa-Nilüfer (dört katlı fabrika binası ve arsası)	8.119,16	3.698.279,93	1.295.220	-	-
Bina	1997	Kırklareli- Lüleburgaz	1.675	3.273.705,42	964.550	-	-
Bina	2004	Ankara-Sincan	3.628	3.274.286,50	1.459.467,81	61.150.000.-\$	-
Arsa	2006	Kırklareli/ Lüleburgaz	7.283	16.970	40.056,50	-	-
Arsa	2006	Tekirdağ/ Çerkezköy	6.906,50	162.500	164.500	-	-
Arsa	2006	Kırklareli/ Merkez	6.640	16.969	20.000	-	-
Arsa	2008	Edirne/ Merkez	9.759,88	16.969	77.498,24	-	-
Arsa	2007	Tekirdağ / Merkez	10.000	16.969	100.000	-	-

b) Son durum (31.03.2009 tarihi) itibariyle;							
Cinsi	Edinildiği Yıl	Mevkii	M ²	Defter Değeri Net (TL)	Vergi Değeri (TL)	İpotek Tutarı	G.menkuller Üzerindeki Aynı Haklar ve Bunların Değerleri(TL)
Arsa	2002	Kırklareli-Lüleburgaz	12.250	3.971,92	419.320	-	-
Arsa	2002	Kırklareli-Lüleburgaz	8.000	2.789,84	273.850	-	-
Arsa	1998	Kırklareli-Lüleburgaz	6.550	45.300,72	224.022	-	-
Bina	2003	Bursa-Nilüfer (gaz türbini ve 1 katlı fabrika binası)	17.384,75	967.831,97	2.784.270	-	-
Bina	1997	Bursa-Nilüfer (dört katlı fabrika binası ve arsası)	8.119,16	3.676.586,41	1.295.220	-	-
Bina	1997	Kırklareli-Lüleburgaz	1.675	3.254.389,36	964.550	-	-
Bina	2004	Ankara-Sincan	3.628	3.255.682,71	1.459.467,81	61.150.000.-\$	-
Arsa	2006	Kırklareli/ Lüleburgaz	7.283	16.970	40.056,50	-	-
Arsa	2006	Tekirdağ/ Çerkezköy	6.906,50	162.500	164.500	-	-
Arsa	2006	Kırklareli/ Merkez	6.640	16.969	20.000	-	-
Arsa	2008	Edirne/ Merkez	9759,88	16.969	77.498,24	-	-
Arsa	2007	Tekirdağ / Merkez	10.000	16.969	100.000	-	-

14. Ortaklığın maddi duran varlık hareketleri:

	Son Yıllık Hesap Dönemi 31/12/2008	Önceki Yıllık Hesap Dönemi 31/12/2007	Son Ara Dönem (01/01/2009 ile 31/03/2009 arası)
a) Satın alınan, imal veya inşa edilen maddi duran varlıkların maliyeti:	652.149.423	589.324.126	654.310.952
b) Satılan veya hurdaya ayrılan maddi duran varlık maliyeti:	(272.930)	(211.171)	(119.204)
c) Yapılmakta olan yatırımların niteliği, toplam tutarı, başlangıç ve bitiş tarihi ve tamamlanma derecesi:	1.119.837.513	431.491.899	1.289.950.215

15. Ortaklığın kiraladığı veya kiraya verdiği gayrimenkullere ilişkin bilgiler:

a) Son hesap dönemi (31/12/2008 tarihi) itibariyle;						
Kiralanan Gayrimenkullere İlişkin Bilgiler						
Kiralandığı Kişi/Kurum	Gayrimenkul Cinsi	M ²	Mevkii	Kullanım Şekli	Kira Tutarı	Kira Dönemi
Nuri Akın	Bina	500	Ankara	Büro	10.000 TL	Aylık
Kayseri OSB	Arsa	24.605	Kayseri	Santral Binası	1.000 EUR	Aylık

b) Son durum (31/03/2009 tarihi) itibariyle;						
Kiralanan Gayrimenkullere İlişkin Bilgiler						
Kiralandığı Kişi/Kurum	Gayrimenkul Cinsi	M²	Mevkii	Kullanım Şekli	Kira Tutarı	Kira Dönemi
Nuri Akın	Bina	500	Ankara	Büro	10.000 TL	Aylık
Kayseri OSB	Arsa	24.605	Kayseri	Santral Binası	1.000 EUR	Aylık

16. Ortaklığın finansal kiralama yoluyla edindiği kıymetlere ilişkin bilgiler:

a) Ortaklığın 31/12/2006 tarihi itibariyle finansal kiralama yoluyla edindiği kıymetlere ilişkin bilgiler:			
Kiralananın Cinsi	Kiralama Süresi Başlangıç-Bitiş	Kiralama Bedeli	Kiralama Süresi Sonunda Kiralananın Kime Ait Olacağı
Bilgisayar	Başlangıç: 31.12.2006 - Bitiş süresi: Kasım 2009	2.000 EUR	Ortaklık

a) Ortaklığın 31/12/2007 tarihi itibariyle finansal kiralama yoluyla edindiği kıymetlere ilişkin bilgiler:			
Kiralananın Cinsi	Kiralama Süresi Başlangıç-Bitiş	Kiralama Bedeli	Kiralama Süresi Sonunda Kiralananın Kime Ait Olacağı
Bilgisayar	Başlangıç: 31.12.2006 - Bitiş süresi: Kasım 2009	2.000 EUR	Ortaklık
Taşıt	Başlangıç: 1.4.2007 Bitiş süresi: 1.1.2012	3.220 EUR	Ortaklık

a) Ortaklığın 31/12/2008 tarihi (son mali tablo) itibariyle finansal kiralama yoluyla edindiği kıymetlere ilişkin bilgiler:			
Kiralananın Cinsi	Kiralama Süresi Başlangıç-Bitiş	Kiralama Bedeli	Kiralama Süresi Sonunda Kiralananın Kime Ait Olacağı
Bilgisayar	Başlangıç: 31.12.2006 - Bitiş süresi: Kasım 2009	2.000 EUR	Ortaklık
Taşıt	Başlangıç: 1.4.2007 Bitiş süresi: 1.1.2012	3.220 EUR	Ortaklık

a) Ortaklığın 31/03/2009 tarihi (son durum) itibariyle finansal kiralama yoluyla edindiği kıymetlere ilişkin bilgiler:			
Kiralananın Cinsi	Kiralama Süresi Başlangıç-Bitiş	Kiralama Bedeli	Kiralama Süresi Sonunda Kiralananın Kime Ait Olacağı
Bilgisayar	Başlangıç: 31.12.2006 - Bitiş süresi: Kasım 2009	2.000 EUR	Ortaklık
Taşıt	Başlangıç: 1.4.2007 Bitiş süresi: 1.1.2012	3.220 EUR	Ortaklık

17. Hammadde temin koşulları ve temin koşullarında olası değişiklikler:
Doğal gazın temini yurt içinden yapılmaktadır. Hammadde satıcısı, Enerji Tabii Kaynaklar Bakanlığına bağlı bir Kuruluş olan BOTAŞ'tır. BOTAŞ sektörde tekel durumundadır.

18. Satış koşulları ve son yılda satış politikasında meydana gelen değişiklikler, ihracat yapılan ülkeler:
Doğal gaz peşin olarak temin edilmektedir. Satış koşulları, tedarikçiden alınan fiyata bağlı kalmak ve alınan fiyat üzerinden satış yapmaktır. Satışlar doğrudan yapılmaktadır
İhracat yapılan başlıca ülkeler Rusya, Pakistan, Yunanistan ve Kuveyt olarak sıralanmaktadır.

19. Patent, lisans, sınai-ticari, mali vb. anlaşmalara ilişkin özet bilgi:
EPDK'dan alınmış olan elektrik üretim ve satışı, doğal gaz dağıtım ve satışı ve ilgili lisanslar bulunmaktadır. Lisansların detayı aşağıda verilmiştir.

1. Zorlu Doğal Elektrik Üretim AŞ'ye Eskişehir'de kurulacak Beyköy Regülatörü ve Hidroelektrik Santrali üretim tesisinde 01.09.2008 tarihinden itibaren 30 yıl süre ile üretim faaliyeti göstermek üzere 4628 sayılı Elektrik Piyasası Kanunu ve ilgili mevzuat uyarınca Enerji Piyasası Düzenleme Kurulu'nun 21.08.2008 tarih ve 1723- 43 sayılı kararı ile verilmiştir.
2. Zorlu Doğal Elektrik Üretim AŞ'ye Denizli İli Sarayköy İlçesi'nde kurulacak jeotermal enerjiye dayalı üretim tesisinde 01.09.2008 tarihinden itibaren 29 yıl 3 ay 17 gün süre ile üretim faaliyeti göstermek üzere 4628 sayılı Elektrik Piyasası Kanunu ve ilgili mevzuat uyarınca Enerji Piyasası Düzenleme Kurulu'nun 21.08.2008 tarih ve 1723- 39 sayılı kararı ile verilmiştir.
3. Zorlu Doğal Elektrik Üretim AŞ'ye Rize İli'nde kurulacak olan İkizdere Regülatörü ve Hidroelektrik santrali üretim tesisinde 01.09.2008 tarihinden itibaren 30 yıl süre ile üretim faaliyeti göstermek üzere 4628 sayılı Elektrik Piyasası Kanunu ve ilgili mevzuat uyarınca Enerji Piyasası Düzenleme Kurulu'nun 21.08.2008 tarih ve 1723- 42 sayılı kararı ile verilmiştir.
4. Zorlu Doğal Elektrik Üretim AŞ'ye Kars İli'nde kurulacak olan Çıldır Regülatörü ve Hidroelektrik santrali üretim tesisinde 01.09.2008 tarihinden itibaren 30 yıl süre ile üretim faaliyeti göstermek üzere 4628 sayılı Elektrik Piyasası Kanunu ve ilgili mevzuat uyarınca Enerji Piyasası Düzenleme Kurulu'nun 21.08.2008 tarih ve 1723- 36 sayılı kararı ile verilmiştir.
5. Zorlu Doğal Elektrik Üretim AŞ'ye Van İli Edremit İlçesi'nde kurulu bulunan üretim tesisinde 01.09.2008 tarihinden itibaren 49 yıl süre ile üretim faaliyeti göstermek üzere 4628 sayılı Elektrik Piyasası Kanunu ve ilgili mevzuat uyarınca Enerji Piyasası Düzenleme Kurulu'nun 21.08.2008 tarih ve 1723- 39 sayılı kararı ile verilmiştir.
6. Zorlu Doğal Elektrik Üretim AŞ'ye Tunceli İli'nde kurulacak olan Mercan Regülatörü ve Hidroelektrik santrali üretim tesisinde 01.09.2008 tarihinden itibaren 30 yıl süre ile üretim faaliyeti göstermek üzere 4628 sayılı Elektrik Piyasası Kanunu ve ilgili mevzuat uyarınca Enerji Piyasası Düzenleme Kurulu'nun 21.08.2008 tarih ve 1723- 40 sayılı kararı ile verilmiştir.

20.	Varsa, son 3 yıldaki yeni ürün/hizmetler ve üretim/hizmet sürecine ilişkin araştırma geliştirme politikası: YOK
-----	---

21.	Bu bölümün 1, 2, 3, 5, 7, ve 12. maddelerinde yer alan hususların olağanüstü koşullardan etkilenmesi halinde konuya ilişkin bilgi: Şirketimiz elektrik üretim satış ve doğalgaz alım satımı, arama çıkarma çalışmaları; enerji üretim tesisleri inşaat, kurulum ve bakım onarım faaliyetleri ile uğraşmaktadır. Elektrik enerjisi anlık üretilen bir emtia olduğundan depolama yapılamamaktadır. Üretim tesislerinde meydana gelen aksaklıklardan ya da mücbir sebeplerden (doğal afetler (deprem, sel, seylap, kasırga vb.), sosyal patlamalar (büyük çaplı isyan çıkması, genel grev vb.), hastalık, tutukluluk, mevzuat tarafından getirilen yasaklamalar, büyük ekonomik krizler... vs) meydana gelebilecek aksaklıklardan etkilenebilir. Ayrıca enerji üretim ve dağıtım hattında meydana gelebilecek riskler de şirketin operasyonel risklerindedir. Satış kolunda devletin elektrik alımını durdurması, müşterilerin sözleşmeyi fesh etmesi ya da “dur” talimatı vermesi gibi ticari risk unsurları bulunmaktadır. Bunların yanında hammadde temini açısından yaşanan riskler de aşağıdaki gibidir. <ul style="list-style-type: none">▪ Doğal gaz elektrik üretimi hammadde olduğundan doğal gaz teminine yönelik riskler elektrik üretimini de riske atmaktadır.▪ Doğal afetler akarsu ve durgun sulardan elde edilen hidroelektrik enerjisi üretimi ve yer altındaki kızgın buhar kaynaklarından elde edilen jeotermal enerji üretimini riske atmaktadır. Doğal gazın farklı kaynaklardan temin edilmesi hammadde teminine yönelik alınan bir önlemdir. Üretim tesislerinin pek çok alanda, Türkiye'nin çeşitli bölgelerinde kurulması ve faaliyet göstermesi doğal afetlere karşı alınan bir önlem olarak değerlendirilmektedir. En karlı satış yapılabilmesi için sektörel olarak müşteri odaklı müşteri portföyü genişletilmekte bu sayede ticari alanda yaşanan operasyonel risklerin önüne geçilmesi amaçlanmaktadır.
-----	--

22.	Son 12 ayda mali durumu önemli ölçüde etkilemiş veya etkileyebilecek, işe ara verme haline ilişkin bilgiler ile sendikal faaliyet ve toplu sözleşmeye ilişkin bilgi: <u>ANKARA 13.İDARE MAHKEMESİ – 2008/1127 Esas</u> Davacı : Zorlu Enerji Elektrik Üretim A.Ş. Davalı : Türkiye Radyo ve Televizyon Kurumu Genel Müdürlüğü Miktar : 19.676.815,48 YTL Açıklama: 3093 sayılı Türkiye Radyo Televizyon Gelirleri Kanunu'nun 4. maddesinin (c) bendinin, Anayasa'nın 2. ve 48. maddelerine aykırılığı nedeni ile İPTALİ TALEBİYLE ANAYASA MAHKEMESİNE GÖNDERİLMESİ ve TRT Kurumu tarafından Zorlu Enerji Elektrik Üretim A.Ş.'nin 2003–2008 yılları arasında nihai tüketiciye yaptığı enerji satışından elde ettiği gayri safi satış hasılatının % 2'sini TRT'ye intikal ettirmediği, Zorlu Enerji Elektrik Üretim A.Ş.'nin TRT'ye toplam 19.676.815,48 YTL borçlu olduğu ve borcun ödenmesi” gerektiği yönünde tesis edilen 512-02 sayılı kararın İPTALİNE karar verilmesi istemiyle dava açılmıştır. Davalı kurum davaya ilişkin cevaplarını sunmuştur. Bu cevaba karşı Zorlu Enerji Elektrik Üretim A.Ş tarafından cevap sunulmuştur. Dava mahkemenin 26.02.2009 tarihli ve 2008/1127 E., 2009/253 K. sayılı kararı ile reddedilmiştir. Karar 26.03.2009 tarihinde Zorlu Enerji Elektrik Üretim A.Ş'ye tebliğ edilmiştir. Dava reddedildi. Ankara 13. İdare Mahkemesi tarafından verilen karar temyiz edildi.
-----	---

23.	Ortaklığın önemli uyumsuzluklar: YOK
-----	--

24.	Ortaklığın yatırımlarına ilişkin bilgi: Rosmiks LLC'nin Rusya'da yapımına başlanan iki adet toplam 340 MW gücündeki enerji santrali, Zorlu Enerji'nin Lüleburgaz'daki toplam 42 MW'lık gaz türbini ve jeneratör montaj testleri yatırımları ile Rotor'un Osmaniye'deki kurulu gücü 135 MW kapasiteye sahip toplam 54 adet Rüzgar türbinleri yatırımı devam etmektedir.
-----	---

a) Son hesap dönemi (31/12/2008) itibariyle;

Yatırımın Niteliği, Yeri	Toplam Tutarı	Toplam Tutarı (Döviz)	Döviz Cinsi	Teşvik Belge Tarihi	Teşvik Belge No	Başlangıç Tarihi	Bitiş Tarihi	Yapılan Toplam Harcama (Döviz cinsinden)
Kojenerasyon enerji santrali Moskova, Rusya	1.125.000.000 TL	590.837.156	USD	YOK	YOK	2007	2010	898.072.478 TL
Rüzgar enerjisi santrali, Osmaniye	443.000.000 TL	207.000.000	EUR	23.01.2008	88998	2008	2010	127.554.477 TL
Kırklareli-Lüleburgaz	76.888.000 TL	50.540.210	USD	11.08.2008	91456	2008	2010	44.279.292 TL
Yatırımın Niteliği, Yeri	Yararlanılan Teşvikler	İhracat Taahhüdü (ABD \$)	Tamamlanma Derecesi (%)	Teşvik Belgesi'nde Yeralan "Özel Şartlar" bölümü		Yatırımın finansman şekli		
Kojenerasyon enerji santrali Moskova, Rusya	YOK	YOK	80%	YOK		% 20 Özkaynaklar, %80 Yabancı Kaynaklar		
Rüzgar enerjisi santrali, Osmaniye	Teşvik primi KDV oranı kadar	YOK	60%	YOK		% 30 Özkaynaklar, %70 Yabancı Kaynaklar		
Kırklareli-Lüleburgaz	Teşvik primi KDV oranı kadar	YOK	56%	YOK		% 30 Özkaynaklar, %70 Yabancı Kaynaklar		

b) Son durum (31/03/2009) itibariyle;

Yatırımın Niteliği, Yeri	Toplam Tutarı	Toplam Tutarı (Döviz)	Döviz Cinsi	Teşvik Belge Tarihi	Teşvik Belge No	Başlangıç Tarihi	Bitiş Tarihi	Yapılan Toplam Harcama (Döviz cinsinden)
Kojenerasyon enerji santrali Moskova, Rusya	1.125.000.000 TL	590.837.156	USD	YOK	YOK	2007	2010	1.029.234.492 TL
Rüzgar enerjisi santrali, Osmaniye	443.000.000 TL	207.000.000	EUR	23.01.2008	88998	2008	2010	141.671.454 TL
Kırklareli-Lüleburgaz	76.888.000 TL	50.540.210	USD	11.08.2008	91456	2008	2010	45.267.753 TL
Yatırımın Niteliği, Yeri	Yararlanılan Teşvikler	İhracat Taahhüdü (ABD \$)	Tamamlanma Derecesi (%)	Teşvik Belgesi'nde Yeralan "Özel Şartlar" bölümü		Yatırımın finansman şekli		
Kojenerasyon enerji santrali Moskova, Rusya	YOK	YOK	80%	YOK		% 20 Özkaynaklar, %80 Yabancı Kaynaklar		
Rüzgar enerjisi santrali, Osmaniye	Teşvik primi KDV oranı kadar	YOK	60%	YOK		% 30 Özkaynaklar, %70 Yabancı Kaynaklar		
Kırklareli-Lüleburgaz	Teşvik primi KDV oranı kadar	YOK	56%	YOK		% 30 Özkaynaklar, %70 Yabancı Kaynaklar		
Rüzgar enerjisi santrali, Pakistan	YOK	YOK	14%	YOK		% 30 Özkaynaklar, %70 Yabancı Kaynaklar		

ii) Son durum itibariyle ve gelecek dönemlerde yararlanılacak yatırım indiriminin toplam tutarı:
YOK

iii) Ortaklığın yatırım politikası:

Enerji kaynaklarının çeşitlendirilmesine yönelik, çevreyle dost, karlılık odaklı yatırımlarımız bulunmaktadır.

25.	Planlanan önemli yatırımlara ilişkin bilgi: Proje Finansman çalışmaları tamamlandığı takdirde İsrail ve Pakistan projelerinin yapılması planlanmaktadır. <ul style="list-style-type: none">• Ashdod Projesi: Şirketin %51 payı bulunduğu Ashdod Energy Ltd. yaklaşık 50 MW elektrik ve 40 ton/saat buhar üretim kapasitesine sahip kojenerasyon enerji santrali yatırımı planlanmaktadır.• Ramat Negev Projesi: Şirketin yine %51 payı bulunduğu Ramat Negev Energy Ltd. yaklaşık 100 MW elektrik ve 70 ton/saat buhar üretim kapasitesine sahip kojenerasyon enerji santrali yatırımı planlanmaktadır.• Solbar Projesi: Yaklaşık 100 MW elektrik ve 70 ton/saat buhar üretim kapasitesine sahip kojenerasyon enerji santrali yatırımı öngören Solbar Energy Ltd.'de de Şirketin %26,5'lik ortaklığı bulunmaktadır.• Dorad Energy Ltd.'nin Ashkelon, İsrail'de 800 MW kapasiteye sahip doğal gaz dönüşümlü enerji santrali projesinde şirketin %25 oranında ortaklığı bulunmaktadır. Söz konusu santral, İsrail'in en büyük özel sektör enerji santrali olma özelliğine sahip olup kurulu gücü ülkenin toplam kurulu gücünün %8'ine karşılık gelecektir.• Pakistan: Toplam yabancı para birimi cinsinden 125 milyon amerikan dolarına mal olması beklenen yatırım için %30 özsermaye %70 yabancı kaynak kullanılması düşünülmektedir.
------------	---

26.	Son üç yıldaki finansal yatırım politikaları: Son 3 yılda finansal yatırım yapılmamıştır.
------------	---

VI. GRUP HAKKINDA BİLGİLER

1.	Grup Şirketleri'nin faaliyet konuları ve Ortaklığın grup içindeki yeri:		
	Son mali tablo (31.12.2008) itibariyle ortaklığın grup içindeki yeri aşağıdaki gibidir:		
	31.12.2008	Faaliyet Konusu	Ciro (TL)
	Vestel (V.Elektronik +V.Beyaz Eşya)	Elektronik-Beyaz Eşya	4.693.941.000
	Tekstil (Korteks+Zorluteks)	Tekstil üretimi ve pazarlama	998.462.000
	Enerji	Enerji	667.025.699
	Diğer		122.061.000
	TOPLAM		6.481.489.699

2.	Ortaklığın ortakları, iştirakleri, bağlı ortaklıkları ve diğer Grup Şirketleri ile olan borç-alacak ilişkisi:
----	--

a)Son hesap dönemi (31/12/2008 tarihi) itibariyle;		
	31.12.2008	31.12.2007
• İlişkili taraflardan kısa vadeli ticari alacaklar		
Korteks Mensucat Sanayi ve Ticaret A.Ş.	2.918.123	3.422.147
Zorluteks Tekstil Ticaret ve Sanayi A.Ş.	2.203.314	1.402.395
Zorlu Enerji Pakistan Ltd.	21.265.411	--
Zorlu Holding A.Ş.	1.950.983	--
Diğer ilişkili kuruluşlar	52.185	570.208
	28.390.016	5.394.750
Ertelemiş finansman gideri (-)	(106.656)	(27.952)
	28.283.360	5.366.798

• İlişkili taraflardan kısa vadeli diğer alacaklar

Zorlu Enerji Pakistan Ltd.	9.190.043	--
----------------------------	------------------	----

• İlişkili taraflara kısa vadeli ticari borçlar

	31.12.2008	31.12.2007
Zorlu Holding A.Ş.	9.025.627	625.494
Diğer ilişkili kuruluşlar	2.715.693	471.097
	11.741.320	1.096.591
Ertelemiş finansman gideri (-)	(100.703)	(1.831)
	11.640.617	1.094.760

• **İlişkili taraflara kısa vadeli diğer borçlar**

	31.12.2008	31.12.2007
Zorlu Holding A.Ş.	--	285.475.533
Palmet Metal Endüstri ve Ticaret A.Ş.	--	58.576
Arsan Doğal Gaz Dağıtım A.Ş.	--	149.415
Zorlu Enerji ve İnşaat A.Ş.	224.306	--
	224.306	285.683.524

• **İlişkili taraflara uzun vadeli diğer borçlar**

	31.12.2008	31.12.2007
Zorlu Holding A.Ş.	524.441.122	--

• **İlişkili taraflarla yapılan işlemler**

	Satış	Faaliyet giderleri	Diğer gelirler	Finansman gideri	Finansman geliri
01.01.-31.12.2008					
Zorlu Holding A.Ş.	--	6.584.087	--	85.651.618	42.542.830
Korteks Mensucat Sanayi ve Ticaret A.Ş.	38.847.507	435.457	--	--	--
Zorluteks Tekstil Ticaret ve Sanayi A.Ş.	23.082.096	42.741	29.077	--	--
Diğer	511.470	514.255	168.760	139.646	5.105.947
	62.441.073	7.576.540	197.837	85.791.264	47.648.777
01.01.-31.12.2007					
Zorlu Holding A.Ş.	--	4.654.551	--	14.728.939	30.669.292
Korteks Mensucat Sanayi ve Ticaret A.Ş.	41.001.804	386.984	--	--	--
Zorluteks Tekstil Ticaret ve Sanayi A.Ş.	21.767.669	4.183	29.032	--	--
Diğer	400.263	251.148	--	273.135	54.690
	63.169.736	5.296.866	29.032	15.002.074	30.723.982

Zorluteks Tekstil Ticaret ve Sanayi A.Ş. Şirket'in ana ortaklığı Zorlu Holding A.Ş.'nin bağlı ortaklığıdır.

31.07.2008 tarihine kadar Palmet Metal Endüstri ve Ticaret A.Ş. ve Arsan Doğal Gaz Dağıtım A.Ş. Grup'un bağlı ortaklıkları Trakya Gaz ve Gaziantep Gaz'ın hissedarıdır.

b) Son durum (31/03/2009 tarihi) itibariyle;

	31.03.2009
İlişkili taraflardan kısa vadeli ticari alacaklar	
Korteks Mensucat Sanayi ve Ticaret A.Ş.	3.728.118
Zorluteks Tekstil Ticaret ve Sanayi A.Ş.	2.125.936
Zorlu Enerji Pakistan Ltd.	22.302.560
Diğer ilişkili kuruluşlar	42.202
	28.198.816
Ertelemiş finansman gideri (-)	(35.380)
	28.163.436

- **İlişkili taraflardan kısa vadeli diğer alacaklar**

	31.03.2009
Zorlu Enerji Pakistan Ltd.	13.686.550
Zorlu Holding A.Ş.	229.616
	13.916.166

- **İlişkili taraflara kısa vadeli ticari borçlar**

	31.03.2009
Zorlu Holding A.Ş.	8.778.442
Diğer ilişkili kuruluşlar	902.367
	9.680.809
Ertelenmiş finansman gideri (-)	(28.084)
	9.652.725

- **İlişkili taraflara kısa vadeli diğer borçlar**

	31.03.2009
Korteks Mensucat Sanayi ve Ticaret A.Ş.	20.000.010
Zorlu Enerji ve İnşaat A.Ş.	230.214
	20.230.224

- **İlişkili taraflara uzun vadeli diğer borçlar**

Zorlu Holding A.Ş.	568.198.780
--------------------	-------------

- **İlişkili taraflarla yapılan işlemler**

	Satış	Faaliyet giderleri	Diğer gelirler	Finansman gideri	Finansman Geliri
01.01.-31.03.2009					
Zorlu Holding A.Ş.	--	1.376.944	--	20.260.195	229.616
Korteks Mensucat Sanayi ve Ticaret A.Ş.	8.896.200	147.010	--	--	--
Zorluteks Tekstil Ticaret ve Sanayi A.Ş.	5.581.410	19.216	9.394	--	--
Diğer	183.699	68.315	--	12.511	2.430.990
	14.661.309	1.611.485	9.394	20.272.706	2.660.606

Zorluteks Tekstil Ticaret ve Sanayi A.Ş.Şirket'in ana ortaklığı Zorlu Holding A.Ş.'nin bağlı ortaklığıdır.

3. Ortaklık tarafından alınıp bağlı ortaklık ve/veya iştiraklere devredilen krediler hakkında bilgi:

a) Son hesap dönemi (31/12/2008 tarihi) itibariyle kredilerin;							
Temin Edildiği Banka	Tutarı	Faizi	Vade	Aktarıldığı Şirket'in Unvanı	Aktarılan Tutar	Aktarımda Uygulanan Faiz Oranı Vade	
HSBC Bank A.Ş.	50 milyon USD	Libor+3,5	31.3.2011	Zorlu Petrogas Petrol, Gaz ve Petrokimya Ürünleri İnş. San. ve Tic. A.Ş.	30 milyon USD	Libor+3,5	31.3.2011

a) Son durum (31/03/2009 tarihi) itibariyle kredilerin;							
Temin Edildiği Banka	Tutarı	Faizi	Vade	Aktarıldığı Şirket'in Unvanı	Aktarılan Tutar	Aktarımda Uygulanan Faiz Oranı Vade	
HSBC Bank AŞ.	50 milyon USD	Libor+3,5	31.3.2011	Zorlu Petrogas Petrol, Gaz ve Petrokimya Ürünleri İnş. San. ve Tic. A.Ş.	30 milyon USD	Libor+3,5	31.3.2011

4.	Bağlı ortaklık ve/veya iştirakler tarafından alınıp, Ortaklığa kullanılan krediler hakkında bilgi: YOK
-----------	--

5.	Ortaklık tarafından alınıp Grup içi diğer Şirketler'e devredilen krediler hakkında bilgi: YOK
-----------	---

6.	Grup içi diğer şirketler tarafından alınıp, Ortaklığa kullanılan krediler hakkında bilgi: YOK
-----------	---

7.	Ortaklar, iştirakler, bağlı ortaklıklar ve diğer grup şirketleri lehine verilen garanti, taahhüt, kefalet, avans, ciro gibi yükümlülüklerin tutarı:
-----------	--

a) Son hesap dönemi (31/12/2008 tarihi) itibariyle kredilerin;

Zorlu Holding A.Ş., 29.08.2008 tarihinde ve 06.06.2008 kullanılan 750 milyon USD kredi için garantör sıfatıyla kefil olmuştur.*

b) Son durum (31/03/2009 tarihi) itibariyle kredilerin;

Zorlu Holding A.Ş., 29.08.2008 tarihinde ve 06.06.2008 kullanılan 750 milyon USD kredi için garantör sıfatıyla kefil olmuştur.*

Zorlu Enerji, Rusya'daki enerji santrali yatırımı için Standart Bank PLC ve HSBC Bank PLC'nin bağlı bulunduğu grup dahilindeki 14 üst düzey bölgesel ve uluslararası banka ve finansal kuruluşların organizasyonu ve önderliğinde vadesi 06.06.2013 ve yıllık faiz oranı libor +%2,9 olan 500.000.000 USD sendikasyon kredisi kullanmıştır. Zorlu Holding hem Rusya projesi için alınan 500.000.000 USD, hem de Zorlu Doğal Elektrik Üretim A.Ş. için alınan 250.000.000 USD tutarındaki krediye kefil olmuştur. Zorlu Doğal Elektrik, 125.000.000 USD lik krediyi Libor+3,5 faiz oranıyla Garanti Bankası'ndan ve 125.000.000 USD tutarındaki krediyi ise Libor+3,5 faiz oranıyla Akbank'tan kullanmıştır.

8.	Son hesap dönemi ve son durum itibariyle Ortaklık tarafından iştirak, bağlı ortaklık ve diğer grup içi ortaklıklara ödenen ve alınan, danışmanlık, yönetim vb. hizmet ücretleri hakkında bilgi ve ödenen /alınan tutarlar: Son hesap dönemi (31.12.2008) itibariyle Ortaklık tarafından iştirak, bağlı ortaklık ve diğer grup içi ortaklıklara ödenen yapılan satışlar toplamı 90.836.175 TL'dir. Son durum (31.03.2009) itibariyle bu tutar 33.121.243 TL'dir.
-----------	---

9.	Ortaklık yöneticilerine, Ortaklık ve grup içi diğer ortaklıklar tarafından verilen kredilerin son hesap dönemi ve son durum itibariyle tutarı, uygulanan faiz oranı ve yöneticiler adına verilen, faaliyet konusu ile ilgili olan ve olmayan garantiler: YOK
-----------	--

10.	Ortaklığın, iştirak, bağlı ortaklık ve grup içi diğer ortaklıkların yöneticilerine verdiği kredilerin son hesap dönemi ve son durum itibariyle tutarı, uygulanan faiz oranı ve yöneticiler adına verilen faaliyet konusu ile ilgili olmayan garantiler: YOK
-----	--

11.	Herhangi iştirak, bağlı ortaklık ve diğer bir grup üyesi ortaklığa özkaynak ve/veya yabancı kaynak transferine yönelik projeler hakkında özet bilgi: YOK.
-----	--

12.	Ortaklığın son üç yıl ve son durum itibariyle, iştirak, bağlı ortaklık ve diğer grup ortaklıklarıyla yaptığı, iştirak hissesi ve/veya gayrimenkul alım satımına ilişkin bilgi: YOK
-----	---

13.	Son hesap dönemi ve son durum itibariyle, menkul kıymetler ve bağlı menkul kıymetler grubu içinde yer alıp işletmenin ortakları, iştirakleri bağlı ortaklıkları ve diğer grup şirketleri tarafından çıkarılmış bulunan menkul kıymet tutarları ve bunları çıkaran ortaklıklar: YOK
-----	---

14.	Ortaklar, bağlı ortaklık, iştirakler ve diğer grup şirketleriyle yapılan alım ve satımlar:
-----	--

a) Son hesap dönemi (31/12/2008 tarihi) itibariyle;	
SATIŞLAR	Tutarı
Ortaklığın Unvanı	
Korteks Mensucat Sanayi ve Ticaret A.Ş.	38.847.507
Zorluteks Tekstil Ticaret ve Sanayi A.Ş.	23.082.096
Diğer	511.470
TOPLAM	62.441.073

b) Son durum (01/01/2009-31/03/2009 ara dönemi) itibariyle;	
Ortaklığın Unvanı	
Korteks Mensucat Sanayi ve Ticaret A.Ş.	8.896.200
Zorluteks Tekstil Ticaret ve Sanayi A.Ş.	5.581.410
Diğer	183.699
TOPLAM	14.661.309

15.	Ortaklar, bağlı ortaklık, iştirakler ve diğer grup şirketlerinden alınan ve bunlara ödenen faiz, kira ve benzerleri:
-----	--

a) Son hesap dönemi (31/12/2008 tarihi) itibariyle;

	Faaliyet giderleri	Diğer gelirler	Finansman gideri	Finansman Geliri
01.01.-31.12.2008				
Zorlu Holding A.Ş.	6.584.087	--	85.651.618	42.542.830
Korteks Mensucat Sanayi ve Ticaret A.Ş.	435.457	--	--	--
Zorluteks Tekstil Ticaret ve Sanayi A.Ş.	42.741	29.077	--	--
Diğer	514.255	168.760	139.646	5.105.947
	7.576.540	197.837	85.791.264	47.648.777

b) Son durum (01/01/2009-31/03/2009 ara dönemi) itibariyle;				
	Faaliyet giderleri	Diğer gelirler	Finansman gideri	Finansman geliri
01.01.-31.03.2009				
Zorlu Holding A.Ş.	1.376.944	--	20.260.195	229.616
Korteks Mensucat Sanayi ve Ticaret A.Ş.	147.010	--	--	--
Zorluteks Tekstil Ticaret ve Sanayi A.Ş.	19.216	9.394	--	--
Diğer	68.315	--	12.511	2.430.990
	1.611.485	9.394	20.272.706	2.660.606

VII. HİSSE SENETLERİYLE İLGİLİ VERGİLENDİRME ESASLARI

A) Hisse senetlerinin elden çıkarılması karşılığında sağlanan kazançların vergilendirilmesi

1. 01.01.2006 Tarihinden İtibaren İktisap Edilen ve Borsada İşlem Gören Hisse Senetleri¹:

Bankalar ve aracı kurumlar takvim yılının üçer aylık dönemleri itibariyle;

- i. Alım satımına aracılık ettikleri hisse senetlerinin alış ve satış bedelleri arasındaki fark,
- ii. Aracılık ettikleri hisse senetlerinin ödünç işlemlerinden sağlanan gelirler

üzerinden %0² oranında vergi tevkifatı yapacaklardır. Dar mükellef gerçek kişi ve kurumlar için bu oran %0 olarak uygulanır.

Hisse senetleri değişik tarihlerde alındıktan sonra bir kısmının elden çıkarılması halinde tevkifat matrahının tespitinde dikkate alınacak alış bedelinin belirlenmesinde ilk giren ilk çıkarı metoduna esas alınacaktır. Hisse senetlerinin alımından önce elden çıkarılması durumunda, elden çıkarılma tarihinden sonra yapılan ilk alım işlemi esas alınarak üzerinden tevkifat yapılacak tutar tespit edilir. Aynı gün içinde birden fazla alım satım yapılması halinde o gün içindeki alış maliyetinin tespitinde ağırlıklı ortalama yöntemi uygulanabilecektir. Alış ve satış işlemleri dolayısıyla ödenen komisyonlar ile Banka ve Sigorta Muameleleri Vergisi tevkifat matrahının tespitinde dikkate alınır.

Üçer aylık dönem içerisinde birden fazla hisse senedi alım satım işlemi yapılması halinde tevkifatın gerçekleştirilmesinde bu işlemler tek bir işlem olarak dikkate alınır. Hisse senedi alım satımından doğan zararlar takvim yılı aşılmamak kaydıyla izleyen dönemlerin tevkifat matrahından mahsup edilebilecektir.

Tam mükellef kurumlara ait olup, İstanbul Menkul Kıymetler Borsası'nda (İMKB) işlem gören ve 1 (bir) yıldan fazla süreyle elde tutulan hisse senetlerinin elden çıkarılmasında tevkifat uygulanmaz. Ayrıca, tam mükellef kurumlara ait olup, İMKB'de işlem gören ve 1 (bir) yıldan fazla süreyle elde tutulan hisse senetlerinin elden çıkarılmasından elde edilen gelirler için 193 sayılı Gelir Vergisi Kanunu'nun (GVK) Mükerrer 80'inci maddesi hükümleri uygulanmayacaktır.

Tevkifata tabi tutulan hisse senedi alım satım kazançları için gerçek kişilerce yıllık veya münferit beyanname verilmez. Diğer gelirler dolayısıyla verilecek yıllık beyannameye bu gelirler dahil edilmez. Ticari faaliyet kapsamında elde edilen gelirler ticari kazanç hükümleri çerçevesinde kazancın tespitinde dikkate alınır ve tevkif suretiyle ödenmiş olan vergiler, GVK madde 94 maddesinde tevkif edilen vergilerin tabi olduğu hükümler çerçevesinde tevkifata tabi kazançların beyan edildiği beyannamelerde hesaplanan vergiden mahsup edilir.

Öte yandan, dileyen gelir vergisi mükellefleri aynı takvim yılı içinde üçer aylık dönemlerde oluşan kar ve zararlar için yıllık beyanname verebileceklerdir. Bu çerçevede, beyan edilen gelirden yıl içinde oluşan zararların tamamı mahsup edilebilir. Beyan edilen gelir üzerinden %15 (2006/10731 sayılı BKK ile bu oran % 10 olarak uygulanırken, 2008/14272 sayılı BKK ile bu oran % 0 olarak uygulanır) oranında vergi hesaplanır. Hesaplanan vergiden yıl içinde tevkif edilen vergiler mahsup edilir, mahsup edilemeyen tutar genel hükümler çerçevesinde red ve iade edilir. Ancak, mahsup edilemeyen zararlar izleyen takvim yıllarına devredilemeyecektir.

¹ 193 sayılı Gelir Vergisi Kanunu'na 01.01.2006 tarihinden itibaren geçerli olmak üzere Geçici Madde 67'nin eklenmesi suretiyle menkul kıymetlerin vergilendirilmesinde **01.01.2006–31.12.2015 tarihleri arasında** uygulanmak üzere değişiklik yapan **5281 sayılı** "Vergi Kanunlarının Yeni Türk Lirasına Uyumu ile Bazı Kanunlarda Değişiklik Yapılması Hakkında Kanun" 31.12.2004 tarihli ve 25687 sayılı Resmi Gazete'de yayımlanarak yürürlüğe girmiştir. Öte yandan, 22.12.2005 tarihli ve **5436 sayılı** "Kamu Mali Yönetimi ve Kontrol Kanunu ile Bazı Kanun ve Kanun Hükmünde Kararnamelerde Değişiklik Yapılması Hakkında Kanun"la Geçici 67'nci madde ile yapılan düzenlemelerde bazı değişiklikler ve ilaveler yapılmış ve söz konusu Kanun, 24.12.2005 tarihli ve 26033 sayılı Resmi Gazete'de yayımlanmıştır. Ayrıca, 27.06.2006 tarihli ve **5527 sayılı** "Gelir Vergisi Kanununda Değişiklik Yapılmasına İlişkin Kanun" ile Geçici 67'nci maddede bazı değişiklikler yapılmış ve değişiklikler 07.07.2006 tarihli ve 26221 sayılı Resmi Gazete'de yayımlanmıştır. Bu konuda, ayrıca **257, 258, 259, 260, 266 ve 270 Seri No'lu** Gelir Vergisi Kanunu Genel Tebliğlerine de bakılabilir.

² 23.07.2006 tarihli ve 26237 sayılı Resmi Gazete'de yayımlanan 2006/10731 sayılı Bakanlar Kurulu Kararı ile yerli yatırımcılara uygulanan gelir vergisi stopaj oranı %15'ten %10'a indirilirken, %10 olarak uygulanan kar dağıtım stopaj oranı %15'e çıkarılmıştır. 13.11.2008 tarihli ve 27053 sayılı Resmi Gazete'de yayımlanan 2008/14272 sayılı Bakanlar Kurulu Kararı ile bu oran tam mükellef gerçek kişi ve kurumlar tarafından hisse senetlerine ilişkin olarak elde edilen kazançlar için % 0 olarak uygulanmaktadır.

Hisse senetleri yanında diğer menkul kıymet ve sermaye piyasası araçlarının üçer aylık dönemler itibarıyla tevkifata tabi tutulacak alım satım kazançlarının tespitinde alım satım konusu işlemlerin aynı türden olmasına dikkat edilecektir. Kazançlar bu türlere göre ayrı ayrı tespit edilip tevkifata tabi tutulacaktır.

Geçici Madde 67'nin (5) numaralı bendi uyarınca, gelir sahibinin gerçek veya tüzel kişi ya da dar veya tam mükellef olması, vergi mükellefiyeti bulunup bulunmaması, vergiden muaf olup olmaması ve elde edilen kazancın vergiden istisna olup olmaması yukarıda ayrıntıları verilen vergilendirme uygulamasını etkilememektedir.

2. 01.01.2006 Tarihinden Önce İktisap Edilen ve İMKB'de İşlem Gören ve Görmeyen Hisse Senetleri:

01.01.2006 tarihinden **önce**³ iktisap edilip de daha sonra satılan tam mükellef şirketlerine ait hisse senetlerinin alım satım kazançları tevkifata tabi olmayacaktır.

2.1. Gerçek Kişiler

2.1.1. Tam Mükellef Gerçek Kişiler:

Hisse senedi alım satım kazançları, GVK'nun 4842 sayılı Kanun ile değişik Mükerrer 80'inci maddesi uyarınca gelir vergisine tabi olacaktır. Ancak anılan madde uyarınca, "ivazsız olarak iktisap edilen hisse senetleri, Türkiye'de kurulu menkul kıymet borsalarında işlem gören ve 3 (üç) aydan fazla süreyle elde tutulan hisse senetleri ile tam mükellef kurumlara ait olan ve bir yıldan fazla süreyle elde tutulan hisse senetlerinin" elden çıkarılması durumunda elde edilen kazançlar vergiye tabi olmayacaktır. Hisse senetlerinin elden çıkartılmasında da kamu menkul kıymetlerinin satışında olduğu gibi, GVK'nun Mükerrer 80'inci maddesi uyarınca iktisap bedeli, elden çıkarıldığı ay hariç olmak üzere DİE tarafından belirlenen toptan eşya fiyat artış oranında artırılarak dikkate alınabilecektir.

GVK'nun Mükerrer 80'inci maddesine göre, indirim oranı düşüldükten (endeks oranı uygulandıktan) sonra kalan tutarın 2005 yılı için 13.000,-TL'yi (2004/8295 sayılı BKK) aşan kısmı beyanname verilmesini gerektirecektir. Buna göre, alım tarihinden itibaren üç aylık süre içinde satılanlardan elde edilen kazanç, "değer artış kazancı" olarak gelir vergisi beyannamesine dahil edilecektir. Alım satım süresi üç ayı aşanlar vergiden istisna olacaktır.

2.1.2. Dar Mükellef Gerçek Kişiler:

Tam mükellef gerçek kişilerde olduğu gibidir. Ancak, GVK madde (86/2) çerçevesinde dar mükellefiyette vergiye tabi gelirin tamamı Türkiye'de tevkif suretiyle vergilendirilmiş olan ücretler, serbest meslek kazançları, menkul ve gayrimenkul sermaye iratları ile diğer kazanç ve iratlardan oluşuyorsa ve stopaja tabi kazançları yoksa yıllık beyannameye tabi değildir, stopaja tabi kazançları varsa yıllık beyannameye tabidir. GVK madde (101/2) uyarınca, dar mükellef gerçek kişiler menkul malların ve hakların elden çıkarılmasından doğan kazanç ve iratlarını mal ve hakların Türkiye'de elden çıkarıldığı yerin vergi dairesine münferit beyanname ile bildirmek zorundadırlar.

2.2. Kurumlar

³ 01.01.2006 tarihinden **sonra** iktisap edilen hisse senetlerinde durum: Hisse senedi alım satım kazançları, GVK'nun 5281 sayılı Kanun'un 27'nci maddesi ile değişik Mükerrer 80'inci maddesi uyarınca gelir vergisine tabi olacaktır. Ancak, anılan madde uyarınca, 01.01.2006 tarihinden itibaren elde edilen gelirleri uygulanmak üzere, ivazsız olarak iktisap edilenler ile tam mükellef kurumlara ait olan ve iki (2) yıldan fazla süreyle elde tutulan hisse senetlerinin" elden çıkarılması durumunda elde edilen kazançlar vergiye tabi olmayacaktır³.

Hisse senetlerinin elden çıkartılmasında da kamu menkul kıymetlerinin satışında olduğu gibi, GVK'nun Mükerrer 80'inci maddesi uyarınca iktisap bedeli, elden çıkarıldığı ay hariç olmak üzere TÜİK (DİE) tarafından belirlenen toptan eşya fiyat artış oranında artırılarak dikkate alınabilecektir. GVK'nun Mükerrer 80'inci maddesine göre, indirim oranı düşüldükten (endeks oranı uygulandıktan) sonra kalan tutarın 2006 yılı için 6.000,-TL'yi (2007 yılı için 6.400,-TL-259 sayılı GVK Genel Tebliği, 2008 yılı için 6.800,- TL – 266 sayılı GVK Genel Tebliği, 2009 yılı için 7.600 TL-270 sayılı GVK Genel Tebliği) aşan kısmı beyanname verilmesini gerektirecektir. Buna göre, alım tarihinden itibaren 2 yıllık süre içinde satılanlardan elde edilen kazanç, "değer artış kazancı" olarak gelir vergisi beyannamesine dahil edilecektir. Alım satım süresi iki yılı aşanlar vergiden istisna olacaktır.

01.01.2006 tarihinden sonra iktisap edilen hisse senetlerinden Türkiye'deki banka veya aracı kurumlar aracılığıyla elde edilen veya Türkiye'de GVK geçici madde 67 uyarınca stopaja tabi tutulan kazançlar ise beyan edilmeyecektir.

2.2.1. Kurumlar Vergisi Mükelleflerinin Aktifine Kayıtlı Hisse Senetlerinin Elden Çıkarılmasından Sağlanan Kazançlar:

Ticari faaliyete bağlı olarak işletme bünyesinde elde edilen alım satım kazançları ticari kazanç olarak beyan edilip vergilendirilecektir.

2.2.2. Dar Mükellef Kurumlar:

GVK madde (37/5) uyarınca dar mükellef kurum, Türkiye’de bir işyeri açmak suretiyle veya daimi temsilci vasıtasıyla devamlı menkul kıymet alım satımı işi yapan kurum statüsünde ise alım satım kazançları ticari kazanç olarak vergiye tabi olacaktır. GVK’nun Mükerrer 81’inci maddesi uyarınca, dar mükellef kurumun alım satım ile devamlı olarak uğraşması halinde kur farklarından doğan kazançlar ticari kazancın tespitinde dikkate alınır.

3. Gerçek Kişilerce 01.01.2006 Tarihinden Sonra İktisap Edilen ve İMKB’de İşlem Görmeyen Hisse Senetleri:

5281 sayılı Kanunla yapılan değişiklik ile birlikte, İMKB dışındaki tam mükellef şirketlerine ait hisse senetlerinin 2 yıl geçtikten sonra satılması halinde alım satım kazancı vergiden istisna tutulmaktadır. Bu tür senedin 2 yıl dolmadan satılması halinde elde edilen kazanç yıllık beyanname ile beyan edilecektir.

B) Hisse senetleri kar paylarının ve temettü avanslarının vergilendirilmesi

01.01.2006 tarihinden sonra elde edilecek hisse senedi kar payları için **GVK Geçici madde 67 kapsamında tevkifat yapılmaması dışında**, vergilendirme bakımından 2005 yılında geçerli olan esaslar aynen geçerli olmaya devam edecektir. Hisse senedi kar paylarının ve temettü avanslarının vergilendirilmesinde 31.12.2005 ve öncesi düzenlemeler ise aşağıdaki gibi olacaktır.

1. Gerçek Kişiler

1.1. Tam Mükellef Gerçek Kişiler:

GVK’nun (86/1-c) maddesi uyarınca, tevkif yoluyla vergilendirilmiş bulunan ve gayrisafi tutarları; **4842 sayılı Kanun’un 9’uncu maddesine göre 2005 yılı gelirleri için 15.000,-TL’yi**⁴ (gelir vergisinin ikinci dilimi) aşan menkul sermaye iratları dahil kurumlardan elde edilen kar payları beyanname verilmesini gerektirecektir⁵.

GVK’nun 94’üncü maddesinin birinci fıkrasının (6) numaralı bendinin (b) alt bendinde 4842 sayılı Kanunla yapılan değişiklikle, **tevkifat karın dağıtılması aşamasına bırakılmıştır**. GVK’nun 4842 sayılı Kanunla değişik (94/6-b) maddesi uyarınca, tam mükellef kurumlarca; **“tam mükellef gerçek kişilere, gelir ve kurumlar vergisi mükellefi olmayanlara ve bu vergiden muaf olanlara, dar mükellef gerçek kişilere, dar mükellef kurumlara ve gelir ve kurumlar vergisinden muaf olan dar mükelleflere” “dağıtılan kar payları üzerinden”** Bakanlar Kurulu’nca belirlenen oranlarda tevkifat⁶ (%15) yapılacaktır.

GVK’ya 4842 sayılı Kanunla eklenen 22’nci maddenin ikinci fıkrasına göre tam mükellef kurumlardan elde edilen, GVK’nın 75’inci maddesinin ikinci fıkrasının (1), (2) ve (3) numaralı bentlerinde yazılı **“kâr paylarının yarısı”** gelir vergisinden müstesnadır. İstisna edilen bu tutar üzerinden GVK’nın 94’üncü maddesi uyarınca tevkifat yapılır ve tevkif edilen verginin tamamı, kâr payının yıllık beyanname ile beyan edilmesi durumunda yıllık beyanname üzerinden hesaplanan vergiden mahsup edilir. Ayrıca, gerçek kişi ortaklar tarafından karın sermayeye ilavesi suretiyle edinilen bedelsiz hisse senetlerinin “menkul sermaye iradı” olarak beyan edilmesi gerekmemektedir⁷.

⁴ Bu tutar 2006 için 18.000,-TL, 2007 için 19.000,-TL, 2008 için 19.800,- TL; 2009 için 22.000,- TL’dir.

⁵ Kar paylarının vergilendirilmesi konusunda 4842 sayılı Kanunla yapılan değişiklikle **“vergi alacağı sistemi” kaldırılmış** ve kurum bünyesinde yapılan vergi tevkifatının tamamının kar payının yıllık beyanname ile beyan edilmesi halinde yıllık beyanname üzerinden hesaplanan vergiden mahsup edilmesine olanak sağlanmıştır.

⁶ Kar paylarında tevkifat oranı, 22.07.2006 tarihli ve 2006/10731 sayılı Bakanlar Kurulu Kararı (BKK) gereğince 23.07.2006 tarihinden itibaren **%15** olarak belirlenmiş olup, tüm mükellef grupları için aynı oran geçerlidir. Oran, anılan BKK öncesinde %10 idi.

⁷ Bu konunun esası şöyledir: Maliye Bakanlığı’nın 06/02/2000 tarih ve 23956 sayılı Resmi Gazete’de yayımlanan 231 seri numaralı Gelir Vergisi Genel Tebliği uyarınca, gerçek kişi ortaklar tarafından karın sermayeye ilavesi suretiyle edinilen bedelsiz hisse senetlerinin “menkul sermaye iradı”

Temettü avansları da kar payları ile aynı kapsamda vergilendirilmektedir.

1.2. Dar Mükellef Gerçek Kişiler:

GVK'nun 4842 sayılı Kanunla değişik (94/6-b) maddesi uyarınca, tam mükellef kurumlarca; tam mükellef gerçek kişilere, gelir ve kurumlar vergisi mükellefi olmayanlara ve bu vergiden muaf olanlara, **dar mükellef gerçek kişilere**, dar mükellef kurumlara ve gelir ve kurumlar vergisinden muaf olan dar mükelleflere **“dağıtılan kar payları üzerinden”** Bakanlar Kurulu'nca belirlenen oranlarda tevkifat yapılacaktır.⁸

GVK madde (86/2) uyarınca; dar mükellefiyette tamamı Türkiye'de tevkif suretiyle vergilendirilmiş olan ücretler, serbest meslek kazançları, menkul ve gayrimenkul sermaye iratları ile diğer kazanç ve iratlardan oluşuyorsa yıllık beyannameye tabi değildir.

Ancak GVK madde (101/5) çerçevesinde, gerçek usulde vergiye tabi dar mükelleflerin terk ettikleri işleri ile ilgili olarak sonradan elde ettikleri diğer kazanç ve iratlar, ticari, zirai veya mesleki bir faaliyete hiç girişilmemesi veya ihale artırma ve eksiltmelere iştirak edilmemesi karşılığında elde ettikleri diğer kazanç ve iratları, vergisi tevkif suretiyle alınmamış menkul sermaye iratlarını ve her türlü kazanç ve iratın Türkiye'de yapıldığı yerin vergi dairesine münferit beyanname ile bildirilmesi gerekmektedir.

2. Kurumlar

2.1. Ticari işletmeler ve bir ticari işletmenin aktifine kayıtlı hisse senetleri dolayısıyla elde edilen kar payları

GVK'nun 4842 sayılı Kanunla değişik (94/6-b) maddesi uyarınca, tam mükellef kurumlarca; tam mükellef gerçek kişilere, gelir ve kurumlar vergisi mükellefi olmayanlara ve bu vergiden muaf olanlara, dar mükellef gerçek kişilere, dar mükellef kurumlara ve gelir ve kurumlar vergisinden muaf olan dar mükelleflere **“dağıtılan kar payları üzerinden”** Bakanlar Kurulu'nca belirlenen oranlarda tevkifat yapılacaktır. Ticari faaliyete bağlı olarak ticari işletme bünyesinde elde edilmesi halinde söz konusu gelirler ticari kazanç olarak beyan edilip vergilendirilecektir. **5520 sayılı Kurumlar Vergisi Kanunu'nun (KVK) 6'ncı maddesine göre** kurum kazancı, GVK'nun ticari kazanç hükümlerine göre saptandığından, ticari işletme için geçerli olacak ve bu kazançlar kurum kazancına dahil edilecektir. Ancak, KVK madde (5/1) uyarınca, tam mükellef başka bir kuruma iştirak nedeniyle elde edilen kar payları, yatırım fonlarının katılım belgeleri ile yatırım ortaklıklarının hisse senetlerinden elde edilen kar payları hariç, kurumlar vergisinden müstesnadır.⁹

olarak Gelir Vergisi Kanunu'nun 85 ve 86'ncı maddeleri hükümleri çerçevesinde beyan edilmesi gerekmekte idi. Ancak konuya ilişkin olarak Danıştay 4. Dairesi, 06.12.2000 tarih ve Esas No: 2000/1307, Karar No:2000/5053 sayılı kararı ile GVK'nun 94'üncü maddesinin birinci fıkrasının (6/b-i) numaralı bendinde karın sermayeye ilavesinin kar dağıtımını sayılmayacağından bahisle ortaklar açısından da elde edilmiş bir kar payından söz edilemeyeceği belirtilerek bu gelirlerin beyanına ilişkin 231 seri numaralı tebliğin iptaline karar vermiş olup, bu karar Vergi Dava Daireleri Genel Kurulunun 08/06/2001 tarih ve Esas No: 2001/180, Karar No: 2001/224 sayılı kararı ile kesinleşmiş bulunmaktadır.

⁸ Diğer yandan, GVK'ya 4842 sayılı Kanun ile eklenen Geçici Madde 62'ye göre; kurumlar vergisi mükelleflerinin 31.12.1998 veya daha önceki tarihlerde sona eren hesap dönemlerinde elde ettikleri kazançlarının dağıtımını halinde gerçek kişilerce elde edilen kâr payları gelir vergisinden müstesnadır. Kurumlar vergisi mükelleflerinin 31.12.1998 veya daha önceki tarihlerde sona eren hesap dönemlerinde elde ettikleri kazançlarının dışında kalan ve 31.12.2002 veya daha önceki tarihlerde sona eren hesap dönemlerinde elde edilen, kurumlar vergisinden istisna edilmiş kazançlarının dağıtımını halinde, gerçek kişilerce elde edilen kâr paylarının net tutarına elde edilen kâr payının (1/9)'u eklendikten sonra, bulunan tutarın yarısı vergiye tâbi gelir olarak dikkate alınır. Bu gelirler ile ilgili olarak yıllık beyanname verilmesi halinde, beyannameye intikal ettirilen tutarın (1/5)'i beyanname üzerinden hesaplanan gelir vergisinden mahsup edilir.

⁹ Diğer yandan, GVK'ya 4842 sayılı Kanun ile eklenen Geçici Madde 62'ye göre;

1. Kurumlar vergisi mükelleflerinin;

a) 31.12.1998 veya daha önceki tarihlerde sona eren hesap dönemlerinde elde ettikleri kazançlarının,

b) (a) bendi kapsamında dışında kalan ve 31.12.2002 veya daha önceki tarihlerde sona eren hesap dönemlerinde elde edilen, kurumlar vergisinden istisna edilmiş kazançlarının,

Dağıtımını halinde GVK madde 94 uyarınca tevkifat yapılmaz.

2. Gerçek kişilerce (1) numaralı fıkranın (a) bendi kapsamında elde edilen kâr payları gelir vergisinden müstesnadır.

3. Gerçek kişilerce (1) numaralı fıkranın (b) bendi kapsamında elde edilen kâr paylarının net tutarına elde edilen kâr payının (1/9)'u eklendikten sonra, bulunan tutarın yarısı vergiye tâbi gelir olarak dikkate alınır. Bu gelirler ile ilgili olarak yıllık beyanname verilmesi halinde, beyannameye intikal ettirilen tutarın (1/5)'i beyanname üzerinden hesaplanan gelir vergisinden mahsup edilir.

4. Kurumlar vergisi mükelleflerinin doğrudan veya iştirakleri aracılığıyla, bu maddenin (1) numaralı fıkrasında belirtilen nitelikte kâr payı elde etmeleri halinde, bu kâr paylarının dağıtımını ve kâr payı elde eden gerçek kişilerce bu kâr paylarının beyanı ile ilgili olarak (1), (2) ve (3) numaralı fıkra hükümleri uygulanır.

5. Bu madde kapsamındaki kâr payları için GVK madde 22 hükümleri uygulanmaz.

2.2. Dar Mükellef Kurumlar:

Tam mükellef kurumlara ilişkin açıklamalar aynen geçerlidir. Diğer taraftan, KVK uyarınca yıllık veya özel beyanname veren dar mükellef kurumların, GVK'nun 75'inci maddesinin ikinci fıkrasının (4) numaralı bendinde yazılı menkul sermaye iradının ana merkeze aktarılan tutarı üzerinden tevkifat yapılacaktır.

C) Vergi stopajının ihracçı tarafından kesilmesi sorumluluğuna ilişkin açıklama

Vergi mevzuatı uyarınca 2005 yılı ve öncesi için bu bölüm kapsamında kesilmesi gereken tevkifatların tümü ilgili ortaklık tarafından; 01.01.2006-31.12.2015 döneminde ise hisse senetlerinin elden çıkartılması karşılığında elde edilen kazançlar için tevkifat bankalar ve aracı kurumlarca, hisse senedi kar paylarında tevkifat ilgili ortaklık tarafından kesilecektir.

VIII. DİĞER HUSUSLAR

1. Finansal Borçlar Hakkında Bilgi:

	31.12.2008	31.12.2007
Kısa vadeli finansal borçlar		
Banka kredileri		
- USD	92.753.998	213.006.004
- TL	41.254.086	328.487
- EUR	--	--
Finansal kiralama işlemlerinden borçlar		
- EUR	44.537	34.716
	134.052.621	213.369.207
Uzun vadeli finansal borçların kısa vadeli kısmı		
Banka kredileri		
- USD	189.101.355	27.601.226
- EUR	14.614.399	7.349.841
	203.715.754	34.951.067
Toplam kısa vadeli finansal borçlar	337.768.375	248.320.274
Uzun vadeli finansal borçlar		
Banka kredileri		
- USD	1.404.091.202	103.048.278
- EUR	54.695.757	34.213.221
Finansal kiralama işlemlerinden borçlar		
- EUR	--	35.576
Toplam uzun vadeli finansal borçlar	1.458.786.959	137.297.075

Grup, ağırlıklı olarak elektrik enerjisi santralleri yatırımında kullanmak üzere yurtdışı kaynaklı 1 ve 8 yıl vadeli 239.611.762 USD (31.12.2007: 260.059.251USD) ve 28.172.920 EUR (31.12.2007: 24.303.039 EUR) para birimi cinsinden çeşitli krediler temin etmiş olup faiz oranları yıllık Libor + (%0,17 ile %3,5) ve Euribor + (%0,50 ile %3,2) arasında değişmektedir. Kredilerin anapara ve faiz ödemeleri altı aylık taksitler halinde olup son geri ödeme vadesi Nisan 2017'dir.

Grup, çeşitli enerji santrali yatırımları için Standart Bank PLC ve HSBC Bank PLC'nin bağlı olduğu grup dahilindeki 14 üst düzey bölgesel ve uluslararası banka ve finansal kuruluşların organizasyonu ve önderliğinde vadesi 06.06.2013 ve yıllık faiz oranı libor + %2,9 olan 500.000.000 USD kredi temin etmiştir.

Grup, Özelleştirme İdaresi Başkanlığı tarafından Ankara Doğal Elektrik Üretim ve Ticaret A.Ş.'ye ait Tercan, Kuzgun, Mercan, İkizdere, Çıldır, Beyköy ve Ataköy Hidroelektrik Santralleri ile Denizli Jeotermal Santralinin 30 yıl süre ile "işletme hakkının verilmesi" ve Engil Gaz Türbinleri Santralinin satış yöntemi ile özelleştirilmesi için 180.000.000 USD Akbank T.A.Ş. ve 180.000.000 USD Türkiye Garanti Bankası A.Ş.'den olmak üzere toplam 360.000.000 USD kredi temin etmiştir. İlgili kredilerin son ödeme taksiti Eylül 2019 tarihinde olup yıllık faiz oranları Libor + %2,40 ve Libor + %3,5'dir.

2. Diğer Ticari Alacaklar – Diğer Ticari Borçlar kalemlerinde görülen artış:

Grubun 31.12.2008 yılında diğer ticari alacaklarında 31.12.2007 tarihine göre artış görünmesinin en önemli nedeni, Zorlu Enerji Elektrik Üretim A.Ş.'nin ("Zorlu Enerji") 2008 yılında TEİAŞ'a kesmiş olduğu yaklaşık 40.000.000 TL değerindeki faturadır. Bu alacak, TEİAŞ'a olan elektrik satışı sonucu doğmuştur. TEİAŞ'dan olan alacağın vadesi 7 gündür, ancak TEİAŞ ödemelerini çoğu zaman gecikmeli olarak yapmaktadır. Bu nedenle Zorlu Enerji tarafından ayrıca TEİAŞ'a vade farkı faturası kesilmektedir. 2007 yılında TEİAŞ'a herhangi bir elektrik satışı faturası kesilmemiştir. Konsolidasyon dahilindeki diğer şirketlerde de cirolarına bağlı olarak diğer alacak tutarlarında artış meydana gelmiştir. 2008 tarihi itibarıyla, satışlar %40 maliyetler de %37 oranında artmıştır. Ayrıca yine aynı yıl içinde yaklaşık 43.000.000 TL değerinde vadeli mal alışı olmuştur (Dipnot 8). Diğer ticari borçlar kalemindeki artış, satışlar ve bunun beraberinde gelen maliyetlerle orantılı olarak artmıştır. En belirgin artış konsolidasyon kapsamındaki şirketlerden olan Zorlu Endüstriyel ve Enerji Tesisleri İnşaat Ticaret A.Ş. ve Trakya Bölgesi Doğal Gaz Dağıtım A.Ş.'nin 30.000.000 TL civarındaki ticari borç artışıdır. Trakya Bölgesi Doğal Gaz Dağıtım A.Ş. sabit ücret olarak doğalgaz satışı yapmadığı için ve alacaklarını zamanında tahsil edemediği için, borç ödeme periodu da buna bağlı olarak uzamaktadır. Bunun etkisiyle 31.12.2008 tarihi itibarıyla borç bakiyesinde bir artış olmuştur.

Zorlu Endüstriyele ait ticari borç tutarındaki artış, tamamen Rusya'da yapılan yatırım harcamalarının artmasından kaynaklanmaktadır.

3. Zorlu Enerji Pakistan Ltd.'den olan 21.265.411 TL ticari alacak ile 9.190.043 TL diğer alacaklara ilişkin bilgi:

21.265.411 TL tutarındaki ticari alacak ticari mal satışından doğan alacaktır. Bu ticari mallar, rüzgar türbin kanatları ve türbinle ilgili diğer ekipmanlardan oluşmaktadır. 9.190.043 TL değerindeki diğer alacaklar ise proje ile ilgili olarak Zorlu Enerji tarafından yapılmış olan harcama tutarıdır. Zorlu Enerjinin, Pakistan'a danışmanlık, seyahat, nakliye sigorta ve gümrük masraflarına ilişkin olarak fatura ettiği tutarlardır.

4. Zorlu Holding A.Ş.'ye 9.025.607 TL ticari borç ile 524.441.122 TL diğer borçlara ilişkin bilgi:

524.441.122 TL ticari borcun 110.000.000 USD karşılığı 169.727.202 TL'si Zorlu Doğal Elektrik Üretim A.Ş. tarafından alınan borca ilişkindir. Bu borca ilişkin faiz oranı %9,25 olup borcun vadesi 02.08.2023 tarihidir. 110.000.000 USD tutarındaki bu kredi, Zorlu Doğal Elektrik A.Ş. tarafından elektrik enerjisi üretmek için kurulan 9 santrallik projeyi finanse etmek amacıyla Zorlu Holding'den kullanılmıştır. Kalan tutar ise konsolidasyon kapsamındaki diğer şirketler için alınan uzun vadeli borç tutarıdır. Tüm bu borçların faiz oranı da yine %7,5'tir. 9.025.627 TL tutarındaki kısa vadeli ticari borçların 102.835 TL'si Zorlu Petrogas Petrol Gaz ve Petrokimya Ürünleri İnşaat Sanayi ve Ticaret A.Ş.'nin, 5.293.407 TL'si Trakya Bölgesi Doğal Gaz Dağıtım A.Ş.'nin, 2.831.917 TL'si Gazdaş Gaziantep Doğal Gaz Dağıtım A.Ş.'nin ve 797.468 TL'si ise Amity Oil International Pty. Ltd'in Zorlu Holding A.Ş.'ye olan borçlarından oluşmaktadır.

5. Kambiyo Karları ve Kambiyo Zararları kalemlerine ilişkin bilgi:

Kur farkında nette meydana gelen zarar 2008 yılı sonunda kurlarda oluşan dalgalanmalarla açıklanabilir. 2008 yılı içinde kurların düşük seyrettiği dönemde alınmış olan krediler, sene sonu itibariyle kurların artmasıyla beraber kambiyo zararı meydana getirmiştir.

6. 56.088.896 TL Cari Hesap Borçları kalemine ilişkin bilgi:

56.088.896 TL tutarındaki borç tutarı gaz alımı ile ilgili borç tutarıdır. Bu tutarın en büyük kısmı 43.110.028 TL değerindeki vadeli gaz alımı olup, Albaraka Türk Katılım Bankası A.Ş. ve Türkiye Finans Katılım Bankası A.Ş. aracılığıyla alınmıştır. Türkiye Finans Katılım Bankası'ndan Trakya Gaz'ın kullandığı, 8.000.000 TL anaparalı ve 2010 vadeli bir murabaha kredisi mevcuttur. Diğer tutar ise Zorlu Enerji tarafından Albaraka Türk Katılım Bankası A.Ş. den kullanılan, anapara tutarı 35.000.000 TL ve vadesi yine 2010 olan bir murabaha kredisi mevcuttur. Kalan tutar ise uzun vadeli mal alımlarıyla ilgilidir. Bu tutar, Rotor Projesi için katlanılmış olan borç tutarıdır.

7. Türk Ticaret Kanunu'nda yer alan anonim ortaklıkların sona erme sebepleriyle, Türk Ticaret Kanunu ve İcra ve İflas Kanunu'ndaki tasfiye hükümleri halka açık şirketler için de geçerlidir.

8. Aşağıdaki belgeler Zorlu Plaza Kat:22 34310 Avcılar İstanbul adresindeki ve II. Bölümde belirtilen başvuru yerlerinde tasarruf sahiplerinin incelemesine açık tutulmaktadır:

- a) Esas sözleşme,
- b) İzahnamede yer alan bilgilerin dayanağını oluşturan, uzmanlarca hazırlanmış her türlü rapor, (faaliyet raporu, bağımsız denetim raporu, ihraç öncesi aracı kuruluşlarca hazırlanan raporlar,) mali tablolar, değerlendirme ve görüşler,

9. (Varsa) Ortaklığın tabi olduğu ilgili mevzuat hükümlerine ilişkin açıklama.

İştiğal etmekte olduğu elektrik üretim faaliyeti dolayısı ile elektrik piyasasında faaliyet göstermekte olan şirketimiz, Enerji Piyasası Düzenleme Kurumu'nun elektrik piyasasına ilişkin mevzuatına tabidir. 4628 sayılı Elektrik Piyasası Kanunu, Elektrik Piyasası Lisans Yönetmeliği dahil fakat bunlarla sınırlı olmayan mevzuatın elektrik üretim şirketlerine ilişkin tüm maddeleri şirketimiz üzerinde bağlayıcıdır.

İZAHNAMENİN SORUMLULUĞUNU YÜKLENE KİŞİLER

1. Kanuni yetki ve sorumluluklarımız dahilinde ve görevimiz çerçevesinde bu izahname ve eklerinde yer alan bilgilerin ve verilerin gerçeğe uygun olduğunu ve izahnamenin bu bilgilerin anlamını deęiřtiren nitelikte bir eksiklik içermediğini beyan ederiz.

ZORLU ENERJİ ELEKTRİK ÜRETİM A.Ş Yetkili İmzalar

Adı Soyadı	Adı Soyadı,
İmza	İmza
Unvan	Unvan
Adres	Adres

ARACI KURULUŞ DENİZ YATIRIM MENKUL KIYMETLER A.Ş Büyükdere Cad. No:106 Kat:16 Esentepe-İstanbul Yetkili İmzalar

Adı Soyadı	Adı Soyadı,
İmza	İmza
Unvan	Unvan
Adres	Büyükdere Cad. No:106 Kat:16 Esentepe-İstanbul
	Büyükdere Cad. No:106 Kat:16 Esentepe-İstanbul

Bu izahname ve eklerinde yer alan ve tarafımızdan denetlenen 2007, 2008 yılı hesap dönemlerine ilişkin mali durum ve faaliyet sonuçlarına ait bilgilerin Kuruluş'umuzca düzenlenen denetim raporuna/raporlarına uygunluğunu onaylarız.

ENGİN Bağımsız Denetim ve Serbest Muhasebecilik Mali Müşavirlik A.Ş. Yetkili İmzalar

Adı Soyadı
Unvan
İmza
Adres

ENGİN Bağımsız Denetim ve Serbest Muhasebecilik Mali Müşavirlik A.Ş.
Merkez Adresi : Abide-i Hürriyet Cad. Bolkan Center, no:285 C Blok, Kat: 3 Şişli 34381 İstanbul

2. İzahnameden kısmen sorumlu kişilerin hangi bölümden sorumlu olduklarına ilişkin bilgi:
YOK

3. Varsa, mali tablo dışında bağımsız denetçi tarafından denetlenen bilgilere ilişkin açıklama:
YOK