

BİLİCİ

YATIRIM

***BİLİCİ YATIRIM
SANAYİ VE TİCARET A.Ş.
1 OCAK 2015 – 31 ARALIK 2015
FAALİYET RAPORU***



BAĞIMSIZ DENETİM ve DANIŞMANLIK A.Ş.

Mebusevleri Mahallesi Ayten Sokak
Baday Apartmanı No:28/6 Çankaya-
Ankara / Türkiye Tel: 0.312 222 10
15 (Pbx) Faks: 0.312 222 99 18 www.
referansbd.com.tr

YÖNETİM KURULUNUN YILLIK FAALİYET RAPORU'NA İLİŞKİN BAĞIMSIZ DENETÇİ UYGUNLUK RAPORU

Bilici Yatırım Sanayi ve Ticaret Anonim Şirketi Yönetim Kurulu 'na

Bilici Yatırım Sanayi Ve Ticaret A.Ş.'nin (Şirket) ve bağlı ortaklıklarının (hep birlikte "Grup" olarak anılacaktır) 31.12.2015 tarihinde sona eren hesap dönemine ilişkin faaliyet raporunu, denetlemiş bulunuyoruz.

Yönetim Kurulu'nun Yıllık Faaliyet Raporuna İlişkin Sorumluluğu

Grup Yönetimi, 6102 sayılı Türk Ticaret Kanunu 'nun ("TTK") 514'ncü maddesi ve Sermaye Piyasası Kurulu'nun ("SPK") II- 14.1 Nolu "Sermaye piyasasında Finansal Raporlamaya İlişkin Esaslar Tebliği" ("Tebliğ") hükümleri uyarınca yıllık faaliyet raporunun finansal tablolarla tutarlı olacak ve gerçeği yansıtacak şekilde hazırlanmasından ve bu nitelikteki bir faaliyet raporunun hazırlanmasını sağlamak için gerekli gördüğü iç kontrolden sorumludur.

Bağımsız Denetçinin Sorumluluğu

Sorumluluğumuz, Grup'un faaliyet raporlarına yönelik olarak TTK'nın 397'uci maddesi ve tebliğ çerçevesinde yaptığımız bağımsız denetime dayanarak, bu faaliyet raporunda yer alan finansal bilgilerin Grup'un 01.03.2016 tarihli bağımsız denetçi raporuna konu olan finansal tablolarıyla tutarlı olup olmadığı ve gerçeği yansıtıp yansıtmadığı hakkında görüş vermektir.

Yaptığımız bağımsız denetim, Sermaye Piyasası Kurulu'nca yayımlanan bağımsız denetim standartları ve Kamu Gözetimi, Muhasebe ve Denetim Standartları Kurumu tarafından yayımlanan Türkiye Denetim Standartları'nın bir parçası olan Bağımsız Denetim Standartları'na ("BDS") uygun olarak yürütülmüştür. Bu standartlar, etik hükümlere uygunluk sağlanmasını ve bağımsız denetimin, faaliyet raporunda yer alan finansal bilgilerin finansal tablolarla tutarlı olup olmadığına ve gerçeği yansıtıp yansıtmadığına dair makul güvence elde etmek üzere planlanarak yürütülmesini gerektirmektedir. Bağımsız denetim, tarihi finansal bilgiler hakkında denetim kanıtı elde etmek amacıyla denetim prosedürlerinin uygulanmasını içerir. Bu prosedürlerin seçimi, bağımsız denetçinin mesleki muhakemesine dayanır. Bağımsız denetim sırasında elde ettiğimiz bağımsız denetim kanıtlarının, görüşümüzün oluşturulması için yeterli ve uygun bir dayanak oluşturduğuna inanıyoruz.

Görüş

Görüşümüze göre, yönetim kurulunun yıllık faaliyet raporunda yer alan finansal bilgiler, tüm önemli yönleriyle Bilici Yatırım Sanayi ve Ticaret Anonim Şirketi' nin bağımsız denetimden geçmiş 31.12.2015 tarihli finansal tabloları ile tutarlıdır ve gerçeği yansıtmaktadır.

Mevzuattan Kaynaklanan Diğer Yükümlülükler

6102 sayılı Türk Ticaret Kanunu'nun ("TTK") 402'inci maddesinin üçüncü fıkrası uyarınca BDS 570 " İşletmenin Sürekliliği" çerçevesinde, işletmenin öngörülebilir gelecekte faaliyetlerini sürdüremeyeceğine ilişkin herhangi bir hususa rastlanmamıştır.

REFERANS BAĞIMSIZ DENETİM VE DANIŞMANLIK A.Ş.



Mehmet YAMAN

Sorumlu Ortak Başdenetçi

Ankara, 04.03.2016

İÇİNDEKİLER

- ❖ ***Vizyon, Misyon***
- ❖ ***Yönetim Kurulu Başkanı Mesajı***
- ❖ ***Temel Göstergeler***
- ❖ ***Kısaca Bilici Yatırım***
- ❖ ***Sektör Hakkında Bilgiler***
- ❖ ***Şirket Politikalarımız***
- ❖ ***Yatırımlar***
- ❖ ***Diğer Bilgiler***
- ❖ ***Sermaye ve Ortaklık Yapısı***
- ❖ ***İştirakimiz ve Müşterek Yönetime Tabi Ortaklığımız***
- ❖ ***Kurumsal Yönetim***
- ❖ ***Kurumsal Yönetim İlkeleri***
- ❖ ***Kar Dağıtım Politikası***
- ❖ ***Kararlar***
- ❖ ***Denetçi Raporu***

VİZYONUMUZ:

Farklılıklar yaratarak verimli ve sürdürülebilir yatırımlar gerçekleştirmek.

MİSYONUMUZ:

Piyasaya sunduğu ürün ve hizmetlerde, çağdaş uygulamaları gerçekleştirmek ve bu çalışmaların yürütülmesi için gereken kurumsal olanakları hayata geçirmesini sağlayarak en uygun maliyetle kaliteli ürünler sunmak.

YÖNETİM KURULU BAŞKANI MESAJI

Değerli Ortaklarımız,

Ülke olarak zor bir yılı geride bıraktık. 2015 dünya ekonomisine genel bir bakış attığımızda eksilerin bol, artıların kıt olduğu bir yıl görünmektedir. O nadir artılardan biri FED'in faiz artışı olmuştur. FED yaklaşık 10 yılın ardından Aralık ayında ilk faiz artırımı kararını alarak ABD ekonomisinin iyi yolda olduğunu teyit etmiştir. Beklendiği gibi 16 Aralık'taki toplantısında faizi 25 baz puan artırarak %0 - %0,25 bandından %0,25 - %0,50 bandına yükseltmiştir.

2015 yılının eksileri ise Çin ekonomisine dair endişeler, emtia fiyatlarındaki aşağı yönlü eğilim oldu. Ucuzlayan emtia, gelişmekte olan ülkeler için sorun oluşturmuştur. Emtia fiyatlarındaki düşük seyir başta Rusya, Brezilya, Venezuela, Cezayir ve Nijerya gibi ülkeler olmak üzere ekonomileri hammadde ihracatına dayanan ülkelerin büyümeleri üzerinde ciddi ölçüde baskı oluşturmaktadır. Çin'de uzun süredir gözlenen ekonomik yavaşlama, 2015 yılında borsalardaki ve para birimindeki değer kayıplarını öne çıkarmış ve küresel büyümeyi de olumsuz etkilemiştir. Emtiadaki düşüşe karşılık 2015 Doların yılı olmuştur. Dolar endeksi 2015 başından beri yüzde 9 yükselmiştir.

Ülkemiz açısından baktığımızda ise, 2015 yılında küresel piyasalarda yaşanan oynaklıktan etkilenen Türkiye'nin, risk primindeki artışla birlikte TL'de değer kaybı görülmüştür. ABD Merkez Bankası FED'in faiz artırımına gitmesi Türkiye ve benzer gelişmekte olan ekonomilerden sermaye çıkışlarına ve buna bağlı olarak para birimlerinin Dolar karşısında sert bir şekilde zayıflamasına yol açtı.

Risk primindeki artışa, bir diğer etkende çevre ülkelerden yükselen jeopolitik riskler ve ülke içinde artan terör olayları neden olmuştur. Ayrıca yıl içerisinde Haziran ve Kasım seçimleri ile birlikte bir türlü kurulamayan hükümette ülke ekonomisinde durgunluğu artırmış, enflasyon %8,81 seviyesinde yılı sonlandırmıştır. Enflasyonun yüksek kalmasında gıda fiyatlarındaki yüksek seyir ve döviz kuru gelişmeleri de etkili olmuştur.

Merkez Bankası, 2015 yılı boyunca döviz kuru hareketleri ile enerji ve gıda fiyatlarındaki oynaklıkların enflasyon üzerindeki etkisini sınırlamak amacıyla sıkı para politikası uygulamıştır. Küresel para politikasındaki normalleşmenin devamında kendisinin de para politikasında sadeleşmeye gideceğini belirtmiştir.

2016 yılının kaderini belirleyecek olan gelişme ne ABD'nin daha hızlı toparlanması ne de Euro bölgesinin iyiye gidişi olacaktır. Ne var ki 2016 yılının hangi yönde gelişeceğini asıl belirleyecek olan iki gelişmeden birisi Fed'in para politikasının seyriyle ilgili alacağı kararlar, ikincisi ve daha önemlisi gelişmekte olan ekonomilerin krize girip girmeyeceğidir.

Şu an için 2016 yılında ülkemizde de ekonomik sıkıntılar devam edecek gibi görünmektedir. 2016 yılında bizi en çok ilgilendirecek meselelerden birisi, 2015 yılının ikinci yarısında olduğu gibi, Fed'in faiz artırımı konusunda alacağı tavır olacak. Çünkü bir faiz artırımını, bizim gibi dış finansman kaynağına aşırı bağımlı ekonomileri dış finansmana erişim konusunda olumsuz etkileyecektir. Bir diğer mesele ise 30 Aralık günü açıklanan 1.300 TL'lik asgari ücretin piyasaya etkisinin nasıl olacağıdır.

Şirketimiz açısından değerlendirecek olursak yaşanan tüm olumsuzluklara rağmen şirketimizin karlılığını koruduğunu, 2014 yılına göre cironun %9 faaliyet karının %50 arttığı görülmüştür. Ayrıca 2011 yılında yatırımına başlanan Adana otel projesini 2015 yılının Eylül ayında tamamlayarak faaliyete geçmiştir.

Yeni yatırımlar için arařtırmalarına devam eden Bilici Yatırım güçlü mali yapısını ve istikrarını sürdürmeyi planlamaktadır. Kendi sektöründe Türk ekonomisinin güvenilir, yenilikçi ve öncüsü olan şirketimiz, bu destekten güç alarak faaliyet gösterdiği alanlarda değer yaratmayı sürdürecektir.

2016 yılının ülkemiz ve şirketimiz için hayırlı olmasını diler, attığımız her adımda destekleriyle yanımızda olan tüm değerli yatırımcılarımıza, iş ortaklarımıza teşekkürlerimi sunarım.

Saygılarımla

Mehmet Ali BİLİCİ
Yönetim Kurulu Başkanı

TEMEL GÖSTERGELER

KONSOLİDE ÖZET BİLANÇO	31 Aralık 2015	31 Aralık 2014
VARLIKLAR		
Dönen Varlıklar	65.315.876	57.720.107
Nakit ve Nakit Benzerleri	8.097.704	2.082.243
Ticari Alacaklar	36.160.806	35.799.181
Stoklar	14.668.960	14.582.873
Diğer Dönen Varlıklar	5.200.867	736.246
Duran Varlıklar	96.198.638	81.833.021
Ticari Alacaklar	-	-
Diğer Alacaklar	28.416	28.416
Yatırım Amaçlı Gayrimenkuller	65.347.500	41.090.000
Maddi Duran Varlıklar	61.942.977	55.061.050
Maddi Olmayan Duran Varlıklar	14.404	19.172
VARLIKLAR TOPLAMI	192.926.437	153.918.745
YÜKÜMLÜLÜKLER		
Kısa Vadeli Yükümlülükler	35.071.974	29.034.424
Uzun Vadeli Borçlanmaların Kısa Vadeli Kısımları	10.690.252	7.214.756
Ticari Borçlar	3.634.152	4.741.047
Dönem Karı Vergi Yükümlülüğü	497.891	478.629
Kısa Vadeli Karşılıklar	1.110.237	553.239
Uzun Vadeli Yükümlülükler	38.316.601	21.675.823
Uzun Vadeli Karşılıklar	3.219.040	1.137.101
Ertelenmiş Vergi Yükümlülüğü	1.074.664	1.022.779
Özkaynaklar	119.537.862	103.208.498
YÜKÜMLÜLÜKLER TOPLAMI	192.926.437	153.918.745

KONSOLİDE ÖZET GELİR TABLOSU (TL)	31 Aralık 2015	31 Aralık 2014
Hasılat	86.684.085	79.135.408
Brüt Karı/Zararı	21.390.155	17.073.604
Faaliyet Karı/Zararı	22.274.952	17.696.499
Vergi Öncesi Karı/Zararı	22.393.722	15.693.336
Dönem Karı/Zararı	21.683.410	15.310.371
FAVÖK	26.383.843	21.574.806

FİNANSAL RASYOLAR	31 Aralık 2015	31 Aralık 2014
Brüt Kar Marjı(%)	24,68%	21,58%
Dönem Kar Marjı(%)	25,01%	19,35%
FAVÖK Marjı(%)	30,44%	27,26%
Toplam Borçlar/Toplam Özkaynaklar	0,61	0,49
Cari Oran	1,86	1,99
Likidite Oranı	1,44	1,49
Özsermaye Karlılığı	0,12	0,09

1. Raporun Dönemi, Ortaklığın Ünvanı ve İletişim Bilgileri

Raporun Dönemi	: 01.01.2015 – 31.12.2015
Ortaklığın Ünvanı	: Bilici Yatırım Sanayi ve Ticaret A.Ş.
Ticaret Sicil Numarası	: 38944
Merkez Adresi	: Adana Hacı Sabancı Organize Sanayi Bölgesi OSB Atatürk Blv. No 7 Sarıçam / Adana
Şubenin Adresi	: Bilici Konak Vişnezade Mah. Çavdarıcı Sok. No:3 Maçka/Beşiktaş/İst.
Merkez Telefon – Faks	: 0 (322) 394 46 46 – 0 (322) 394 46 55
Şube Telefon – Faks	: 0 (212) 343 97 40 – 0 (322) 343 97 45
İnternet Adresi	: www.biliciyatirim.com

2. Kısaca Bilici Yatırım

Faaliyete, 2000 yılında Adana Hacı Sabancı Organize Sanayi Bölgesinde 25.300 metrekare toplam alan üzerinde 11.520.000 metre/yıl apre terbiye işletme kapasitesi ile Misis Apre Tekstil Boya Enerji Turizm İnşaat Sanayi ve Ticaret A.Ş. ünvanı ile başlayan Bilici Yatırım Sanayi ve Ticaret A.Ş. ilk olarak ihracatçı firmalara boya, apre, terbiye hizmeti sunmaya başlamıştır.

2006 yılına gelindiğinde Şirket maliyetlerini düşürmek amacıyla kojenerasyon tesisini faaliyete geçirerek kendi enerjisini üretmeye başlamış, ürettiği elektrik enerjisinin ihtiyaç fazlasını Organize Sanayi Bölgesi Müdürlüğüne satmıştır.

2007 yılı başında ise toplam 899 ton/yıl olan elyaf ve iplik boyama tesisini faaliyete geçirmiştir. 2010 yılının mayıs ayında yapılan Olağan Genel Kurulda sermayesinin %92'sine sahip olan Biltaş Bilici Tekstil Turizm İnşaat San. Ve Tic. A.Ş.'ni kül hali ile devralma kararı alıp, bilirkişi raporu ve mahkeme kararını müteakiben Kasım 2010'da devir alma işlemini tamamlamıştır.

Devralınan Biltaş Bilici Tekstil İnşaat Turizm Sanayi ve Ticaret A.Ş. 03.08.1983 tarihinde kurulmuş olan tesisin toplam alanı 53.800 metrekare olup toplam kapasitesi 3.72 ton/yıldır. Faaliyet konusu çırçır prese sawgin her nevi iplik dokuma, örme terbiye ve konfeksiyon tesisleri kurmak, işletmek, kiralamak kiraya vermek iştigal konusuyla ilgili ilk madde, hammadde, yan ve mamul maddeler temin etmek, depolamak, ithal ve ihraç etmek ve dahili ticaretini yapmaktadır. Devralınan Biltaş İplik Tesisi ile birlikte 2011 yılı başında toplam kapasite 6.950 ton/yıl'a çıkarılmıştır.

20.12.2010 tarihinde şirketin ünvanı Bilici Yatırım Gayrimenkul Tekstil Turizm Enerji İnşaat Sanayi ve Ticaret A.Ş. olarak tescil edilmiş, 07.04.2011 tarihinde ise şirketin ünvanı tekrar değiştirilerek son hali olan Bilici Yatırım Sanayi ve Ticaret A.Ş. haline gelmiştir. 2011 yılının Mayıs ayında halka arz işlemini gerçekleştiren Bilici Yatırım Sanayi ve Ticaret A.Ş. 2014 yılında ise grup şirketlerinden Biteks İplik Sanayi ve Ticaret A.Ş.'nin %21,14 oranında hisselerini satın alarak büyümesine devam etmiştir.

Halka arzdan sağladığı fonla Adana Otelinin yatırımına başlayan Bilici Yatırım Sanayi ve Ticaret A.Ş. Adana Şehir Merkezinde 3.608 metrekare arsa üzerinde, 5 yıldızlı ve yaklaşık 200 odalı otel için TSKB GYO ile %50 - %50 oranında ortaklık anlaşması imzalamış ve toplam 20.000.- TL sermaye ile BİLİCİ – TSKB GYO Adana Otel Projesi Adi Ortaklığı'nın kuruluşu gerçekleştirilmiştir. Eylül ayında açılışı gerçekleştirilen Adana Divan Otelin işletmesini, TSKB Gayrimenkul Yatırım Ortaklığı A.Ş. ile birlikte %50 - %50 oranında iştirak edilen 3.500.000 TL sermayeli Anavarza Otelcilik A.Ş. gerçekleştirmektedir.

Şirketin oluşumunda yer alan kilometre taşları şunlardır:

1983 Biltaş A.Ş. kuruldu, pamuk ve iplik ihracatına başlandı.

1997 Biltaş İplik Tesisleri, Adana Organize Sanayi Bölgesi'nde faaliyete geçti.

- 2000 Misis Apre A.Ş. kuruldu ve Kumaş Boya – Terbiye İşletmeleri faaliyete geçti.
- 2006 Misis Apre A.Ş. bünyesinde Kojenerasyon Tesisi faaliyete geçti.
- 2007 Misis Apre A.Ş. bünyesinde Elyaf – İplik Boyama Tesisi faaliyete geçti.
- 2008 Adana Şehir Merkezinde otel arsası satın alındı ve 5 yıldızlı otel çalışmalarına başlandı.
- 2010 Misis Apre A.Ş., Biltaş A.Ş.'yi bünyesine aldı.
- 2010 Misis Apre A.Ş. unvan değiştirerek Bilici Yatırım Gayr. Teks. Tur. Ener. İnş. San. Tic. A.Ş. adını aldı
- 2011 Bilici Yatırım Sanayi ve Ticaret A.Ş. unvanı ile halka arz oldu.
- 2014 Biteks İplik Sanayi ve Ticaret A.Ş.'nin hisselerinin %21,14'ünü satın aldı.
- 2015 %50 İştirakimiz olan Adana Divan Otel'i açılışı gerçekleştirdi.

Kârlılık ile birlikte rekabet gücünü korumayı ve sürekli gelişmeyi planlayan Bilici Yatırım 2016 yılında da yatırımlarına devam edecektir.

2.1. Üretim Merkezleri

2.1.1. Apre Boya Tesisleri

Polyester/viskon/yün/pamuk,/keten karışımı, düz veya streç, düz/jet/iplik/elyaf boyalı seçenekleri ile müşteri memnuniyeti sağlanmaya çalışılmaktadır. Kumaşlara uygulanan, parlaklık, yumuşak dokunuş sağlayan özel apreler ile katma değer artırılmıştır.

2.1.2. İplik/Elyaf Boya Tesisleri

Tesislerimizin İplik /Elyaf boyama kısmında bobin boyama olarak Polyester/Viskon, Polyester/Yün, Viskon, Pamuk iplik, Polyester ve Viskon elyaf boyalamaları yapılmaktadır. Alıcılarımızın talepleri doğrultusunda, tesisimize yeni aparatlar eklenerek tops boyama da yapılmaktadır.

2.1.3. İplik Büküm Tesisleri

%100 nylon 6.6, %100 nylon 6, %100 viskon, %100 keten, %100 pamuk, %polyester ve bunların karışımlarından olan iplikler elastomerli veya elastomersiz olarak müşteri isteğine göre büküm yapılmaktadır.

Büküm makina parkına ilave edilen makinaların kurulumu ve üretime alınması ile birlikte büküm üretim kapasitesi artmış ve kapasitenin artmasına bağlı olarak istihdam da artmıştır.

%100 polyester filament iplikler ihracat ve iç piyasa müşteri isteklerine göre elastomerli ve elastomersiz olarak puntalanma yapılmaktadır.

2.1.4. Sawgın Pamuk Tesisleri

Adana'nın Ceyhan ilçesinde bulunan 11.200 metrekare alan üzerinde kurulu Sawgın pamuk tesislerimiz, 2 adet sawgın ünitesi ile 3.615.000 kg / Yıl pamuk işleme kapasitesine sahip tesisimiz her yıl Eylül ayında faaliyet göstermektedir.

2.1.5. Konjenerasyon Tesisleri

Konjenerasyon tesisimiz 2015 yılın da elektrik üretim faaliyetinde bulunmamıştır.

2.1.6. İştirakimiz (Biteks İplik)

Osmaniye iline bağlı organize sanayi bölgesinde 38.700 metrekare alan üzerinde kurulmuş olan 24.192 iğlik iplik tesisin kapasitesi 1.289.815 kg/yıl'dır. 2010 - 2011 dönemlerinde aynı arazi üzerinde iplik

sektöründeki gelişmelere paralel yurtiçi ve yurtdışı talepleri karşılamak üzere tesise ilave yapılarak 40.944 iğlik iplik tesisi haline getirilmiş ve kapasite 2.224.877 kg/yıl'a çıkartılmıştır.

Yine 2010 – 2011 döneminde bükülü iplik talebini karşılamak üzere 3520 m2 kapalı büküm tesisi kurulmuştur.

2.2. Rakamlarla Bilici Yatırım

Şirketimiz uzun vadeli geleceğini stratejik bir plan dâhilin de yönetmektedir. Etkin pazarlama ve yönetim politikaları ile hem ulusal pazarda, hem de uluslararası alanda olumlu sonuçlar alınmaktadır. Kârlılık ile birlikte rekabet gücümüzü korumak ve sürekli olarak artırmak için gerekli olan gayret gösterilmektedir. Faaliyetlere tahsis edilen kaynaklardan en yüksek verimi en düşük maliyetle elde etmek için her türlü fırsat değerlendirilmekte, bu doğrultuda ciddi maliyet tasarrufu sağlanmakta, üretim ve pazarlama konularında optimum performans hedeflenmektedir.

Grubun dönem sonu itibariyle üretim ve satış miktarları aşağıda açıklanmıştır.

Üretim Miktarları	Birim	01.01.2015	01.01.2014
		31.12.2015	31.12.2014
Fason Kumaş Boya Apre Terbiye	Mt	7.032.393	6.048.475
Fason Elyaf – İplik Boya	Kg	440.882	644.818
Fason İplik Büküm	Kg	3.490.716	3.271.164
İplik Üretim	Kg	4.000.632	4.636.416

Satış Miktarları	Birim	01.01.2015	01.01.2014
		31.12.2015	31.12.2014
Fason Kumaş Boya Apre Terbiye	Mt	7.061.581	6.002.172
Fason Elyaf – İplik Boya	Kg	440.882	644.818
Fason İplik Büküm	Kg	3.413.984	3.271.164
İplik Üretim	Kg	3.718.287	4.776.353

3. Sektör Hakkında Bilgiler

Ortaklığın faaliyetini sürdürdüğü Adana Bölgesinin gerek pamuk üretimi ve buna bağlı tekstil faaliyetleri konusundaki uzun geçmişi şirketin üretimine direkt olarak olumlu yansımaktadır. Zira gerek hammadde kaynaklarına yakınlığın maliyetlere yansımaları, gerek lojistik avantajlar ve gerekse uzman personel mevcudiyeti ve işgücü maliyetinin mukayeseli düşüklüğü şirkete olumlu katkı sağlamaktadır. Tekstil ve hammaddeleri sektör ihracatı il sıralamasında, bölgemizde Kahramanmaraş, Adana ve Kayseri sırasıyla 4,5 ve 6 sırada yer almıştır.

Tekstil ve hazır giyim sektörü birlikte değerlendirildiğinde, gayri safi yurt içi hâsıla, imalat sanayi ve toplam sanayi üretimindeki payı, ihracat, ekonomiye sağladığı net döviz girdisi, istihdam, yatırımlar, dışa açıklık ve makro-ekonomik büyüklükler açısından Türkiye'nin birinci sektörü konumundadır. Tekstil ve hazır giyim sanayi ülkemiz GSYİH'nin yaklaşık %10'unu sağlamaktadır. Tekstil ve hazır giyim sektörü 2014 yılında ise geçen yıla göre yüzde 7,3 büyüyerek 27,9 milyar dolarlık ihracatını 29,9 milyar dolara çıkardı ve cari açığın kapanmasına en fazla katkı sağlayan sektör olma özelliğini korudu. 2015 yılının da ise tekstil sektörü ihracatı geçen yılın aynı dönemine göre %3,4'lük kayıpla 3 milyar dolar olarak gerçekleşmiştir. Kayıp TL deki değer kaybı, küresel kriz ve bölgesel gerilim gibi nedenlerden kaynaklanmaktadır. Zor bir yılı geride bırakan tekstil sektörü Rusya krizini alternatif pazarlarla çözmeye çalıştı.

Tekstil ve hazır giyim sektörü elyaftan başlayarak mamul maddeye kadar oldukça uzun bir üretim zincirine sahiptir. Kabaca alt sektörleri iplik, dokuma, örme, dokusuz yüzey, terbiye, hazır giyim, konfeksiyon yan sanayi olarak sayılabilir. Grup tekstil ana sektörü içerisinde iplik ve terbiye üretim konularında fason olarak hizmet vermektedir.

Sektörde iplik üretimi Kahramanmaraş, İstanbul, Adıyaman, Gaziantep, Bursa gibi illerde yoğun olarak yapılırken, Denizli’de havlu, bornoz, ev tekstili, Uşak’ta iplik, battaniye, Çorlu ve Çerkezköy’de tekstil terbiyesi, Adana’da iplik, pamuklu dokuma ve terbiye, Gaziantep’te polipropilen, dokusuz yüzey, makine halıcılığı, İstanbul’da konfeksiyon ve örme üretimi ön plana çıkmaktadır.

4. Şirket Politikalarımız

4.1. Kalite Politikası:

Üst düzey müşteri tatminini sağlayarak kalitede öncü olmak. Sürekli gelişimi hedefleyerek ve ilk seferde doğru üreterek, şirket kaynaklarını verimli ve etkin kullanmak. Çalışanların gelişmelerini sağlayarak, çevre ve insan faktörlerine saygılı üretim yapmak.

4.2. Üretim Politikası:

Müşteri isteklerini zamanında yerine getirmek için, teknolojik gelişmeleri yakından takip ederek dünya standarttın da üretim yapmak.

4.3. İnsan Kaynakları Politikası:

Etkin insan kaynakları politikasıyla işe uygun eleman alımı gerçekleştirerek şirket hedefini desteklemek. Çalışanların kendilerini geliştirmeleri ve potansiyellerini ortaya koyabilmesi için gereken ortamı hazırlamak. Deneyimsiz olarak işe alımlarda; şirket kültürü, politikaları, ihtiyaçları doğrultusunda kendisi geliştirir ve yetiştirir elemanları seçmek.

Grup dâhilin de örgütlü iş gücü bulunmamaktadır. Tüm çalışanlar sendikasızdır. 2015 yılında çalışan sayısı 557’dir.

	31.12.2015	31.12.2014
İdari Personel	29	40
Diğer Personel	528	551
TOPLAM	557	591

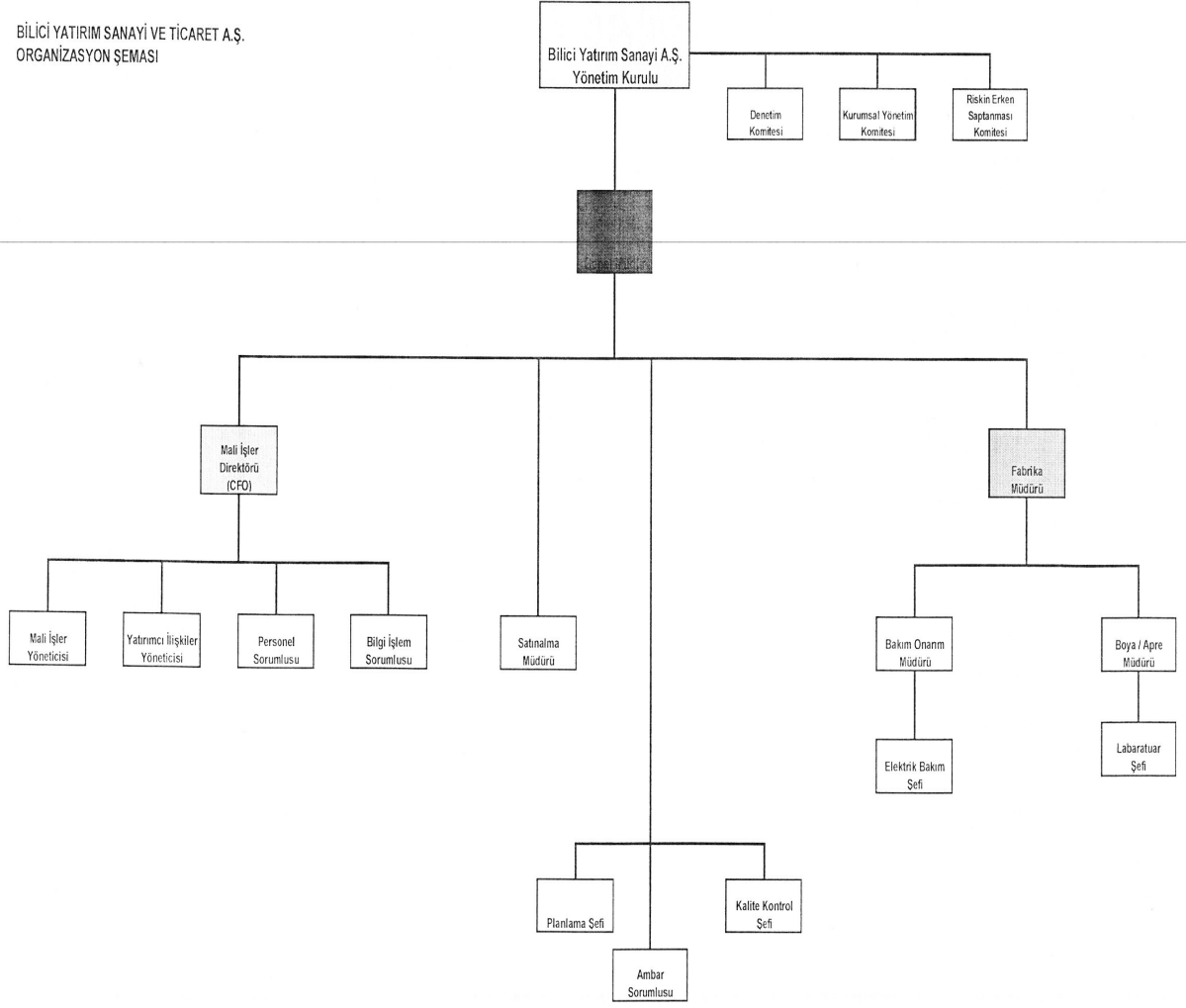

4.4. Finansman Kaynakları ve Risk Yönetim Politikaları

Şirketin sermayesinin karşılıksız kalıp kalmadığına veya borca batık olup olmadığına ilişkin tespitimizde 31.12.2015 tarihi itibarıyla, özkaynaklarımızın tutarı 119.537.862 TL olup 45.000.000 olan sermayemizin %165 üzerindedir. Söz Konusu oran, güçlü özkaynak yapımızın göstergesidir.

4.4.1. Risk Yönetimi:

Bilici Yatırım, risk yönetimi politikaları çerçevesinde mali, operasyonel ve uyum riskleri ile finansal risklerin tanımlanmasını ve ölçülmesini sağlamaktadır. Elde edilen veriler ışığında Mali İşler Direktörlüğü mali, uyum ve operasyonel riskler ile finansal risklerin takibini üstlenmektedir.

4.4.1.1. Mali Uyum, Operasyonel ve Finansal Risk Yönetimi

Mali İşler Direktörlüğü, firmanın maruz kalabileceği risklerin tespit, tanımlama ve takip süreçlerini yürütmektedir. Tespit edilen olası risklerin denetim altında tutulması ve azaltılmasına yönelik risk yönetimi faaliyetleri Yönetim Kurulu ile Firma üst yönetimi ile birlikte gerçekleştirilmektedir.

Şirketin yer aldığı sektörlere özgü risklerin en aza indirilmesi ve yönetilmesi amacıyla başta Yönetim Kurulu üyeleri olmak üzere, üst düzey yöneticiler ve birim yöneticilerinin de mevzuat ile ilgili eğitimler almaları sağlanmaktadır. Bu sayede tüm yöneticiler risk yönetimi konusunda farkındalık kazanmakta ve her seviyede risk algısı gelişmektedir.

Vergi, ticaret hukuku ve sermaye piyasası uyum risklerinin yönetimi, mali, operasyonel ve uyum riskleri içerisinde önemli bir yere sahiptir. Bu kategorideki riskler Mali İşler Direktörlüğü, Bağımsız Denetçi ve YMM ile yönetilmektedir.

Bilici Yatırım Yönetim Kurulu, 6102 sayılı Türk Ticaret Kanunu'nun 378'inci maddesi gereğince oluşturduğu Riskin Erken Saptanması ve Yönetimi Komitesi ile Şirket'in varlığını, gelişmesini ve devamını tehlikeye düşürebilecek risklerin erken teşhisini, tespit edilen risklerle ilgili gerekli önlemlerin uygulanmasını, riskin yönetilmesi amacıyla çalışmalar yapılmasını ve risk yönetim sistemleri dahil sair hususların en az 3 ayda bir raporlanması konularında faaliyet göstermektedir.

Bilici Yatırım, faaliyetlerinden ötürü kredi riski, piyasa riski (kur riski, faiz riski, fiyat) ve likidite riski ile karşı karşıya olabilmektedir. Finansal risk yönetimi, finansal piyasalardaki değişkenlikten kaynaklanan olumsuz etkilerin mali sonuçlara en az derecede yansımaları hedeflemektedir. Firma maruz kaldığı çeşitli finansal risklerden korunmak amacıyla yabancı para bazındaki yükümlülüklerini göz önüne alarak Firma bazında yabancı para pozisyonu tutmak, Şirketin likidite durumuna göre ilgili şirketlerde yükümlülüklerle paralel pozisyon almak ve sınırlı oranda türev ürünleri seçeneklerinden yararlanmaktadır.

4.4.1.2. Kredi Riski:

Şirketin taraf olduğu sözleşmelerde karşı tarafların yükümlülüklerini yerine getirememesi olasılığı 'kredi riski' olarak adlandırılmaktadır. Kredi riski, Kumaş Boya, Apre ve İplik Büküm ve satışlarından olan tüm alacaklarını kapsamaktadır. Kredi riskinin takibi, Şirket tarafından Genel Müdürlük ve Mali İşler Direktörlüğü tarafından temel olarak kredi değerlendirmeleri ve karşı taraflara kredi limitleri belirleme yoluyla merkezi bilgi oluşturularak yürütülmektedir.

4.4.1.3. Faiz Oranı Riski

Şirket, faiz haddi bulduran varlık ve yükümlülüklerin tabi olduğu faiz oranlarının değişiminin etkisinden doğan faiz oranı riskine açıktır. Şirket bu riski faiz oranına duyarlı olan varlık ve yükümlülüklerini dengelemek suretiyle oluşan doğal tedbir ve türev araçların sınırlı kullanımı ile yönetmektedir.

4.4.1.4. Likidite Riski

İhtiyatlı likidite riski yönetimi, yeterli ölçüde nakit ve süratli şekilde nakde çevrilebilen menkul kıymet tutmayı, yeterli miktarda kredi işlemleri ile fon kaynaklarının kullanılabilirliğini ve piyasa pozisyonlarını kapatabilme gücünü ifade eder.

Şirketin her bir faaliyet bölümü için mevcut ve ilerideki muhtemel borç gereksinimlerinin fonlanabilme riski, yeterli sayıda ve yüksek kalitedeki kredi sağlayıcılarının erişilebilirliğinin sürekli kılınması suretiyle yönetilmektedir.

4.4.1.5. Yabancı Para (Döviz Kuru) Riski

Döviz kuru riski, döviz cinsinden borçlu bulunulan tutarların fonksiyonel para birimine çevrilmesinden dolayı kur değışikliklerine bağılı meydana gelmektedir. Bu riskler, döviz pozisyonunun analiz edilmesi ile takip edilmekte ve sınırlandırılmaktadır. Ayrıca Satışlarında döviz bazında yapılmasıyla bu tür risklerin minimize edilmesine çalışılmaktadır.

Grup, başlıca ABD Doları ve Avro cinsinden kur riskine maruz kalmaktadır, diğere para birimlerinin etkisi önemsiz düzeydedir.

4.4.1.6. Sermaye Riski Yönetimi

Bilici Yatırım, sermaye riski yönetimi ile ortaklarına getiri, diğere hissedarlara fayda sağlamayı ve sermaye maliyetini azaltmayı, bunun için de Şirket faaliyetlerini en uygun sermaye yapısını sürdürerek gerçekleştirmeyi amaçlamaktadır. Şirket, sermaye yapısını korumak veya yeniden düzenlemek amacıyla yeni hisseler çıkarabilmekte veya öz kaynak ağırlıklı ve dengeli bir büyüme politikası izlemektedir.

Sermaye yapısını korumak veya yeniden düzenlemek için Şirket ortaklara ödenen temettü tutarını değıştirebilir, sermayeyi hissedarlara iade edebilir, yeni hisseler çıkarabilir ve borçlanmayı azaltmak için varlıklarını satabilir.

Şirket sermayeyi net yükümlülük/toplam sermaye oranını kullanarak izlemektedir. Net yükümlülük, hazır değerlerin, türev araçlarının ve vergi yükümlülüklerinin toplam yükümlülük tutarından düşülmesiyle hesaplanır. Toplam sermaye, Solo bilançoda gösterildiğı gibi özkaynaklar ile net yükümlülüğün toplanmasıyla hesaplanır.

4.4.1.7. Hukuki Riskler

Şirketin faaliyetini devam ettirmesini engelleyecek ya da finansal yapısını bozacak nitelikte herhangi bir davası bulunmamaktadır. Şirketin faaliyetinden kaynaklanan hukuki ihtilafların ve davaların takibi Bilici Holding A.Ş'nin bünyesinde oluşturulan Hukuk Biriminde görevli avukat kanalı ile merkezi olarak yapılmaktadır, Ayrıca merkezi hukuk yapısı ile Bilici Holding A.Ş ve iştiraklerinin ihtiyaç duyduğu konularda danışmanlık hizmetleri de verilmekte veya konusunda uzman hukuk danışmanlarından hizmet alınması koordine edilmektedir.

4.4.1.8. Bilgi Teknolojilerindeki Riskler

Şirketin muhasebe, Finans, Satın alma, Satış gibi faaliyetleri Logo Tiger Plus ile yürütölmektedir. Kullanılan bilgi teknoloji sisteminin ve bu sistemin alt uygulamaları yoluyla sunulan hizmetlerin Şirketlerinin ihtiyaçlarını karşılayabilmesi, sürekliliğın sağlanması, her koşulda yeterli, etkin, erişilebilir ve güvenilir olması büyük önem taşımaktadır. Söz konusu hizmetlere ilişkin süreç ve faaliyetler doğrultusunda gerekli olan bilgi teknolojileri yatırımı yapılmaktadır.

5. Yatırımlar

5.1. Otel Yatırımı

Adana İli, Seyhan İlçesi, Çınarlı Mahallesi, 17 MIII Pafta, 1653 Ada, 143 Parsel'de kayıtlı ½ si şirketimize ait arsa üzerinde gerçekleştirilecek olan 5 yıldızlı otel inşası kapsamında; arsanın ½ sine sahip TSKB Gayrimenkul Yatırım Ortaklığı A.Ş. ile %50 - %50 ortaklık oranında toplam 20.000.- TL sermaye bedelli Adi Ortaklık kurulması için ilgili kurum ve kuruluşlar nezdinde gerekli başvuru ve işlemler tamamlanmış ve BİLİCİ – TSKB GYO Adana Otel Projesi Adi Ortaklığı'nın kuruluşu 03.06.2011 tarihinde KAP 'da kamuoyuna duyurulmuştur.

27.09.2011 tarihi itibariyle ilgili Ruhsat çalışmaları Seyhan İlçe Belediyesinden tamamlanmış olan, zemin altında 3, zemin üstünde 11 olmak üzere toplam 14 katlı otel projemizin açılışı Eylül ayında gerçekleşmiştir. %50'si Şirket'e diğer %50'si TSKB Gayrimenkul Yatırım Ortaklığı A.Ş.'ye ait olarak 3.500.000 TL sermaye ile kurulmuş olan Anavarza Otelcilik A.Ş.'ye kiraya verilmiş olup, Otelin işletmesi bu şirket tarafından yapılmaktadır.

6. Diğer Bilgiler

6.1. Bağış ve Yardımlar

2015 yılında 9.050 TL bağış ve yardım yapılmıştır.

6.2. Araştırma - Geliştirme Faaliyetleri

2015 yılında araştırma geliştirme faaliyeti yapılmamıştır.

6.3. Şirket Aleyhine Açılan Davalar ve Olası Sonuçları

Şirket aleyhine açılan, şirketin mali durumunu ve faaliyetlerini etkileyebilecek nitelikte dava bulunmaktadır. Şirket mali tablolarında ihtiyatlılık prensibi gereği bu davalar için 927.826 TL karşılık ayırmıştır.

6.4. Ana Sözleşme Değişikliği

2015 yılın da Şirket ana sözleşmesinin "Şirketin Merkez ve Şubeleri" başlıklı 4. maddesinin ve "Sermaye ve Hisseler" başlı 6. Maddesinin değiştirilmesi için Sermaye Piyasası Kuruluna başvuru yapılmıştır.

6.5. Şirket'in İktisap Ettiği Paylara İlişkin Bilgiler

01.01.2015 – 31.12.2015 hesap dönemi içerisinde Şirketimiz tarafından iktisap edilen kendi payı bulunmamaktadır.

7. Sermaye ve Ortaklık Yapısı

BİLİCİ Yatırım A.Ş. hisse senetlerinin %33,09'u 17.05.2011 tarihinden itibaren Borsa İstanbul da işlem görmeye başlamıştır.

Kayıtlı sermaye sistemine tabi olan Bilici Yatırım'ın Kayıtlı Sermaye tavanı 300.000.000 TL tamamı ödenmiş çıkarılmış sermayesi 45.000.000 TL'dir.

17/10/2014 tarihinde ise Şirket yönetim kurulu üyeleri 1,25 TL fiyattan, "Borsa Dışında" Toplam 3.600.000 Adet C grubu hisseyi Bilici Holding A.Ş.'ne satmıştır.

Şirketin hâkim ortağı Bilici ailesi olup ödenmiş sermayeye ait ortaklık yapısı aşağıdaki gibidir:

Ortağın Ticaret Unvanı/Adı Soyadı	Sermaye Payı (TL)	Sermaye Payı (%)
Mehmet Ali Bilici	3.313.747,50	7 %
Tamer Bilici	3.313.747,50	7 %

Ali Hikmet Bilici	3.313.747,50	7 %
Süleyman Bilici	3.313.747,50	7 %
Bilici Holding Anonim Şirketi	3.600.000,00	8 %
Bülent Bilici	4.421.310,00	10 %
Mehmet Fatih Bilici	4.421.310,00	10 %
Esra Bilici Pekcan	4.261.819,50	10 %
Diğer Ortaklar	150.550,50	<1 %
Halka Açık Kısım	14.890.020	33 %
TOPLAM	45.000.000,00	100,0 %

8. İştirakimiz ve Müşterek Yönetime Tabi Ortaklığımız

8.1 İştirakimiz (Biteks İplik San. ve Tic. A.Ş.)

Bilici Yatırım Sanayi ve Ticaret A.Ş., 20.02.2014 tarihinde Biteks İplik Sanayi ve Ticaret A.Ş.'nin yönetim imtiyazı veren A grubu her 1 TL nominal değerdeki hisseyi 11,00-TL değerden, B grubu her 1 TL nominal değerdeki hisseyi 8,00-TL'ndan olmak üzere toplam 900.000 adet A grubu, 262.500 adet B grubu Hisseyi satın alınmış ve bedeli olan 12.000.000 TL'nı ödemiştir.

Ortaklık Adı	Bağlı Ortaklık Adı	Coğrafi Bölüm	Kuruluş Tarihi	Şirketin Sermayedeki Payı
Bilici Yatırım San ve Tic. A.Ş.	Biteks İplik San. ve Tic. A.Ş.	Türkiye	2007	21,14%

Biteks İplik Sanayi ve Ticaret A.Ş. 2007 yılından itibaren Osmaniye Organize Sanayi Bölgesindeki tesisinde sentetik ring iplik üretimi ve fason üretim hizmet faaliyeti göstermektedir. Tedarikçi firmalardan alınan polyester elyaf ve viskon elyaf harmanlamasıyla üretilen tek kat ve çift kat iplikler yurtiçi ve yurtdışı pazarında satılmaktadır. Aynı zamanda tesis de fason hizmeti de yapılmaktadır. Müşterilere ait iplikler tesis de iplik haline dönüştürülmekte tek kat ve çift kat iplik olarak sevk edilmektedir.

8.2 Müşterek Yönetime Tabi Ortaklık (Anavarza Otelcilik)

Adana Divan Oteli'nin işletmesi için TSKB Gayrimenkul Yatırım Ortaklığı A.Ş. ile birlikte %50 - %50 oranında iştirak edilen 3.500.000 TL sermayeli Anavarza Otelcilik A.Ş.nin kuruluşu 3 Nisan 2015 tarihli 8793 sayılı ticaret sicil gazetesinde ilan edilmiştir.

Ortaklık Adı	Müşterek Yönetime Tabi Ortaklık Adı	Coğrafi Bölüm	Kuruluş Tarihi	Şirketin Sermayedeki Payı
Bilici Yatırım San ve Tic. A.Ş.	Anavarza Otelcilik A.Ş.	Türkiye	2015	50,00%

Eylül ayında açılışı gerçekleşen Adana Divan Otelin işletmesini Anavarza Otelcilik A.Ş. gerçekleştirmektedir.

9. Kurumsal Yönetim

9.1 Yönetim Kurulu

Mehmet Ali BİLİCİ - Yönetim Kurulu Başkanı

1951 yılında doğan Mehmet Ali Bilici, Ankara İktisadi ve İdari Bilimler Fakültesi mezunudur. 18,20 ve 21. dönemlerde Adana milletvekili olarak parlamento'ya seçildi. Milletvekilliği süresince Meclis Plan ve Bütçe Komisyonu ile Dış İlişkiler komisyonlarında uzun süre görev aldı.

Bilici Yatırım Sanayi ve Ticaret A.Ş.'de hissedar ve yönetim kurulu başkanı olarak görev yapan Mehmet Ali Bilici icrada görevli olup, bağımsız üye değildir. Bilgün Tekstil ve Sanayi Ticaret A.Ş.'de, Biteks İplik Sanayi ve Ticaret A.Ş.'de, BTD Tekstil Sanayi ve Ticaret A.Ş.'de, ve Bilici Holding A.Ş. de hissedar ve yönetim kurulu başkanı. Ayrıca Ceyhan Tekstil sanayi ve Ticaret A.Ş.'de hissedar ve yönetim kurulu üyesi olarak çalışmalarına devam etmektedir.

Bülent BİLİCİ – Yönetim Kurulu Başkan Yardımcısı

1956 yılında doğan Bülent Bilici, Ankara İktisadi ve İdari Bilimler Fakültesi mezunudur. Bilici Yatırım Sanayi ve Ticaret A.Ş.'de hissedar ve yönetim kurulu başkan vekili olarak görev yapan Bülent Bilici icrada görevli olup, bağımsız üye değildir.

Biteks İplik Sanayi ve Ticaret A.Ş. ve BTD Tekstil Sanayi ve Ticaret A.Ş.'de hissedar ve yönetim kurulu üyesi olan Bülent Bilici Bilici Holding A.Ş. de ise hissedar ve yönetim kurulu başkan vekili olarak çalışmalarına devam etmektedir.

Mehmet Fatih BİLİCİ – Yönetim Kurulu Üyesi

1968 yılında doğan Mehmet Fatih BİLİCİ, yüksek lisansını Amerika'da yaptı. Bir yıl U.C Irvine'de İngilizce eğitim aldıktan sonra iki yıl Rancho Santiago Community College eğitimini almış, sonrasında National University San Diego Business Administration Bölümüne transfer olarak bir süre matematik bölümünde ve daha sonra bilgisayar bölümünde asistanlık yaptı. 1991 yılında mezun olarak Türkiye'ye döndü.

İcrada görevli olan Mehmet Fatih Bilici, Bilici Yatırım Sanayi ve Ticaret A.Ş.'de hissedar ve yönetim kurulu üyesi olup, bağımsız üye değildir.

Biteks İplik Sanayi ve Ticaret A.Ş.'de, BTD Tekstil Sanayi ve Ticaret A.Ş.'de ve Bilici Holding A.Ş. de hissedar ve yönetim kurulu üyesi olarak çalışmalarına devam etmektedir.

İstanbul'da ikamet eden Mehmet Fatih BİLİCİ, İstanbul Şubenin de yöneticiliğini yapmakta ve BTD Tekstil Sanayi ve Ticaret A.Ş.'ni İstanbul Tekstil Konfeksiyon İhracatçı Birlikleri (ITKIB) Yönetim Kurulunda Yönetim Kurulu Üyesi olarak 2008 yılı Nisan ayından beri görevine devam etmektedir.

Süleyman BİLİCİ – Yönetim Kurulu Üyesi (Kurumsal Yönetim Komitesi ve Riskin Erken Saptanması Komitesi Üyesi)

1955 yılında doğan Süleyman Bilici, Bilici Yatırım Sanayi ve Ticaret A.Ş.'de hissedar ve yönetim kurulu üyesidir. İcrada görevli olmayan Süleyman Bilici bağımsız üye değildir.

Bilgün Tekstil ve Sanayi Ticaret A.Ş. de, Biteks İplik Sanayi ve Ticaret A.Ş.'de, BTD Tekstil Sanayi ve Ticaret A.Ş.'de ve Bilici Holding A.Ş. de hissedar ve yönetim kurulu üyesi, Ceyhan Tekstil sanayi ve Ticaret A.Ş.'de hissedar ve yönetim kurulu başkanı olarak çalışmalarına devam etmektedir.

Ali Hikmet BİLİCİ – Yönetim Kurulu Üyesi

1960 yılında doğan Ali Hikmet Bilici, Ankara Gazi Üniversitesi İktisat Fakültesinden mezun olduktan sonra yüksek lisansını Amerika da California Üniversitesinde tamamlamıştır. İcrada görevli olan Ali Hikmet Bilici Bilici Yatırım Sanayi ve Ticaret A.Ş.’de hissedar ve yönetim kurulu üyesi olup, bağımsız üye değildir.

Bilgün Tekstil ve Sanayi Ticaret A.Ş.’de, Biteks İplik Sanayi ve Ticaret A.Ş.’de, BTD Tekstil Sanayi ve Ticaret A.Ş.’de, Bilici Holding A.Ş.’de ve Ceyhan Tekstil sanayi ve Ticaret A.Ş.’de hissedar ve yönetim kurulu üyesi olarak çalışmalarına devam etmektedir.

Esra Bilici PEKCAN – Yönetim Kurulu Üyesi (Kurumsal Yönetim Komitesi ve Riskin Erken Saptanması Komitesi Üyesi)

1960 yılında doğan Esra Bilici Pekcan, Bilici Yatırım Sanayi ve Ticaret A.Ş.’de hissedar ve yönetim kurulu üyesidir. İcrada görevli olmayan Esra Bilici Pekcan bağımsız üye değildir. Bilici Holding A.Ş. de hissedarlığı devam etmektedir.

Tamer BİLİCİ – Yönetim Kurulu Üyesi (Murahhas Üye)

1963 yılında doğan Tamer Bilici, Bilici Yatırım Sanayi ve Ticaret A.Ş.’de hissedar ve yönetim kurulu üyesi ve murahhas üyedir. İcrada görevli olan Tamer BİLİCİ, bağımsız üye değildir. Bilgün Tekstil ve Sanayi Ticaret A.Ş.’de, Biteks İplik Sanayi ve Ticaret A.Ş.’de, BTD Tekstil Sanayi ve Ticaret A.Ş.’de, Bilici Holding A.Ş.’de ve Ceyhan Tekstil sanayi ve Ticaret A.Ş.’de hissedar ve Yönetim Kurulu üyesi olarak çalışmalarına devam etmektedir.

Halil DELER – Bağımsız Üye (Denetim Komitesi ve Riskin Erken Saptanması Komitesi Üyesi)

1952 yılında Ceyhan’da doğan Halil DELER, 1977 yılında Ankara DMMA makine mühendisliği bölümünden mezundur. Eğitiminin ardından Bayındırlık Bakanlığı Yapı İşleri Genel Müdürlüğü’nde kontrol mühendisi olarak göreve başladıktan sonra sırasıyla Toprak Su Genel Müdürlüğü ve Köy Hizmetleri Genel Müdürlüğü’nde görev almış, 2004 yılında Emekli Sandığı Genel Müdürlüğü’nden mühendis olarak emekli olmuştur.

İcrada bulunmayan Halil Deler, SPK Kurumsal Yönetim İlkeleri’ne göre bağımsız üye niteliği taşımaktadır. Son 10 yılda üstlendiği görevler esas itibariyle yukarıda sıralanmıştır. Son altı yılda Bilici Yatırım San. Ve Tic. A.Ş. ve ilişkili tarafları ile herhangi bir ilişkisi bulunmamaktadır.

Emir ÇINAR – Bağımsız Üye (Riskin Erken Saptanması Komitesi Başkanı ve Denetim Komitesi Üyesi)

1943 yılında Adana’da doğan Emir ÇINAR, 1971 yılında Ankara İktisadi ve Ticari İlimler Akademisi Maliye bölümünde mezundur. Eğitiminin ardından 1972 yılında Sosyal Sigortalar Kurumu Adana Müdürlüğü’nde memur olarak göreve başladıktan 2 ay sonra sigorta müfettişi oldu. 30 yıl müfettişlik yaptıktan sonra SSK Adana Sigorta İl Müdürlüğü’nde göreve başladı. 4 yıl müdürlük yaptıktan sonra sigorta müfettişliği görevine tekrar dönerek 2003 yılında buradaki görevinden emekli oldu.

İcrada bulunmayan Emir Çınar, SPK Kurumsal Yönetim İlkeleri’ne göre bağımsız üye niteliği taşımaktadır. Son on yılda üstlendiği görevler esas itibariyle yukarıda sıralanmıştır. Son altı yılda Bilici Yatırım San. Ve Tic. A.Ş. ve ilişkili tarafları ile herhangi bir ilişkisi bulunmamaktadır.

Hasan Batur EROĞLU - Bağımsız Üye (Kurumsal Yönetim Komitesi Başkanı ve Riskin Erken Saptanması Komitesi Üyesi)

1978 yılında Adana’da doğan Hasan Batur EROĞLU, Doğu Akdeniz Üniversitesi Hukuk Fakültesi mezunudur. Eğitiminin ardından Adana Barosuna kayıtlı serbest avukat olarak çalışmaya başlayan Hasan Batur EROĞLU Eroğlu Hukuk Bürosu’nda çalışmaya devam etmektedir.

İcrada bulunmayan Hasan Batur EROĞLU, SPK Kurumsal Yönetim İlkeleri’ne göre bağımsız üye niteliği taşımaktadır. Son on yılda üstlendiği görevler esas itibariyle yukarıda sıralanmıştır. Son altı yılda Bilici Yatırım San. Ve Tic. A.Ş. ve ilişkili tarafları ile herhangi bir ilişkisi bulunmamaktadır.

9.2. Üst Düzey Yönetim

Adı Soyadı	Görevi
Mehmet Ali BİLİCİ	Yönetim Kurulu Başkanı
Bülent BİLİCİ	Yönetim Kurulu Başkan Yrd.
Mehmet Fatih BİLİCİ	Yönetim Kurulu Üyesi/ Turizm ve Yatırımlar Grup Başkanı
Tamer BİLİCİ	Yönetim Kurulu Üyesi / Murahhas Üye
Ali Hikmet BİLİCİ	Yönetim Kurulu Üyesi
İsmail ÜNLÜ	Mali İşler Direktörü

9.2.1 Yönetim Kurulu Üyeleri ile Üst Düzey Yöneticilere Sağlanan Mali Haklar

Yönetim Kurulu üyelerine, Genel Kurul’ca tespit edilen aylık ücret veya huzur hakkı verilir. Bu ücrette yönetim kurulu üyelerinin her biri için Net 1.000 – TL/Ay olarak belirlenmiştir. 2015 yılında Şirketin Yönetim ve Denetim Kurulu üyeleri ile üst düzey yöneticilerine ödenen ücret ve mali haklar toplamı 312.000 TL’dir.

11. Kurumsal Yönetim İlkeleri

BÖLÜM I – KURUMSAL YÖNETİM İLKELERİNE UYUM BEYANI

Sermaye Piyasası Kurulunun II-17.1 sayılı Kurumsal Yönetim Tebliği 03.01.2014 tarih ve 28871 sayılı Resmi Gazetede yayımlanarak yürürlüğe girmiştir. Kamunun aydınlatılması, şeffaflığın sağlanması, pay ve menfaat sahipleri ile Yönetim Kurulu’nu ilgilendiren karar ve işlemlerde kurumsal yönetimin temeli olan söz konusu ilkeleri benimsemiş olan Bilici Yatırım A.Ş. faaliyetlerinde bu ilkelere azami ölçüde uyum sağlamayı hedeflemiştir. Kamunun aydınlatılması, şeffaflığın sağlanması, pay ve menfaat sahipleri ile Yönetim Kurulu’nu ilgilendiren karar ve işlemlerde, Kurumsal Yönetim İlkeleri doğrultusunda gerekli çalışmaların yapılması hedeflenmektedir.

Yıl içinde Kurumsal Yönetim İlkeleri çerçevesinde komiteler oluşturulmuş, faaliyet esasları belirlenerek atamalar yapılmıştır. Yine ilgili tebliğ çerçevesinde gerekli ana sözleşme değişiklikleri yapılmış, olağan genel kurul öncesi aday olan bağımsız yönetim kurulu üyelerine ilişkin bilgiler kamuya açıklanarak gerekli prosedürler yerine getirilmiş, genel kurulda bağımsız yönetim kurulu üyelerinin seçimi gerçekleştirilmiştir. Kurumsal Yönetim İlkelerine ilişkin yapılan uyum çalışmalarının ayrıntıları ilgili başlıklarda yer almaktadır.

BÖLÜM II – PAY SAHİPLERİ

2.1. Yatırımcı İlişkileri Bölümü

SPK'nın, II-17.1 sayılı “Kurumsal Yönetim Tebliği”nin 11. maddesi gereğince, Şirketimiz ile yatırımcılarımız arasındaki iletişimi sağlamak üzere “Yatırımcın İlişkileri Bölümü” oluşturulmuştur. Şirketimizin Mali İşler Direktörü İsmail ÜNLÜ'ye bağlı olan bu bölümün sorumluluğunu, Sermaye Piyasası Faaliyetleri İleri Düzey Lisansı ve Kurumsal Yönetim Derecelendirme uzmanlığı Lisansı Sahibi Yatırımcı İlişkileri Bölüm Yöneticisi Şerife Eda DEMİRDELEN yürütmektedir.

İlgili kişilerin iletişim bilgileri aşağıda yer almaktadır;

Şerife Eda DEMİRDELEN
Yatırımcı İlişkileri Bölüm Yöneticisi
Tel: (0322) 394 46 46
Fax: (0322) 394 46 55
e.demirdelen@biliciyatirim.com
yatirimci@biliciyatirim.com

Leyla ACER
Yatırımcı İlişkileri Bölüm Sorumlusu
Tel: (0322) 394 46 46
Fax: (0322) 394 46 55
yatirimci@biliciyatirim.com

Yatırımcı İlişkileri Bölümü, mevcut ve potansiyel yatırımcılara Bilici Yatırım Sanayi ve Ticaret A. Ş. hakkında doğru, zamanında ve tutarlı bilgi sunmak; Şirketin bilinirliğini ve kredibilitesini artırmak; kurumsal yönetim ilkelerinin uygulanmasıyla Şirketin sermaye maliyetini düşürmek ve Yönetim Kurulu ile sermaye piyasası katılımcıları arasındaki iletişimi sağlamak amacıyla faaliyet göstermektedir. Bu hedefe paralel olarak, Şirketimiz pay sahipleri ve yatırımcılarla iletişime büyük önem vermektedir.

Yatırımcı ilişkileri bölümü tarafından yürütülen başlıca faaliyetler şunlardır:

- ❖ Yatırımcılar ile ortaklık arasında yapılan yazışmalar ile diğer bilgi ve belgelere ilişkin kayıtların sağlıklı, güvenli ve güncel olarak tutulmasının sağlanması
- ❖ Ortaklık pay sahiplerinin ortaklık ile ilgili yazılı bilgi taleplerinin yanıtlanması
- ❖ Genel kurul toplantısı ile ilgili olarak pay sahiplerinin bilgi ve incelemesine sunulması gereken dokümanların hazırlanması ve genel kurul toplantısının ilgili mevzuata, esas sözleşmeye ve diğer ortaklık içi düzenlemelere uygun olarak yapılmasını sağlayacak tedbirlerin alınması
- ❖ Kurumsal yönetim ve kamuyu aydınlatma ile ilgili her türlü husus da dahil olmak üzere sermaye piyasası mevzuatından kaynaklanan yükümlülüklerin yerine getirilmesinin gözetilmesi ve izlenmesi

Bu birim şirket ile ilgili kamuya açıklanmamış, gizli ve ticari sır niteliğindeki bilgiler hariç olmak üzere yıl içinde pay sahiplerinden gelen tüm yazılı ve sözlü bilgi taleplerini yanıtlamıştır. Genel kurul toplantısının yürürlükteki mevzuata, esas sözleşmeye ve diğer şirket içi düzenlemelere uygun olarak gerçekleştirilmesini sağlamış, genel kurul öncesi pay sahiplerine yönelik olarak genel kurul bilgilendirme dokümanı hazırlamış ve oylama sonuçlarının kaydı tutulmuştur. Kamuyu aydınlatma ile ilgili yükümlülükler mevzuat gereği yerine getirilmiş ve Kamuyu Aydınlatma Platformu'nda gerekli açıklamaların eksiksiz, doğrudan, kolay anlaşılır, yeterli düzeyde bilgi içerecek ve yanıltıcı ifadelerden uzak biçimde yapılması sağlanmıştır.

2.2. Pay Sahiplerinin Bilgi Edinme Haklarının Kullanımı

Bilici Yatırım A.Ş.'de bilgi alma ve inceleme hakkının kullanımında, pay sahipleri arasında ayırım yapılmamaktadır. Pay sahiplerine eşit bilgi sunma ve değerlendirme imkânı tanınmış ticari sır niteliği dışındaki bilgiler pay sahipleri ile paylaşılmaktadır.

Dönem içerisinde Yatırımcı İlişkileri Bölümüne yöneltilen tüm yazılı ve sözlü sorular yanıtlanmıştır. Bunun yanı sıra şirketimiz internet sitesinde (www.biliciyatirim.com) ayrı bir bölüm olan “Yatırımcı İlişkileri” bölümünden pay sahiplerinin güncel bilgilere ulaşmaları sağlanmıştır.

Özel denetçi atanmasına ilişkin Şirket ana sözleşmesinde herhangi bir düzenleme bulunmamaktadır. Dönem içerisinde pay sahiplerinden bu yönde bir talep gelmemiştir.

2.3. Genel Kurul Toplantıları

Şirket 2015 yılı içerisinde Olağan Genel Kurul toplantısı yapılmıştır. Toplantı duyurularının mümkün olan en fazla sayıda pay sahibine ulaşması amaçlanmış, duyurular toplantı tarihinden en az 3 hafta önce Kamuyu Aydınlatma Platformu'nda ve ticaret sicili gazetesinde ilan edilmek suretiyle yapılmıştır.

Toplantı duyurusunda gündem, toplantı tarih ve adresine ilişkin ayrıntılara, vekâletname örneğine yer verilmiştir. Toplantılarda mevzuat çerçevesinde asgari % 25 oranındaki toplantı nisabı geçerli olmuş, Olağan Genel Kurul Toplantısına katılım % 66,80 oranında gerçekleşmiştir. Toplantıya menfaat sahipleri ve medya katılım göstermemiştir.

24 Mart 2015 tarihinde yapılan Olağan Genel Kurul toplantısı öncesinde finansal tablolar, faaliyet raporu, kar dağıtım tablosu ve kar dağıtım politikası elektronik ortamda yayınlanmış ve Şirket merkezinde hazır bulundurulmuştur. Toplantı esnasında pay sahiplerince soru sorma hakkı kullanılmamış, gündeme madde eklenmesi talebinde bulunulmamış.

Yapılan Olağan Genel Kurul toplantısının da bağımsız üyelerin tamamı olumlu oy kullanmışlardır. Genel Kurul toplantı tutanakları ve hazır bulunanlar listesi KAP'ta yayınlanarak kamuya duyurulması sağlanmış ve aynı gün Şirketimiz internet sitesinde yayınlanmıştır. Öte yandan söz konusu bilgiler Şirket merkezinde de pay sahiplerine sürekli olarak açık tutulmaktadır.

Sene içinde yapılan bağış ve yardımlara ilişkin bilgi olağan genel kurul toplantısında ayrı bir gündem maddesi olarak ve yıllık faaliyet raporunda bilgi olarak yer almıştır. 2015 yılın da Şirket tarafından 9.050 TL bağış ve yardım yapılmıştır.

Yönetim kontrolünü elinde bulunduran pay sahiplerinin, yönetim kurulu üyelerinin, idari sorumluluğu bulunan yöneticilerin ve bunların eş ve ikinci dereceye kadar kan ve sıhrî hısımlarının, ortaklık ve bağlı ortaklıkları ile çıkar çatışmasına neden olabilecek önemli bir işlem gerçekleştirilmemiştir.

2.4. Oy Hakları ve Azınlık Hakları

Ana sözleşmenin 24. maddesine göre, Genel Kurul toplantılarında A ve B grubu her bir payın 15 oy hakkı vardır. C grubu bir payın bir oy hakkı vardır. Ancak TTK madde 479. madde uyarınca esas sözleşmenin değiştirilmesi için yapılan genel kurul toplantılarında, her payın bir oy hakkı vardır. Oy kullanımında Sermaye Piyasası Kurulu düzenlemelerine uyulur.

Bir hissenin birden çok maliki bulunduğu takdirde, malikler ancak bir temsilci marifetiyle haklarını kullanabilirler.

Genel Kurul toplantılarında oylar açık olarak ve el kaldırılmak suretiyle verilir. Ancak toplantıda hazır bulunan pay sahiplerinin istemi ve bu konuda oy çoğunluğu ile alınacak bir karar üzerine gizli oya başvurulur.

Yönetim Kurulu, Sermaye Piyasası Kanunu ve buna ilişkin diğer mevzuat hükümlerine uygun olarak gerekli gördüğü zamanlarda imtiyazlı ve itibari değerinin üzerinde yeni pay çıkarmaya, pay sahiplerinin yeni pay alma (rüçhan) haklarının sınırlandırılması konularında veya imtiyazlı pay sahiplerinin haklarını kısıtlayıcı nitelikte karar almaya ve pay ihraç ederek çıkarılmış sermayeyi artırmaya yetkilidirler.

Şirketimizin faaliyeti gereği hâkimiyet kurduğumuz bir iştirakimiz bulunmamaktadır. Şirket Ana Sözleşme'sinde azınlık haklarının kullanımına ilişkin bir hüküm yer almamaktadır.

2.5. Kar Payı Hakkı

Şirket kârına katılım konusunda Ana Sözleşmemizde imtiyaz bulunmamaktadır. Kar payları mevcut payların tamamına bunların ihraç ve iktisap tarihine bakılmaksızın eşit olarak dağıtılır. Kar payı ödemeleri ilgili yasal düzenlemeler ve Şirket ana sözleşmesinin "Karın Dağıtımı" başlıklı 31. maddesi ve "Karın Dağıtım Tarihi" başlıklı 32. maddesi dikkate alınarak kanuni süreler içerisinde Genel Kurul'un tasvibini müteakip yine Genel Kurul'un tespit ettiği tarihte ortaklarımıza dağıtılır.

Şirket, kâr dağıtım politikasını Olağan Genel Kurulda ayrı bir gündem maddesi ile pay sahiplerinin bilgisine sunmakta, faaliyet raporu menfaat sahiplerine duyurmaktadır. SPK Mevzuatına uygun olarak hesaplanan konsolide kardan; 3.000.000,00 TL Hissedarlara Brüt Temettü dağıtılmasına, dağıtılacak 3.000.000,00 TL nakit temettünün; cari yıl kazançlarından karşılanmasına, tam mükellef kurumlar ile Türkiye'de bir işyeri veya daimi temsilci aracılığı ile kar payı elde eden dar mükellef kurum ortaklarımıza, %6,667 nispetinde ve 1,00 TL'lik nominal değerde hisseye 0,06667 TL brüt=net nakit, Diğer hissedarlarımıza %5,667 nispetinde ve 1,00 TL'lik nominal değerde hisseye brüt 0,06667 TL net 0,05667 TL nakit temettü ödemesi 24 Mart 2015 tarihli 2014 yılı Olağan Genel Kurul toplantısında onaylanmış ve ödeme 28 Nisan 2015 tarihinde gerçekleştirilmiştir.

2.6. Payların Devri

Ana sözleşmenin 7. maddesine göre; A ve B Grubu hisseler nama yazılıdır. Nama yazılı payların devri yönetim kurulu kararı ve pay defterine kayıtlı hüküm ihtiva eder. C Grubu hisseler hamiline yazılıdır. C grubu hisse senetlerinin devri serbesttir.

Nama yazılı A ve B grubu hisse sahipleri satacakları hisselerini evvela kendi gruplarından hisse sahibi olanlara aşağıda tespit edilen şekilde teklif ederler (ön alım hakkı).

Nama yazılı paylar devralacak kişi ya da kişiler kendi nem ve hesabına aldığı açıkça beyan etmek durumundadır. Aksi halde şirket pay defterine kaydını reddedebilir.

Devredilecek hissenin değerini taraflar aralarında müştereken tayin edilecek bir bağımsız denetim kuruluşu tarafından bir ay (30 gün) zarfında veya şirket merkezinin bulunduğu yerdeki Asliye Ticaret Mahkemesine başvuruda bulunarak tespit edilmesini sağlayabilirler. Taraflar (devralan ve devreden) gerçek değeri öğrendiği tarihten itibaren bir ay (30 gün) içinde bu fiyatı kabul ederlerse, hisse devralma önerisi kabul edilmiş sayılır.

Devredilecek nama yazılı hisseler kendi pay grubundaki hissedarların tümü ve/veya birden fazla hissedarın satın almak istemesi durumunda devre konu hisseler devir bildirim tarihi itibarıyla Şirket'teki hisseleri oranında bu hissedarlara satılacaktır.

Nama yazılı hisseler, değerinin belirlenmesinden itibaren bir ay (30 gün) içinde, kendi pay grubu ortaklardan talep gelmemesi halinde diğer nama yazılı pay grubundaki ortaklara yukarıdaki prosedürle teklif edilecektir. Bir ay (30 gün) içinde diğer nama yazılı pay grubundan da talep gelmemesi halinde, Satıcı nama yazılı hisselerini dilediği 3. kişiye tespit edilen değer üzerinden satmakta serbesttir. Daha düşük bir bedelle satmak isterse bu bedeli öncelikle kendi nama yazılı pay grubuna sonra diğer nama yazılı pay grubuna aynı usullerle tekrar teklif eder. Nama yazılı gruplardaki hisselerin devri hususunda belirtilen usullere riayet edilmemesi halinde Yönetim Kurulu hisse devirlerini pay defterine kaydını reddedebilir.

BÖLÜM III – KAMUYU AYDINLATMA VE ŞEFFAFLIK

3.1. Kurumsal İnternet Sitesi ve İçeriği

Kamunun aydınlatılmasında, SPK İlkeleri'nin öngördüğü şekilde Şirketimizin internet sitesi aktif olarak kullanılmaktadır. Şirketin internet sitesi “www.biliciyatirim.com”dur. Kurumsal Yönetim İlkelerinin 2.1.1. sayılı bölümünde yer alan hususlara (Pay alım teklifi veya vekalet toplanmasında hazırlanan zorunlu bilgi formları, kar dağıtım politikası, şirket tarafından oluşturulan etik kurallar bulunmadığından internet sitesinde bu hususlar yer almamaktadır) internet sitesinde yer verilmekte, sitenin güncel tutulmasına gayret gösterilmektedir. Şirketin internet sitesinde aynı zamanda İngilizce bilgiler de bulunmaktadır, şu an için Kurumsal Yönetim İlkelerinde yer alan hususlar İngilizce olarak yer almamakla birlikte zaman içerisinde ilgili hususların tamamlanması planlanmaktadır.

3.2. Faaliyet Raporu

Şirket faaliyet raporu, SPK mevzuatına ve Kurumsal Yönetim İlkeleri'ne uygun olarak Türkçe hazırlanmaktadır. Yıllık faaliyet raporunda, Kurumsal Yönetim İlkeleri'nde belirtilen ve faaliyet raporunda bulunması zorunlu olan bilgilere yer verilmektedir.

BÖLÜM IV - MENFAAT SAHİPLERİ

4.1. Menfaat Sahiplerinin Bilgilendirilmesi

Ticari sır niteliğinde olmayan her türlü kayıtlı Şirket bilgisi eşitlik ilkesi çerçevesinde pay ve menfaat sahipleri ile paylaşmakta olup, Şirket faaliyetine ve yönetimine ilişkin önemli konular özel durum açıklamaları ile kamuya duyurulmakta. Ayrıca, faaliyet raporu, internet sitesi ve şeffaflığa dayalı bilgilendirme politikamız kapsamındaki uygulamalar ile tüm menfaat sahiplerinin bilgilendirilmesi hedeflenmektedir.

Menfaat sahipleri istedikleri takdirde görüşlerini veya mevzuata ya da etik ilkelere aykırı olduğunu düşündükleri hususları Şirkete iletebilmekte, Mali İşler Müdürü tarafından bu başvurular Kurumsal Yönetim Komitesi veya Denetimden Sorumlu Komiteye iletilmektedir. 2015 yılında bu çeşit bir başvuru intikal etmemiştir.

4.2. Menfaat Sahiplerinin Yönetime Katılımı

Şirketin ana sözleşmesinde menfaat sahiplerinin şirketin yönetimine katılımını öngören bir düzenleme yer almamaktadır.

Menfaat sahiplerinin yönetime katılım konusunda kamusal bir model oluşturulması halinde oluşacak hukuki ortama uyulması tabiidir.

4.3. İnsan Kaynakları Politikası

Şirket insan kaynaklarına ilişkin ayrı bir departman oluşturmamış olup, çalışanlarla ilişkileri Mali İşler Direktörlüğü altında yürütmektedir. Personelin özlük hakları, çalışma hayatını düzenleyen kanunlar, yönetim kurulu kararları, iç yönetmelikler ve etik kurallar çerçevesinde yürütülmektedir. 2015 yılında herhangi bir personel şikâyeti tarafımıza ulaşmamıştır.

4.4. Etik Kurallar ve Sosyal Sorumluluk

Bilici Yatırım Sanayi ve Ticaret A.Ş.'nin yazılı etik kuralları bulunmamaktadır. Şirket 2015 yılında sosyal sorumluluk projesinde yer almamıştır.

BÖLÜM V – YÖNETİM KURULU

5.1. Yönetim Kurulunun Yapısı ve Oluşumu

Şirketimizin Yönetim Kurulu icracı ve icracı olmayan üyelere oluşmaktadır. Şirket ana sözleşmesine göre dönem içerisinde yönetim kurulu üyeliği herhangi bir sebepten dolayı boşalırsa, Yönetim Kurulu, kanuni şartları haiz birini, geçici olarak Yönetim Kurulu üyeliğine seçip ilk Genel Kurul onayına sunar. TTK 363/1 hükmü uyarınca seçilen üye, onaya sunulduğu Genel Kurul toplantısına kadar görev yapar ve onaylanması halinde selefinin süresini tamamlar.

24 Mart 2015 tarihinde toplanan Genel Kurul'da Yönetim Kurulu üyeleri ayrı ayrı oylanarak oy birliği ile ibra edildiler. Yönetim kurulunda bağımsızlık kriterlerini taşımayan herhangi bir bağımsız üye yoktur. Yönetim Kurulu Üyelerinin özgeçmişleri aşağıda sunulmuştur.

Adı Soyadı	Unvanı	İcracı / İcracı Olmayan	Görev Başlangıcı	Süre
Mehmet Ali Bilici	Yönetim Kurulu Başkanı	İcracı	27.03.2014	3 Yıl
Bülent Bilici	Yön. Kurulu Başkan Yardımcısı	İcracı	27.03.2014	3 Yıl
Ali Hikmet Bilici	Yönetim Kurulu Üyesi	İcracı	27.03.2014	3 Yıl
Tamer Bilici	Yönetim Kurulu Üyesi / Murahhas Üye	İcracı	27.03.2014	3 Yıl
Mehmet Fatih Bilici	Yönetim Kurulu Üyesi	İcracı	27.03.2014	3 Yıl
Süleyman Bilici	Yönetim Kurulu Üyesi	İcracı Olmayan	27.03.2014	3 Yıl
Esra Bilici Pekcan	Yönetim Kurulu Üyesi	İcracı Olmayan	27.03.2014	3 Yıl
Halil Deler	Bağımsız Yönetim Kurulu Üyesi	İcracı Olmayan	27.03.2014	3 Yıl
Emir Çınar	Bağımsız Yönetim Kurulu Üyesi	İcracı Olmayan	27.03.2014	3 Yıl
Hasan Batur Eroğlu	Bağımsız Yönetim Kurulu Üyesi	İcracı Olmayan	27.03.2014	3 Yıl

Mehmet Ali BİLİCİ

1951 yılında doğan Mehmet Ali Bilici, Ankara İktisadi ve İdari Bilimler Fakültesi mezunudur. 18,20 ve 21. dönemlerde Adana milletvekili olarak parlamentoya seçildi. Milletvekilliği süresince Meclis Plan ve Bütçe Komisyonu ile Dış İlişkiler komisyonlarında uzun süre görev aldı. 29 Eylül 2014 tarihinde Pakistan Adana Fahri konsolusu olarak görevlendirilmiştir.

Bilici Yatırım Sanayi ve Ticaret A.Ş.'de hissedar ve yönetim kurulu başkanı olarak görev yapan Mehmet Ali Bilici icrada görevli olup, bağımsız üye değildir. Bilgün Tekstil ve Sanayi Ticaret A.Ş.'de, Biteks İplik Sanayi ve Ticaret A.Ş.'de, BTD Tekstil Sanayi ve Ticaret A.Ş.'de, ve Bilici Holding A.Ş. de hissedar ve yönetim kurulu başkanı. Ayrıca Ceyhan Tekstil sanayi ve Ticaret A.Ş.'de hissedar ve yönetim kurulu üyesi olarak çalışmalarına devam etmektedir.

Bülent BİLİCİ

1956 yılında doğan Bülent Bilici, Ankara İktisadi ve İdari Bilimler Fakültesi mezunudur. Bilici Yatırım Sanayi ve Ticaret A.Ş.'de hissedar ve yönetim kurulu başkan vekili olarak görev yapan Bülent Bilici icrada görevli olup, bağımsız üye değildir.

Biteks İplik Sanayi ve Ticaret A.Ş. ve BTD Tekstil Sanayi ve Ticaret A.Ş.'de hissedar ve yönetim kurulu üyesi olan Bülent Bilici Bilici Holding A.Ş. de ise hissedar ve yönetim kurulu başkan vekili olarak çalışmalarına devam etmektedir.

Süleyman BİLİCİ

1955 yılında doğan Süleyman Bilici, Bilici Yatırım Sanayi ve Ticaret A.Ş.'de hissedar ve yönetim kurulu üyesidir. İcrada görevli olmayan Süleyman Bilici aynı zamanda Kurumsal Yönetim Komitesi ve Riskin Erken Saptanması Komitesi üyesi olup, bağımsız üye değildir.

Bilgün Tekstil ve Sanayi Ticaret A.Ş. de, Biteks İplik Sanayi ve Ticaret A.Ş.'de, BTD Tekstil Sanayi ve Ticaret A.Ş.'de ve Bilici Holding A.Ş. de hissedar ve yönetim kurulu üyesi, Ceyhan Tekstil sanayi ve Ticaret A.Ş.'de hissedar ve yönetim kurulu başkanı olarak çalışmalarına devam etmektedir.

Ali Hikmet BİLİCİ

1960 yılında doğan Ali Hikmet Bilici, Ankara Gazi Üniversitesi İktisat Fakültesinden mezun olduktan sonra yüksek lisansını Amerika da California Üniversitesinde tamamlamıştır. İcrada görevli olan Ali Hikmet Bilici Bilici Yatırım Sanayi ve Ticaret A.Ş.'de hissedar ve yönetim kurulu üyesi olup, bağımsız üye değildir.

Bilgün Tekstil ve Sanayi Ticaret A.Ş.'de, Biteks İplik Sanayi ve Ticaret A.Ş.'de, BTD Tekstil Sanayi ve Ticaret A.Ş.'de, Bilici Holding A.Ş.'de ve Ceyhan Tekstil sanayi ve Ticaret A.Ş.'de hissedar ve yönetim kurulu üyesi olarak çalışmalarına devam etmektedir.

Mehmet Fatih BİLİCİ

1968 yılında doğan Mehmet Fatih BİLİCİ, yüksek lisansını Amerika'da yaptı. Bir yıl U.C Irvine'de İngilizce eğitim aldıktan sonra iki yıl Rancho Santiago Community College eğitimini almış, sonrasında National University San Diego Business Administration Bölümüne transfer olarak bir süre matematik bölümünde ve daha sonra bilgisayar bölümünde asistanlık yaptı. 1991 yılında mezun olarak Türkiye'ye döndü.

İcrada görevli olan Mehmet Fatih Bilici, Bilici Yatırım Sanayi ve Ticaret A.Ş.'de hissedar ve yönetim kurulu üyesi olup, bağımsız üye değildir.

Biteks İplik Sanayi ve Ticaret A.Ş.'de, BTD Tekstil Sanayi ve Ticaret A.Ş.'de ve Bilici Holding A.Ş. de hissedar ve yönetim kurulu üyesi olarak çalışmalarına devam etmektedir.

İstanbul'da ikamet eden Mehmet Fatih BİLİCİ, İstanbul Şubenin de yöneticiliğini yapmakta ve BTD Tekstil Sanayi ve Ticaret A.Ş.'ni İstanbul Tekstil Konfeksiyon İhracatçı Birlikleri (ITKIB) Yönetim Kurulunda Yönetim Kurulu Üyesi olarak 2008 yılı Nisan ayından beri görevine devam etmektedir.

Esra Bilici PEKCAN

1960 yılında doğan Esra Bilici Pekcan, Bilici Yatırım Sanayi ve Ticaret A.Ş.'de hissedar ve yönetim kurulu üyesidir. İcrada görevli olmayan Esra Bilici Pekcan aynı zamanda Kurumsal Yönetim Komitesi ve Riskin Erken Saptanması Komitesi üyesi olup, bağımsız üye değildir. Bilici Holding A.Ş. de hissedarlığı devam etmektedir.

Tamer BİLİCİ

1963 yılında doğan Tamer Bilici, Bilici Yatırım Sanayi ve Ticaret A.Ş.'de hissedar ve yönetim kurulu üyesi ve Murahhas üyedir. İcrada görevli olan Tamer BİLİCİ, bağımsız üye değildir.

Bilgün Tekstil ve Sanayi Ticaret A.Ş.'de, Biteks İplik Sanayi ve Ticaret A.Ş.'de, BTD Tekstil Sanayi ve Ticaret A.Ş.'de, Bilici Holding A.Ş.'de ve Ceyhan Tekstil sanayi ve Ticaret A.Ş.'de hissedar ve Yönetim Kurulu üyesi olarak çalışmalarına devam etmektedir.

Halil DELER

1952 yılında Ceyhan'da doğan Halil DELER, 1977 yılında Ankara DMMA makine mühendisliği bölümünden mezundur. Eğitiminin ardından Bayındırlık Bakanlığı Yapı İşleri Genel Müdürlüğü'nde kontrol mühendisi olarak göreve başladıktan sonra sırasıyla Toprak Su Genel Müdürlüğü ve Köy Hizmetleri Genel Müdürlüğü'nde görev almış, 2004 yılında Emekli Sandığı Genel Müdürlüğü'nden mühendis olarak emekli olmuştur.

İcrada bulunmayan Halil Deler, denetim komitesi ve riskin erken saptanması komitesi üyesi olup SPK Kurumsal Yönetim İlkeleri'ne göre bağımsız üyedir. Son on yılda üstlendiği görevler esas itibariyle yukarıda sıralanmıştır. Son altı yılda Bilici Yatırım San. Ve Tic. A.Ş. ve ilişkili tarafları ile herhangi bir ilişkisi bulunmamaktadır.

Emir ÇINAR

1943 yılında Adana'da doğan Emir ÇINAR, 1971 yılında Ankara İktisadi ve Ticari İlimler Akademisi Maliye bölümünde mezundur. Eğitiminin ardından 1972 yılında Sosyal Sigortalar Kurumu Adana Müdürlüğü'nde memur olarak göreve başladıktan 2 ay sonra sigorta müfettişi oldu. 30 yıl müfettişlik yaptıktan sonra SSK Adana Sigorta İl Müdürlüğü'nde göreve başladı. 4 yıl müdürlük yaptıktan sonra sigorta müfettişliği görevine tekrar dönerek 2003 yılında buradaki görevinden emekli oldu.

İcrada bulunmayan Emir Çınar, riskin erken saptanması komitesi başkanı ve denetim komitesi üyesi olup SPK Kurumsal Yönetim İlkeleri'ne göre bağımsız üyedir. Son on yılda üstlendiği görevler esas itibariyle yukarıda sıralanmıştır. Son altı yılda Bilici Yatırım San. Ve Tic. A.Ş. ve ilişkili tarafları ile herhangi bir ilişkisi bulunmamaktadır.

Hasan Batur EROĞLU

1978 yılında Adana'da doğan Hasan Batur EROĞLU, Doğu Akdeniz Üniversitesi Hukuk Fakültesi mezunudur. Eğitiminin ardından Adana Barosuna kayıtlı serbest avukat olarak çalışmaya başlayan Hasan Batur EROĞLU Eroğlu Hukuk Bürosu'nda çalışmaya devam etmektedir.

İcrada bulunmayan Hasan Batur EROĞLU, kurumsal yönetim komitesi başkanı ve riskin erken saptanması komitesi üyesi olup SPK Kurumsal Yönetim İlkeleri'ne göre bağımsız üyedir. Son on yılda üstlendiği görevler esas itibariyle yukarıda sıralanmıştır. Son altı yılda Bilici Yatırım San. Ve Tic. A.Ş. ve ilişkili tarafları ile herhangi bir ilişkisi bulunmamaktadır.

5.2. Yönetim Kurulunun Faaliyet Esasları

Ana sözleşmenin 11. maddesine göre Yönetim Kurulu, Şirket işleri gerektiğinde toplanır. Başkan veya üyelerden en az ikisinin çağırması ile Yönetim Kurulunun toplanması gerekir. Yönetim Kurulu en az 5 üye ile toplanır ve en az 5 kişinin ittifakı ile karar verilir. Şirket Yönetim Kurulu 2015 yılında 24 adet toplantı yapmıştır. Mutat günler dışında yapılacak toplantılarda yazılı davet yapılması ve gündemin bildirilmesi gerekir. Yönetim Kurulu toplantıları esas itibariyle şirketin merkezinde yapılır.

2015 yılının ilgili döneminde yapılan toplantılarda Yönetim Kurulu üyeleri tarafından alınan kararlar aleyhinde farklı görüş açıklanmamıştır. Yönetim kurulu üyelerinin görevleri esnasındaki kusurları ile şirkette sebep olacakları zarar sigorta ettirilmemiştir.

5.3. Yönetim Kurulu Bünyesinde Oluşturulan Komitelerin Sayı, Yapı ve Bağımsızlığı

Kurumsal Yönetim İlkeleri çerçevesinde, Denetim Komitesinin başkan ve üyesi, diğer komitelerin ise başkanları bağımsız yönetim kurulu üyelerinden oluşmaktadır.

Şirket Yönetim Kurulu görev ve sorumlulukların sağlıklı olarak yerine getirilmesi amacıyla Yönetim Kurulu'na bağlı Denetim Komitesi oluşturmuştur. Denetimden sorumlu komite her türlü iç ve bağımsız denetimin yeterli ve şeffaf bir şekilde yapılması için gerekli tüm tedbirlerin alınmasından sorumludur.

Komite yönetim kurulunda bulunan Sermaye Piyasası Mevzuatı anlamında bağımsız en az 2 bağımsız üyeden oluşur. Mali İşler Direktörlüğü tarafından hazırlanan periyodik mali tablolarının gerçeğe uygun ve doğru olarak yapıldığı sonuçlarını içeren bağımsız denetim kuruluşlarınca hazırlanan denetim raporunu incelemek, kontrol etmek ve nihai onay için Yönetim Kurulu'na sunmakla sorumlu olan Denetim Komitesi, yılda en az dört kez toplanmaktadır.

Adı Soyadı	Görevi
Halil Deler	Başkan
Emir Çınar	Üye

Şirket Yönetim Kurulu, Kurumsal Yönetim İlkelerine uyumunu izlemek, bu konuda iyileştirme çalışmalarında bulunmak ve yönetim kuruluna öneriler sunmak üzere Kurumsal Yönetim Komitesi kurulmuştur. Kurumsal Yönetim komitesi dört üyeden oluşur. Üyelerin çoğunluğu, icrada görevli olmayan yönetim kurulu üyelerinden oluşur. Aday Gösterme Komitesi ve Ücret Komitesi'nin görev ve sorumlulukları da Kurumsal Yönetim Komitesi tarafından yerine getirilmektedir. Kurumsal Yönetim Komitesi yılda en az bir kere olmak üzere gerektiği takdirde toplanmaktadır.

Adı Soyadı	Görevi
Hasan Batur Eroğlu	Başkan
Süleyman Bilici	Üye
Esra Bilici Pekcan	Üye
Şerife Eda Demirdelen	Üye

Şirket Yönetim Kurulu şirketin varlığını, gelişmesini ve devamını tehlikeye düşürebilecek risklerin erken teşhisi ve tespit edilen risklerle ilgili gerekli önlemlerin alınması amacıyla Riskin Erken Saptanması Komitesini oluşturmuştur. Riskin Erken Saptanması Komitesi beş üyeden oluşur. Üyelerin çoğunluğu, icrada görevli olmayan yönetim kurulu üyelerinden oluşur. Riskin Erken Saptanması Komitesi risk yönetim sistemlerini gözden geçirmek amaçlı yılda en az altı kez toplanmaktadır.

Adı Soyadı	Görevi
Emir Çınar	Başkan
Halil Deler	Üye
Hasana Batur Eroğlu	Üye
Esra Bilici Pekcan	Üye
Süleyman Bilici	Üye

Sermaye Piyasası Kurulunun Kurumsal Yönetim İlkeleri kapsamında yönetim kurulu görev ve sorumluluklarını sağlıklı bir biçimde yerine getirmesini teminen mevzuatın gerekli gördüğü ve kendisinin uygun bulduğu komite ve birimleri oluşturur, üye sayılarını belirler ve üyelerini seçer. Komite ve birimlerin oluşturulmasında sermaye piyasasının kamuya açıkladığı Kurumsal Yönetim İlkeleri dikkate alınır.

5.4. Risk Yönetimi ve İç Kontrol Mekanizması

Risk yönetimi ve iç kontrol mekanizmasında amaç şirketin karşı karşıya olduğu veya karşılaşması muhtemel bütün risklerin tanımlanmasına, tanımlanan risklerin minimize edilmesine yönelik uygulamaların geliştirilmesine ve bu uygulamaların takibine dayanmaktadır.

Şirket Yönetim Kurulu, Kurumsal Yönetim İlkelerinin Belirlenmesine ve Uygulanmasına İlişkin Tebliğ kapsamında Riskin Erken Saptanması Komitesini oluşturmuş olup bu komite risk yönetim sistemlerini gözden geçirmek amaçlı yılda en az dört kez toplanmaktadır. Şirkette ayrıca bir iç kontrol mekanizması mevcut değildir.

Ayrıca Şirket'in tüm mali ve vergisel denetimi, risk kontrolü bağımsız denetim kuruluşu tarafından yapılmakta. Bunların dışında Şirket denetim kurulunun periyodik denetlemelerinde şirket içi prosedür ve talimatlara uygunluklar incelenmekte ve gerekli tavsiyelerde bulunulmaktadır.

5.5. Şirketin Stratejik Hedefleri

Şirket yönetim kurulu uzun ve kısa vadeli planlar yaparak şirket stratejik hedeflerini belirlemektedir. Söz konusu planlarda faaliyette bulunulan pazar incelenmekte, ihtiyaç duyulan yatırımlar, ihtiyaçlar belirlenmekte ve bunların gerçekleştirilmesi için gereken kaynakların hangi şekilde oluşturulacağına karar verilmektedir.

Şirket bütçe hedefleri şirketin performansının belirlenmesinde önemli derecede rol oynamaktadır.

5.6. Mali Haklar

Esas sözleşmenin 14. maddesine göre Yönetim Kurulu üyelerine, tutarı esas sözleşmeyle veya Genel Kurul kararıyla belirlenmiş olmak şartıyla huzur hakkı, ücret, ikramiye, prim ve yıllık kardan pay ödenebilir. Yönetim Kurulu Üyelerine ödenen toplam tutarlar faaliyet raporunda yer almaktadır. Yönetim Kurulu üyelerinin şirkete sağladığı katkılar dolayısıyla katlandığı giderler (ulaşım, telefon, sigorta vb. giderleri) şirket tarafından karşılanabilir.

2015 yılının ilgili döneminde Şirket hiçbir Yönetim Kurulu üyesine veya üst düzey yöneticisine borç vermemiş, kredi kullanmamış, verilmiş olan borçların ve kredilerin süresini uzatmamış, şartlarını iyileştirmemiş, üçüncü bir kişi aracılığıyla şahsi kredi adı altında kredi kullanmamış veya lehine kefaletler gibi teminatlar vermemiştir.

12. Kar Dağıtım Politikası

Şirketimizin kar dağıtımına ilişkin esaslar Esas Sözleşmenin 31. ve 32.Maddeleri ile düzenlenmiştir.

Şirket'te karın dağıtılması Türk Ticaret Kanunu, Sermaye Piyasası Mevzuatı ve Şirket'in tabi olduğu sair mevzuat hükümlerine uygun olarak Genel Kurul'a belirlenen kar dağıtım politikası çerçevesinde alınan Yönetim Kurulu önerisi, Genel kurul tarafından karara bağlanır. Sermaye Piyasası mevzuatında düzenlenen usul ve esaslara uyulmak kaydıyla kar payı avansı dağıtılabilir.

Yıllık karın ortaklara hangi tarihte ve ne şekilde dağıtılacağı SPK' nun düzenlemelerine uygun şekilde Yönetim Kurulu'nun teklifi üzerine, Genel Kurul tarafından kararlaştırılır. Bu esas sözleşme hükümlerine uygun olarak dağıtılan karlar geri alınamaz. Geri alma hakkına ilişkin Türk Ticaret Kanunu hükümleri saklıdır.

Karın dağıtım önerisi, yasal süreler dikkate alınarak ve Sermaye Piyasası Mevzuatı ile SPK Düzenleme ve Kararlarına uygun olarak kamuya açıklanır.

Kar Payı Dağıtım Politikasının; Pay sahiplerimizin beklentileri ile Şirketimizin büyümesi, planlanan sabit kıymet ve işletme sermayesi yatırımları ve karlılık durumu arasındaki hassas denge göz önünde tutularak yatırımcılarımızın temettü geliri elde etmeleri için aşağıda yer aldığı şekilde tespit edilmiştir.

a) Dönem karından Türk Ticaret Kanunu, Vergi Usul Kanunu, Sermaye Piyasası Kanunu, Sermaye Piyasası Kurulu ilke kararları ve benzeri mevzuat ile şirket ana mukavelesinin ilgili hükümleri gereğince ayrılması gereken yasal yedekler ayrılarak “dağıtılabilecek kar” belirlenir.

b) Türk Ticaret Kanunu ve Vergi Yasaları kapsamında tutulan yasal kayıtlara göre net dağıtılabilecek dönem karı oluşmaması halinde, Sermaye Piyasası Mevzuatı, SPK Düzenleme ve Kararlarına uygun olarak hazırlanan finansal tablolara göre ve yine Sermaye Piyasası Mevzuatı, SPK Düzenleme ve Kararlarına uygun olarak “net dağıtılabilecek dönem karı” hesaplanmış olsa dahi, kar dağıtımı yapılmaz.

c) Hesaplanan “net dağıtılabilecek dönem karı”, çıkarılmış sermayenin %5’inin altında kalması durumunda kar dağıtımı yapılmayabilir.

d) Şirketimizin, büyüme hedefleri, karlılık durumu, sabit kıymet ve işletme sermayesi yatırımlarının gerektirdiği fon ihtiyaçları da dikkate alınarak; Türk Ticaret Kanunu, Vergi Usul Kanunu, Sermaye Piyasası Kanunu, Sermaye Piyasası Kurulu ilke kararları ve benzeri mevzuat ile şirket ana mukavelesinin ilgili hükümleri çerçevesinde Sermaye Piyasası Kurulu’nca belirlenen asgari oranda kar dağıtımı yapılması temel ilke olarak belirlenmiştir.

Ancak Şirketimizin kar dağıtılabilir potansiyeli dikkate alınarak Yönetim Kurulu’nca asgari oranının üzerinde kar dağıtım kararı alınması ve Genel Kurul’un onayına sunulması her zaman mümkündür.

e) Kar dağıtım kararı alındığı takdirde, dağıtımın nakden ve/veya bedelsiz hisse senedi şeklinde dağıtılması hususu Şirket Yönetim Kurulunun önerisi ile Genel Kurulca kararlaştırılır.

f) Kar payı dağıtımında imtiyaz söz konusu değildir. Kar payları mevcut payların tamamına bunların ihraç ve iktisap tarihine bakılmaksızın eşit olarak dağıtılır.

g) Ana sözleşmemizde yöneticilere ve çalışanlara kar payı verilmesi hususunda herhangi bir madde bulunmamaktadır.

h) Kar payı ödemeleri ilgili yasal düzenlemeler ve Şirket ana sözleşmesinin “Karın Dağıtım ve Tarihi” başlıklı 31. maddesi ve “Karın Dağıtım Tarihi” başlıklı 32. maddesi dikkate alınarak kanuni süreler içerisinde Genel Kurul’un tasvibini müteakip yine Genel Kurul’un tespit ettiği tarihte ortaklarımıza dağıtılacaktır.

ı) Sermaye Piyasası Mevzuatı, SPK Düzenleme ve Kararlarına uygun olarak ve Şirketimiz tarafından bir hesap dönemi içerisinde yapılacak yardım ve bağışların üst sınırı Genel Kurul tarafından belirlenir. Genel Kurulca belirlenen sınırı aşan tutarda bağış yapılamaz ve yapılan bağışlar “net dağıtılabilecek kar” matrahına eklenir.

i) Kar dağıtımında Şirket yönetimi, pay sahiplerinin menfaatleri ile şirket menfaati arasında tutarlı bir denge gözetir.

j) Şirketimiz, Türk Ticaret Kanunu; Sermaye Piyasası Mevzuatı, SPK Düzenleme ve Kararları Vergi Yasaları, ilgili diğer yasal mevzuat hükümleri ile Esas Sözleşmemiz ve Genel Kurul Kararı doğrultusunda kar payı avansı dağıtım kararı alabilir ve kar payı avansı dağıtımını yapabilir.

k) Şirket değerimizi artırmaya yönelik önemli miktarda fon çıkışı gerektiren yatırımlar, finansal yapımızı etkileyen önemli nitelikteki konular, Şirketimizin kontrolü dışında, ekonomide, piyasalarda veya diğer alanlarda ortaya çıkan önemli belirsizlikler ve olumsuzluklar kar dağıtım kararlarının alınmasında dikkate alınır.

Şirket, kâr dağıtım politikasını Olağan Genel Kurulda ayrı bir gündem maddesi ile pay sahiplerinin bilgisine sunmakta, faaliyet raporu menfaat sahiplerine duyurmaktadır. SPK Mevzuatına uygun olarak hesaplanan konsolide kardan; 3.000.000,00 TL Hissedarlara Brüt Temettü dağıtılmasına, dağıtılacak 3.000.000,00 TL nakit temettünün; cari yıl kazançlarından karşılanmasına, tam mükellef kurumlar ile Türkiye’de bir işyeri veya daimi temsilci aracılığı ile kar payı elde eden dar mükellef kurum ortaklarımıza, %6,667 nispetinde ve 1,00 TL’lik nominal değerinde hisseye 0,06667 TL brüt=net nakit,

Diđer hissedarlarımıza %5,667 nispetinde ve 1,00 TL'lik nominal deđerde hisseye brüt 0,06667 TL net 0,05667 TL nakit temettü ödemesi 24 Mart 2015 tarihli 2014 yılı Olađan Genel Kurul toplantısında onaylanmış ve ödeme 28 Nisan 2015 tarihinde geręekleşmiştir.

Finansal Tablo ve Faaliyet Raporlarının Kabulüne İlişkin Yönetim Kurulu'nun

Karar Tarihi : 01/03/2016

Karar Sayısı : 55

SERMAYE PİYASASI KURULUNUN

**II-14.1. SAYILI SERMAYE PİYASASINDA FİNANSAL RAPORLAMAYA İLİŞKİN ESASLAR
TEBLİĞİ'NİN 9. MADDESİ GEREĞİNCE HAZIRLANAN SORUMLULUK BEYANI**

Şirketimizce hazırlanan 01.01.2015 - 31.12.2015 Ara Hesap dönemine ait, Sermaye Piyasası Kurulu'nun (SPK) Seri II-14.1 sayılı "**Sermaye Piyasasında Finansal Raporlamaya İlişkin Esaslar Tebliği**" ("Tebliğ") uyarınca Türkiye Muhasebe Standartları/Türkiye Finansal Raporlama Standartları (TMS/TFRS) ve SPK tarafından belirlenen formatlarla uyumlu olarak hazırlanan dipnotları ile birlikte **Konsolide Finansal Durum Tablosu, Kapsamlı Gelir Tablosu, Nakit Akış Tablosu ve Öz Kaynak Değişim Tablosu ("Finansal Raporlar")**, SPK düzenlemeleri doğrultusunda;

- Tarafımızca incelendiğini,

- Şirketimizdeki görev ve sorumluluk alanımızda sahip olduğumuz bilgiler çerçevesinde, önemli konularda gerçeğe aykırı bir açıklama ya da açıklamanın yapıldığı tarih itibariyle yanıltıcı olması sonucunu doğurabilecek herhangi bir eksiklik içermediğini,

- Şirketimizdeki görev ve sorumluluk alanımızda sahip olduğumuz bilgiler çerçevesinde, Tebliğ uyarınca hazırlanmış finansal tabloların, işletmenin aktifleri, pasifleri, finansal durumu ve kar ve zararı ile ilgili gerçeği dürüst bir biçimde yansıttığını ve faaliyet raporunun işin gelişimi ve performansını, işletmenin finansal durumunu ve karşı karşıya olunan önemli risk ve belirsizliklerle birlikte dürüstçe yansıttığını

bilgilerinize sunar, yapılan açıklamadan dolayı sorumlu olduğumuzu beyan ederiz.

Saygılarımızla,

Halil DELER
Denetim Komitesi Başkanı

Emir ÇINAR
Denetim Komitesi Üyesi

İsmail ÜNLÜ
Mali İşler Direktörü

Tamer BİLİCİ
Yönetim Kurulu Murahhas Üye

**BİLİCİ YATIRIM SANAYİ VE TİCARET A.Ş.
YÖNETİM KURULU KARARI**

Toplantı Tarihi : 01.03.2016
Karar No. : 55

Şirket Yönetim Kurulu, aşağıda imzası bulunan üyelerinin katılımıyla gündemindeki konuları görüşüp karara bağlamak üzere toplandı.

Gündem : Finansal tabloların kabulü,

Karar :

Şirketimizin, 01.01.2015 - 31.12.2015 tarihleri arası on iki aylık döneme ait, Sermaye Piyasası Kurulu'nun ("SPK") Seri II-14.1 sayılı "Sermaye Piyasasında Finansal Raporlamaya İlişkin Esaslar Tebliği"ni uyarınca Türkiye Muhasebe Standartları/Türkiye Finansal Raporlama Standartları (TMS/TFRS) ve SPK tarafından belirlenen formatlara uyumlu olarak hazırlanan konsolide finansal tablolar incelenmiş olup ve Denetim Komitesi'nin de kararı dikkate alınarak söz konusu finansal tabloların gerçek durumu yansıttığına, Şirketin izlediği muhasebe ilkeleri ile SPK Standartlarına uygun ve doğru olduğuna ve Borsa İstanbul'a gerekli bildirimlerin yapılmasına,

karar verilmiştir.

Mehmet Ali BİLİCİ

Yönetim Kurulu Başkanı

Bülent BİLİCİ

Yönetim Kurulu Başkan Yard.

Süleyman BİLİCİ

Üye

Ali Hikmet BİLİCİ

Üye

Tamer BİLİCİ

Üye

Esra BİLİCİ PEKCAN

Üye

Mehmet Fatih BİLİCİ

Üye

Halil DELER

Üye

Emir ÇINAR

Üye

Hasan Batur EROĞLU

Üye

**BİLİCİ YATIRIM SANAYİ VE TİCARET A.Ş.
YÖNETİM KURULU KARARI**

Toplantı Tarihi : 04.03.2016
Karar No. : 56

Şirket Yönetim Kurulu, aşağıda imzası bulunan üyelerinin katılımıyla gündemindeki konuları görüşüp karara bağlamak üzere toplandı.

Gündem : Faaliyet Raporunun Kabulü,

Karar :

Şirketimizin, 01.01.2015 - 31.12.2015 tarihleri arası on iki aylık döneme ait, Sermaye Piyasası Kurulu'nun ("SPK") Seri II-14.1 sayılı "Sermaye Piyasasında Finansal Raporlamaya İlişkin Esaslar Tebliği"ni uyarınca Türkiye Muhasebe Standartları/Türkiye Finansal Raporlama Standartları (TMS/TFRS) ve SPK tarafından belirlenen formatlara uyumlu olarak hazırlanan faaliyet raporu incelenmiş olup ve Denetim Komitesi'nin de kararı dikkate alınarak söz konusu raporun faaliyet sonuçları hakkında gerçek durumu yansıttığına, Şirketin izlediği muhasebe ilkeleri ile SPK Standartlarına uygun ve doğru olduğuna ve Borsa İstanbul'a gerekli bildirimlerin yapılmasına,

karar verilmiştir.

Mehmet Ali BİLİCİ

Yönetim Kurulu Başkanı

Bülent BİLİCİ

Yönetim Kurulu Başkan Yard.

Süleyman BİLİCİ

Üye

Ali Hikmet BİLİCİ

Üye

Tamer BİLİCİ

Üye

Esra BİLİCİ PEKCAN

Üye

Mehmet Fatih BİLİCİ

Üye

Halil DELER

Üye

Emir ÇINAR

Üye

Hasan Batur EROĞLU

Üye

**BİLİCİ YATIRIM SANAYİ VE TİCARET A.Ş.
DENETİM KOMİTESİ KARARI**

TARİH : **01.03.2016**
NO : **22**
KONU : **01.01.2015 - 31.12.2015 Dönemine Ait Mali Tabloların İlanı**

Sermaye Piyasası Kurulu'nun (SPK) II.14.1. sayılı "Sermaye Piyasasında Finansal Raporlamaya İlişkin Esaslar Tebliği" ("Tebliğ") uyarınca Türkiye Muhasebe Standartları/Türkiye Finansal Raporlama Standartları ("TMS/TFRS") ve SPK tarafından belirlenen formatlarla uyumlu, Bilici Yatırım Sanayi ve Ticaret A.Ş. yönetiminin hazırladığı 1 Ocak - 31 Aralık 2015 dönemine ilişkin konsolide finansal tablolar ile söz konusu finansal tablolar için Referans Bağımsız Denetim ve Danışmanlık A.Ş. tarafından hazırlanan bağımsız denetim raporunu incelemek ve görüş bildirmek üzere toplanmış bulunuyoruz.

Yaptığımız bu incelemede kamuya açıklanacak olan söz konusu konsolide finansal tabloların, ortaklığın izlediği muhasebe ilkelerine, gerçeğe uygunluğuna ve doğruluğuna ilişkin olarak değerlendirmeler yapılmıştır. Gerekli görülen hallerde bağımsız denetim şirketinin denetçisinden ve şirketin sorumlu yöneticilerinden de görüşler alınmıştır.

Tarafımıza sunulan bilgiler kapsamında yaptığımız inceleme ve değerlendirmeler sonucunda; 01 Ocak - 31 Aralık 2015 dönemine ilişkin konsolide finansal tabloların ortaklığın izlediği muhasebe ilkelerine, gerçeğe uygunluğuna ve doğruluğuna kanaat getirilmiş olup, söz konusu finansal tabloları Yönetim Kurulu'nun onayına arz ederiz.

Saygılarımızla,

Halil DELER
Denetim Komitesi Üyesi

Emir ÇINAR
Denetim Komitesi Üyesi

**BİLİCİ YATIRIM SANAYİ VE TİCARET
ANONİM ŞİRKETİ VE BAĞLI ORTAKLIĞI**

**1 OCAK – 31 MART 2015
ARA HESAP DÖNEMİNE AİT
KONSOLİDE FİNANSAL TABLOLAR**

BİLİCİ YATIRIM SANAYİ VE TİCARET A.Ş. VE BAĞLI ORTAKLIĞI
31 MART 2015 TARİHLİ HESAP DÖNEMİNE AİT KONSOLİDE FİNANSAL
TABLolarIN İÇERDİKLERİ

İçindekiler	Sayfa
Konsolide Finansal Tablolar Hakkında.....	
Konsolide Finansal Durum Tabloları.....	3-4
Konsolide Kar veya Zarar Tablosu	5
Konsolide Kapsamlı Gelir Tablosu.....	6
Konsolide Özsermaye Değişim Tablosu	7
Konsolide Nakit Akış Tablosu.....	6
Konsolide Finansal Tablolara İlişkin Dipnotlar	7-47

**BİLİCİ YATIRIM SANAYİ VE TİCARET ANONİM ŞİRKETİ
VE BAĞLI ORTAKLIĞI 31 MART 2015 TARİHLİ
KONSOLİDE FİNANSAL DURUM TABLOSU (BİLANÇO)**

		Bağımsız Denetimden Geçmemiş	Bağımsız Denetimden Geçmiş
	Notlar	31.03.2015	31.12.2014
VARLIKLAR			
Dönen Varlıklar		67.778.643	57.720.107
Nakit ve Nakit Benzerleri	Not.6	5.665.151	2.082.243
Ticari Alacaklar		39.061.485	35.799.181
<i>İlişkili Olmayan Taraflardan Ticari Alacaklar</i>	Not 10	16.995.692	17.297.631
<i>İlişkili Taraflardan Ticari Alacaklar</i>	Not 37	22.065.793	18.501.550
Diğer Alacaklar		1.195.815	848.846
<i>İlişkili Olmayan Taraflardan Diğer Alacaklar</i>	Not.11	1.100.786	644.423
<i>İlişkili Taraflardan Diğer Alacaklar</i>	Not 37	95.029	204.423
Türev Araçlar		-	-
Stoklar	Not.13	16.587.789	14.582.873
Canlı Varlıklar		-	-
Peşin Ödenmiş Giderler	Not.15	4.575.062	3.610.079
Cari Dönem Vergisi İle İlgili Varlıklar	Not.25	1.910	60.639
Diğer Dönen Varlıklar	Not.26	691.431	736.246
Toplam		67.778.643	57.720.107
Satış Amacıyla Elde Tutulan Duran Varlıklar	Not.34	-	-
		100.443.019	96.198.638
Duran Varlıklar			
Ticari Alacaklar	Not.10	-	-
<i>İlişkili Olmayan Taraflardan Ticari Alacaklar</i>		-	-
<i>İlişkili Taraflardan Ticari Alacaklar</i>		-	-
Diğer Alacaklar	Not.11	28.416	28.416
<i>İlişkili Olmayan Taraflardan Diğer Alacaklar</i>	Not.11	28.416	28.416
<i>İlişkili Taraflardan Diğer Alacaklar</i>		-	-
Finansal Yatırımlar	Not.7	-	-
Özkaynak Yöntemiyle Değerlenen Yatırımlar	Not.16	246.291	0
Yatırım Amaçlı Gayrimenkuller	Not.17	45.802.000	41.090.000
Maddi Duran Varlıklar	Not.18	54.348.339	55.061.050
- Finansal Kiralama Yoluyla Alınan Duran Varlıklar		3.578.871	3.657.288
- Diğer Duran Varlıklar		50.769.468	51.403.762
Maddi Olmayan Duran Varlıklar	Not.19	17.973	19.172
<i>Diğer Maddi Olmayan Duran Varlıklar</i>		17.973	19.172
<i>Şerefiye</i>		-	-
Peşin Ödenmiş Giderler	Not.20	-	-
Ertelenmiş Vergi Varlığı	Not.35	-	-
Diğer Duran Varlıklar	Not.26	-	-
		168.221.662	153.918.745

İlişikteki açıklayıcı notlar bu tabloların tamamlayıcısıdır.

BİLİCİ YATIRIM SANAYİ VE TİCARET ANONİM ŞİRKETİ
VE BAĞLI ORTAKLIĞI 31 MART 2015 TARİHLİ
KONSOLİDE FİNANSAL DURUM TABLOSU (BİLANÇO)
(Tüm Tutarlar, Türk Lirası olarak gösterilmiştir)

		Bağımsız Denetimden Geçmemiş 31.03.2015	Bağımsız Denetimden Geçmiş 31.12.2014
KAYNAKLAR	Notlar		-
Kısa Vadeli Yükümlülükler		33.832.241	29.034.424
Kısa Vadeli Borçlanmalar	Not.8	8.806.001	12.574.987
Uzun Vadeli Borçlanmaların Kısa Vadeli Kısımları	Not.8	11.829.585	7.214.756
Ticari Borçlar		4.693.045	4.741.047
<i>İlişkili Olmayan Taraflara Ticari Borçlar</i>	Not.10	4.693.045	4.696.797
<i>İlişkili Taraflara Ticari Borçlar</i>	Not.37	-	44.250
Çalışanlara Sağlanan Faydalar Kapsamında Borçlar	Not.20	904.278	390.803
Diğer Borçlar		5.887.641	2.923.569
<i>İlişkili Olmayan Taraflara Diğer Borçlar</i>	Not.11	5.211.891	2.923.569
<i>İlişkili Taraflara Diğer Borçlar</i>		675.750	-
Ertelenmiş Gelirler	Not.12	236.518	144.999
Dönem Karı Vergi Yükümlülüğü	Not.35	547.782	478.629
Kısa Vadeli Karşılıklar	Not.22	534.558	553.239
<i>Diğer Kısa Vadeli Karşılıklar</i>		310.483	367.503
<i>Çalışanlara Sağlanan Faydalara İlişkin Kısa Vadeli Karşılıklar</i>		224.075	185.736
Diğer Kısa Vadeli Yükümlülükler	Not.26	392.833	12.395
Toplam		33.832.241	29.034.424
			-
Uzun Vadeli Yükümlülükler		28.361.621	21.675.823
Uzun Vadeli Borçlanmalar	Not.8	26.480.154	19.515.943
Diğer Finansal Yükümlülükler	Not.9	-	-
Ticari Borçlar	Not.10	-	-
Diğer Borçlar	Not.11	-	-
Türev Araçlar	Not.12	-	-
Devlet Teşvik ve Yardımları	Not.12	-	-
Ertelenmiş Gelirler	Not.12	-	-
Uzun Vadeli Karşılıklar		1.483.072	1.137.101
<i>Diğer Uzun Vadeli Karşılıklar</i>	Not.22	661.394	405.796
<i>Çalışanlara Sağlanan Faydalara İlişkin Uzun Vadeli Karşılıklar</i>	Not.24	821.678	731.305
Cari Dönem Vergisi ile İlgili Borçlar		-	-
Ertelenmiş Vergi Yükümlülüğü	Not.35	398.395	1.022.779
Diğer Uzun Vadeli Yükümlülükler	Not.26	-	-
			-
ÖZKAYNAKLAR		106.027.800	103.208.498
Ana Ortaklığa Ait Özkaynaklar	Not.27	78.601.331	78.122.191
Ödenmiş Sermaye		45.000.000	45.000.000
Sermaye Düzeltmesi Farkları		1.690.048	1.690.048
Paylara İlişkin Primler/İskontolar		176.792	176.792
Kar veya Zararda Yeniden Sınıflandırılmayacak Birikmiş Diğer Kapsamlı Gelirler veya Giderler		15.311.224	15.305.431
<i>Maddi Duran Varlık Değerleme Artışları</i>		15.418.895	15.418.895
<i>Tanımlanmış Fayda Planları Yeniden Ölçüm Kazan. / (Kayıpları)</i>		(107.671)	(113.464)
Kardan Ayrılan Kısıtlanmış Yedekler		2.081.291	1.687.172
<i>Yasal Yedekler</i>		1.587.992	1.193.873
<i>Sermayeye İlave Edilecek İştirak Hisseleri ve Gayrimenkul Satış Kazancı</i>		493.299	493.299
Geçmiş Yıllar Kar / Zararları		13.868.629	4.694.830
Net Dönem Karı / Zararı		473.347	9.567.918
Kontrol Gücü Olmayan Paylar	Not.27	27.426.469	25.086.307
TOPLAM KAYNAKLAR		168.221.662	153.918.745

BİLİCİ YATIRIM SANAYİ VE TİCARET A.Ş
VE BAĞLI ORTAKLIĞI 1 OCAK – 31 MART 2015
SONA EREN ARA DÖNEM KONSOLİDE KAR VEYA ZARAR
TABLONU

(Tüm Tutarlar, Türk Lirası olarak gösterilmiştir)

		Bağımsız Denetimden Geçmemiş Cari Dönem	Bağımsız Denetimden Geçmemiş Önceki Dönem
	Dipnot Ref.	01.01.2015 31.03.2015	01.01.2014 31.03.2014
Hasılat	Not.28	19.419.024	19.185.275
Satışların Maliyeti (-)	Not.28	(14.167.613)	(13.254.836)
Ticari Faaliyetlerden Brüt Kar / (Zarar)		5.251.411	5.930.439
Finans Sektörü Faaliyetleri Hasılatı		-	-
Finans Sektörü Faaliyetleri Maliyeti (-)		-	-
Finans Sektörü Faaliyetlerinden Brüt Kar / (Zarar)		-	-
BRÜT KAR / (ZARAR)		5.251.411	5.930.439
Genel Yönetim Giderleri (-)	Not.30	(1.106.857)	(810.158)
Pazarlama, Satış ve Dağıtım Giderleri (-)	Not.30	(174.945)	(190.994)
Esas Faaliyetlerden Diğer Gelirler	Not.31	3.572.973	1.942.450
Esas Faaliyetlerden Diğer Giderler (-)	Not.31	(1.852.644)	(1.730.560)
ESAS FAALİYET KAR / (ZARARI)		5.689.938	5.141.177
Özkaynak Yöntemiyle Değ. Yatırımların Kar / Zararlarındaki Paylar	Not.16	(259.307)	(42.665)
Yatırım Faaliyetlerinden Gelirler	Not.32	34.746	4.812
Yatırım Faaliyetlerinden Giderler (-)	Not.32	(8.812)	(106.349)
FİNANSMAN GELİR GİDERİ ÖNCESİ FAALİYET KAR/(ZARARI)		5.456.565	4.996.975
Finansman Gelirleri	Not.33	1.694.853	3.258.626
Finansman Giderleri (-)	Not.33	(4.878.994)	(4.010.882)
SÜRDÜRÜLEN FAALİYETLER VERGİ ÖNCESİ KARI / (ZARARI)		2.272.424	4.244.719
Sürdürülen Faaliyetler Vergi Gelir / (Gideri)	Not.35	517.777	(282.894)
- Dönem Vergi Gelir / (Gideri)		(113.882)	(749.127)
- Ertelemiş Vergi Gelir / (Gideri)		631.659	466.233
SÜRDÜRÜLEN FAALİYETLER DÖNEM KARI / (ZARARI)		2.790.201	3.961.825
DURDURULAN FAALİYETLER		-	-
Durdurulan Faaliyetler Vergi Sonrası Dönem Karı / (Zararı)		-	-
DÖNEM KARI / (ZARARI)		2.790.201	3.961.825
Dönem Kar / Zararının Dağılımı			
Kontrol Gücü Olmayan Paylar		2.316.854	-
Ana Ortaklık Payları		473.347	3.961.825
Pay Başına Kazanç			
Sürdürülen Faaliyetlerden Pay Başına Kazanç	Not.36	0,0620	0,088
Durdurulan Faaliyetlerden Pay Başına Kazanç	Not.36	-	-
Sulandırılmış Pay Başına Kazanç			
Sürdürülen Faaliyetlerden Sulandırılmış Pay Başına Kazanç	Not.36	-	-
Durdurulan Faaliyetlerden Sulandırılmış Pay Başına Kazanç	Not.36	-	-

BİLİCİ YATIRIM SANAYİ VE TİCARET A.Ş
VE BAĞLI ORTAKLIĞI 1 OCAK – 31 MART 2015 SONA EREN
ARA DÖNEM KONSOLİDE DİĞER KAPSAMLI GELİR TABLOLARI

(Tüm Tutarlar, Türk Lirası olarak gösterilmiştir)

	Notlar	Cari Dönem 01.01.2015 31.12.2015	Önceki Dönem 01.01.2014 31.03.2014
DÖNEM KAR / ZARARI		2.790.201	3.961.825
DİĞER KAPSAMLI GELİRLER			
Kar veya Zararda Yeniden Sınıflandırılmayacaklar	Not 27	5.793	140.499
Maddi Duran Varlık Yeniden Değerleme Artışları/Azalışları			171.407
Maddi Olmayan Duran Varlık Yeniden Değerleme Artışları/Azalışları		-	
Tanımlanmış Fayda Planları Yeniden Ölçüm Kazançları/Kayıpları		7.242	(9.525)
Özkaynak Yöntemi ile Değerlenen Yatırımların Diğer Kapsamlı Gelirinden Kar/Zararda Sınıflandırılmayacak Paylar		-	
Diğer			
Kar veya Zararda Yeniden Sınıflandırılmayacak Diğer Kapsamlı Gelire İlişkin Vergiler		(1.449)	(21.383)
- Dönem Vergi Geliri/Gideri			
- Ertelenmiş Vergi Geliri/Gideri		(1.449)	(21.383)
Kar veya Zararda Yeniden Sınıflandırılacaklar		-	
Yabancı Para Çevrim Farkları			
Satılmaya Hazır Finansal Varlıkların Yeniden Değerleme ve/veya Sınıflandırma Kazançları/Kayıpları			
Nakit Akış Riskinden Korunma Kazançları/Kayıpları			
Yurtdışındaki İşletmeye İlişkin Yatırım Riskinden Korunma Kazançları/Kayıpları			
Emeklilik planlarından aktüeryal kazanç ve kayıplar			
Özkaynak Yöntemi ile değerlendirilen yatırımların diğer kapsamlı gelirinden kar/zararda sınıflandırılacak paylar			
Diğer kapsamlı gelir kalemlerine ilişkin vergi gelir/gideri			
Kar veya Zararda Yeniden Sınıflandırılacak Diğer Kapsamlı Gelire İlişkin Vergiler		-	
- Dönem Vergi Geliri/Gideri			
- Ertelenmiş Vergi Geliri/Gideri			
DİĞER KAPSAMLI GELİR (VERGİ SONRASI)		5.793	140.499
TOPLAM KAPSAMLI GELİR		2.795.994	4.102.324
Toplam Kapsamlı Gelirin Dağılımı:			
Kontrol Gücü Olmayan Paylar		23.307	19.394
Ana ortaklık payları		2.772.687	4.082.930

**BİLİCİ YATIRIM SANAYİ VE
TİCARET ANONİM ŞİRKETİ VE
BAĞLI ORTAKLIĞI ARA DÖNEM
KONSOLİDE ÖZKAYNAKLAR
DEĞİŞİM TABLOSU**

	Dipnot Referansları	Ödenmiş Sermaye	Sermaye Düzeltme Farkları	Pay İhraç Primleri/İskontoları	Kar veya Zararda Yeniden Sınıflandırılmayacak Birikmiş Diğer Kapsamlı Gelirler ve Giderler	Tanımlanmış Fayda Planları Yeniden Ölçüm Kayıp/(Kazanç a)	Kardan Ayrılan Kısıtlanmış Yedekler	Birikmiş Karlar	Geçmiş Yıllar Kar/Zararları	Net Dönem Kar/Zararı	Ana Ortaklığa Ait Özkaynaklar	Kontrol Gücü Olmayan Paylar	Toplam Özkaynaklar
Bağımsız Denetimden Geçmemiş Önceki Dönem													
01.01.2014 (Dönem Başı)	27	45.000.000	1.690.048	176.792	18.330.447	(37.470)	1.521.372	23.072.725	7.916.188	97.670.102	-	-	97.670.102
Transferler	27	-	-	-	-	-	-	7.916.188	(7.916.188)	-	-	-	-
Ortak Kontrol Altında İşletme Birleşmeleri Etkisi	27	-	-	-	-	(10.357)	-	(26.128.283)	-	(26.138.640)	14.138.640	(12.000.000)	(12.000.000)
Hisse Alımından Kaynaklanan	27	-	-	-	(3.756.257)	-	-	-	-	(3.756.257)	3.756.257	-	-
Toplam Kapsamlı Gelir	27	-	-	-	127.529	(6.424)	-	-	3.961.825	4.082.930	19.394	4.102.324	4.102.324
- Net Dönem Kar Zararı	27	-	-	-	-	-	-	-	3.961.825	3.961.825	-	3.961.825	3.961.825
- Diğer Kapsamlı Gelir	27	-	-	-	127.529	(6.424)	-	-	-	121.105	19.394	140.499	140.499
31.03.2014 (Dönem Sonu)	27	45.000.000	1.690.048	176.792	14.701.719	(54.251)	1.521.372	4.860.630	3.961.825	71.858.135	17.914.291	89.772.426	89.772.426

**BİLİCİ YATIRIM SANAYİ VE TİCARET ANONİM
ŞİRKETİ
ARA DÖNEM KONSOLİDE ÖZKAYNAKLAR
DEĞİŞİM TABLOSU**

	Dipnot Referansları	Ödenmiş Sermaye	Sermaye Düzeltme Farkları	Pay İhraç Primleri/İskontoları	Kar veya Zararda Yeniden Sınıflandırılmayacak Birikmiş Diğer Kapsamlı Gelirler ve Giderler	Tanımlanmış Fayda Planları Yeniden Ölçüm Kayıp/(Kazanç a)	Kardan Ayrılan Kısıtlanmış Yedekler	Birikmiş Karlar	Geçmiş Yıllar Kar/Zararları	Net Dönem Kar/Zararı	Ana Ortaklığa Ait Özkaynaklar	Kontrol Gücü Olmayan Paylar	Toplam Özkaynaklar
Bağımsız Denetimden Geçmemiş Önceki Dönem													
01.01.2015 (Dönem Başı)	27	45.000.000	1.690.048	176.792	15.418.895	(113.464)	1.687.172	4.694.830	9.567.918	78.122.191	25.086.308	103.208.499	103.208.499
Transferler	27	-	-	-	-	-	394.119	9.173.799	(9.567.919)	-	-	-	-
Ortak Kontrol Altında İşletme Birleşmeleri Etkisi	27	-	-	-	-	-	-	-	-	-	-	-	-
Hisse Alımından Kaynaklanan	27	-	-	-	-	-	-	-	-	-	-	-	-
Toplam Kapsamlı Gelir	27	-	-	-	-	5.793	-	-	473.347	479.140	2.340.161	2.819.301	2.819.301
- Net Dönem Kar Zararı	27	-	-	-	-	-	-	-	473.347	473.347	2.316.854	2.790.201	2.790.201
- Diğer Kapsamlı Gelir	27	-	-	-	-	5.793	-	-	-	5.793	23.307	29.100	29.100
31.03.2015 (Dönem Sonu)	27	45.000.000	1.690.048	176.792	15.418.895	(107.671)	2.081.291	13.868.629	473.347	78.601.331	27.426.469	106.027.800	106.027.800

İlişikteki açıklayıcı notlar bu tabloların tamamlayıcısıdır

BİLİCİ YATIRIM SANAYİ VE TİCARET A.Ş.
31.03.2015 Tarihi İtibariyle Mali Tabloları Tamamlayıcı Notlar
(Tutarlar, aksi belirtilmedikçe, Türk Lirası olarak gösterilmiştir)

BİLİCİ YATIRIM SANAYİ VE TİCARET A.Ş.
VE BAĞLI ORTAKLIĞI ARA DÖNEM
KONSOLİDE NAKİT AKIŞ TABLOSU

	01.01.2015	01.01.2014
Notlar	31.03.2015	31.03.2014
A) İŞLETME FAALİYETLERİNDEN NAKİT AKIŞLARI		
SÜRDÜRÜLEN FAALİYETLER VERGİ ÖNCESİ KARI / (ZARARI)	2.272.424	4.244.719
Sürdürülen Faaliyetler Vergi Öncesi Kar/Zararı ile ilgili Düzeltmeler		
Gelir Tablosu Hesaplarında Muhasebeleştirilen Dönem Amortismanı	Not:18,19 978.497	1.000.549
Özkaynak Yöntemiyle Değerlenen Yatırımlar Karı (-)	Not:16 259.307	42.665
Kıdem Tazminatı Karşılığındaki Değişim	Not:24 86.373	126.228
Alacaklar Reeskont Tutarındaki Değişim	Not:10 251.992	301.817
Cari Dönem Şüpheli Alacak Karşılığındaki Değişim	Not:10 326.584	7.702
Stok Değer Düşüş Karşılığındaki Değişim	Not:8 -	-
Borç Senetleri Prekontundaki Değişim	Not:10 (7.186)	(17.210)
İzin Karşılıkları	Not 24 42.339	34.641
Kredi Gerçekleşmemiş Net Kur Farkı Geliri / (Gideri)	Not 33 -	1.184.209
Faiz Geliri	Not 31 (2.249.327)	(1.673.362)
Dava Karşılığı	Not 22 (44.400)	27.481
<i>Konusu Kalmayan Karşılık</i>	(44.400)	-
Faiz Gideri	Not 33 1.821.684	1.783.881
Vadeli Mevduat Gelir Tahakkukları	Not.6 -	(167.649)
Banka Bonusu Gelir Tahakkukları	Not 6 -	(2.668)
Duran Varlık Satış Kar Zararı	Not 18 (34.746)	5.868
MDV Değer Artışları	Not 18 -	(143.923)
İşletme Sermayesinde Gerçekleşen Değişimler	3.703.541	6.754.948
Ticari Alacaklardaki Değişim	Not:10 (3.840.880)	(3.425.792)
Stoklardaki Değişim	Not:13 (2.004.916)	(515.395)
Faaliyetlerle İlgili Diğer Alacaklardaki Değişim	Not:11 (346.969)	30.935
Ticari Borçlardaki Değişim	Not:10 (40.816)	865.213
Peşin Ödenmiş Giderlerdeki Değişim	Not:15 (964.983)	-
Faaliyetlerle İlgili Diğer Borçlardaki Değişim	Not:11-12 2.964.072	10.225.735
Çalışanlara Sağlanan Faydalar Kapsamında Borçlardaki Değişim	Not:20 513.475	-
Ertelenmiş Gelirlerdeki Değişim	Not:12 91.519	-
Diğer Dönen Varlıklardaki Değişim	Not.26 44.815	(306.757)
Kısa Vadeli Karşılıklardaki Değişim	Not.22 (10.820)	(6.579)
İşletme Sermayesinde Diğer Değişim	839.554	-
Faaliyetlerden Kaynaklanan Net nakit	947.592	13.622.308
Vergi Ödemeleri/ladeleri	(417.990)	(681.822)
Ödenen Faiz (Net)	907.974	(28.027)
Kıdem Tazminatı Ödemeleri (-)	Not:24 (205.954)	(15.619)
İşletme Faaliyetlerinden elde edilen nakit	1.231.622	12.896.840
B) YATIRIM FAALİYETLERİNDEN KAYNAKLANAN NAKİT AKIŞLARI		
Yatırım Amaçlı Gayrimenkul Edinimleri	Not:17 (4.712.000)	(2.771.751)
Maddi ve Maddi Olmayan duran varlık alımlarından Nakit Çıkışları	Not:18-19 (264.589)	(1.641.183)
Maddi duran varlık çıkışlarından elde edilen nakit (+)	Not:18-19 34.746	6.000
Ödenen Faiz (Net)	-	(1.207)
Yatırım faaliyetlerinde kullanılan nakit	(4.941.843)	(4.408.141)
C) FİNANSMAN FAALİYETLERİNDEN KAYNAKLANAN NAKİT AKIŞLARI		
Finansal Borç Ödemeleri	Not:8 (8.968.833)	(7.350.260)
Ödenen Faiz	Not:8 (480.331)	199.309
Finansal Borç Kiralamalardaki Değişim	Not:8 -	(101.484)
Finansal Kiralama Sözleşmelerinden Nakit	(210.285)	-
Tahsil Edilen Faiz	12	21.188
Finansal Borç Alımından Elde Edilen Nakit	Not:8 16.952.578	3.294.482
Ortak Kontrol Altında İşletme Birleşmeleri Etkisi	-	(12.000.000)
Finansman Faaliyetlerden Kaynaklanan Nakit	7.293.141	(15.936.765)
Yabancı Para Çevrim Farklarının Etkisinden Önce Nakit ve Nakit Benzerlerindeki Net Artış Azalış	3.582.920	(7.448.066)

BİLİCİ YATIRIM SANAYİ VE TİCARET A.Ş.
31.03.2015 Tarihi İtibariyle Mali Tabloları Tamamlayıcı Notlar
(Tutarlar, aksi belirtilmedikçe, Türk Lirası olarak gösterilmiştir)

D) YABANCI PARA ÇEVİRİM FARKLARININ NAKİT VE NAKİT BENZERLERİ ÜZERİNDEKİ ETKİSİ

Nakit ve Nakit Benzerlerindeki Net Artış/Azalış		3.582.920	(7.448.066)
E) DÖNEM BAŞI NAKİT VE NAKİT BENZERLERİ	Not:6	2.082.831	27.442.803
DÖNEM SONU NAKİT VE NAKİT BENZERLERİ	Not:6	5.665.151	19.994.737

1. Şirket'in Organizasyonu ve Faaliyet Konusu

BİLİCİ YATIRIM SANAYİ VE TİCARET A.Ş.'nin ("Şirket") faaliyet konusu; tekstil alanında her nevi tekstil, kumaş, bez üretimi, boya, apre ve haşıl işlemleri yapmak veya fason yaptırılması, pamuklu dokuma ve polyesterden imal edilen her türlü giysi eşyası dahil, her türlü yarı mamul ve hammaddenin imali, çırçır, prese sawgın, her nevi iplik, dokuma örme, terbiye ve konfeksiyon tesisleri kurmak, işletmektir. Gayrimenkul faaliyeti alanında her türlü gayrimenkulün satın alınması, kiralanması, bu gayrimenkuller üzerinde bina inşa etmesi ve başkalarına inşaatı yaptırılmasıdır. Turizm işletmeciliği alanında; turizm faaliyetlerinde bulunmak, yurtiçi ve yurtdışında seyahat acentaları açmak, bu maksatla tesisler kurmaktır. Elektrik üretimi alanında, kendi elektrik ve ısı enerjisi ihtiyacını karşılamak üzere otoprodüktör lisansı çerçevesinde üretim tesisi kurmak, elektrik ve ısı enerjisi üretmektir.

Şirket'in sermaye yapısı aşağıdaki gibidir:

Bilici Yatırım Sanayi ve Ticaret A.Ş.	31.03.2015		31.12.2014	
	Tutarı	Tutarı	Tutarı	Oran (%)
Hasan Bilici	150.548	<1	150.548	<1
Bülent Bilici	4.421.310	10	4.421.310	11
Esra Bilici Pekcan	4.261.820	10	4.261.820	11
Mehmet Fatih Bilici	4.421.310	10	4.421.310	11
Mehmet Ali Bilici	3.313.748	7	3.313.748	8
Süleyman Bilici	3.313.748	7	3.313.748	8
Tamer Bilici	3.313.748	7	3.313.748	8
Ali Hikmet Bilici	3.313.748	7	3.313.748	8
Bilici Holding A.Ş.	3.600.000	8	3.600.000	-
Halka Arz	14.890.020	33	14.890.020	33
Sermaye Toplamı	45.000.000	100%	45.000.000	100%

Bilici Ailesi 17.10.2014 tarihinde Toplam hisse adedinin %8'ine tekabül eden 3.600.000 adet'lik kısmını Bilici Holding A.Ş.'ne devretmiştir.

31 Mart 2015 Tarihi itibariyle Şirketin hakim ortağı Bilici ailesidir. Bilici Ailesi 31 Mart itibariyle şirketin %67'lik kısmına sahiptir.

Şirket'in dönem sonları itibariyle konsolidasyon kapsamındaki bağlı ortaklıkları, İştirak oranları, faaliyette bulunduğu ülkeler ve temel faaliyet konuları aşağıdaki gibidir:

Ortaklık Adı	Bağlı Ortaklık Adı	Coğrafi	Kuruluş	İştirak	İştirak
		Bölüm	Tarihi	Oranı 2015	Oranı 2014
Bilici Yatırım A.Ş.	Biteks İplik Sanayi ve Ticaret A.Ş.	Türkiye	2007	21,14%	21,14%

Bundan böyle konsolide mali tablolarında ve dipnotlarında Şirket ve Bağlı Ortaklığı "Grup" olarak adlandırılacaktır.

Grup dahilinde örgütlü iş gücü bulunmamaktadır. Tüm çalışanlar sendikasızdır. Dönemler itibari ile ortalama çalışan sayısı aşağıdaki gibidir:

	31.03.2015	31.12.2014
İdari Personel	28	40
Diğer Personel	555	551
TOPLAM	583	591

BİLİCİ YATIRIM SANAYİ VE TİCARET A.Ş.

31.03.2015 Tarihi İtibariyle Mali Tabloları Tamamlayıcı Notlar (Tutarlar, aksi belirtilmedikçe, Türk Lirası olarak gösterilmiştir)

Finansal tablolar, 11 Mayıs 2015 tarihli Yönetim Kurulu toplantısında onaylanmış, Yönetim Kurulu adına Yönetim Kurulu Murahas Üyesi Tamer Bilici ve Mali İşler Direktörü İsmail Ünlü tarafından imzalanmıştır. Genel Kurul'un finansal tabloları değiştirme yetkisi bulunmaktadır.

Bağlı Ortaklığın Organizasyonu ve faaliyet konuları aşağıdaki gibidir:

BİTEKS İPLİK SANAYİ VE TİCARET A.Ş.'nin ("Şirket") faaliyet konusu ; Tekstil ürünlerinin imalatı, ithalatı, ihracı ve yurt içi ticareti olup bu amacı gerçekleştirmek için gerekli iplik, dokuma, terbiye, boya, baskı, konfeksiyon, örme, çırçır ve prese tesislerini kurmak, işletmek ve kiralamaktır.

Şirket'in kuruluşu ve kayıtlı adresi: Şirket 6047 ticaret sicil numarası ile 2007 yılında Adana'da kurulmuş olup , Hacı Sabancı Organize Sanayi bölgesi 1. Cadde Atatürk bulvarı No:5/B Yakapınar-Adana adresinde bulunmaktadır.

Şirketin Şubeleri : Şirket'in Organize sanayi bölgesi 126 ada 12 parsel ve 3 Parsel Toprakkale Osmaniye adresinde fabrikası bulunmaktadır.

2. Konsolide Finansal Tabloların Sunumuna İlişkin Esaslar

2.01 Sunuma İlişkin Temel Esaslar

Grup, yasal defterlerini ve kanuni finansal tablolarını Türk Ticaret Kanunu ("TTK"), vergi mevzuatı ve Türkiye Cumhuriyeti Maliye Bakanlığı ("Maliye Bakanlığı") tarafından çıkarılan Tekdüzen Hesap Planı şartlarına uygun olarak tutmakta ve hazırlamaktadır. Ekli finansal tablolar Sermaye Piyasası Kurulu'nun ("SPK") yayımladığı Genel Kabul Görmüş Muhasebe Politikalarına uygun olarak Grup'un yasal kayıtlarında yapılan düzeltmeleri ve sınıflandırmaları içermektedir.

Sermaye Piyasası Kurulu ("SPK"), Seri: XI, No: 29 sayılı "Sermaye Piyasasında Finansal Raporlamaya İlişkin Esaslar Tebliği" 13.06.2013 tarihli ve 28676 sayılı resmi gazete yayımlanan II-14.1 sayılı "Sermaye Piyasasında Finansal Raporlamaya İlişkin Esaslar ("Tebliğ") ile yürürlükten kaldırılmıştır.

Bu tebliğe istinaden, işletmeler Finansal Tabloların hazırlanmasında Kamu Gözetimi, Muhasebe ve Denetim Standartları Kurulu (KGMDSK) tarafından yayımlanan TMS/TFRS' leri esas alırlar. Finansal Raporlama ilke, usul ve esaslarının, açık ve anlaşılabilir hale gelmesini veya uygulama birliğinin sağlanmasını teminen, gerekli görülmesi halinde uygulamayı belirlemek üzere Sermaye Piyasası Kanunu' nun 14. Maddesi kapsamında Kurul'ca kararlar alınır. İşletmeler bu kararlara uymakla yükümlüdürler.

İlişikteki konsolide finansal tablolar SPK II-14.1 sayılı tebliğe göre hazırlanmış olup, finansal tablolar ve dipnotlar, SPK tarafından 07.06.2013 tarihli duyuru ile uygulanması zorunlu kılınan formatlara uygun olarak sunulmuştur.

Grup'un konsolide finansal tabloları faaliyette bulunduğu temel ekonomik çevrede geçerli olan fonksiyonel para birimi ile sunulmuştur. Grup'un konsolide finansal durumu ve faaliyet sonuçları Grup'un geçerli para birimi olan ve finansal tablolar için sunum birimi olan Türk Lirası cinsinden ifade edilmiştir. (Grup'un konsolide finansal tablolarındaki rakamların kuruluş haneleri tamsayıya yuvarlanmıştır.)

2.02 Yüksek Enflasyon Dönemlerinde Finansal Tabloların Düzeltilmesi

SPK, 17 Mart 2005 tarihinde almış olduğu bir kararla, Türkiye'de faaliyette bulunan ve SPK Muhasebe Standartları'na uygun finansal tablo hazırlayan Şirketler için, 1 Ocak 2005 tarihinden itibaren geçerli olmak üzere enflasyon muhasebesi uygulamasının gerekli olmadığını ilan ettiği için bu tarihten itibaren Türkiye Muhasebe Standardı 29 "Yüksek Enflasyonist Ekonomilerde Finansal Raporlama"ya göre finansal tabloların hazırlanması ve sunumu uygulamasını sona erdirmiştir.

2.03 Konsolidasyon Esasları

Bağlı Ortaklıklar, Ana Ortaklık'ın ya (a) doğrudan ve/veya dolaylı olarak kendisine ait olan hisseler ve/veya kontrol ettiği diğer şirketler neticesinde şirketlerdeki hisselerle ilgili oy kullanma hakkının %50'den fazlasını kullanma yetkisi kanalıyla; ya da (b) oy kullanma hakkının %50'den fazlasını kullanma yetkisine sahip olmamakla birlikte mali ve işletme politikaları üzerinde fiili kontrolünü kullanmak suretiyle mali ve işletme politikalarını Ana Ortaklık'ın menfaatleri doğrultusunda kontrol etme yetkisi ve gücüne sahip olduğu şirketleri ifade eder.

Bağlı Ortaklıklara ait bilançolar ve gelir tabloları, tam konsolidasyon yöntemi kullanılarak konsolide edilmiş olup Ana Ortaklık'ın sahip olduğu payların kayıtlı değeri, ilgili özkaynaktan mahsup edilmektedir. Ana Ortaklık ile Bağlı Ortaklıkları arasındaki işlemler ve bakiyeler konsolidasyon kapsamında karşılıklı olarak elimine edilmektedir. Ana Ortaklık ve Bağlı Ortaklığın, Bağlı Ortaklıkta sahip olduğu hisselerin finansman maliyeti ile bu hisselerle ait temettüleri, sırasıyla, özkaynaktan ve ilgili dönem gelirinden çıkarılmıştır.

Aşağıda dönem sonları itibariyle Şirket'in bağlı ortaklıklarındaki oy hakları, direkt ve dolaylı ortaklık oranları ve etkin ortaklık oranları gösterilmiştir:

BİLİCİ YATIRIM SANAYİ VE TİCARET A.Ş.

31.03.2015 Tarihi İtibariyle Mali Tabloları Tamamlayıcı Notlar (Tutarlar, aksi belirtilmedikçe, Türk Lirası olarak gösterilmiştir)

Bağlı Ortaklıklar	Ana Ortaklık Tarafından Sahip Olunan Doğrudan Pay %		Ana Ortaklık Tarafından Yönetimde Sahip Olunan Toplam Oy Hakkı	
	31.03.2015	31.12.2014	31.03.2015	31.12.2014
Biteks İplik A.Ş. (*)	21,14%	21,14%	69%	69%

(*) Bilici Yatırım Sanayi ve Ticaret A.Ş., 20.02.2014 tarihinde Biteks İplik Sanayi ve Ticaret A.Ş.'nin, 3 Şubat 2014 tarihinde Ata Yatırım Menkul Değerler A.Ş.'nin Biteks İplik Sanayi ve Ticaret Anonim Şirketi (Biteks) için hazırladığı değerlendirme Raporu tetkik edilmiş olup; raporda tespit edilen değerler dikkate alınarak, Biteks İplik Sanayi ve Ticaret Anonim Şirketi yönetim imtiyazı veren A grubu her 1 TL nominal değerdeki hisseyi 11,00-TL değerden, B grubu her 1 TL nominal değerdeki hisseyi 8,00-TL'ndan olmak üzere Bülent Bilici, Mehmet Fatih Bilici, Mehmet Ali Bilici, Süleyman Bilici, Ali Hikmet Bilici ve Tamer Bilici'nin her birinden 150.000 adedi A grubu ve 43.750 adedi B grubu olmak üzere toplam 900.000 adet A grubu, 262.500 adet B grubu Hissenin satın alınmasına ve bedeli olan 12.000.000 TL'nin beş eşit taksitte satın alınmıştır

Bağlı Ortaklık, kontrolün Grup'a geçtiği tarihten itibaren konsolidasyon kapsamına alınmakta olup kontrolün sona erdiği tarihten itibaren konsolidasyon kapsamından çıkartılmaktadırlar.

Bağlı Ortaklığın net varlıklarında ve faaliyet sonuçlarında ana ortaklık dışı paya sahip hissedarların payları, konsolide bilanço ve gelir tablosunda Kontrol Gücü Olmayan Pay olarak gösterilmektedir.

Aynı Hakim Ortak Yönetimindeki İşletme Birleşmeleri

Grup tarafından kontrol edilen işletmeler arasında gerçekleşen yasal birleşmeleri "UFRS 3 (Revize) İşletme Birleşmeleri" standardı kapsamında değerlendirilmemektedir. UFRS'de bu işlem ile ilgili spesifik bir muhasebe politikası bulunmamaktadır. Bundan dolayı grup, aynı hakim ortak yönetimindeki işletme birleşmelerini "UMS 8 Muhasebe Politikaları, Muhasebe Tahminleri ve Hatalar Standardı" kapsamında paragraf 10 ile 12'nin tanımlamaları ve KGG'nin Ortak Kontrol Tabi İşletme Birleşmelerinin Muhasebeleştirilmesine ilişkin olarak 21.07.2013 tarihli Türkiye Muhasebe Standartlarının Uygulanmasına Yönelik İlke Kararları çerçevesinde değerlendirmiştir.

Grup tarafından kontrol edilen işletmeler arasında gerçekleşen yasal birleşmeler sonucunda herhangi bir şerefiye veya negatif şerefiye hesaplanmamaktadır. İştirak tutarı ile satın alınan şirketin sermayesindeki payı nispetindeki tutarın netleştirilmesi sonucu oluşan fark doğrudan özkaynaklar içerisinde "ortak kontrol altındaki işletme birleşmeleri etkisi" olarak "Geçmiş Yıllar Karları" kalemi altında muhasebeleştirilir.

Biteks İplik A.Ş. aynı hakim ortaklar tarafından yönetilmesi nedeniyle satın alındığı tarih itibariyle ortak kontrol altında işletme birleşmesi şeklinde konsolide edilmiştir.

Özkaynak Yöntemi ile Değerlenen Yatırımlar

İş Ortaklığı: İki veya daha fazla tarafın, müşterek kontrole tabi bir ekonomik faaliyeti gerçekleştirmesini sağlayan sözleşmeye bağlı girişimdir. Ortak Girişimci ise; iş ortaklığı üzerinde müşterek kontrol gücüne sahip olan katılımcı taraftır. Ortak girişimci, müştereken kontrol edilen bir işletmedeki payını oransal konsolidasyon veya özkaynak yöntemine göre finansal tablolarına yansıtır. Söz konusu yatırım finansal tablolarda, TFRS 11 "Müşterek Düzenlemeler" standardına uygun olarak özkaynak yöntemine göre muhasebeleştirilmiştir.

Bilici Yatırım Sanayi ve Ticaret A.Ş ile TSKB Gayrimenkul Yatırım Ortaklığı A.Ş. arasında 26 Mayıs 2011 tarihinde Adana Otel Projesi için adi ortaklık sözleşmesi imzalanmıştır. Yapılan sözleşmeye göre bir adi şirket kurulmuş olup iki şirket'in pay oranı % 50 olarak gerçekleşmiştir.

Yeni kurulan adi ortaklığın sermayesi 20.000 TL olup, özkaynak yöntemine göre konsolidasyona dahil edilen, iş ortaklığının sermayesinin tamamı ortaklar tarafından nakden ödenmiştir. Şirket'in ortaklık yapısı aşağıda gösterilmiştir;

ORTAKLAR	ORTAKLIK ORANI	TOPLAM SERMAYE BEDELİ (TL)
Bilici Yatırım Sanayi ve Ticaret A.Ş	% 50	10.000
TSKB Gayrimenkul Yatırım Ortaklığı A.Ş.	% 50	10.000
TOPLAM	% 100	20.000

Bilici Yatırım Sanayi ve Ticaret A.Ş ile TSKB Gayrimenkul Yatırım Ortaklığı A.Ş. ortaklığında 27 Mart 2015 tarihinde Adana Otel Projesi işletmesi için Anavarza Otelcilik A.Ş kurulmuştur. Şirket kuruluşu 3 Nisan 2015 tarihli 8793 sayılı ticaret sicil gazetesinde ilan edilmiştir.

ORTAKLAR	ORTAKLIK ORANI	TOPLAM SERMAYE BEDELİ (TL)
Bilici Yatırım Sanayi ve Ticaret A.Ş	% 50	1.000.000
TSKB Gayrimenkul Yatırım Ortaklığı A.Ş.	% 50	1.000.000
TOPLAM	% 100	2.000.000

BİLİCİ YATIRIM SANAYİ VE TİCARET A.Ş.
31.03.2015 Tarihi İtibariyle Mali Tabloları Tamamlayıcı Notlar
(Tutarlar, aksi belirtilmedikçe, Türk Lirası olarak gösterilmiştir)

Özkaynak Yöntemi ile Değerlenen Yatırımın iştirak tutarı, iştirak oranı ve konsolidasyon yöntemi aşağıda yer almaktadır.

31.03.2015	İştirak Tutarı	İştirak Oranı (Doğrudan)	İştirak Oranı (Dolaylı)	Toplam İştirak Oranı	Konsolidasyon Yöntemi
Bilici Yat.TSKB GYO Adi Ort.	10.000	50%	-	50%	Özkaynak
Anavarza Otelcilik A.Ş	1.000.000	50%	-	50%	Özkaynak

31.12.2014	İştirak Tutarı	İştirak Oranı (Doğrudan)	İştirak Oranı (Dolaylı)	Toplam İştirak Oranı	Konsolidasyon Yöntemi
Bilici Yat.TSKB GYO Adi Ort.	10.000	50%	-	50%	Özkaynak

2.04 Karşılaştırmalı Bilgiler ve Önceki Dönem Tarihli Finansal Tabloların Düzeltilmesi

Mali durum ve performans trendlerinin tespitine imkan vermek üzere, Grup'un mali tabloları önceki dönemle karşılaştırmalı hazırlanmaktadır..

Gerektiği durumlarda cari dönem finansal tablolarındaki sınıflandırma değişiklikleri, tutarlı olması açısından önceki dönem finansal tablolarına da uygulanır.

SPK'nın 7 Haziran 2013 tarih ve 20/670 sayılı toplantısında alınan karar uyarınca Sermaye Piyasasında Finansal Raporlamaya İlişkin Esaslar Tebliği kapsamına giren sermaye piyasası kurumları için 31 Mart 2013 tarihinden sonra sona eren ara dönemlerden itibaren yürürlüğe giren finansal tablo örnekleri ve kullanım rehberi yayınlanmıştır. Yürürlüğe giren bu formatlar uyarınca Grup konsolide finansal durum tablolarında bu formatlara uygun olarak yapılmıştır.

Sirket, 31.12.2013 tarihli finansal tablolarını solo olarak hazırlamakta iken 1 numaralı bölümde detayı açıklandığı üzere 20.02.2014 tarihinde ortak kontrole tabi işletme birleşmesi nedeniyle 31.12.2014 tarihli finansal tablolarını konsolide olarak hazırlamıştır. Ortak kontrol altında gerçekleşen birleşmede birleşmeye konu olan varlık ve yükümlükler kayıtlı değerleri ile konsolide finansal tablolara alınmıştır. Gelir tabloları ise birleşmenin gerçekleştiği mali yılın başlangıcından itibaren konsolide edilmiştir. Önceki dönem finansal tabloları da karşılaştırılabilirlik amacıyla aynı şekilde yeniden düzenlenmiştir.

2.05 Muhasebe Politikalarında Değişiklikler

Muhasebe politikaları ve muhasebe tahminlerinde değişiklik ve hatalar olması durumunda, yapılan önemli değişiklikler ve tespit edilen önemli muhasebe hataları geriye dönük olarak uygulanır ve önceki dönem finansal tabloları yeniden düzenlenir. Muhasebe politikalarında yapılan değişikliklerin önceki dönemleri etkilemesi durumunda, söz konusu politika hep kullanılmadığı gibi finansal tablolarda geriye dönük olarak da uygulanır. Grup'un cari dönemde muhasebe politikalarında herhangi bir değişiklik olmamıştır.

2.06 Muhasebe Tahminlerindeki Değişiklikler ve Hatalar

Muhasebe tahminleri, güvenilir bilgilere ve makul tahmin yöntemlerine dayanılarak yapılır. Ancak, tahminin yapıldığı koşullarda değişiklik olması, yeni bir bilgi edinilmesi veya ilave gelişmelerin ortaya çıkması sonucunda tahminler gözden geçirilir. Muhasebe tahminindeki değişikliğin etkisi, yalnızca bir döneme ilişkinse, değişikliğin yapıldığı cari dönemde, gelecek dönemlere de ilişkinse, hem değişikliğin yapıldığı dönemde hem de gelecek dönemlerde, ileriye yönelik olarak, dönem kârı veya zararının belirlenmesinde dikkate alınacak şekilde finansal tablolara yansıtılır.

Cari dönem faaliyet sonucuna bir etkisi olan veya sonraki dönemlere etkisi olması beklenen muhasebe tahminindeki bir değişikliğin niteliği ve tutarı finansal tablo dipnotlarında, gelecek dönemlere ilişkin etkinin tahmininin mümkün olmadığı haller dışında açıklanır. Cari dönemde muhasebe tahminlerinde değişiklik olmamıştır.

2.07 Önemli Muhasebe Değerlendirme, Tahmin ve Varsayımları

Finansal tabloların hazırlanmasında Grup yönetiminin, raporlanan varlık ve yükümlülük tutarlarını etkileyecek, bilanço tarihi itibarı ile muhtemel yükümlülük ile taahhütleri ve raporlama dönemi itibarıyla gelir ve gider tutarlarını belirleyen varsayımlar ve tahminler yapması gerekmektedir. Gerçekleşmiş sonuçlar tahminlerden farklı olabilmektedir. Tahminler düzenli olarak gözden geçirilmekte, gerekli düzeltmeler yapılmakta ve gerçekleştirildiği dönemde gelir tablosuna yansıtılmaktadırlar.

BİLİCİ YATIRIM SANAYİ VE TİCARET A.Ş.

31.03.2015 Tarihi İtibariyle Mali Tabloları Tamamlayıcı Notlar (Tutarlar, aksi belirtilmedikçe, Türk Lirası olarak gösterilmiştir)

Finansal tablolara yansıtılan tutarlar üzerinde önemli derecede etkisi olabilecek yorumlar ve bilanço tarihinde var olan veya ileride gerçekleşebilecek tahminlerin esas kaynakları göz önünde bulundurularak yapılan varsayımlar aşağıdadır:

- a) Kıdem tazminatı yükümlülüğü aktüeryal varsayımlar (iskonto oranları, gelecek maaş artışları ve çalışan ayrılma oranları) kullanılarak belirlenir. Bu varsayımlar her bilanço döneminde tekrar gözden geçirilmekte ve gerek görülmesi halinde revize edilmektedir. (Bkz. Not :22)
- b) Grup, sabit kıymetlerini doğrusal amortisman metoduyla faydalı ömür esasına uygun bir şekilde amortisman tabi tutmuştur. Beklenen faydalı ömür kalıntı değer ve amortisman yöntemi, tahminlerde ortaya çıkan değişikliklerin olası etkileri için her yıl gözden geçirilir ve tahminlerde bir değişiklik varsa ileriye dönük olarak muhasebeleştirilir. (Not: 2.09.03,04)

- c) Grup, Maddi Duran Varlıkları içerisinde yer alan Arsa, Bina , Makina Tesis ve Cihazlar ve Yatırım Amaçlı Gayrimenkulleri için 31.12.2009 tarihine kadar TMS 16 Maddi Duran Varlıklar Standartındaki açıklanan muhasebeleştirme sonrası ölçüm modellerinden maliyet modelini, 01.01.2010'dan itibaren ise Yeniden Değerleme modelini kullanmayı tercih etmiştir. Söz konusu Arsa, Bina, Tesis Makina ve Cihazlar ile Yatırım Amaçlı Gayrimenkuller ekli finansal tablolarda gerçeğe uygun değeri ile yer almaktadır.

Bilici Yatırım Sanayi ve Ticaret A.Ş., Yatırım Amaçlı Gayrimenkulleri için 2014 yılında bağımsız değerlendirme uzmanına rayiç değer tespiti yaptırmasına karşın Maddi Duran varlıklarının gerçeğe uygun değerlerinin tespitini en son 2010 yılında yaptırmış olup bu tarihten itibaren herhangi bir bağımsız değerlendirme uzmanına rayiç değer tespiti yaptırmamıştır.

Biteks İplik Sanayi ve Ticaret A.Ş. Maddi Duran Varlıklarına en son 2013 yılında bağımsız değerlendirme uzmanına rayiç değer tespiti yaptırmıştır. Söz konusu rayiç değerler ekte yer alan konsolide finansal tablolara yansıtılmıştır.

Yatırım Amaçlı Gayrimenkuller ve Maddi Duran Varlıklara ilişkin ilişkin detay bilgi Not:17-18'de yer almaktadır.

- d) Şüpheli alacak karşılıkları, Grup yönetiminin bilanço tarihi itibariyle var olan ancak cari ekonomik koşullar çerçevesinde tahsil edilememesi riski olan alacaklara ait gelecekteki zararları karşılayacağına inandığı tutarları yansıtmaktadır. Alacakların değer düşüklüğüne uğrayıp uğramadığı değerlendirilirken borçluların geçmiş performansları, piyasadaki kredibiliteleri ve bilanço tarihinden finansal tabloların onaylanma tarihine kadar olan performansları ile yeniden görüşülen koşullar da dikkate alınmaktadır. Bilanço tarihi itibariyle ilgili karşılıklara ait bilgiler **Not 10'** da verilmiştir.
- e) Stok değer düşüklüğü ile ilgili olarak stokların fiziksel özellikleri ve ne kadar geçmişten geldiği incelenmekte, teknik personelin görüşleri doğrultusunda kullanılabilirliği belirlenmekte ve kullanılmayacak olduğu tahmin edilen kalemler için karşılık ayrılmaktadır. Stokların net gerçekleşebilir değerinin belirlenmesinde de ortalama satış fiyatlarına ilişkin veriler kullanılmaktadır. Grup'un 31.03.2015 tarihi itibariyle finansal tablolarında stok değer düşüklüğü karşılığı 4.281 TL'dir.(31.12.2014 ; 4.281 TL)
- f) Grup, ertelenmiş vergi hesabını TMS ve TFRS'ye uygun olarak yapmış ve finansal tablolara yansıtmıştır. Grup'un geçmiş yıllardan gelen devreden mali zararları bulunmamaktadır.
- g) Grup yönetimi dipnot 22'de detaylı olarak anlatılan davalar ile ilgili olarak hukuk müşavirleri ve uzman görüşleri doğrultusunda en iyi tahminlerine dayanarak 31.03.2015 tarihinde sona eren ara hesap dönemine ait finansal tablolarda 309.475 TL tutarında dava karşılığı ayrılmıştır.(31.12.2014 ; 353.875 TL)

2.08 Netleştirme/Mahsup

Finansal varlıklar ve yükümlülükler, yasal olarak netleştirme hakkı var olması, net olarak ödenmesi veya tahsilin mümkün olması veya varlığın elde edilmesi ile yükümlülüğün yerine getirilmesinin eş zamanlı olarak gerçekleşebilmesi halinde, bilançoda net değerleri ile gösterilirler.

2.09 Önemli Muhasebe Politikalarının Özeti

Finansal tabloların hazırlanması sırasında uygulanan önemli muhasebe politikalarının özeti aşağıdaki gibidir:

2.09.01 Gelir Kaydedilmesi

Gelirler, gelir tutarının güvenilir şekilde belirlenebilmesi ve işlemle ilgili ekonomik yararların Şirket'e akmasının muhtemel olması üzerine alınan veya alınabilecek bedelin gerçeğe uygun değeri üzerinden tahakkuk esasına göre kayıtlara alınır. Net satışlar, mal satışlarından iade ve satış iskontolarının düşülmesi suretiyle bulunmuştur.

BİLİCİ YATIRIM SANAYİ VE TİCARET A.Ş.

31.03.2015 Tarihi İtibariyle Mali Tabloları Tamamlayıcı Notlar (Tutarlar, aksi belirtilmedikçe, Türk Lirası olarak gösterilmiştir)

Grup'un mal ve hizmet satışları, fason büküm, fason kumaş boya, elyaf boyama, ip boyama, zirai ürün ve mamul iplik satışlarından oluşmakta olup, malların satışından elde edilen gelir, aşağıdaki şartlar karşılandığında muhasebeleştirilir:

- Şirket'in mülkiyetle ilgili tüm önemli riskleri ve kazanımları alıcıya devretmesi,
- Şirket'in mülkiyetle ilişkilendirilen ve süregelen bir idari katılımının ve satılan mallar üzerinde etkin bir kontrolünün olmaması,
- Gelir tutarının güvenilir bir şekilde ölçülmesi,
- İşleme ilişkili olan ekonomik faydaların işletmeye akışının olası olması,
- İşlemden kaynaklanacak maliyetlerin güvenilir bir şekilde ölçülmesi.

Faiz geliri, kalan anapara bakiyesi ile beklenen ömrü boyunca ilgili finansal varlıktan elde edilecek tahmini nakit girişlerini söz konusu varlığın kayıtlı değerine indirgeyen efektif faiz oranı nispetinde ilgili dönemde tahakkuk ettirilir.

Satışlar içerisinde önemli bir finansman unsurunun bulunması durumunda makul bedel gelecekte oluşacak nakit akışlarının finansman unsuru içerisinde yer alan gizli faiz oranı ile indirgenmesi yöntemiyle tespit edilir. Fark tahakkuk esasına göre finansal tablolara yansıtılır.

2.09.02 Stok Değerlemesi

Grup'un stokları genel olarak boya, kimyasal, tek kat iplik, lycra ,polyster elyaf ve ticari zirai ürün stoklarından oluşmaktadır.

Stoklar, maliyetin ya da net gerçekleştirilebilir değerinin düşük olması ile değerlendirilmektedir. Stokların maliyeti; tüm satın alma maliyetlerini, dönüştürme maliyetlerini ve stokların mevcut durumuna ve konumuna getirilmesi için katlanılan diğer maliyetleri içerir. Stokların dönüştürme maliyetleri; direkt işçilik giderleri gibi, üretimle doğrudan ilişkili maliyetleri kapsar. Bu maliyetler ayrıca ilk madde ve malzemenin mamule dönüştürülmesinde katlanılan sabit ve değişken genel üretim giderlerinden sistematik bir şekilde dağıtılan tutarları da içerir.

Stokların maliyetinin hesaplanmasında ağırlıklı ortalama maliyet yöntemi uygulanmaktadır. Net gerçekleştirilebilir değer, olağan ticari faaliyet içerisinde oluşan tahmini satış fiyatından tahmini tamamlanma maliyeti ve satışı gerçekleştirmek için yüklenilmesi gereken tahmini maliyetlerin toplamının indirilmesiyle elde edilir.

2.09.03 Maddi Duran Varlıklar

Arsa, Bina , Makina Tesis ve Cihazlar dışındaki Maddi duran varlıklar, 01.01.2005 tarihinden önce satın alınan kalemler için 31.03.2015 tarihi itibariyle enflasyonun etkilerine göre düzeltilmiş maliyet değerlerinden, 2005 ve sonraki yıllarda satın alınan kalemler için satın alım maliyet değerlerinden birikmiş amortisman ve kalıcı değer kayıpları düşülerek yansıtılır.

Grup Maddi Duran Varlıkları içerisinde yer alan Arsa, Bina ve Makina Tesis ve Cihazlar için 31.12.2009 tarihine kadar TMS 16 Maddi Duran Varlıklar Standartındaki açıklanan muhasebeleştirme sonrası ölçüm modellerinden maliyet modelini, 01.01.2010'dan itibaren ise Yeniden Değerleme modelini kullanmayı tercih etmiştir.

31.03.2015 ve 31.12.2014 tarihleri itibariyle amortisman, aşağıdaki tabloda yer alan amortisman oranlarına göre doğrusal amortisman metodu ile her bir aktifin maliyetini iz bedel değerine getirmek üzere ekonomik ömürler esas alınarak aşağıdaki oranlara göre hesaplanmaktadır.

CİNSİ	ORAN (%)
Binalar	%2 – 20
Makine ve Tesisler	%3 – 33
Döşeme ve Demirbaşlar	%3 – 50
Finansal Kiralama Yolu İle İktisap Edilen Varlıklar	%8
Taahhütler	%20 – 50

Arazi ve arsalar için sınırsız ömürleri olması sebebiyle amortisman ayrılmamaktadır.

Sabit kıymetlerin satışı dolayısıyla oluşan kâr ve zararlar net defter değerleriyle satış fiyatının karşılaştırılması sonucunda belirlenir ve faaliyet kârına dahil edilir.

Bakım ve onarım giderleri gerçekleştiği tarihte gider yazılır. Eğer bakım ve onarım gideri ilgili aktifte genişleme veya gözle görünür bir gelişme sağlıyorsa aktifleştirilir.

Beklenen faydalı ömür kalıntı değer ve amortisman yöntemi, tahminlerde ortaya çıkan değişikliklerin olası etkileri için her yıl gözden geçirilir ve tahminlerde bir değişiklik varsa ileriye dönük olarak muhasebeleştirilir.

BİLİCİ YATIRIM SANAYİ VE TİCARET A.Ş.
31.03.2015 Tarihi İtibariyle Mali Tabloları Tamamlayıcı Notlar
(Tutarlar, aksi belirtilmedikçe, Türk Lirası olarak gösterilmiştir)

2.09.04 Maddi Olmayan Duran Varlıklar

Maddi olmayan varlıklar, 1 Ocak 2005 tarihinden önce satın alınan kalemler için enflasyonun etkilerine göre düzeltilmiş maliyetlerinden ve 1 Ocak 2005'ten sonra satın alınan kalemler için satın alım maliyet değerinden, birikmiş itfa ve tükenme payları ile kalıcı değer kayıpları düşülmüş olarak gösterilirler. Bu varlıklar beklenen faydalı ömürlerine göre doğrusal amortisman yöntemi kullanılarak amortismanına tabi tutulur. Beklenen faydalı ömür ve amortisman yöntemi, tahminlerde ortaya çıkan değişikliklerin olası etkilerini tespit etmek amacıyla her yıl gözden geçirilir ve tahminlerdeki değişiklikler ileriye dönük olarak muhasebeleştirilir.

CİNSİ	31 Mart 2015 ORAN (%)	31 Aralık 2014 ORAN (%)
Haklar	%6-33	%6-33

2.09.05 Varlıklarda Değer Düşüklüğü

İtfaya tabi olan varlıklar için defter değerinin geri kazanılmasının mümkün olmadığı durum veya olayların ortaya çıkması halinde değer düşüklüğü testi uygulanır. Varlığın defter değerinin geri kazanabilir tutarını aşması durumunda değer düşüklüğü karşılığı kaydedilir. Geri kazanılabilir tutar, satış maliyetleri düşüldükten sonra elde edilen gerçeğe uygun değer veya kullanımdaki değer büyük olanıdır. Şerefiye haricinde değer düşüklüğüne tabi olan finansal olmayan varlıklar her raporlama tarihinde değer düşüklüğünün olası iptali için gözden geçirilir.Cari dönemde herhangi bir değer düşüklüğü bulunmamaktadır.

2.09.06 Kiralama İşlemleri

i) Finansal Kiralama İşlemleri

Grup'a kiralanın varlığın mülkiyeti ile ilgili bütün risk ve faydaların devrini öngören finansal kiralama, finansal kiralamanın başlangıç tarihinde, kiralamaya esas söz konusu varlığın, rayiç değeri ile kira ödemelerinin bugünkü değerinden küçük olanı esas alınarak yansıtılmaktadır. Kira ödemeleri anapara ve faiz içeriyormuş gibi işleme konulur. Anapara kira ödemeleri yükümlülük olarak gösterilir ve ödendikçe azaltılır.

ii) Operasyonel Kiralama İşlemleri

Kiralayanın malın tüm risk ve faydalarını elinde bulundurduğu kira sözleşmeleri operasyonel kiralama olarak adlandırılır. Bir operasyonel kiralama için yapılan kiralama ödemeleri, kiralama süresi boyunca gider olarak kayıtlara alınmaktadır. Grup operasyonel kira gelirlerini Esas Faaliyetlerden Diğer Gelirler hesabında muhasebeleştirmektedir. Grup'un dönemler itibariyle operasyonel gelirleri aşağıdaki gibidir:

Operasyonel Kiralama Geliri

Kiralayan	Kiracı	Açıklama	31.03.2015	31.12.2014
Bilici Yatırım San. ve Tic. A.Ş.	Btd Tekstil San. ve Tic.A.Ş.	Kamyon Kira	7.800	29.040
Bilici Yatırım San. ve Tic. A.Ş.	BLC Mühendislik A.Ş.	Ofis Kira	1.500	6.000
Bilici Yatırım San. ve Tic. A.Ş.	3.Şahıslar	Ofis Kira	-	70.000
Bilici Yatırım San. ve Tic. A.Ş.	Biltar Tarım İşletmeleri Koll.Şti	Depo Kira	15.000	20.000
Bilici Yatırım San. ve Tic. A.Ş.	Diğer Taşeronlar	Ofis Kira	-	8.250
Toplam			24.300	133.290

Operasyonel Kiralama Gideri

Bulunmamaktadır.

2.09.08 Borçlanma Maliyetleri

Kullanıma ve satışa hazır hale getirilmesi önemli ölçüde zaman isteyen varlıklar söz konusu olduğunda, satın alınması, yapımı veya üretimi ile doğrudan ilişkilendirilen borçlanma maliyetleri, ilgili varlık kullanıma veya satışa hazır hale getirilene kadar varlığın maliyetine dahil edilmektedir. Yatırımla ilgili kredinin henüz harcanmamış kısmının geçici süre ile finansal yatırımlarda değerlendirilmesiyle elde edilen finansal yatırım geliri aktifleştirmeye uygun borçlanma maliyetlerinden mahsup edilir. Diğer tüm borçlanma maliyetleri, oluştukları dönemlerde gelir tablosuna kaydedilmektedir.

Grup'un cari dönemde aktifleştirdiği borçlanma maliyeti bulunmamaktadır. (31.12.2014: Bulunmamaktadır)

BİLİCİ YATIRIM SANAYİ VE TİCARET A.Ş.
31.03.2015 Tarihi İtibariyle Mali Tabloları Tamamlayıcı Notlar
(Tutarlar, aksi belirtilmedikçe, Türk Lirası olarak gösterilmiştir)

2.09.09 Finansal Araçlar

(i) Finansal varlıklar

Finansal yatırımlar, gerçeğe uygun değer farkı kâr veya zarara yansıtılan ve gerçeğe uygun değerinden kayıtlara alınan finansal varlıklar haricinde, gerçeğe uygun değerinden alım işlemiyle doğrudan ilişkilendirilebilen harcamalar düşüldükten sonra kalan tutar üzerinden muhasebeleştirilir. Yatırımlar, yatırım araçlarının ilgili piyasa tarafından belirlenen süreye uygun olarak teslimatı koşulunu taşıyan bir kontrata bağlı olan işlem tarihinde kayıtlara alınır veya kayıtlardan çıkarılır.

Finansal varlıklar “gerçeğe uygun değer farkı kâr veya zarara yansıtılan finansal varlıklar”, “vadesine kadar elde tutulan finansal varlıklar”, “satılmaya hazır finansal varlıklar” ve “kredi ve alacaklar” olarak sınıflandırılır.

Etkin faiz yöntemi

Etkin faiz yöntemi, finansal varlığın itfa edilmiş maliyet ile değerlendirilmesi ve ilgili faiz gelirinin ilişkili olduğu döneme dağıtılması yöntemidir. Etkin faiz oranı; finansal aracın beklenen ömrü boyunca veya uygun olması durumunda daha kısa bir zaman dilimi süresince tahsil edilecek tahmini nakit toplamını, ilgili finansal varlığın tam olarak net bugünkü değerine indirgeyen orandır.

Gerçeğe uygun değer farkı kâr veya zarara yansıtılan finansal varlıklar dışında sınıflandırılan finansal varlıklar ile ilgili gelirler etkin faiz yöntemi kullanmak suretiyle hesaplanmaktadır.

a) Gerçeğe uygun değer farkı kâr veya zarara yansıtılan finansal varlıklar

Gerçeğe uygun değer farkı gelir tablosuna yansıtılan finansal varlıklar; alım-satım amacıyla elde tutulan finansal varlıklardır. Bir finansal varlık kısa vadede elden çıkarılması amacıyla edinildiği zaman söz konusu kategoride sınıflandırılır. Finansal riske karşı etkili bir koruma aracı olarak belirlenmemiş olan türev ürünleri teşkil eden bahse konu finansal varlıklar da gerçeğe uygun değer farkı kâr veya zarara yansıtılan finansal varlıklar olarak sınıflandırılır. Bu kategoride yer alan varlıklar, dönen varlıklar olarak sınıflandırılır.

b) Vadesine kadar elde tutulan finansal varlıklar

Grup’un vadesine kadar elde tutma olanağı ve niyeti olduğu, sabit veya belirlenebilir bir ödeme planına sahip, sabit vadeli borçlanma araçları, vadesine kadar elde tutulacak yatırımlar olarak sınıflandırılır. Vadesine kadar elde tutulacak yatırımlar etkin faiz yöntemine göre itfa edilmiş maliyet bedelinden değer düşüklüğü tutarı düşülerek kayıtlara alınır ve ilgili gelirler etkin faiz yöntemi kullanılmak suretiyle hesaplanır.

c) Satılmaya hazır finansal varlıklar

Satılmaya hazır finansal varlıklar (a) vadesine kadar elde tutulacak finansal varlık olmayan veya (b) alım satım amaçlı finansal varlık olmayan finansal varlıklardan oluşmaktadır. Satılmaya hazır finansal varlıklar kayıtlara alındıktan sonra güvenilir bir şekilde ölçülebiliyor olması koşuluyla gerçeğe uygun değerleriyle değerlendirilmektedir. Gerçeğe uygun değeri güvenilir bir şekilde ölçülemeyen ve aktif bir piyasası olmayan menkul kıymetler maliyet değeriyle gösterilmektedir. Satılmaya hazır finansal varlıklara ilişkin kâr veya zararlara ilgili dönemin gelir tablosunda yer verilmemektedir.

Bu tür varlıkların makul değerinde meydana gelen değişiklikler özkaynak hesapları içinde gösterilmektedir. İlgili varlığın elden çıkarılması veya değer düşüklüğü olması durumunda özkaynak hesaplarındaki tutar kâr /zarar olarak gelir tablosuna transfer edilir. Satılmaya hazır finansal varlık olarak sınıflandırılan özkaynak araçlarına yönelik yatırımlardan kaynaklanan ve gelir tablosunda muhasebeleştirilen değer düşüş karşılıkları, sonraki dönemlerde gelir tablosundan iptal edilemez. Satılmaya hazır olarak sınıflandırılan özkaynak araçları haricinde, değer düşüklüğü zararı sonraki dönemde azalır ve azalış değer düşüklüğü zararının muhasebeleştirilmesi sonrasında meydana gelen bir olayla ilişkilendirilebiliyorsa, önceden muhasebeleştirilen değer düşüklüğü zararı gelir tablosunda iptal edilebilir.

d) Krediler ve alacaklar

Sabit ve belirlenebilir ödemeleri olan, piyasada işlem görmeyen ticari ve diğer alacaklar ve krediler bu kategoride sınıflandırılır. Krediler ve alacaklar etkin faiz yöntemi kullanılarak iskonto edilmiş maliyeti üzerinden değer düşüklüğü düşülerek gösterilir.

Finansal varlıklarda değer düşüklüğü

Gerçeğe uygun değer farkı kâr veya zarara yansıtılan finansal varlıklar dışındaki finansal varlık veya finansal varlık Şirketleri, her bilanço tarihinde değer düşüklüğüne uğradıklarına ilişkin göstergelerin bulunup bulunmadığına dair değerlendirmeye tabi tutulur. Finansal varlığın ilk muhasebeleştirilmesinden sonra bir veya birden fazla olayın meydana gelmesi ve söz konusu olayın ilgili finansal varlık veya varlık grubunun güvenilir bir biçimde tahmin edilebilen gelecekteki nakit akışları üzerindeki olumsuz

BİLİCİ YATIRIM SANAYİ VE TİCARET A.Ş.

31.03.2015 Tarihi İtibariyle Mali Tabloları Tamamlayıcı Notlar (Tutarlar, aksi belirtilmedikçe, Türk Lirası olarak gösterilmiştir)

etkisi sonucunda ilgili finansal varlığın değer düşüklüğüne uğradığına ilişkin tarafsız bir göstergenin bulunması durumunda değer düşüklüğü zararı oluşur.

Kredi ve alacaklar için değer düşüklüğü tutarı gelecekte beklenen tahmini nakit akışlarının finansal varlığın etkin faiz oranı üzerinden iskonto edilerek hesaplanan bugünkü değeri ile defter değeri arasındaki farktır.

Bir karşılık hesabının kullanılması yoluyla defter değerinin azaltıldığı ticari alacaklar haricinde, bütün finansal varlıklarda, değer düşüklüğü doğrudan ilgili finansal varlığın kayıtlı değerinden düşülür. Ticari alacağın tahsil edilememesi durumunda söz konusu tutar karşılık hesabından düşülerek silinir. Karşılık hesabındaki değişimler gelir tablosunda muhasebeleştirilir.

Satılmaya hazır özkaynak araçları haricinde, değer düşüklüğü zararı sonraki dönemde azalır ve azalış değer düşüklüğü zararının muhasebeleştirilmesi sonrasında meydana gelen bir olayla ilişkilendirilebiliyorsa, önceden muhasebeleştirilen değer

düşüklüğü zararı, değer düşüklüğünün iptal edileceği tarihte yatırımın değer düşüklüğü hiçbir zaman muhasebeleştirilmemiş olması durumunda ulaşacağı itfa edilmiş maliyet tutarını aşmayacak şekilde gelir tablosunda iptal edilir.

Satılmaya hazır özkaynak araçlarının gerçeğe uygun değerinde değer düşüklüğü sonrasında meydana gelen artış, doğrudan özkaynaklarda muhasebeleştirilir.

Nakit ve nakit benzerleri

Nakit ve nakit benzeri kalemleri, nakit para, vadesiz mevduat ve satın alım tarihinden itibaren vadeleri 3 ay veya 3 aydan daha az olan, hemen nakde çevrilebilecek olan ve önemli tutarda değer değişikliği riski taşımayan yüksek likiditeye sahip diğer kısa vadeli yatırımlardır.

(ii) Finansal yükümlülükler

Grup'un finansal yükümlülükleri ve özkaynak araçları, sözleşmeye bağlı düzenlemelere, finansal bir yükümlülüğün ve özkaynağa dayalı bir aracın tanımlanma esasına göre sınıflandırılır.

Grup'un tüm borçları düşüldükten sonra kalan varlıklarındaki hakkı temsil eden sözleşme özkaynağa dayalı finansal araçtır. Belirli finansal yükümlülükler ve özkaynağa dayalı finansal araçlar için uygulanan muhasebe politikaları aşağıda belirtilmiştir.

Finansal yükümlülükler gerçeğe uygun değer farkı kâr veya zarara yansıtılan finansal yükümlülükler veya diğer finansal yükümlülükler olarak sınıflandırılır.

a) Gerçeğe uygun değer farkı kâr veya zarara yansıtılan finansal yükümlülükler

Gerçeğe uygun değer farkı kâr veya zarara yansıtılan finansal yükümlülükler, gerçeğe uygun değeriyle kayda alınır ve her raporlama döneminde, bilanço tarihindeki gerçeğe uygun değeriyle yeniden değerlendirilir. Gerçeğe uygun değerlerindeki değişim, gelir tablosunda muhasebeleştirilir. Gelir tablosunda muhasebeleştirilen net kazanç ya da kayıplar, söz konusu finansal yükümlülük için ödenen faiz tutarını da kapsar.

b) Diğer finansal yükümlülükler

Diğer finansal yükümlülükler başlangıçta işlem maliyetlerinden arındırılmış gerçeğe uygun değerleriyle muhasebeleştirilir.

Diğer finansal yükümlülükler sonraki dönemlerde etkin faiz oranı üzerinden hesaplanan faiz gideri ile birlikte etkin faiz yöntemi kullanılarak itfa edilmiş maliyet bedelinden muhasebeleştirilir.

Etkin faiz yöntemi, finansal yükümlülüğün itfa edilmiş maliyetlerinin hesaplanması ve ilgili faiz giderinin ilişkili olduğu döneme dağıtılması yöntemidir. Etkin faiz oranı; finansal aracın beklenen ömrü boyunca veya uygun olması halinde daha kısa bir zaman dilimi süresince gelecekte yapılacak tahmini nakit ödemelerini tam olarak ilgili finansal yükümlülüğün net bugünkü değerine indirgeyen orandır.

Grup'un diğer finansal yükümlülükleri bulunmamaktadır. (31.12.2014: Yoktur)

(iii) Türev finansal araçlar

Grup'un türev finansal aracı bulunmamaktadır.

2.09.10 Kur Değişiminin Etkileri

Yıl içerisinde gerçekleşen döviz işlemleri, işlem tarihindeki kurlar kullanılarak Türk Lirası'na çevrilmiştir. Bilançoda yer alan dövizle bağlı varlık ve borçlar, bilanço tarihinde geçerli olan kurlar kullanılarak Türk Lirası'na çevrilmiştir. Bu çevirimden ve dövizli işlemlerin tahsil / tediyelerinden kaynaklanan kambiyo kârları / zararları gelir tablosunda yer almaktadır.

BİLİCİ YATIRIM SANAYİ VE TİCARET A.Ş.

31.03.2015 Tarihi İtibariyle Mali Tabloları Tamamlayıcı Notlar (Tutarlar, aksi belirtilmedikçe, Türk Lirası olarak gösterilmiştir)

Grup konsolide finansal tabloları, faaliyette bulunduğu temel ekonomik çevrede geçerli olan para birimi ile sunulmuştur. Grup'un konsolide finansal durumu ve faaliyet sonuçları, Grup'un geçerli para birimi olan 'TL' cinsinden ifade edilmiştir.

Grup'un konsolide finansal tablolarının hazırlanması sırasında yabancı para cinsinden gerçekleşen işlemler, işlem tarihindeki kurlar esas alınmak suretiyle kaydedilmektedir. Konsolide bilançoda yer alan döviz endeksli parasal varlık ve yükümlülükler bilanço tarihinde geçerli olan kurlar kullanılarak Türk Lirasına çevrilmiştir.

Gerçeğe uygun değeriyle izlenmekte olan parasal olmayan kalemlerden yabancı para cinsinden kaydedilmiş olanlar, gerçeğe uygun değerin belirlendiği tarihteki kurlar esas alınmak suretiyle Türk Lirası'na çevrilmiştir.

Tarihi maliyet cinsinden ölçülen yabancı para birimindeki parasal olmayan kalemler yeniden çevrilmeye tabi tutulmazlar. Kur farkları oluştuğu dönemde, kar veya zarar olarak muhasebeleştirilirler.

2.09.11 Hisse Başına Kâr / Zarar

Hisse başına kar, net karın ilgili dönem içinde mevcut hisselerin ağırlıklı ortalama adedine bölünmesiyle tespit edilir. Türkiye'de şirketler, sermayelerini hissedarlarına geçmiş yıl karlarından dağıttıkları "bedelsiz hisse" yolu ile arttırabilmektedirler. Hisse başına kar hesaplanırken, bu bedelsiz hisse ihracı çıkarılmış hisseler olarak sayılır. Dolayısıyla, hisse başına kar hesaplamasında kullanılan ağırlıklı hisse adedi ortalaması, hisselerin bedelsiz olarak çıkarılmasını geriye dönük olarak uygulamak suretiyle elde edilir.

2.09.12 Raporlama Dönemi Sonrası Olaylar

Bilanço tarihi ile bilançonun yayımı için yetkilendirme tarihi arasında, Grup lehine veya aleyhine ortaya çıkan olayları ifade eder. Bilanço tarihi itibarıyla söz konusu olayların var olduğuna ilişkin yeni deliller olması veya ilgili olayların bilanço tarihinden sonra ortaya çıkması durumunda, Grup söz konusu hususları ilgili dipnotlarında açıklamaktadır.

Grup; bilanço tarihinden sonraki düzeltme gerektiren olayların ortaya çıkması durumunda, finansal tablolara alınan tutarları bu yeni duruma uygun şekilde düzeltir.

2.09.13 Karşılıklar, Şarta Bağlı Yükümlülükler ve Şarta Bağlı Varlıklar

Grup'un, geçmiş olaylardan kaynaklanan mevcut bir yükümlülüğünün bulunması, bu yükümlülüğün yerine getirilmesi için ekonomik fayda içeren kaynakların işletmeden çıkmasının muhtemel olması ve söz konusu yükümlülük tutarının güvenilir bir biçimde tahmin edilebiliyor olması durumunda ilgili yükümlülük, karşılık olarak finansal tablolara alınır.

Şarta bağlı yükümlülükler, ekonomik fayda içeren kaynakların işletmeden çıkma ihtimalinin muhtemel hale gelip gelmediğinin tespiti amacıyla sürekli olarak değerlendirmeye tabi tutulur. Şarta bağlı yükümlülük olarak işleme tabi tutulan kalemler için gelecekte ekonomik fayda içeren kaynakların işletmeden çıkma ihtimalinin muhtemel hale gelmesi durumunda, bu şarta bağlı yükümlülük, güvenilir tahmin yapılmadığı durumlar hariç, olasılıktaki değişikliğin meydana geldiği dönemin finansal tablolarında karşılık olarak kayıtlara alınır.

Grup şarta bağlı yükümlülüklerin muhtemel hale geldiği ancak ekonomik fayda içeren kaynakların tutarı hakkında güvenilir tahminin yapılmaması durumunda ilgili yükümlülüğü dipnotlarda göstermektedir.

Geçmiş olaylardan kaynaklanan ve mevcudiyeti işletmenin tam olarak kontrolünde bulunmayan bir veya daha fazla kesin olmayan olayın gerçekleşip gerçekleşmemesi ile teyit edilecek olan varlık, şarta bağlı varlık olarak değerlendirilir. Ekonomik fayda içeren kaynakların işletmeye girme ihtimalinin yüksek bulunması durumunda şarta bağlı varlıklar dipnotlarda açıklanır.

Karşılık tutarının ödenmesi için kullanılan ekonomik faydaların tamamının ya da bir kısmının üçüncü taraflarca karşılanmasının beklendiği durumlarda tahsil edilecek olan tutar, bu tutarın geri ödenmesinin kesin olması ve tutarın güvenilir bir şekilde hesaplanması durumunda, bir varlık olarak muhasebeleştirilir.

2.09.14 İlişkili Taraflar

Bu finansal tabloların amacı doğrultusunda ortaklar, üst düzey yöneticiler ve Yönetim Kurulu üyeleri, aileleri ve onlar tarafından kontrol edilen veya onlara bağlı şirketler, iştirak ve ortaklıklar "ilişkili taraflar" olarak kabul ve ifade edilmişlerdir. İlişkili taraflarla gerçekleştirilen detaylı açıklama **Not 37**'de verilmiştir.

2.09.15 . Devlet Teşvik ve Yardımları

TMS 20 Devlet Teşviklerinin Muhasebeleştirilmesi ve Devlet Yardımlarının Açıklanması Tebliği'ne göre;

Varlıklara ilişkin devlet teşviklerinin (veya teşviklerin varlıklarla ilgili uygun bölümlerinin) finansal tablolarda sunumunda iki alternatif yöntem kabul edilir:

BİLİCİ YATIRIM SANAYİ VE TİCARET A.Ş.

31.03.2015 Tarihi İtibariyle Mali Tabloları Tamamlayıcı Notlar *(Tutarlar, aksi belirtilmedikçe, Türk Lirası olarak gösterilmiştir)*

-Yöntemlerden birisinde teşvik, varlığın faydalı ömrü boyunca sistematik ve oransal bir biçimde gelir tablosuna yansıtılmak üzere ertelenmiş gelir olarak gösterilir.

-Diğer yöntemde ise teşvik, varlığın defter değerinin tespiti sırasında indirilir. Amortismanına tabi varlığın faydalı ömrü boyunca amortisman giderinin azaltılması yoluyla teşvik, gelir tablosu ile ilişkilendirilmiş olur.

Grup, yatırım teşvik kapsamında indirimli Kurumlar Vergisi uygulanmasından yararlanmaktadır. **(Not:35)**

2.09.16 Kurum Kazancı Üzerinden Hesaplanan Vergiler

Gelir vergisi gideri, cari vergi gideri ile ertelenmiş vergi giderinin (veya gelirinin) toplamından oluşur.

Cari vergi

Cari yıl vergi yükümlülüğü, dönem karının vergiye tabi olan kısmı üzerinden hesaplanır.

Vergiye tabi kar, diğer yıllarda vergilendirilebilen veya indirilebilen gelir veya gider kalemleri ile vergilendirilemeyen veya indirilemeyen kalemleri hariç tuttuğundan dolayı, gelir tablosunda belirtilen kardan farklılık gösterir. Grup'un cari vergi yükümlülüğü bilanço tarihi itibariyle yasallaşmış ya da önemli ölçüde yasallaşmış vergi oranı kullanılarak hesaplanmıştır.

Ertelenmiş vergi

Ertelenen vergi yükümlülüğü veya varlığı, varlıkların ve yükümlülüklerin finansal tablolarda gösterilen tutarları ile yasal vergi matrahı hesabında dikkate alınan tutarları arasındaki geçici farklılıkların bilanço yöntemine göre vergi etkilerinin yasallaşmış vergi oranları dikkate alınarak hesaplanmasıyla belirlenmektedir.

Ertelenen vergi yükümlülükleri vergilendirilebilir geçici farkların tümü için hesaplanırken, indirilebilir geçici farklardan oluşan ertelenen vergi varlıkları, gelecekte vergiye tabi kar elde etmek suretiyle bu farklardan yararlanmanın kuvvetle muhtemel olması şartıyla hesaplanmaktadır. Şerefiye veya işletme birleşmeleri dışında varlık veya yükümlülüklerin ilk defa finansal tablolara alınmasından dolayı oluşan ve hem ticari hem de mali kar veya zararı etkilemeyen geçici zamanlama farklarına ilişkin ertelenen vergi yükümlülüğü veya varlığı hesaplanmaz.

Ertelenen vergi yükümlülükleri, Grup'un geçici farklılıkların ortadan kalkmasını kontrol edebildiği ve yakın gelecekte bu farkın ortadan kalkma olasılığının düşük olduğu durumlar haricinde, bağlı ortaklık ve iştiraklerdeki yatırımlar ve iş ortaklıklarındaki paylar ile ilişkilendirilen vergilendirilebilir geçici farkların tümü için hesaplanır.

Bu tür yatırım ve paylar ile ilişkilendirilen vergilendirilebilir geçici farklardan kaynaklanan ertelenen vergi varlıkları, yakın gelecekte vergiye tabi yeterli kar elde etmek suretiyle bu farklardan yararlanmanın kuvvetle muhtemel olması ve gelecekte bu farkların ortadan kalkmasının muhtemel olması şartıyla hesaplanmaktadır.

Ertelenen vergi varlığının kayıtlı değeri, her bir bilanço tarihi itibariyle gözden geçirilir. Ertelenmiş vergi varlığının kayıtlı değeri, bir kısmının veya tamamının sağlayacağı faydanın elde edilmesine imkan verecek düzeyde mali kar elde etmenin muhtemel olmadığı ölçüde azaltılır.

Ertelenmiş vergi varlıkları ve yükümlülükleri varlıkların gerçekleşeceği veya yükümlülüklerin yerine getirildiği dönemde geçerli olması beklenen ve bilanço tarihi itibariyle kanunlaşmış veya önemli ölçüde kanunlaşmış vergi oranları (vergi düzenlemeleri) üzerinden hesaplanır. Ertelenmiş vergi varlıkları ve yükümlülüklerinin hesaplanması sırasında, Şirket'in bilanço tarihi itibariyle varlıklarının defter değerini geri kazanması ya da yükümlülüklerini yerine getirmesi için tahmin ettiği yöntemlerin vergi sonuçları dikkate alınır.

Ertelenmiş vergi varlıkları ve yükümlülükleri, cari vergi varlıklarıyla cari vergi yükümlülüklerini mahsup etme ile ilgili yasal bir hakkın olması veya söz konusu varlık ve yükümlülüklerin aynı vergi mercii tarafından toplanan gelir vergisiyle ilişkilendirilmesi ya da Şirket'in cari vergi varlık ve yükümlülüklerini netleştirmek suretiyle ödeme niyetinin olması durumunda mahsup edilir.

Dönem cari ve ertelenmiş vergisi

Doğrudan özkaynakta alacak ya da borç olarak muhasebeleştirilen kalemler (ki bu durumda ilgili kalemlere ilişkin ertelenmiş vergi de doğrudan özkaynakta muhasebeleştirilir) ile ilişkilendirilen ya da işletme birleşmelerinin ilk kayda alınmasından kaynaklananlar haricindeki cari vergi ile döneme ait ertelenmiş vergi, gelir tablosunda gider ya da gelir olarak muhasebeleştirilir. İşletme birleşmelerinde, şerefiye hesaplanmasında ya da satın alınan, satın alınan bağlı ortaklığın tanımlanabilen varlık, yükümlülük ve şarta bağlı borçlarının gerçeğe uygun değerinde elde ettiği payın satın alım maliyetini aşan kısmının belirlenmesinde vergi etkisi göz önünde bulundurulur.

Konsolide Finansal tablolarda yer alan vergiler, cari dönem vergisi ile ertelenmiş vergilerdeki değişimi içermektedir. Grup, dönem sonuçları üzerinden cari ve ertelenmiş vergi hesaplamaktadır.

BİLİCİ YATIRIM SANAYİ VE TİCARET A.Ş.
31.03.2015 Tarihi İtibariyle Mali Tabloları Tamamlayıcı Notlar
(Tutarlar, aksi belirtilmedikçe, Türk Lirası olarak gösterilmiştir)

Vergi varlık ve yükümlülüklerinde netleştirme

Ödenecek kurumlar vergisi tutarları, peşin ödenen kurumlar vergisi tutarlarıyla ilişkili olduğu için netleştirilmektedir.

2.09.17 Emeklilik ve Kıdem Tazminatı Karşılığı

Türkiye’de geçerli iş kanunları gereği emeklilik ve kıdem tazminatı provizyonları ilişikteki finansal tablolarda gerçekleştirilince provizyon olarak ayrılmaktadır. Güncellenmiş olan TMS 19 “Çalışanlara Sağlanan Faydalar” Standardı uyarınca söz konusu türdeki ödemeler tanımlanmış emeklilik fayda planları olarak nitelendirilir.

Ekli konsolide finansal tablolarda kıdem tazminatı yükümlülüğü, gelecek yıllarda ödenecek emeklilik tazminatının bilanço tarihindeki değerinin hesaplanması amacıyla enflasyon oranından arındırılmış uygun faiz oranı ile iskonto edilmesi ile bulunan tutar olarak konsolide finansal tablolara yansıtılmıştır. Bu beklentiler her bilanço döneminde tekrar gözden geçirilmekte ve gerek görülmesi halinde revize edilmektedir.

2.09.18 Nakit Akış Tablosu

Nakit ve nakit benzeri değerler bilançoda maliyet değerleri ile yansıtılmaktadırlar. Nakit akış tablosu için dikkate alınan nakit ve nakit benzeri değerler eldeki nakit, banka mevduatları ve likiditesi yüksek yatırımları içermektedir. Nakit akış tablosunda, döneme ilişkin nakit akışları işletme, yatırım ve finansman faaliyetlerine dayalı bir biçimde sınıflandırılarak raporlanır.

İşletme faaliyetlerinden kaynaklanan nakit akışları, Şirket’in esas faaliyetlerinden kaynaklanan nakit akışlarını gösterir. Yatırım faaliyetleriyle ilgili nakit akışları, Şirket’in yatırım faaliyetlerinde (varlık yatırımları ve finansal yatırımlar) kullandığı ve elde ettiği nakit akışlarını gösterir.

Finansman faaliyetlerine ilişkin nakit akışları, Grup’un finansman faaliyetlerinde kullandığı kaynakları ve bu kaynakların geri ödemelerini gösterir.

2.09.19 Yatırım Amaçlı Gayrimenkuller

Yatırım amaçlı gayrimenkuller, kira veya değer artış kazancı elde etmek amacıyla elde tutulan gayrimenkuller olup varlık olarak muhasebeleştirildikten sonra maliyet bedellerinden birikmiş amortisman ve varsa birikmiş değer düşüklükleri indirildikten sonraki tutarlar ile gösterilmiştir.

Yatırım amaçlı gayrimenkullerin gerçeğe uygun değerlerinin tespitinde şirketle ilgisi olmayan bağımsız değerlendirme uzmanları tarafından bu gayrimenkuller için öngörülen değerler dikkate alınmıştır. Bağımsız değerlendirme uzmanları tarafından her bir yatırım amaçlı gayrimenkul için 2014 yılında ekspertiz raporu hazırlanmıştır.

Kabul gören kriterlere uyması durumunda bilançoda yer alan tutara, var olan yatırım amaçlı gayrimenkulün herhangi bir kısmını değiştirmenin maliyeti dahil edilir. Söz konusu tutara, yatırım amaçlı gayrimenkullere yapılan günlük bakımlar dahil edilmez. Yatırım amaçlı gayrimenkuller kullanım dışı kalmaları veya satılmaları durumunda, bilançodan çıkartılırlar. Bu gayrimenkullerin satılmalarından doğan kar veya zarar gelir tablosunda gösterilir.

Yatırım Amaçlı Gayrimenkuller olası bir değer düşüklüğünün tespiti amacıyla incelenir ve bu inceleme sonunda yatırım amaçlı gayrimenkullerin kayıtlı değeri, geri kazanılabilir değerinden fazla ise, karşılık ayırmak suretiyle kayıtlı değeri geri kazanılabilir değerine indirilir. Geri kazanılabilir değer ilgili yatırım amaçlı gayrimenkulün mevcut kullanımından gelecek net nakit akışları ile net satış fiyatından yüksek olana kabul edilir.

2.10 Sermaye ve Temettümler

Adi hisseler, özsermaye olarak sınıflandırılır. Adi hisseler üzerinden dağıtılan temettümler, beyan edildiği dönemde birikmiş kardan indirilerek kaydedilir. Grup’un 24 Mart 2015 Tarihinde yapılan 2014 Yılı Olağan Genel Kurul Toplantısında, brüt 3.000.000 TL Kar Payı ödenmesine, Kâr Paylarının 28 Nisan 2015 tarihinden itibaren nakden dağıtılmasına karar verilmiştir.

2.11 Yeni ve Revize Edilmiş Türkiye Finansal Raporlama Standartları

31 Mart 2015 tarihi itibariyle sona eren hesap dönemine ait finansal tabloların hazırlanmasında esas alınan muhasebe politikaları aşağıda özetlenen 1 Ocak 2014 tarihi itibariyle geçerli yeni ve değiştirilmiş standartlar ve TFRYK yorumları dışında önceki yılda kullanılanlar ile tutarlı olarak uygulanmıştır. Bu standartların ve yorumların Grup’un mali durumu ve performansı üzerinde etkisi olmamıştır.

1 Ocak 2014 tarihinden itibaren geçerli olan yeni standart, değişiklik ve yorumlar aşağıdaki gibidir:

- **TFRS 10,11, TMS 27 (Değişiklikler) Yatırım Şirketleri**

BİLİCİ YATIRIM SANAYİ VE TİCARET A.Ş.

31.03.2015 Tarihi İtibariyle Mali Tabloları Tamamlayıcı Notlar (Tutarlar, aksi belirtilmedikçe, Türk Lirası olarak gösterilmiştir)

Bu değişiklik ile TFRS 10'a eklenen hükümler çerçevesinde yatırım işletmesi tanımını karşılayan işletmelerin tüm bağlı ortaklıklarını gerçeğe uygun değer farkını kâr veya zarara yansıtarak ölçmesi zorunlu olup, konsolide finansal tablo sunmalarına ilişkin istisna getirilmiştir.

- **TMS 32 (Değişiklikler) Finansal Varlık ve Finansal Borçların Netleştirilmesi**

TMS 32'deki değişiklikler finansal varlık ve finansal borçların netleştirilmesine yönelik kurallar ile ilgili mevcut uygulama konularına açıklama getirmektedir. Bu değişiklikler özellikle 'cari dönemde yasal olarak uygulanabilen mahsuplaştırma hakkına sahip' ve 'eş zamanlı tahakkuk ve ödeme' ifadelerine açıklık getirir.

- **TMS 36 (Değişiklikler) Finansal Olmayan Varlıklar için Geri Kazanılabılır Değer Açıklamaları**

TFRS 13 "Gerçeğe Uygun Değer Ölçümü" Standardının bir sonucu olarak değer düşüklüğüne uğramış varlıkların geri kazanılabilir tutarının ölçümüne ilişkin açıklamalarda değişiklikler yapılmıştır. Söz konusu değişiklik finansal olmayan varlıklarla sınırlı tutulmuş olup, TMS 36'nın 130 ve 134 üncü paragrafları değiştirilmiştir.

- **TMS 39 (Değişiklikler) Türev Ürünlerin Yenilenmesi ve Riskten Korunma Muhasebesinin Devamlılığı**

TMS 39'da yapılan bu değişiklik, hangi durumlarda finansal riskten korunma aracının vadesinin dolmasının veya sonlandırılmasının söz konusu olmayacağına, dolayısıyla finansal riskten korunma muhasebesinin uygulanmasına son verilmeyeceğine açıklık getirilmiştir.

- **TFRS Yorum 21 Harçlar ve Vergiler**

TFRS Yorum 21, vergi benzeri yükümlülüklerin ödenmesini ortaya çıkaran mevzuatta tanımlanan bir faaliyet gerçekleştiğinde, işletmelerin vergi ve vergi benzerinin ödenmesine ilişkin olarak bir borç muhasebeleştirilmesi gerektiğine açıklık getirmektedir.

Yayınlanan ama yürürlüğe girmemiş ve erken uygulamaya konulmayan standartlar

Finansal tabloların onaylanma tarihi itibarıyla yayımlanmış fakat cari raporlama dönemi için henüz yürürlüğe girmemiş ve Grup tarafından erken uygulanmaya başlanmamış yeni standartlar ve değişiklikler aşağıdaki gibidir. Grup aksi belirtilmedikçe yeni standart ve yorumların yürürlüğe girmesinden sonra finansal tablolarını ve dipnotlarını etkileyecek gerekli değişiklikleri yapacaktır.

- **TFRS 9 Finansal Araçlar (Sınıflandırma ve Açıklama)**

2012 yılında yapılan değişiklik standart, 1 Ocak 2015 tarihi ve sonrasında başlayan yıllık hesap dönemleri için geçerli olacaktır. Yapılan değişiklik esas olarak finansal varlıkların sınıflama ve ölçümünü ve gerçeğe uygun değer farkı kar veya zarara yansıtılarak ölçülen finansal yükümlülüklerin ölçümünü etkileyecektir. Finansal tablolar üzerindeki muhtemel etkileri değerlendirilmektedir.

- **TMS 19 Tanımlanmış Fayda Planları: Çalışan Katkıları (Değişiklik)**

Değişiklik, katkı tutarı hizmet verilen yıl sayısından bağımsız ise, işletmelerin söz konusu katkıları hizmet dönemlerine yaymak yerine, hizmetin verildiği yılda hizmet maliyetinden düşerek muhasebeleştirilebileceklerini açıklamaktadır. Değişikliğin Finansal tablolar üzerinde herhangi bir etkisi olmayacaktır.

- **TMS 16 ve TMS 38 Kabul Edilebilir Amortisman ve İtfa Yöntemlerinin Açıklığa Kavuşturulması (Değişiklik)**

Değişiklikler, maddi duran varlıklar için hasıllata dayalı amortisman hesaplaması kullanımını yasaklamış ve maddi olmayan duran varlıklar için hasıllata dayalı amortisman hesaplaması kullanımını önemli ölçüde sınırlandırmıştır. Değişiklikler, 1 Ocak 2016 ve sonrasında başlayan yıllık hesap dönemleri için uygulanacaktır. Değişikliğin Finansal tablolar üzerinde herhangi bir etkisi olmayacaktır.

UFRS'ndeki iyileştirmeler

UMSK, Aralık 2013'de '2010–2012 dönemi' ve '2011–2013 Dönemi' olmak üzere iki dizi 'UFRS'nda Yıllık İyileştirmeler' yayınlamıştır. Standartların "Karar Gereçekleri"ni etkileyen değişiklikler haricinde değişiklikler 1 Temmuz 2014'den itibaren geçerlidir.

Yıllık iyileştirmeler - 2010–2012 Dönemi

- **TFRS 2 "Hisse Bazlı Ödemeler" (Değişiklik) :** Hakediş koşulları ile ilgili tanımlar değişmiş olup sorunları gidermek için performans koşulu ve hizmet koşulu tanımlanmıştır. Değişiklik ileriye dönük olarak uygulanacaktır.

BİLİCİ YATIRIM SANAYİ VE TİCARET A.Ş.

31.03.2015 Tarihi İtibariyle Mali Tabloları Tamamlayıcı Notlar (Tutarlar, aksi belirtilmedikçe, Türk Lirası olarak gösterilmiştir)

- **TFRS 3 “İşletme Birleşmeleri” (Değişiklik):** Bir işletme birleşmesindeki özkaynak olarak sınıflanmayan koşullu bedel, TFRS 9 Finansal Araçlar kapsamında olsun ya da olmasın sonraki dönemlerde gerçeğe uygun değerinden ölçülerek kar veya zararda muhasebeleşir. Değişiklik ileriye dönük olarak uygulanacaktır.
- **TFRS 8 “Faaliyet Bölümleri” (Değişiklik):** Faaliyet bölümleri standardın ana ilkeleri ile tutarlı olarak birleştirilmesine ve toplulaştırılmasına ve Faaliyet varlıklarının toplam varlıklar ile mutabakatına ilişkin hükümler içermektedir. Değişiklikler geriye dönük olarak uygulanacaktır.
- **TMS 16 “Maddi Duran Varlıklar” ve TMS 38 “Maddi Olmayan Duran Varlıklar” (Değişiklik) :** Yeniden değerlemenin ne şekilde yapılabileceği açıklığa kavuşturulmuştur. Değişiklik geriye dönük olarak uygulanacaktır.
- **TMS 24 “İlişkili Taraf Açıklamaları” (Değişiklik):** Değişiklik, kilit yönetici personeli hizmeti veren yönetici işletmenin ilişkili taraf açıklamalarına tabi ilişkili bir taraf olduğunu açıklığa kavuşturmuştur. Değişiklik geriye dönük olarak uygulanacaktır.

Yıllık İvileştirmeler - 2011–2013 Dönemi

- **TFRS 3 “İşletme Birleşmeleri” (Değişiklik):** Sadece iş ortaklıklarının değil müşterek anlaşmaların da TFRS 3’ün kapsamında olmadığı ve bu kapsam istisnasının sadece müşterek anlaşmanın finansal tablolarındaki muhasebeleşmeye uygulanabilir olduğu açıklığa kavuşturulmuştur. Değişiklik ileriye dönük olarak uygulanacaktır.
- **TFRS 13 “Gerçeğe Uygun Değer Ölçümü Karar Gereçekleri”:** TFRS 13’deki portföy istisnasının sadece finansal varlık ve finansal yükümlülükler değil TMS 39 kapsamındaki diğer sözleşmelere de uygulanabileceği açıklanmıştır. Değişiklik ileriye dönük olarak uygulanacaktır.
- **TMS 40 “Yatırım Amaçlı Gayrimenkuller” (Değişiklik):** Gayrimenkulün yatırım amaçlı gayrimenkul ve sahibi tarafından kullanılan gayrimenkul olarak sınıflanmasında UFRS 3 ve UMS 40’un karşılıklı ilişkisini açıklığa kavuşturmuştur. Değişiklik ileriye dönük olarak uygulanacaktır.
Yukarıdaki standartların uygulanmasının gelecek dönemlerde mali tablolara olası etkisi değerlendirilmekte olup Şirket Yönetimi yukarıdaki standart ve yorumların Şirket’in mali tabloları üzerinde önemli bir etki yaratmasını beklememektedir.

Uluslararası Muhasebe Standartları Kurumu (“UMSK”) tarafından yayınlanmış fakat Kamu Gözetimi Muhasebe ve Denetim Standartları Kurumu (KGK) tarafından yayınlanmamış yeni ve düzeltilmiş standart, değişiklik ve yorumlara ilişkin özet bilgi:

Aşağıda listelenen yeni standartlar, yorumlar ve mevcut UFRS standartlarındaki değişiklikler UMSK tarafından yayınlanmış fakat KGK tarafından TFRS’ye uyarlanmamıştır ve bu nedenle TFRS’nin bir parçasını oluşturmazlar. UMSK tarafından yayınlanmış yeni standartlar ve yapılan değişiklikler henüz yürürlüğe girememiştir. Şirket gerekli değişiklikleri bu standartlar KGK tarafından yayımlandıktan sonra yapacaktır.

- **UFRS 15 “Müşterilerle Yapılan Sözleşmelerden Doğan Hasılat” :** UMSK Mayıs 2014’te UFRS 15 Müşterilerle Yapılan Sözleşmelerden Doğan Hasılat ortak standardını yayınlamıştır. Standarttaki yeni beş aşamalı model, hasılatın muhasebeleştirme ve ölçüm ile ilgili gereklilikleri açıklamaktadır. Standart, müşterilerle yapılan sözleşmelerden doğan hasılatı uygulayacak olup bir işletmenin olağan faaliyetleri ile ilgili olmayan bazı finansal olmayan varlıkların (örneğin maddi duran varlık çıkışları) satışının muhasebeleştirilip ölçülmesi için model oluşturmaktadır. UFRS 15, 1 Ocak 2017 ve sonrasında başlayan yıllık hesap dönemleri için uygulanacaktır. Erken uygulama söz konusu olacaktır.
- **UFRS 9 “Finansal Araçlar” (Nihai Standart):** Bu standart finansal varlık ve yükümlülüklerin, sınıflandırılması ve ölçümü ile ilgili UMS 39 standartlarının yerine geçmiştir. UFRS 9; itfa edilmiş eğer ve gerçeğe uygun değer olmak üzere ölçümle ilgili iki model sunmaktadır. Tüm özkaynak araçları gerçeğe uygun değeri ile ölçülürken; borçlanma araçlarının kontrata bağlı nakit getirisi Şirket tarafından alınacaksa ve bu nakit getiri faiz ve anaparayı içeriyorsa, borçlanma araçları itfa edilmiş değer ile ölçülür. Yükümlülükler için standart, UMS 39’daki itfa edilmiş maliyet yöntemi ve gömülü türevlerin ayrıştırılması da dahil olmak üzere birçok uygulamayı devam ettirmektedir. 1 Ocak 2018 tarihinde veya bu tarihten sonra başlayan yıllık raporlama dönemlerinde geçerlidir.
- **UMS 27 “Bireysel Finansal Tablolar” (Değişiklik):** Yapılan değişiklik bireysel finansal tablolarda; iştirak, iş ortaklıkları ve bağlı ortaklıklar için özkaynak yönteminin kullanılmasına izin verilmektedir. 1 Ocak 2016 ve sonrasında başlayan yıllık hesap dönemleri için geriye dönük olarak uygulanacaktır. Erken uygulamaya izin verilmektedir.
- **UFRS 10 “Konsolide Finansal Tablolar ve UMS 28 “İştirakler ve İş Ortaklıklarındaki Yatırımlar” (Değişiklik):** Yatırımcı işletmenin iştirakine veya iş ortaklığına varlık satışı veya varlık katkısının söz konusu olması durumunda belirli şartlar altında bütün kazancın muhasebeleştirilmesine ilişkin değişiklikler yapılmıştır. 1 Ocak 2016 ve sonrasında başlayan yıllık hesap dönemleri için ileriye dönük olarak uygulanacaktır. Erken uygulamaya izin verilmektedir.

BİLİCİ YATIRIM SANAYİ VE TİCARET A.Ş.

31.03.2015 Tarihi İtibariyle Mali Tabloları Tamamlayıcı Notlar (Tutarlar, aksi belirtilmedikçe, Türk Lirası olarak gösterilmiştir)

- **UMS 1: Açıklama İnisyatifi (UMS 1’de Değişiklik)** UMSK, Aralık 2014’te, UMS 1’de değişiklik yapmıştır. Bu değişiklikler; önemlilik, ayırıştırma ve alt toplamlar, dipnot yapısı, muhasebe politikaları açıklamaları, özkaynakta muhasebeleştirilen yatırımlardan kaynaklanan diğer kapsamlı gelir kalemlerinin sunumu alanlarında dar odaklı iyileştirmeler içermektedir. Bu değişiklikler 1 Ocak 2016 veya sonrasında başlayan yıllık raporlama dönemleri için geçerlidir. Erken uygulamaya izin verilmektedir. Değişikliklerin Grup’un konsolide finansal tablo dipnotları üzerinde önemli bir etkisi olması beklenmemektedir.

UFRS’ndaki iyileştirmeler

Yıllık iyileştirmeler - 2010–2012 Dönemi

- **UFRS 13 “Gerçeğe Uygun Değer Ölçümü” (Değişiklik):** Faiz oranı belirtilmeyen kısa vadeli ticari alacak ve borçlar, iskonto etkisinin önemsiz olduğu durumlarda, fatura tutarından gösterilebilecektir. Değişiklikler derhal uygulanacaktır.

Yıllık iyileştirmeler - 2012–2014 Dönemi

Bu değişiklik 1 Ocak 2016 ve sonrasında başlayan yıllık raporlama dönemleri için geçerli olup, erken uygulamaya izin verilmektedir. Etkilenen standartlar aşağıdaki gibidir:

- **UFRS 5 “Satış Amaçlı Elde Tutulan Duran Varlıklar ve Durdurulan Faaliyetler” (Değişiklik)**
- **UFRS 7 “Finansal Araçlar: Açıklamalar” (Değişiklik)**
- **UFRS 19 “Çalışanlara Sağlanan Faydalar” (Değişiklik)**
- **UMS 34 “Ara Dönem Finansal Raporlama” (Değişiklik)**

Yukarıdaki standartların uygulanmasının gelecek dönemlerde mali tablolara olası etkisi değerlendirilmektedir.

3. İşletme Birleşmeleri

UFRS 3 kapsamında bir işletme tüm işletme birleşmelerini satın alma yöntemini kullanarak muhasebeleştirmektedir. Satın alma bedeli ile iktisap edilen tanımlanabilir varlık, yükümlülük ve şarta bağlı yükümlülüklerin makul değeri arasındaki satın alma bedeli lehine fark şerefiye olarak muhasebeleştirilir. Satın alma bedelinin iktisap edilen tanımlanabilir varlık, yükümlülük ve şarta bağlı yükümlülüklerinin makul değerinden düşük olması durumunda söz konusu fark gelir tablosu ile ilişkilendirilir. İşletme birleşmesi sırasında oluşan şerefiye amortismanına tabi tutulmaz, bunun yerine yılda bir kez veya şartların değer düşüklüğünü işaret ettiği durumlarda daha sık aralıklarla değer düşüklüğü tespit çalışmasına tabi tutulur. İktisap edilen tanımlanabilir varlık, yükümlülük ve şarta bağlı yükümlülüklerin makul değerleri içerisindeki iktisap edilen payının işletme birleşmesi maliyetini aşması durumunda ise fark gelir olarak kaydedilir.

Grup tarafından kontrol edilen işletmeler arasında gerçekleşen yasal birleşmeler TFRS 3 kapsamında değerlendirilmemektedir. Bu işlemler sonucunda herhangi bir şerefiye veya negatif şerefiye hesaplanmamıştır. İştirak tutarı ile satın alınan şirketin sermayesindeki payı nispetindeki tutarın netleştirilmesi sonucu oluşan fark doğrudan özkaynaklar içerisinde “ortak kontrol altındaki işletme birleşmeleri etkisi” olarak “Geçmiş Yıllar Kar/Zararları” kalemi altında muhasebeleştirilir.

Cari Dönemde Gerçekleşen İşletme Birleşmeleri ;

Cari Dönemde İşletme birleşmeleri Yoktur.(31.12.2014: Bilici Yatırım Sanayi ve Ticaret A.Ş., 20.02.2014 tarihinde Biteks İplik Sanayi ve Ticaret A.Ş.’nin, 3 Şubat 2014 tarihinde Ata Yatırım Menkul Değerler A.Ş.’nin Biteks İplik Sanayi ve Ticaret Anonim Şirketi (Biteks) için hazırladığı değerlendirme Raporu tetkik edilmiş olup; raporda tespit edilen değerler dikkate alınarak, Biteks İplik Sanayi ve Ticaret Anonim Şirketi yönetim imtiyazı veren A grubu her 1 TL nominal değerdeki hisseyi 11,00-TL değerden, B grubu her 1 TL nominal değerdeki hisseyi 8,00-TL’nden olmak üzere Bülent Bilici, Mehmet Fatih Bilici, Mehmet Ali Bilici, Süleyman Bilici, Ali Hikmet Bilici ve Tamer Bilici’nin her birinden 150.000 adedi A grubu ve 43.750 adedi B grubu olmak üzere toplam 900.000 adet A grubu, 262.500 adet B grubu Hissenin satın alınmasına ve bedeli olan 12.000.000 TL’nin beş eşit taksitte satın alınmıştır.

Söz konusu satın alma sonrasında Bilici Yatırım A.Ş. 20.02.2014 tarihinden itibaren Biteks İplik San.ve Tic. A.Ş.’nin %21,14’üne ,imtiyazlı hisse senetlerinden kaynaklı olarakta yönetimde toplam oy hakkının %69’una sahiptir. Söz konusu birleşme grup yönetimi tarafından ortak kontrole tabi işletme birleşmesi olarak tanımlanmıştır. Ortak kontrol altında gerçekleşen birleşmede birleşmeye konu olan varlık ve yükümlülükler kayıtlı değerleri ile konsolide finansal tablolara alınmıştır. Gelir tabloları ise birleşmenin gerçekleştiği mali yılın başlangıcından itibaren konsolide edilmiştir. Önceki dönem finansal tabloları da karşılaştırılabilirlik amacıyla aynı şekilde yeniden düzenlenmiştir.

Bu işlemler sonucunda herhangi bir şerefiye ve negatif şerefiye hesaplanmamış olup iştirak tutarı ile satın alınan şirketin sermayesindeki payı nispetindeki tutarın netleştirilmesi sonucu oluşan 10.594.481 TL fark doğrudan özkaynaklar içerisinde ‘ortak kontrol altındaki işletme birleşme etkisi’ olarak ‘Birleşmeye İlişkin İlave Özsermaye Katkısı’ kalemi altında yasal Geçmiş Yıl Kar/Zararları hesabı içerisinde muhasebeleştirilmiştir.)

BİLİCİ YATIRIM SANAYİ VE TİCARET A.Ş.
31.03.2015 Tarihi İtibariyle Mali Tabloları Tamamlayıcı Notlar
(Tutarlar, aksi belirtilmedikçe, Türk Lirası olarak gösterilmiştir)

31.12.2014

Şirket Ünvanı	İktisap Tarihi	İktisap Edilen Oran	İktisap Edilen Net Varlıklar	Toplam İktisap Tutarı	İştirak Tutarı	Kar/Zararda	Özkaynaklar	Diğer Kapsamlı
					İle Satın Alınan Şirketin Sermayesindeki Payı Nispetindeki Tutarın Neti			
Biteks İplik San.ve Tic.A.Ş.	20.02.2014	21,14%	17.927.268	12.000.000	3.789.825	2.384.626	(10.594.481)	(320)
Toplam			17.927.268	12.000.000	3.789.825	2.384.626	(10.594.481)	(320)

4. Diğer İşletmelerdeki Paylar

Cari dönemde bulunmamaktadır.

5. Bölümlere Göre Raporlama

Grup'un faaliyet bölümleri bazında kar/zarar özeti aşağıdaki gibidir:

Bir faaliyet bölümünün, raporlanabilir bölüm olarak belirlenebilmesi için gereklilik, işletme dışı müşterilere yapılan satışlar ve bölümler arası satışlar veya transferler de dahil olmak üzere, raporlanan hasılatının, işletme içi ve dışı tüm faaliyet bölümlerinin toplam hasılatının yüzde 10'unu veya daha fazlasını oluşturması, raporlanan kâr veya zararının yüzde 10'u veya daha fazlası olması veya varlıklarının, tüm faaliyet bölümlerinin toplam varlıklarının yüzde 10'u veya daha fazlası olması gerekmektedir. Yönetimin bölüme ilişkin bilgilerin finansal tablo kullanıcıları için faydalı olacağına inanması durumunda, yukarıdaki sayısal alt sınırlardan herhangi birini karşılamayan faaliyet bölümleri de raporlanabilir bölümler olarak değerlendirilebilir ve bunlara ilişkin bilgiler ayrı olarak açıklanabilir.

Grup raporlanabilir faaliyet bölümlerini sadece satış geliri ve satış maliyeti bazında izlemektedir.

31.03.2015	Fason Hizmet Geliri	Mamul İplik Geliri	Zirai Ürün Geliri	Diğer	Konsolidasyon ve Eleminasyon Kayıtları	01.01.2015
						31.03.2015
Satış Gelirleri	8.170.867	11.663.496	92.155	130.534	(638.028)	19.419.024
Satışların Maliyeti	(5.834.484)	(8.971.157)	-	-	638.028	(14.167.613)
Brüt Kar/Zarar	2.336.383	2.692.340	92.155	130.534	-	5.251.411

31.03.2014	Fason Hizmet Geliri	Mamul İplik Geliri	Zirai Ürün Geliri	Diğer	Konsolidasyon ve Eleminasyon Kayıtları	01.01.2013
						31.12.2013
Satış Gelirleri	7.401.645	12.525.760	36.257	283.410	(1.061.797)	19.185.275
Satışların Maliyeti	(5.107.239)	(9.151.775)	(25.135)	(32.484)	1.061.797	(13.254.836)
Brüt Kar/Zarar	2.294.406	3.373.985	11.122	250.925	-	5.930.439

6. Nakit ve Nakit Benzerleri

Grup'un dönem sonları itibariyle Nakit ve Nakit Benzeri varlıkları aşağıda açıklanmıştır:

Hesap Adı	31.03.2015	31.12.2014
Kasa	85.450	7.715
Banka	5.578.715	2.073.076
-Vadeli Mevduat	-	821.744
-Vadesiz Mevduat	5.578.715	1.251.332
B Tipi Likit Fon	986	1.452
Toplam	5.665.151	2.082.243

BİLİCİ YATIRIM SANAYİ VE TİCARET A.Ş.**31.03.2015 Tarihi İtibariyle Mali Tabloları Tamamlayıcı Notlar**
(Tutarlar, aksi belirtilmedikçe, Türk Lirası olarak gösterilmiştir)

Vadeli Mevduatlara ilişkin vade analizine aşağıda yer verilmiştir. Cari dönemde vadeli mevduat için etkin faiz yöntemi kullanılarak hesaplanan ve döneme gelir yazılan faiz tutarı bulunmamaktadır. (31.12.2014 : 12 TL)

Hesap Adı	31.03.2015	31.12.2014
1-30 gün	-	821.744
30-90 gün	-	-
Toplam	-	821.744

Vadeli mevduatların para birimi cinsinden etkin faiz oranlarına aşağıda yer verilmiştir:

Para Cinsi	Döviz Tutarı	31.03.2015			31.12.2014			Etkin Faiz Oranı (%)
		Tutar	Vade	Etkin Faiz Oranı (%)	Tutar	Vade	Etkin Faiz Oranı (%)	
TL	-	-	-	-	-	-	-	
Faiz	-	-	-	-	-	-	-	
Tahakkuku	-	-	-	-	-	-	-	
USD	-	-	-	-	354.363	821.732	02.01.2015	%0,55
Faiz	-	-	-	-	-	-	-	-
Tahakkuku	-	-	-	-	5	12	-	-
Toplam	-	-	-	-	354.368	821.744	-	-

Nakit akış tablolarındaki nakit ve nakit benzeri değerler, nakit benzeri varlıklardan gerçekleşmeyen faiz tahakkukları düşülerek gösterilmiş olup, detayı aşağıdaki gibidir:

Hesap Adı	31.03.2015	31.03.2014
Kasa	85.450	87.638
Banka	5.578.715	19.705.218
-Vadeli Mevduat	-	18.615.840
-Vadesiz Mevduat	5.578.715	1.089.378
B Tipi Likit Fon	986	1.881
Banka Bonosu	-	200.000
Toplam	5.665.151	19.994.737

7. Finansal Yatırımlar

Bulunmamaktadır.

8. Finansal Borçlar

Grup'un dönem sonları itibariyle Kısa Vadeli Finansal Borçları aşağıda açıklanmıştır:

Kısa Vadeli Krediler

Hesap Adı	31.03.2015	31.12.2014
Banka Kredileri	8.063.141	11.744.073
Finansal Kiralama İşlemlerinden Borçlar	742.860	830.914
Uzun Vadeli Kredilerin Anapara Taksitleri ve Faizleri	11.829.585	7.214.756
Kısa Vadeli Finansal Borçlar Toplamı	20.635.586	19.789.743

Uzun Vadeli Krediler

Hesap Adı	31.03.2015	31.12.2014
Banka Kredileri	24.739.905	17.690.057
Finansal Kiralama İşlemlerinden Borçlar	1.740.249	1.825.886
Uzun Vadeli Finansal Borçlar Toplamı	26.480.154	19.515.943

a) Finansal Borçların vadeleri aşağıdaki gibidir:

Krediler	31.03.2015	31.12.2014
0-3 ay	8.563.900	7.500.497
3-12 ay	12.071.686	12.289.246
1-5 yıl	26.480.154	19.515.943
5 yıldan uzun	-	-

BİLİCİ YATIRIM SANAYİ VE TİCARET A.Ş.
31.03.2015 Tarihi İtibariyle Mali Tabloları Tamamlayıcı Notlar
(Tutarlar, aksi belirtilmedikçe, Türk Lirası olarak gösterilmiştir)

Toplam	47.115.740	39.305.686
---------------	-------------------	-------------------

b)Finansal borçların para birimi cinsi bazında etkin faiz oranları aşağıdaki gibidir:

31.03.2015

Nev'i	Döviz Tutarı	TL Tutarı	Etkin Faiz Oranı
TLKısa Vadeli Banka Kredileri	196.677	196.677	0%
USD Kısa Vadeli Banka Kredileri	3.936.561	10.275.211	1-4%
EURO Kısa Vadeli Banka Kredileri/Finansal Kiralamalar	3.590.271	10.163.698	2-5%
Toplam Kısa Vadeli Krediler		20.635.586	

Nev'i	Döviz Tutarı	TL Tutarı	Etkin Faiz Oranı
USD Banka Kredileri	7.412.131	19.347.145	1-4%
EURO Kısa Vadeli Banka Kredileri/Finansal Kiralamalar	2.519.697	7.133.009	2-5%
Toplam Uzun Vadeli Krediler		26.480.154	

31.12.2014

Nev'i	Döviz Tutarı	TL Tutarı	Etkin Faiz Oranı
TLKısa Vadeli Banka Kredileri	-	231.511	%0
USD Kısa Vadeli Banka Kredileri	5.937.893	13.769.381	%4-5
EURO Kısa Vadeli Banka Kredileri/Finansal Kiralamalar	2.052.275	5.788.851	%2-8
Toplam Kısa Vadeli Krediler		19.789.743	

Nev'i	Döviz Tutarı	TL Tutarı	Etkin Faiz Oranı
USD Banka Kredileri	7.325.146	16.986.281	%4-5
EURO Kısa Vadeli Banka Kredileri/Finansal Kiralamalar	896.821	2.529.662	%2-8
Toplam Uzun Vadeli Krediler		19.515.943	

9. Diğer Finansal Yükümlülükler

Dönem sonları itibariyle Grup'un Diğer FinansalYükümlülüğü bulunmamaktadır.

10. Ticari Alacak ve Borçlar

Grup'un dönem sonları itibariyle Kısa Vadeli Ticari Alacakları aşağıda açıklanmıştır:

Hesap Adı	31.03.2015	31.12.2014
Ticari Alacaklar	8.318.154	8.024.883
İlişkili Taraflardan Ticari Alacaklar (Bkz Not: 37)	22.743.345	19.068.034
Alacak Senetleri	9.090.183	9.544.469
Alacak Reeskontu (-)	(1.090.197)	(838.205)
-İlişkili Taraflar (Bkz Not: 37)	(677.552)	(566.484)
-Diğer	(412.645)	(271.721)
Şüpheli Ticari Alacaklar	506.934	180.350
Şüpheli Ticari Alacaklar Karşılığı (-)	(506.934)	(180.350)
Toplam	39.061.485	35.799.181

Grup, alacaklarının tahsil edilip edilmeyeceğine karar verirken, söz konusu alacakların kredi kalitesinde, ilk oluştuğu tarihten bilanço tarihine kadar bir değişiklik olup olmadığını değerlendirir. 31 Mart 2015 tarihi itibariyle ticari alacakların ortalama tahsilat süresi 132 gündür (31.12.2014: 137 gün,). Ticari alacakların reeskontu için kullanılan faiz oranı % 8,40'dir. (31.12.2014: % 8,40). Ticari alacaklardaki risklerin düzeyine ilişkin açıklamalara **Not:38'** de yer verilmiştir.

31 Mart 2015 tarihi itibariyle Grup'un alacaklar için almış olduğu teminat mektubu, ipotek ve teminat senedi bulunmamaktadır.(31.12.2014: Bulunmamaktadır.)

Grup'un dönem sonları itibariyle Uzun Vadeli Ticari Alacakları bulunmamaktadır.

BİLİCİ YATIRIM SANAYİ VE TİCARET A.Ş.
31.03.2015 Tarihi İtibariyle Mali Tabloları Tamamlayıcı Notlar
(Tutarlar, aksi belirtilmedikçe, Türk Lirası olarak gösterilmiştir)

Şüpheli ticari alacaklar için ayrılan karşılıkların dönem içindeki hareketi aşağıdaki gibidir:

	1 Ocak- 31 Mart 2015	1 Ocak- 31 Mart 2014
Dönem başı bakiyesi	(346.330)	(346.330)
Konusu Kalmayan Karşılıklar (Bkz.Not 31)	172.980	14.518
Dönem İçinde Ayrılan Karşılıklar (Bkz.Not 31)	(333.584)	(17.969)
Kur Farkı Gideri		(4.251)
Dönem sonu bakiyesi	(506.934)	(354.032)

Grup'un dönem sonları itibariyle Kısa Vadeli Ticari Borçları aşağıda açıklanmıştır:

Hesap Adı	31.03.2015	31.12.2014
Satıcılar	4.728.747	4.725.313
İlişkili Taraflara Ticari Borçlar (Bkz Not: 37)	-	44.250
Borç Reeskontu (-)	(35.702)	(28.516)
Toplam	4.693.045	4.741.047

Ticari borçlar, hammadde ve işletme ile ilgili satın almılara ilişkin borçlardan oluşmaktadır. 31 Mart 2015 tarihi itibariyle ticari borçların ortalama ödeme süresi 26 gündür. (31 Aralık 2014; 25 gün) Ticari borçların reeskontu için kullanılan faiz oranı % 8,40 'dir. (31.12.2014 :%8,40)

Grup'un dönem sonları itibariyle Uzun Vadeli Ticari Borçları bulunmamaktadır.

11. Diğer Alacak ve Borçlar

Grup'un dönem sonları itibariyle Kısa Vadeli Diğer Alacakları aşağıdaki gibidir:

Hesap Adı	31.03.2015	31.12.2014
Vergi Dairesinden Alacaklar	1.098.523	644.322
İlişkili Taraflardan Diğer Alacaklar	95.029	204.423
Şüpheli Diğer Alacaklar	4.871	4.871
Şüpheli Diğer Alacaklar Karşılığı (-)	(4.871)	(4.871)
Diğer	2.263	101
Toplam	1.195.815	848.846

Şüpheli alacaklar karşılığındaki hareketler:

	1 Ocak- 31 Mart 2015	1 Ocak- 31 Mart 2014
Dönem başı bakiyesi	(4.871)	(4.868)
Dönem İçinde Ayrılan Karşılıklar	-	(3)
Dönem sonu bakiyesi	(4.871)	(4.871)

Grup'un dönem sonları itibariyle Uzun Vadeli Diğer Alacakları aşağıdaki gibidir:

Hesap Adı	31.03.2015	31.12.2014
Verilen Depozito ve Teminatlar	28.416	28.416
Toplam	28.416	28.416

Grup'un dönem sonları itibariyle Kısa Vadeli Diğer Borçları aşağıda açıklanmıştır:

Hesap Adı	31.03.2015	31.12.2014
Ödenecek Vergi, Harç ve Kesintiler	537.762	226.103
Faktoring Şirketine Borçlar	4.673.094	2.696.431
İlişkili Şirketlere Borçlar (Dipnot 37)	675.750	-
Diğer Borçlar	1.035	1.035
Toplam	5.887.641	2.923.569

Grup'un dönem sonları itibariyle Uzun Vadeli Diğer Borçları bulunmamaktadır.

BİLİCİ YATIRIM SANAYİ VE TİCARET A.Ş.
31.03.2015 Tarihi İtibariyle Mali Tabloları Tamamlayıcı Notlar
(Tutarlar, aksi belirtilmedikçe, Türk Lirası olarak gösterilmiştir)

12 Ertelenmiş Gelirler

31 Mart 2014 ve 31 Aralık 2014 tarihleri itibariyle Ertelenmiş Gelirler aşağıda açıklanmıştır.

Hesap Adı	31.03.2015	31.12.2014
Alınan Avanslar	236.518	144.999
Toplam	236.518	144.999

Grup'un dönem sonları itibariyle Uzun Vadeli Ertelenmiş Gelirleri bulunmamaktadır.

13. Stoklar

Grup'un dönem sonları itibariyle stokları aşağıda açıklanmıştır:

Hesap Adı	31.03.2015	31.12.2014
İlk Madde ve Malzeme	6.847.339	7.285.507
Mamuller	9.050.139	6.551.362
Ticari Mallar	694.592	750.285
Stok Değer Düşüklüğü (*)	(4.281)	(4.281)
Toplam	16.587.789	14.582.873

Stoklar, maliyetin ya da net gerçekleştirilebilir değerinin düşük olması ile değerlendirilmektedir. Maliyet bedelinin NGD'nin üzerinde olması halinde Stok Değer Düşüş Karşılığı ayrılır. Grup'un 31.03.2015 tarihi itibariyle stok değer düşüklüğü karşılığı 4.281 TL'dir (31.12.2014; 4.281 TL)

	31.03.2015	31.12.2014
Maliyet Bedeli	9.744.731	7.301.647
Stok Değer Düşüklüğü Karşılığı	(4.281)	(4.281)
Net Gerçekleştirilebilir Değer (a)	9.740.450	7.297.366
Maliyet Bedeli ile Yer Alanlar (b)	6.847.339	7.285.507
Toplam Stoklar (a+b)	16.587.789	14.582.873

Aktif değerler üzerindeki sigorta bilgilerine **Not:22'**de yer verilmiştir. Grup'un stokları üzerinde teminat ve ipotek bulunmamaktadır.

Stok Değer Düşüklüğü karşılığındaki hareketler:

	1 Ocak- 31 Mart 2015	1 Ocak- 31 Mart 2014
Dönem başı bakiyesi	(4.281)	(12.316)
İptal edilen karşılık (+) (Bkz Not:31)	-	-
Cari Dönemde Ayrılan Karşılık (*)	-	-
Toplam	(4.281)	(12.136)

Gider yazılan stok tutarına ilişkin bilgi Not 31'de verilmiştir.

14. Canlı Varlıklar

Bulunmamaktadır.

15 Peşin Ödenmiş Giderler

31 Aralık 2014 ve 31 Aralık 2013 tarihleri itibariyle Peşin Ödenmiş Giderler aşağıda açıklanmıştır:

Hesap Adı	31.03.2015	31.12.2014
Verilen Avanslar	1.551.044	1.056.149
Gelecek Aylara Ait Giderler	617.270	147.182
Verilen Duran Varlık Avansları (*)	2.406.748	2.406.748
Toplam	4.575.062	3.610.079

(*) Verilen duran varlık avanslarının 2.406.748 TL'lik kısmı Adana Hacı Sabancı Organiza Sanayi Bölgesi Müdürlüğü'ne yapılan arsa taksit ödemelerinden oluşmaktadır.

(*) Bilici Yatırım Sanayi ve Ticaret A.Ş. ile Adana Hacı Sabancı Organiza Sanayi Bölgesi Müdürlüğü arasında 03.02.2012 tarihinde yapılan sözleşmeye göre 2.592.920 TL tutarında "Satış Vaadi ile Taksitli Arsa Tahsis Sözleşmesi" imzalanmıştır.

BİLİCİ YATIRIM SANAYİ VE TİCARET A.Ş.
31.03.2015 Tarihi İtibariyle Mali Tabloları Tamamlayıcı Notlar
(Tutarlar, aksi belirtilmedikçe, Türk Lirası olarak gösterilmiştir)

31.03.2015 tarihi itibarıyla Toplam 2.406.748 TL karşı tarafa ödemesi yapılmış olup, geriye kalan 486.173 TL tutar aşağıdaki taksit tablosuna göre ödenecektir.

Taksit Sayısı	Taksit Tarihi	Taksit Tutarı	Para Cinsi
1	30.06.2015	243.086	TL
2	30.12.2015	243.087	TL
Toplam		486.173	TL

31 Aralık 2014 ve 31 Aralık 2013 tarihleri itibarıyla Uzun Vadeli Peşin Ödenmiş Giderleri bulunmamaktadır.

16. Özkaynak Yöntemiyle Değerlenen Yatırımlar

Özkaynak yöntemi ile değerlendirilen İş Ortaklığı aşağıdaki gibidir:

Hesap Adı	31.03.2015	31.12.2014
Bilici Yatırım TSKB GYO Adi Ort. (*)	-	-
-Maliyet Bedeli	10.000	10.000
-Değer düşüklüğü	(10.000)	(10.000)
Toplam	-	-

(*) Şirket, 26 Mayıs 2011 tarihinde TSKB Gayrimenkul Yatırım Ortaklığı A.Ş. firması ile Adana'da Adana Otel Projesi Adi Ortaklığı'nı kurmuştur. Adana Otel Projesi Adi Ortaklığı'nın ana faaliyet konusu Adana'da Palmira Turizm Ticaret A.Ş. (Divan Otel) tarafından işletilecek olan otel projesinin yapımının başlatılması, yürütülmesi ve tamamlanmasıdır. Adana Otel Projesi Adi Ortaklığı'nın %50 hissesi Şirket'e, %50 hissesi ise TSKB Gayrimenkul Yatırım Ortaklığı A.Ş.'ye aittir. Adana Otel Projesi Adi Ortaklığı'nın sermayesi tamamı ödenmiş beheri 1 TL nominal değerinde nama yazılı 20.000 adet hisseye bölünmüş 20.000 TL'den ibarettir. Şirket, Adana Otel Projesi Adi Ortaklığı'nın %50 sermayesine karşılık toplam 10.000 TL bedeli nakden ve peşinen ödemiştir. 31 Mart 2015 tarihi itibarıyla Adana Otel Projesi Adi Ortaklığının özkaynak toplamı eksi bakiye verdiği için iştirak maliyetinin tamamı için karşılık ayrılmıştır. Şirket ayrıca cari dönem zararının kendi payına düşen kısmı için 255.598 TL (31.12.2014; 308.068 TL) karşılık ayrılmıştır.

31 Mart 2015 ve 31 Aralık 2014 tarihi itibarıyla, Adana Otel Projesi Adi Ortaklığı'nın varlıklar, yükümlülükler ve özkaynak toplamı ile 31 Mart 2015 ile 31 Aralık 2014 tarihinde sona eren yıla ait özet gelir tablosu aşağıdaki gibidir:

Bilici Yatırım TSKB GYO Adi Ort.

BİLANÇO

VARLIKLAR	31.03.2015	31.12.2014
Dönen Varlıklar	6.990.918	5.459.452
Duran Varlıklar	52.262.114	42.088.845
TOPLAM VARLIKLAR	59.253.032	47.548.297
Kısa Vadeli Yükümlülükler	60.565.881	48.351.265
Uzun Vadeli Yükümlülükler	9.939	8.622
ÖZKAYNAKLAR	(1.322.788)	(811.590)
Ödenmiş Sermaye	20.000	20.000
Emeklilik Plan. Aktüeryal Kayıp/Kazançlar Fonu	1.511	(16)
Geçmiş Yıl Kar/Zararları	(831.575)	(214.837)
Net Dönem Karı/Zararı	(512.724)	(616.737)
TOPLAM KAYNAKLAR	59.253.032	47.548.297

GELİR TABLOSU

SÜRDÜRÜLEN FAALİYETLER	31.03.2015	31.12.2014
Satış Gelirleri	-	-
Satış İndirimleri (-)	-	-
Ticari Faaliyetlerden Brüt Kar/Zarar	-	-
Genel Yönetim Gideri (-)	(494.136)	(659.828)
Esas Faaliyetlerden Diğer Gelirler	1.510	77.427
Esas Faaliyetlerden Diğer Giderler (-)	(20.196)	(33.948)
Finansal Gelirler	161	-
Finansal Giderler	(63)	(388)
NET DÖNEM KAR/ZARARI	(512.724)	(616.737)

BİLİCİ YATIRIM SANAYİ VE TİCARET A.Ş.
31.03.2015 Tarihi İtibariyle Mali Tabloları Tamamlayıcı Notlar
(Tutarlar, aksi belirtilmedikçe, Türk Lirası olarak gösterilmiştir)

Özkaynak yöntemi ile değerlendirilen Anavarza Otelcilik A.Ş aşağıdaki gibidir:

Hesap Adı	Toplam Sermaye	Ödenmemiş Sermaye	Sermaye	31.03.2015	
				Gider	NET
Anavarza Otelcilik A.Ş	2.000.000	1.500.000	500.000		
-Bilici Yatırım Sanayi ve Ticaret A.Ş	1.000.000	750.000	250.000	3.709	246.291
-TSKB Gayrimenkul Yatırım Ortaklığı A.Ş	1.000.000	750.000	250.000		
Toplam	2.000.000	1.500.000	500.000		

31 Mart 2015 tarihi itibarı ile, Anavarza Otelcilik A.Ş'ye ait varlıklar, yükümlülükler ve özkaynak toplamları ile 31 Mart 2015 tarihinde sona eren yıla ait özet gelir tablosu aşağıdaki gibidir:

Anavarza Otelcilik A.Ş .

BİLANÇO

VARLIKLAR

	31.03.2015	31.12.2014
Dönen Varlıklar	502.582	-
Duran Varlıklar	-	-
TOPLAM VARLIKLAR	502.582	-

Kısa Vadeli Yükümlülükler
Uzun Vadeli Yükümlülükler

ÖZKAYNAKLAR

Ödenmiş Sermaye	500.000	-
Emeklilik Plan. Aktüeryal Kayıp/Kazançlar Fonu	-	-
Geçmiş Yıl Kar/Zararları	-	-
Net Dönem Karı/Zararı	(7.418)	-
TOPLAM KAYNAKLAR	502.582	-

GELİR TABLOSU

SÜRDÜRÜLEN FAALİYETLER

Satış Gelirleri	-	-
Satış İndirimleri (-)	-	-
Ticari Faaliyetlerden Brüt Kar/Zarar	-	-
Genel Yönetim Gideri (-)	(7.384)	-
Esas Faaliyetlerden Diğer Gelirler	-	-
Esas Faaliyetlerden Diğer Giderler (-)	(34)	-
Finansal Gelirler	-	-
Finansal Giderler	-	-
NET DÖNEM KAR/ZARARI	(7.418)	-

17. Yatırım Amaçlı Gayrimenkuller

Şirket mal ve hizmet üretiminde kullanılmak veya idari maksatlarla veya işlerin normal seyrinde satılmak yerine, kira elde etmek veya değer kazanması amacıyla veya her ikisi için elde tutulan binalarını yatırım amaçlı gayrimenkul olarak sınıflandırmıştır.

Yatırım Amaçlı Gayrimenkulleri üzerinde ipotek bulunmamaktadır. Yatırım amaçlı gayrimenkuller içinde UMS 23 kapsamında aktifleşen finansman gideri bulunmamaktadır. 31.03.2015 itibarıyla yatırım amaçlı gayrimenkuller finansal tablolarda Gerçeğe Uygun Değerleri ile gösterilmiş olup, detayı aşağıdaki gibidir:

BİLİCİ YATIRIM SANAYİ VE TİCARET A.Ş.
31.03.2015 Tarihi İtibariyle Mali Tabloları Tamamlayıcı Notlar
(Tutarlar, aksi belirtilmedikçe, Türk Lirası olarak gösterilmiştir)

31.03.2015

Malivet Bedeli

Hesap Adı	01.01.2015	Alış	Transfer	Çıkış	Gerçeğe Uygun		31.03.2015
					Değer Farkı		
Arazi ve Arsalar (*)	40.230.000	4.712.000	-	-	-	-	44.942.000
Binalar	860.000	-	-	-	-	-	860.000
Toplam	41.090.000	4.712.000	-	-	-	-	45.802.000

(*) Arsanın hisseleri eşit oranda Bilici Yatırım San.Tic.A.Ş. ile TSKB Gayrimenkul Yatırım Ortaklığı A.Ş. 'ye ait olup sözkonusu arsa yeni kurulan adi ortaklık tarafından gelecekte yatırım amaçlı gayrimenkul olarak kullanılmak üzere inşaa edilmekte olan 5 yıldızlı otel projesine tesis edilmiştir. Grup'un Yatırım amaçlı Gayrimenkulleri üzerindeki ipotek ve teminat tutarları Dipnot 22'de ayrıntılı olarak gösterilmiştir.

31.03.2015

Yatırım Amaçlı Gayrimenkuller	Gerçeğe Uygun Değeri	Maliyet Bedeli (Net)	GUD Farkı		Ertelenmiş vergi		Özkaynaklara Alınan Net Değer Artışı
			Özkaynak	Gelir Tablosu	Özkaynak	Gelir Tablosu	
Çınarlı Arsa	44.942.000	38.298.071	-	-	-	-	-
Adana Yazıhane	860.000	72.222	-	-	-	-	-
Toplam	45.802.000	38.370.293	-	-	-	-	-
2015 Dönemine isabet eden ve gelir Tablosunda muhasebeleşen			-	-	-	-	-

31.12.2014

Malivet Bedeli

Hesap Adı	01.01.2014	Alış	Transfer	Çıkış	Gerçeğe Uygun		31.12.2014
					Değer Farkı		
Arazi ve Arsalar (*)	28.775.000	9.711.000	753	-	1.743.247	-	40.230.000
Binalar	770.000	15.000	-	-	75.000	-	860.000
Toplam	29.545.000	9.726.000	753	-	1.818.247	-	41.090.000

(*) Arsanın hisseleri eşit oranda Bilici Yatırım San.Tic.A.Ş. ile TSKB Gayrimenkul Yatırım Ortaklığı A.Ş. 'ye ait olup sözkonusu arsa yeni kurulan adi ortaklık tarafından gelecekte yatırım amaçlı gayrimenkul olarak kullanılmak üzere inşaa edilmekte olan 5 yıldızlı otel projesine tesis edilmiştir. Grup'un Yatırım amaçlı Gayrimenkulleri üzerindeki ipotek ve teminat tutarları Dipnot 22'de ayrıntılı olarak gösterilmiştir.

Yatırım amaçlı gayrimenkullerin gerçeğe uygun değerlerinin tespitinde şirketle ilgisi olmayan bağımsız değerlendirme uzmanları tarafından bu gayrimenkuller için öngörülmiş değerler dikkate alınmıştır. Bağımsız değerlendirme uzmanları tarafından her bir yatırım amaçlı gayrimenkul için öngörülmiş olan rayiç değerlere ve ekspertiz raporlarının tarihlerine ilişkin bilgi aşağıda yer almaktadır.

31.12.2014

Yatırım Amaçlı Gayrimenkuller	Gerçeğe Uygun Değeri	Maliyet Bedeli (Net)	GUD Farkı		Ertelenmiş vergi		Özkaynaklara Alınan Net Değer Artışı
			Özkaynak	Gelir Tablosu	Özkaynak	Gelir Tablosu	
Çınarlı Arsa	40.230.000	33.586.071	1.812.525	4.831.404	90.626	241.570	1.721.899
Adana Yazıhane	860.000	72.222	397.778	390.000	19.889	20.250	377.889
Toplam	41.090.000	33.658.293	2.210.303	5.221.404	110.515	261.820	2.099.788
2014 Dönemine isabet eden ve gelir Tablosunda muhasebeleşen			-	1.818.247	-	90.912	-

Yatırım Amaçlı Gayrimenkuller	Değerleme Şirketi	Rapor Tarih/No
Çınarlı Arsa	Denge Gayrimenkul Değer A.Ş.	17.12.2014/ADA-1653-143/OZ-001
Adana Yazıhane (Çınarlı Mah.)	Tadem Değerleme A.Ş.	29.12.2014/ ADA-13-2426/ÖZ-67
Toplam		

BİLİCİ YATIRIM SANAYİ VE TİCARET A.Ş.
31.03.2015 Tarihi İtibariyle Mali Tabloları Tamamlayıcı Notlar
(Tutarlar, aksi belirtilmedikçe, Türk Lirası olarak gösterilmiştir)

18. Maddi Duran Varlıklar

Grup'un dönem sonları itibariyle Maddi Duran Varlıkları aşağıda açıklanmıştır:

31.03.2015

Malivet Bedeli

Hesap Adı	01.01.2015	Alış	Satış	Transfer	Gerçeğe Uygun Değer Farkı (*)	31.03.2015
Arazi ve Arsalar	8.653.269	-	-	-	-	8.653.269
Binalar	21.593.141	6.108	-	-	-	21.599.249
Tesis Makine ve Cihaz.	51.981.201	32.798	-	-	-	52.013.999
Taşıtlar	1.006.504	116.471	(39.237)	-	-	1.083.738
Demirbaşlar	1.659.608	11.861	-	-	-	1.671.468
Finansal Kiralama Yolu İle İktisap Edilen Varlıklar	3.975.313	-	-	-	-	3.975.313
Yapılmakta Olan Yat.	750.411	97.351	-	-	-	847.762
Toplam	89.619.447	264.589	(39.237)	-	-	89.844.798

Birikmiş Amortisman (-)

Hesap Adı	01.01.2015	Dönem Amort.	Satış	Transfer	Değerleme	31.03.2015
Binalar	3.409.766	113.674	-	-	-	3.523.440
Tesis Makine ve Cihazlar	28.973.991	719.368	-	-	-	29.693.359
Taşıtlar	710.860	31.963	-	-	-	742.823
Demirbaşlar	1.145.755	33.877	(39.237)	-	-	1.140.395
Finansal Kiralama Yolu İle İktisap Edilen Varlıklar	318.025	78.417	-	-	-	396.442
Toplam	34.558.397	977.299	(39.237)	-	-	35.496.459
Net Değer	55.061.050					54.348.339

31.12.2014

Malivet Bedeli

Hesap Adı	01.01.2014	Alış	Satış	Transfer	Gerçeğe Uygun Değer Farkı (*)	31.12.2014
Arazi ve Arsalar	7.529.102	-	-	-	1.124.167	8.653.269
Binalar	19.241.678	15.195	-	1.321.948	1.014.320	21.593.141
Tesis Makine ve Cihaz.	48.474.243	3.087.152	(230.432)	305.069	345.169	51.981.201
Taşıtlar	1.286.196	42.026	(321.718)	-	-	1.006.504
Demirbaşlar	1.519.186	143.522	(3.100)	-	-	1.659.608
Finansal Kiralama Yolu İle İktisap Edilen Varlıklar	3.975.313	-	-	-	-	3.975.313
Yapılmakta Olan Yat.	1.398.990	979.191	-	(1.627.770)	-	750.411
Toplam	83.424.708	4.267.086	(555.250)	(753)	2.483.656	89.619.447

Birikmiş Amortisman(-)

Hesap Adı	01.01.2014	Dönem Amort.	Satış	Transfer	Değerleme	31.12.2014
Binalar	2.971.261	438.505	-	-	-	3.409.766
Tesis Makine ve Cihazlar	26.250.833	2.868.637	(145.479)	-	-	28.973.991
Taşıtlar	915.138	114.530	(318.808)	-	-	710.860
Demirbaşlar	1.011.316	134.439	-	-	-	1.145.755
Finansal Kiralama Yolu İle İktisap Edilen Varlıklar	-	318.025	-	-	-	318.025

BİLİCİ YATIRIM SANAYİ VE TİCARET A.Ş.**31.03.2015 Tarihi İtibariyle Mali Tabloları Tamamlayıcı Notlar**
(Tutarlar, aksi belirtilmedikçe, Türk Lirası olarak gösterilmiştir)

Toplam	31.148.548	3.874.136	(464.287)	-	-	34.558.397
Net Değer	52.276.160					55.061.050

Bilici Yatırım Sanayi ve Ticaret A.Ş. Maddi Duran varlıkların gerçeğe uygun değerlerinin tespitini en son 2010 yılında yaptırmış olup bu tarihten itibaren herhangi bir bağımsız değerlendirme uzmanına rayiç değer tespiti yaptırmamıştır.

Bilici Yatırım Sanayi ve Ticaret A.Ş.'nin "Bağlı Ortaklığı" olan Biteks İplik A.Ş. Maddi Duran varlıkların gerçeğe uygun değerlerinin tespitini en son 2013 yılında yaptırmış olup bu tarihten itibaren herhangi bir bağımsız değerlendirme uzmanına rayiç değer tespiti yaptırmamıştır.

31.03.2015	Gerçeğe uygun Değeri	Maliyet Bedeli (Net)	Gerçeğe Ugun Değer Farkı		Ertelenmiş vergi		Özkaynaklara Alınan Net Değer Artışı
			Özkaynak	Gelir Tablosu	Özkaynak	Gelir Tablosu	
Maddi Duran Varlıklar							
Organize sanayi arsa 25.306 m2	857.831	243.124	-	-	-	-	-
Arazi Organize Sanayi Bölgesi 10.258 m2	85.536	48.445	-	-	-	-	-
Ceyhan Fabrika Arsası	1.087.418	1.035.621	-	-	-	-	-
Arazi Organize Sanayi Bölgesi 53.800 m2	1.823.729	295.698	-	-	-	-	-
Binalar	2.401.067	750.229	-	-	-	-	-
Cemapaşa-2 Adet Ofis-1456 Ada 192 Parsel	423.000	364.162	-	-	-	-	-
Organize Sanayi Bölgesi Binası	1.790.677	895.266	-	-	-	-	-
Ceyhan Fabrika Binası	1.074.446	449.8991	-	-	-	-	-
Makine Tesis ve Cihazlar	9.473.515	1.027.734	-	-	-	-	-
Toplam	19.017.219	5.110.178					
Biteks Osmaniye 126 ada 12 parsel Fabrika(*)	12.120.000	5.153.290					
Ana ortaklık payı	2.562.168	1.089.406	-	-	-	-	-
Azınlık Payı	9.557.832	4.063.884	-	-	-	-	-
Genel Toplam	31.137.219	10.289.613					
2015 Dönemine isabet eden ve Özakynakta muhasebeleşen							

31.12.2014	Gerçeğe uygun Değeri	Maliyet Bedeli (Net)	Gerçeğe Ugun Değer Farkı		Ertelenmiş vergi		Özkaynaklara Alınan Net Değer Artışı
			Özkaynak	Gelir Tablosu	Özkaynak	Gelir Tablosu	
Maddi Duran Varlıklar							
Organize sanayi arsa 25.306 m2	857.831	243.124	614.707	-	30.735	-	583.972
Arazi Organize Sanayi Bölgesi 10.258 m2	85.536	48.445	37.091	-	1.855	-	35.236
Ceyhan Fabrika Arsası	1.087.418	1.035.621	51.797	-	2.590	-	49.207
Arazi Organize Sanayi Bölgesi 53.800 m2	1.823.729	295.698	1.528.031	-	76.402	-	1.451.629
Binalar	2.401.067	763.307	1.637.760	-	81.888	-	1.555.872
Cemapaşa-2 Adet Ofis-1456 Ada 192 Parsel	423.000	367.047	55.953	-	2.798	-	53.155
Organize Sanayi Bölgesi Binası	1.790.677	895.266	895.411	-	44.771	-	850.640
Ceyhan Fabrika Binası	1.074.446	460.081	614.365	-	30.718	-	583.647
Makine Tesis ve Cihazlar	9.473.515	1.027.734	8.445.781	-	1.689.155	-	6.756.626
Toplam	19.017.219	5.136.323	13.880.896		1.960.912		11.919.984
Biteks Osmaniye 126 ada 12 parsel Fabrika(*)	12.120.000	5.153.290	6.966.710		348.336		6.618.375
Ana ortaklık payı	2.562.168	1.089.406	1.472.762	-	73.638	-	1.399.124
Azınlık Payı	9.557.832	4.063.884	5.493.948	-	274.697	-	5.219.250
Genel Toplam	31.137.219	10.289.613	20.847.606		2.309.248		18.538.359
2014 Dönemine isabet eden ve Özakynakta muhasebeleşen			2.483.657		175.958		2.307.699

(*) 31.03.2015 itibariyle Grup'un B. Tüysüz Köyü 126 Ada 12 Parsel Toprakkale/Osmaniye adresinde yer alan 38.679,88 m2 b yüküklüğündeki gayrimenkulü üzerinde Türkiye Halk Bankası 10.08.2010 tarih 2850 yevmiyeli 2.300.000 Euro ipotek, NBG Bank Malta Limited adına 04.03.2011 tarih 767 yevmiyeli 5.000.000 Euro ipotek, Finansbank adına 04.03.2011 tarih 776 yevmiyeli 10.000.000 TL ipotek bulunmakta olup, Gayrimenkulün icra satışları dahil 3. kişilere devrinde Osmaniye Organize Sanayi Bölgesi'nden uygunluk şartı aranacaktır.

BİLİCİ YATIRIM SANAYİ VE TİCARET A.Ş.
31.03.2015 Tarihi İtibariyle Mali Tabloları Tamamlayıcı Notlar
(Tutarlar, aksi belirtilmedikçe, Türk Lirası olarak gösterilmiştir)

19. Maddi Olmayan Duran Varlıklar

31.03.2015

Malivet Bedeli

Hesap Adı	01.01.2015	Alış	Satış	31.03.2015
Haklar	56.419	-	-	56.419
Toplam	56.419	-	-	56.419

Eksi: Birikmiş Amortisman

Hesap Adı	01.01.2015	Dönem Amort.	Satış	31.03.2015
Haklar	37.247	1.199	-	38.446
Toplam	37.247	1.199	-	38.446
Net Değer	19.172			17.973

31.12.2014

Malivet Bedeli

Hesap Adı	01.01.2014	Alış	Satış	31.12.2014
Haklar	40.825	15.594	-	56.419
Toplam	40.825	15.594	-	56.419

Eksi: Birikmiş Amortisman

Hesap Adı	01.01.2014	Dönem Amort.	Satış	31.12.2014
Haklar	33.076	4.171	-	37.247
Toplam	33.076	4.171	-	37.247
Net Değer	7.749			19.172

Amortisman giderleri ve itfa paylarının gelir tablosu hesaplarına kaydedildiği tutarlara ilişkin bilgiler Not: 30'da yer verilmiştir.

20. Çalışanlara Sağlanan Faydalar Kapsamında Borçlar

31 Mart 2015 ve 31 Aralık 2014 tarihleri itibariyle Çalışanlara Sağlanan Faydalar Kapsamında Borçlar aşağıda açıklanmıştır:

Hesap Adı	31.03.2015	31.12.2014
Personele Borçlar	567.978	234.098
Ödenecek Vergi, Harç ve Diğer Kesintiler	3.570	47.691
Ödenecek SSK	332.730	109.014
Toplam	904.278	390.803

21. Devlet Teşvik ve Yardımları

Bulunmamaktadır.

22. Karşılıklar, Koşullu Varlık ve Borçlar

i) Karşılıklar

Grup'un dönem sonları itibariyle Kısa Vadeli Borç Karşılıkları aşağıda açıklanmıştır:

BİLİCİ YATIRIM SANAYİ VE TİCARET A.Ş.
31.03.2015 Tarihi İtibariyle Mali Tabloları Tamamlayıcı Notlar
(Tutarlar, aksi belirtilmedikçe, Türk Lirası olarak gösterilmiştir)

Kısa Vadeli	31.03.2015	31.12.2014
Dava Karşılığı	309.475	353.875
Kullanılmamış İzin Karşılığı	224.075	181.736
Kredi Kartı Gider Karşılığı	1.008	11.828
Kıdem Tazminat Karşılığı	-	4.000
Diğer Karşılıklar	-	1.800
Toplam	534.558	553.239

Grup'un dönem sonları itibariyle Uzun Vadeli Borç Karşılıkları aşağıda açıklanmıştır:

Uzun Vadeli	31.03.2015	31.12.2014
Diğer Karşılıklar(*)	661.394	405.796
Toplam	661.394	405.796

(*) 31 Mart 2015 tarihi itibariyle, Adana Otel Projesi Adi Ortaklığı'nın özkaynak toplamı eksi bakiye vermekte olup, eksi bakiye veren net varlıklar toplamı olan 1.322.788 TL için gelecekte doğabilecek muhtemel yükümlülüklerden ötürü, Grup'un %50 ortaklık payına düşen 661.394 TL için karşılık ayrılmıştır. (31.12.2014 : 405.796 TL)

ii) Koşullu varlık ve yükümlülükler;

Grup yetkili avukatlarından alınan yazı neticesinde, Grup aleyhine açılan ve 31.03.2015 tarihi itibari ile devam eden davaların tutarı 309.475 TL'dir. (31.12.2014 ; 353.875 TL) Grup söz konusu dava tutarları için ekli konsolide mali tablolarda karşılık ayrılmıştır.

iii) Pasifte yer almayan taahhütler , ipotek ve teminatlar

31.03.2015 ve 31.12.2014 tarihleri itibariyle pasifte yer almayan taahhüt,ipotek ve teminatları aşağıda sunulmuştur;

Cinsi	Döviz Cinsi	31.03.2015	31.03.2015	31.12.2014	31.12.2014
		DÖVİZ TUTARI	TL TUTARI	DÖVİZ TUTARI	TL TUTARI
Verilen Teminat Mektupları	TL	4.835.818	4.835.818	5.361.090	5.193.010
Verilen Teminat Mektupları	USD	500.000	1.305.100	500.000	1.159.450
Verilen Teminat Senetleri	EURO	1.674.708	4.740.931	-	-
TOPLAM			10.881.849		6.352.460
Verilen İpotekler (**)	TL	10.000.000	10.000.000	10.000.000	10.000.000
Verilen İpotekler (*)	USD	13.000.000	33.932.600	14.000.000	32.464.600
Verilen İpotekler (**)	EURO	7.300.000	20.665.570	7.300.000	20.591.110
TOPLAM			64.598.170		63.055.710

(*) 31.103.2015 itibariyle, Grup'un aktifleri üzerinde 15.04.2013 tarihinde T.İş Bankası Adana Ticari Şubeden kullanılan 10.000.000USD krediye karşılık olarak 13.000.000 USD'lik Otel yapılan arsa ipotek olarak gösterilmiştir. (31.12.2014: 13.000.000 USD)

(**)31.103.2015 itibariyle Grup'un B. Tüysüz Köyü 126 Ada 12 Parsel Toprakkale/Osmaniye adresinde yer alan 38.679,88 m2 büyüklüğündeki gayrimenkulü üzerinde Türkiye Halk Bankası 10.08.2010 tarih 2850 yevmiyeli 2.300.000 Euro ipotek, NBG Bank Malta Limited adına 04.03.2011 tarih 767 yevmiyeli 5.000.000 Euro ipotek, Finansbank adına 04.03.2011 tarih 776 yevmiyeli 10.000.000 TL ipotek bulunmakta olup, Gayrimenkulün icra satışları dahil 3. kişilere devrinde Osmaniye Organize Sanayi Bölgesi'nden uygunluk şartı aranacaktır.(31.12.2014: 32.464.600 TL)

12 Ağustos 2011 tarihinde Şirket'in ve TSKB Gayrimenkul Yatırım Ortaklığı AŞ ile ortak sahip olduğu Adana ili, Seyhan İlçesi, Çınarlı Mahallesi, 1653 Ada ve 143 Parsel No'lu arsa üzerinde yapılacak olan 5 yıldızlı otelin işletme hakkı için işletme sözleşmesi müzakereleri tamamlanmış ve taraflar arasında 15 yıl süreli işletme sözleşmesi imzalanmıştır. Şirket, TSKB Gayrimenkul Yatırım Ortaklığı AŞ ile sözleşmede belirtilen yükümlülüklerden müşterek ve müteselsil sorumludur. Şirket, TSKB Gayrimenkul Yatırım Ortaklığı AŞ ile birlikte, otelin proje planlamasını, yapımını, inşaatını, malzeme alımını ve otelin tefrişini sözleşmeye taraf olan firmanın spesifikasyonları doğrultusunda mümkün olan en kısa sürede gerçekleştirerek, otelin sözleşmeye taraf olan firmanın standartlarına, genel kabul görmüş standartlara ve işletme ihtiyacına uygun bir şekilde işletilebilmesini mümkün kılacaktır. Bu hususta sorumluluk tamamen Şirket'e ve TSKB Gayrimenkul Yatırım Ortaklığı AŞ'ye aittir.

BİLİCİ YATIRIM SANAYİ VE TİCARET A.Ş.
31.03.2015 Tarihi İtibariyle Mali Tabloları Tamamlayıcı Notlar
(Tutarlar, aksi belirtilmedikçe, Türk Lirası olarak gösterilmiştir)

iv) Aktif değerlerin toplam sigorta tutarı:

31.03.2015

Sigortalanan Aktifin Cinsi	Sigortalayan Şirket	Sigortaya Esas Alınan Tutar	Para Birimi	Sigorta Başlangıç Tarihi	Sigorta Bitiş Tarihi
Taşıtlar	Axa Oyak	-	TL	-	-
Emtia	Axa Oyak	27.594.196	TL	31.03.2015	31.03.2016
Binalar	Axa Oyak	42.248.030	TL	31.03.2015	31.03.2016
Makina Teçhizat	Axa Oyak	133.096.704	TL	31.03.2015	31.03.2016
Demirbaş	Axa Oyak	2.382.160	TL	31.03.2015	31.03.2016
Toplam		205.321.090			

31.12.2014

Sigortalanan Aktifin Cinsi	Sigortalayan Şirket	Sigortaya Esas Alınan Tutar	Para Birimi	Sigorta Başlangıç Tarihi	Sigorta Bitiş Tarihi
Taşıtlar	Axa Oyak	383.000	TL	31.03.2014	31.03.2015
Emtia	Axa Oyak	37.300.886	TL	31.03.2014	31.03.2015
Binalar	Axa Oyak	49.650.724	TL	31.03.2014	31.03.2015
Makina Teçhizat	Axa Oyak	192.652.228	TL	31.03.2014	31.03.2015
Demirbaş	Axa Oyak	2.430.072	TL	31.03.2014	31.03.2015
Toplam		282.416.910			

31.12.2014 tarihi itibariyle Grup'un teminat/rehin/ipotek pozisyonuna ilişkin tabloları aşağıdaki gibidir:

	31.03.2015	31.12.2014
Şirket tarafından verilen Teminat Rehin İpotek (TRİ)'ler		
A. Kendi tüzel kişiliği adına verilmiş olan TRİ'lerin toplam tutarı	75.480.019	69.408.170
<i>Teminat mektupları / senetleri</i>	10.881.849	6.352.460
<i>İpotek</i>	64.598.170	63.055.710
B. Tam konsolidasyon kapsamına dahil edilen ortaklıklar lehine Verilmiş olan TRİ'lerin toplam tutarı	-	-
C. Olağan ticari faaliyetlerin yürütülmesi amacıyla diğer 3. Kişilerin Borcunu temin amacıyla verilmiş olan TRİ'lerin toplam tutarı	-	-
D. Diğer verilen TRİ'lerin toplam tutarı	-	-
i. Ana ortak lehine verilmiş olan TRİ'lerin toplam tutarı	-	-
ii. B ve C maddeleri kapsamına girmeyen diğer Şirket Şirketleri lehine verilmiş olan TRİ'lerin toplam tutarı	-	-
Toplam tutarı	-	-
Toplam	75.480.019	69.408.170

23. Taahhütler

Bulunmamaktadır.

24. Çalışanlara Sağlanan Faydalar

Kısa Vadeli	31.03.2015	31.12.2013
Kıdem Tazminatı Karşılığı	-	4.000
Toplam	-	4.000
Uzun Vadeli	31.03.2015	31.12.2014
Kıdem Tazminatı Karşılığı	821.678	731.305
Toplam	821.678	731.305

Yürürlükteki İş Kanunu hükümleri uyarınca, çalışanlardan kıdem tazminatına hak kazanacak şekilde iş sözleşmesi sona erenlere, hak kazandıkları yasal kıdem tazminatlarının ödenmesi yükümlülüğü vardır. Ayrıca, halen yürürlükte bulunan mevzuat gereğince kıdem

BİLİCİ YATIRIM SANAYİ VE TİCARET A.Ş.**31.03.2015 Tarihi İtibariyle Mali Tabloları Tamamlayıcı Notlar**
(Tutarlar, aksi belirtilmedikçe, Türk Lirası olarak gösterilmiştir)

tazminatını alarak işten ayrılma hakkı kazananlara da yasal kıdem tazminatlarını ödeme yükümlülüğü bulunmaktadır. 31.03.2015 tarihi itibariyle ödenecek kıdem tazminatı, aylık 3.541,37 TL (31.12.2014: 3.541,37 TL) tavanına tabidir.

Kıdem tazminatı yükümlülüğü yasal olarak herhangi bir fonlamaya tabi değildir.

Kıdem tazminatı yükümlülüğü, Grup'un çalışanların emekli olmasından doğan gelecekteki olası yükümlülüğünün bugünkü değerinin tahminine göre hesaplanır. TMS 19 ("Çalışanlara Sağlanan Faydalar"), Grup'un yükümlülüklerini tanımlanmış fayda planları kapsamında aktüeryal değerlendirme yöntemleri kullanılarak geliştirilmesini öngörür. Buna uygun olarak, toplam yükümlülüklerin hesaplanmasında kullanılan aktüeryal varsayımlar aşağıda belirtilmiştir:

Esas varsayım, her hizmet yılı için olan azami yükümlülüğün enflasyona paralel olarak artmasıdır.

Dolayısıyla, uygulanan iskonto oranı, gelecek enflasyon etkilerinin düzeltilmesinden sonraki beklenen reel oranı ifade eder. Dönem sonları itibariyle, ekli solo finansal tablolarda karşılıklar, çalışanların emekliliğinden kaynaklanan geleceğe ait olası yükümlülüğünün bugünkü değeri tahmin edilerek hesaplanır. 31 Mart 2015 tarihi itibariyle karşılıklar yıllık % 5 enflasyon oranı ve % 9 iskonto oranı varsayımına göre, % 3,81 reel iskonto oranı ile hesaplanmıştır (31 Aralık 2014: % 3,77).

Enflasyon ve iskonto oranları tahminleri şirket yönetiminin uzun vadeli beklentilerini yansıtmaktadır. Bu beklentiler her bilanço tarihinde tekrar gözden geçirilmekte ve gerçek görülmesi halinde revize edilmektedir.

	01.01.2015	01.01.2014
	31.03.2015	31.12.2014
I Ocak itibariyle	735.305	553.795
Cari hizmet maliyeti	125.527	125.091
Faiz Maliyeti	26.592	48.495
Aktüeryal Kazanç veya Kayıplar	(36.375)	99.590
Ödeme/Faydaların Kısılması/İşten Çıkarılma Dolayısıyla Oluşan Kayıp	176.583	185.083
Ödeme (-)	(205.954)	(276.749)
Kapanış Bakiyesi	821.678	735.305

Grup, aktüeryal kazanç veya kayıpları cari dönemde geçmiş yıl kar/zararında muhasebeleştirilmektedir

25. Cari Dönem Vergisi İle İlgili Varlıklar ve Borçlar

Hesap Adı	31.03.2015	31.12.2014
Cari Dönem Vergisi İle İlgili Varlıklar	1.910	60.639
Toplam	1.910	60.639

26. Diğer Varlık Ve Yükümlülükler

Grup'un dönem sonları itibariyle Diğer Dönen Varlıkları aşağıda açıklanmıştır:

Hesap Adı	31.03.2015	31.12.2014
Devreden KDV	684.889	652.302
İş Avansları	227	161
Personel Avansları	6.315	6.115
Diğer	-	77.668
Toplam	691.431	736.246

Grup'un dönem sonları itibariyle Diğer Duran Varlıkları bulunmamaktadır.

Grup'un dönem sonları itibariyle Diğer Kısa Vadeli Yükümlülükleri aşağıda açıklanmıştır:

Hesap Adı	31.03.2015	31.12.2014
Gider Tahakkukları	392.833	12.395
Toplam	392.833	12.395

Grup'un dönem sonları itibariyle Diğer Uzun Vadeli Yükümlülükleri bulunmamaktadır.

27. Özkaynaklar**i) Kontrol Gücü Olmayan Paylar**

Bulunmamaktadır.

BİLİCİ YATIRIM SANAYİ VE TİCARET A.Ş.
31.03.2015 Tarihi İtibariyle Mali Tabloları Tamamlayıcı Notlar
(Tutarlar, aksi belirtilmedikçe, Türk Lirası olarak gösterilmiştir)

ii) Sermaye / Karşılıklı İştirak Sermaye Düzeltmesi

Bilici Yatırım San.Tic.A.Ş.'nin hissedarları ve hisse oranları 31.03.2015 ve 31.12.2014 tarihleri itibariyle aşağıdaki gibidir:

Bilici Yatırım Sanayi ve Ticaret A.Ş.	31.03.2015		31.12.2014	
	Tutarı	Tutarı	Tutarı	Oran (%)
Ortaklar				
Hasan Bilici	150.548	<1	150.548	<1
Bülent Bilici	4.421.310	10	4.421.310	10
Esra Bilici Pekcan	4.261.820	10	4.261.820	10
Mehmet Fatih Bilici	4.421.310	10	4.421.310	10
Mehmet Ali Bilici	3.313.748	7	3.313.748	7
Süleyman Bilici	3.313.748	7	3.313.748	7
Tamer Bilici	3.313.748	7	3.313.748	7
Ali Hikmet Bilici	3.313.748	7	3.313.748	7
Bilici Holding A.Ş.	3.600.000	8	3.600.000	8
Halka Arz	14.890.020	33	14.890.020	33
Sermaye Toplamı	45.000.000	100%	45.000.000	100%

Grup'un nihai kontrolü Bilici Ailesi üyelerindedir.

Firmanın karşılıklı sermaye düzeltmesine tabi olacak iştiraki bulunmaması sebebiyle dönem sonu itibariyle sermaye/karşılıklı iştirak sermaye düzeltmesi bulunmamaktadır.

Şirket'in sermayesini temsil eden pay adedi aşağıda gösterilen şekilde belirlenmiştir.

Şirket Ana Sözleşmesine Göre

Pay Adedi	45.000.000 Adet
Her Payın Nominal Tutarı	1 TL
Toplam Nominal Tutar	45.000.000 TL

Sermaye her biri 1 TL itibari değerinde; 900.000 adet nama yazılı A Grubu, 900.000 adet nama yazılı B Grubu, 14.890.020 adet hamiline yazılı C Grubu ve 28.309.980 adet nama yazılı C Grubu hisselerden oluşmaktadır.

Şirket, Genel Kurul tarafından seçilecek en az 8 (Sekiz) üyeden oluşan bir Yönetim Kurulu tarafından yönetilir. TTK 360. Maddesi uyarınca İmtiyazlı pay sahipleri tarafından önerilen ve kabul edilen aday sayısı Yönetim Kurulu üye sayısının yarısını aşamaz.

Türk Ticaret Kanunu ve SPK'nın ilgili hükümleri saklı kalmak şartıyla Yönetim Kurulu üye tam sayısının ¼'ü A, ¼'ü B grubu pay sahiplerinin göstereceği adaylar arasından eşit sayıda Genel Kurul tarafından seçilir.

Ortaklık yapısında önemli değişimler:

Cari Dönemde Ortaklık yapısında herhangi bir değişiklik olmamıştır. (31.12.2014: Bilici Ailesi 17.10.2014 tarihinde Toplam hisse adedinin %8'ine tekabül eden 3.600.000 adet kısmını Bilici Holding A.Ş.'ne devretmiştir.)

Geri Alınmış Paylar

Bulunmamaktadır.

iii) Sermaye Yedekleri

Hesap Adı	31.03.2015	31.12.2014
Sermaye Düzeltmesi Olumlu Farkları	1.690.048	1.690.048
Toplam	1.690.048	1.690.048

iv) Kârdan Ayrılan Kısıtlanmış Yedekler

Kârdan ayrılan kısıtlanmış yedekler, yasal yedeklerden oluşmaktadır. Türk Ticaret Kanunu'na göre, yasal yedekler birinci ve ikinci tertip yasal yedekler olmak üzere ikiye ayrılır. Türk Ticaret Kanunu'na göre birinci tertip yasal yedekler, Şirket'in ödenmiş sermayesinin %20'sine ulaşıncaya kadar, kanuni net kârın %5'i olarak ayrılır. İkinci tertip yasal yedekler ise ödenmiş sermayenin %5'ini aşan dağıtılan kârın %10'udur. Türk Ticaret Kanunu'na göre, yasal yedekler ödenmiş sermayenin %50'sini geçmediği sürece sadece zararları netleştirmek için kullanılabilir, bunun dışında herhangi bir şekilde kullanılması mümkün değildir.

BİLİCİ YATIRIM SANAYİ VE TİCARET A.Ş.
31.03.2015 Tarihi İtibariyle Mali Tabloları Tamamlayıcı Notlar
(Tutarlar, aksi belirtilmedikçe, Türk Lirası olarak gösterilmiştir)

Hesap Adı	31.03.2015	31.12.2014
Yasal Kayıtlar	1.587.992	1.193.873
Sermayeye İlave Edilecek Gayrimenkul Satış Kazancı	493.299	493.299
Toplam	2.081.291	1.687.172

v) Geçmiş Yıl Kâr/Zararları

Geçmiş Yıl Kâr/Zararları, Olağanüstü Yedekler, Yedeklere İlişkin Enflasyon Farkları ve Diğer Geçmiş Yıl Kar/Zararlarından oluşmaktadır.

Halka açık Şirketler, temettü dağıtımlarını SPK'nın öngördüğü şekilde aşağıdaki gibi yaparlar:

Halka açık şirketler, kar payı dağıtımlarını SPK'nın 1 Şubat 2014 tarihinden itibaren yürürlüğe giren II- 19.1 no'lu Kâr Payı Tebliği'ne göre yaparlar.

Ortaklıklar, kârlarını genel kurulları tarafından belirlenecek kâr dağıtım politikaları çerçevesinde ve ilgili mevzuat hükümlerine uygun olarak genel kurul kararıyla dağıtır. Söz konusu tebliğ kapsamında, asgari bir dağıtım oranı tespit edilmemiştir. Şirketler esas sözleşmelerinde veya kar dağıtım politikalarında belirlenen şekilde kar payı öderler. Ayrıca, kar paylarının eşit veya farklı tutarlı taksitler halinde ödenebilecektir ve ara dönem finansal tablolarda yer alan kâr üzerinden nakden kâr payı avansı dağıtımına tabiidir.

TTK'ya göre ayrılması gereken yedek akçeler ile esas sözleşmede veya kâr dağıtım politikasında pay sahipleri için belirlenen kâr payı ayrılmadıkça; başka yedek akçe ayrılmasına, ertesi yıla kâr aktarılmasına ve intifa senedi sahiplerine, yönetim kurulu üyelerine, ortaklık çalışanlarına ve pay sahibi dışındaki kişilere kârdan pay dağıtılmasına karar verilemeyeceği gibi, pay sahipleri için belirlenen kâr payı nakden ödenmedikçe bu kişilere kârdan pay dağıtılamaz.

Grup Türk Ticaret Kanunu; Sermaye Piyasası Mevzuatı; Sermaye Piyasası Kanunu (SPKn.), Sermaye Piyasası Kurulu (SPK) Düzenleme ve Kararları; Vergi Yasaları; ilgili diğer yasal mevzuat hükümleri ile Esas Sözleşme ve Genel Kurul Kararı doğrultusunda kar dağıtım kararı almakta ve kar dağıtımını yapmaktadır. Kar dağıtım esasları Kar Dağıtım Politikası ile belirlenmiştir.

vi) Paylara İlişkin Primler/İskontolar

Grup'un 31 Mart 2015 ve 31 Aralık 2014 tarihleri itibariyle Paylara İlişkin Primleri aşağıda açıklanmış olup tamamı hisse senedi ihraç primlerinden oluşmaktadır.

Hesap Adı	31.03.2015	31.12.2014
Paylara İlişkin Primler	176.792	176.792
Toplam	176.792	176.792

vii) Kar veya Zararda Yeniden Sınıflandırılmayacak Birikmiş Diğer Kapsamlı Gelirler veya Giderler

Özkaynaklar altında muhasebeleştirilen Kar veya Zararda Yeniden Sınıflandırılmayacak Birikmiş Diğer Kapsamlı Gelirler veya Giderlere ilişkin değer artış fonları dipnot: 17 ve 18'de açıklanmıştır.

viii) Kar veya Zararda Yeniden Sınıflandırılacak Birikmiş Diğer Kapsamlı Gelirler veya Giderler

Bulunmamaktadır.

ix) Diğer Hususlar

Grup'un 31 Mart 2015 ve 31 Aralık 2014 tarihleri itibariyle Özkaynak kalemleri aşağıda açıklanmıştır:

Hesap Adı	31.03.2015	31.12.2014
Sermaye	45.000.000	45.000.000
Sermaye Düzeltmesi Farkları	1.690.048	1.690.048
Paylara İlişkin Primler/İskontolar	176.792	176.792
Kar veya Zararda Yeniden Sınıflandırılmayacak Birikmiş Diğer Kapsamlı Gelirler veya Giderler	15.311.224	15.305.431
MDV Değer Artış Fonu	15.418.895	15.418.895

BİLİCİ YATIRIM SANAYİ VE TİCARET A.Ş.
31.03.2015 Tarihi İtibariyle Mali Tabloları Tamamlayıcı Notlar
(Tutarlar, aksi belirtilmedikçe, Türk Lirası olarak gösterilmiştir)

<i>Emeklilik Plan. Aktüeryal Kayıp/Kazançlar Fonu</i>	<i>(107.671)</i>	<i>(113.464)</i>
Kârdan Ayrılan Kısıtlanmış Yedekler	2.081.291	1.687.172
Geçmiş Yıl Kar/(Zararları)	13.868.629	4.694.830
Net Dönem Kar/(Zararı)	473.347	9.567.918
Ana Ortaklığa Ait Özkaynaklar Toplamı	78.601.331	78.122.191
Kontrol Gücü Olmayan Paylar	27.426.469	25.086.307
Toplam Özkaynaklar	106.027.800	103.208.498

28. Satışlar ve Satışların Maliyeti

Grup'un dönem sonları itibariyle Satışlar ve Satışların Maliyeti aşağıda açıklanmıştır:

Hesap Adı	01.01.2015 31.03.2015	01.01.2014 31.03.2014
Yurtiçi Satışlar	14.081.962	11.826.217
Yurtdışı Satışlar	5.412.001	7.336.745
Diğer Gelirler	99.994	109.580
Satıştan İadeler	(22.640)	(18.173)
Satış İskontoları	(16.616)	(23.539)
Diğer İndirimler	(135.677)	(45.555)
Net Satışlar	19.419.024	19.185.275
Satılan Ticari Mal Maliyeti	(793.534)	(1.225.715)
Satılan Mamul Maliyeti	(7.680.395)	(6.486.153)
Satılan Hizmet Maliyeti	(5.119.775)	(4.661.861)
Amortisman Gideri	(573.909)	(881.107)
Satışların Maliyeti	(14.167.613)	(13.254.836)
Ticari Faal. Brüt Kâr / (Zarar)	5.251.411	5.930.439

Satışların Maliyetinin ayrıntısı aşağıda açıklanmıştır:

Hesap Adı	01.01.2015 31.03.2015	01.01.2014 31.03.2014
İlk madde ve malzeme giderleri (-)	5.384.485	4.416.390
Direkt İşçilik Giderleri (-)	1.334.884	587.213
Genel Üretim Giderleri (-)	3.763.330	2.876.427
Amortisman Giderleri (-)	573.909	881.107
Mamul stoklarındaki değişim (+) / (-)	(1.928.114)	(1.393.876)
Satılan mamullerin maliyeti (-)	9.128.494	7.367.261
Satılan Ticari Malların Maliyeti (-)	795.642	1.225.715
Satılan Hizmet Maliyeti (-)	4.243.477	4.661.861
Satışların maliyeti (-)	14.167.613	13.254.837

Grup'un dönem sonları itibariyle üretim ve satış miktarları aşağıda açıklanmıştır:

Üretim Miktarları	Birim	01.01.2015 31.03.2015	01.01.2014 31.03.2014
Fason Kumaş Boya Apre Terbiye	Mt	1.795.954	1.511.896
Fason Elyaf – İplik Boya	Kg	124.377	174.147
Fason İplik Büküm	Kg	870.311	757.300
İplik Üretim	Kg	1.151.700	1.254.012

Satış Miktarları	Birim	01.01.2015 31.03.2015	01.01.2014 31.03.2014
Fason Kumaş Boya Apre Terbiye	Mt	1.825.128	1.471.627
Fason Elyaf – İplik Boya	Kg	124.377	174.147
Fason İplik Büküm	Kg	870.311	757.300
İplik Üretim	Kg	985.905	1.036.515

BİLİCİ YATIRIM SANAYİ VE TİCARET A.Ş.
31.03.2015 Tarihi İtibariyle Mali Tabloları Tamamlayıcı Notlar
(Tutarlar, aksi belirtilmedikçe, Türk Lirası olarak gösterilmiştir)

29. Pazarlama Satış Dağıtım Giderleri, Genel Yönetim Giderleri

Grup'un dönem sonları itibariyle Faaliyet Giderleri aşağıda açıklanmıştır:

Hesap Adı	01.01.2015	01.01.2014
	31.03.2015	31.03.2014
Pazarlama Satış ve Dağ. Gid. (-)	(174.945)	(190.994)
Genel Yönetim Giderleri (-)	(1.106.857)	(810.158)
Toplam Faaliyet Giderleri	(1.281.802)	(1.001.152)

30. Niteliklerine Göre Giderler

Grup'un dönem sonları itibariyle Niteliklerine Göre Giderleri aşağıda açıklanmıştır:

Hesap Adı	01.01.2015	01.01.2014
	31.03.2015	31.03.2014
Pazarlama Sat. ve Dağ. Gid. (-)	(174.945)	(190.994)
Reklamasyon Giderleri	(29.218)	(6.647)
İhracat Giderleri	(58.914)	(88.200)
Nakliye Giderleri	(15.834)	-
Navlun Giderleri	(2.005)	(7.358)
Amortisman ve Tükenme Payları	(20.376)	(22.809)
Yurtdışı Komisyon Giderleri	(9.482)	(3.447)
Sigortalama Giderleri	(3.519)	(4.866)
Vergi Resim Harç Giderleri	(35.597)	(51.874)
Diğer Giderler	-	(5.793)
Genel Yönetim Giderleri (-)	(1.106.857)	(810.158)
Personel Giderleri	(365.342)	(359.367)
Kanunen Kabul Edilmeyen Giderler	(23.003)	(14.075)
Dışarıdan Sağlanan Fayda ve Hizmetler	(15.889)	(71)
Kotasyon ve SPK Kayıt Ücreti	(1.782)	-
Tamir Bakım Giderleri	(12.576)	(14.700)
Temsil ve Ağırlama Giderleri	(24.186)	(33.406)
Aidat Giderleri	-	(100)
Haberleşme Giderleri	(8.518)	(7.870)
Denetim Danışmanlık ve Hukuki Bilirkişi Giderleri	(259.250)	(76.860)
Kıdem Tazminatı	(145.683)	(83.540)
Vergi Resim Harç	(33.862)	(19.245)
Amortisman ve Tükenme Payları	(59.990)	(73.865)
Sigorta Giderleri	(11.689)	(13.238)
Dava ve Noter Giderleri	(35.668)	-
Reklam ve Tanıtım Giderleri	-	(8.000)
Kira Giderleri	(4.545)	-
İstanbul Büro Giderleri	(9.319)	(13.041)
Ülcaz Apartman Gideri	(718)	-
Taşıt Giderleri	(31.470)	(64.659)
Seyahat ve Yol Giderleri	(13.500)	(9.335)
Diğer	(49.865)	(18.786)
Toplam Faaliyet Giderleri (-)	(1.281.802)	(1.001.152)

Amortisman giderleri ve itfa paylarının gelir tablosu hesaplarına kaydedildiği tutarlar aşağıda belirtilmiştir:

Hesap Adı	01.01.2015	01.01.2014
	31.03.2015	31.03.2014
Satışların maliyeti (-)	573.909	881.107
Genel yönetim giderleri (-)	59.990	73.865
Pazarlama Satış Dağıtım Giderleri (-)	20.376	22.809
Çalışmayan Kısım Gider Zararları (-)	20.959	22.767
Toplam	675.234	1.000.548

BİLİCİ YATIRIM SANAYİ VE TİCARET A.Ş.
31.03.2015 Tarihi İtibariyle Mali Tabloları Tamamlayıcı Notlar
(Tutarlar, aksi belirtilmedikçe, Türk Lirası olarak gösterilmiştir)

Personel giderlerinin gelir tablosu hesaplarına kaydedildiği tutarlar aşağıda belirtilmiştir:

	01.01.2015	01.01.2014
	31.03.2015	31.03.2014
Satışların maliyeti (-)	1.334.884	1.706.104
Genel yönetim giderleri (-)	365.342	359.367
Toplam	1.700.226	2.065.471

31. Esas Faaliyetlerden Diğer Gelir / Giderler

Grup'un dönem sonları itibariyle Esas Faaliyetlerden Diğer Gelir ve Giderleri aşağıda açıklanmıştır:

Hesap Adı	01.01.2015	01.01.2014
	31.03.2015	31.03.2014
Esas Faaliyetlerden Gelirler (+)	3.572.973	1.942.450
Kon. Kalmayan Dava Karşılıkları	66.800	1.000
Kon. Kalmayan Şüpheli Alacak Karşılıkları	7.000	14.518
Sigorta Tazminat Gelirleri	6.056	6.346
Kira Gelirleri	24.300	87.010
5615,5084 ve 56486 Say.Kanun kanun SSK ve Stopaj Teşvik Gelirleri	62.913	11.740
Cari Dönem Reeskont Geliri	35.702	72.028
Önceki Dönem Reeskont İptali	838.205	602.789
Hurda Satış Geliri	25.319	35.759
SGK 5510 Sayılı K. %5 İndirim Geliri	48.828	26.713
Ticari Alacak-Borç Kur Farkı Gelirleri	1.096.110	467.528
Satışlardan Elemine Edilen Faizler	1.350.780	591.528
Diğer Gelirler ve Kârlar	10.960	25.491
Esas Faaliyetlerden Giderler	(1.852.644)	(1.730.560)
Şüpheli Alacak Karşılık Giderleri	(333.584)	(17.969)
Dava Karşılık Giderleri	(22.400)	(28.481)
Çalışmayan Kısım Gider ve Zararları	(34.100)	(22.767)
İzin Karşılıkları	(42.339)	(34.643)
Alışlardan Elemine Edilen Faiz	(198.000)	(334.949)
Cari Dönem Reeskont Gideri	(1.105.082)	(922.003)
Önceki Dönem Reeskont İptali	(13.631)	(37.421)
Ticari Alacak-Borç Kur Farkı Gideri	(99.065)	(327.653)
Diğer Giderler	(4.443)	(4.674)
Diğer Gelir / Giderler (Net)	1.720.329	211.890

32. Yatırım Faaliyetlerinden Gelirler/Giderler

Grup'un dönem sonları itibariyle Yatırım Faaliyetlerinden Gelirleri aşağıda açıklanmıştır:

Hesap Adı	01.01.2015	01.01.2014
	31.03.2015	31.03.2014
Maddi ve Maddi Olm. Duran Varlık Satış Karları	34.746	-
Menkul Kıymet Satış Karları	-	2.143
Faiz Geliri	-	2.669
Toplam Yatırım Faaliyetlerinden Gelirler	34.746	4.812

Grup'un dönem sonları itibariyle Yatırım Faaliyetlerinden Giderleri aşağıda açıklanmıştır:

Hesap Adı	01.01.2015	01.01.2014
	31.03.2015	31.03.2014
Menkul Kıymet Satış Zararları	-	(5.868)
Kur Farkı Gideri	(8.812)	(96.606)
Faiz Gideri	-	(3.875)
Toplam Yatırım Faaliyetlerinden Giderler	(8.812)	(106.349)

BİLİCİ YATIRIM SANAYİ VE TİCARET A.Ş.
31.03.2015 Tarihi İtibariyle Mali Tabloları Tamamlayıcı Notlar
(Tutarlar, aksi belirtilmedikçe, Türk Lirası olarak gösterilmiştir)

33. Finansman Gelir / Giderleri

Grup'un dönem sonları itibariyle Finansman Gelirleri aşağıda açıklanmıştır:

Hesap Adı	01.01.2015 31.03.2015	01.01.2014 31.03.2014
Faiz Geliri	24.640	404.349
Kur Farkı Geliri	1.670.213	2.854.277
Toplam Finansman Gelirleri	1.694.853	3.258.626

Grup'un dönem sonları itibariyle Finansman Giderleri aşağıda açıklanmıştır:

Hesap Adı	01.01.2015 31.03.2015	01.01.2014 31.03.2014
Kur Farkı Giderleri	(4.374.023)	(3.521.799)
Faiz Gideri	(504.971)	(485.633)
Banka Komisyon Gideri	-	(3.450)
Toplam Finansman Giderleri	(4.878.994)	(4.010.882)

Dönem içerisinde aktifleştirilen finansman maliyeti bulunmamaktadır.

34. Satış Amacıyla Elde Tutulan Duran Varlıklar ve Durdurulan Faaliyetler

Bulunmamaktadır.

35. Gelir Vergileri

Grup'un vergi gideri (veya geliri) cari dönem kurumlar vergisi gideri ile ertelenmiş vergi giderinden (veya geliri) oluşmaktadır.

Hesap Adı	01.01.2015 31.03.2015	01.01.2014 31.03.2014
Cari Dönem Yasal Vergi Karşılığı	(113.882)	(749.127)
Ertelenmiş Vergi Geliri / (Gideri)	631.659	466.233
Net Vergi Geliri/(Gideri)	(517.777)	(282.894)

i) Cari Dönem Yasal Vergi Karşılığı

Türkiye'deki geçici vergi üçer aylık dönemler itibariyle hesaplanıp tahakkuk ettirilmektedir. Buna uygun olarak Grup'un 2015 yılı kazançlarının geçici vergi döneminde vergilendirilmesi aşamasında kurum kazançları üzerinden %20 oranında geçici vergi hesaplanmıştır.

Hesap Adı	01.01.2015 31.03.2015	01.01.2014 31.03.2014
Cari Dönem Yasal Vergi Karşılığı	115.311	749.127
2014 yılı Yatırım İndirim Stopajı	433.900	
Peşin Ödenen Vergiler (-)	(1.429)	(38.738)
Toplam Ödenecek Net Vergi	547.782	710.389

Türk vergi hukukuna göre, zararlar, gelecek yıllarda oluşacak vergilendirilebilir kardan düşülmek üzere, maksimum 5 yıl taşınabilir. Ancak oluşan zararlar geriye dönük olarak, önceki yıllarda oluşan karlardan düşülemez.

Kurumlar Vergisi Kanunu'nun 20. maddesi uyarınca, Kurumlar Vergisi; mükellefin beyanı üzerine tarh olunur. Türkiye'de vergi değerlendirmesiyle ilgili kesin ve kati bir mutabakatlaşma prosedürü bulunmamaktadır. Şirketler ilgili yılın hesap kapama dönemini takip eden yılın 25 Nisan tarihine kadar vergi beyannamelerini hazırlamaktadır. Vergi Dairesi tarafından bu beyannameler ve buna baz olan muhasebe kayıtları 5 yıl içerisinde incelenerek değiştirilebilirler.

Grup cari dönem vergi karşılığı aşağıdaki şekilde hesaplanmıştır:

Hesap Adı	01.01.2015 31.03.2015	01.01.2014 31.03.2014
Yasal Kayıtlardaki Ticari Kar / (Zarar)	3.214.722	5.072.163
Matraha İlaveler	80.451	101.287
Özel İletişim, Motorlu Taşıtlar Vergisi, Trafik Cezaları	13.743	-
Diğer Kanunen Kabul Edilmeyen Giderler	66.708	101.287

BİLİCİ YATIRIM SANAYİ VE TİCARET A.Ş.**31.03.2015 Tarihi İtibariyle Mali Tabloları Tamamlayıcı Notlar**
(Tutarlar, aksi belirtilmedikçe, Türk Lirası olarak gösterilmiştir)

Matrahtan İndirimler (-)	-	-
Gayrimenkul Satış Geliri İstisnası	-	-
Mahsup Edilecek Geçmiş Yıl Zararları	-	-
Yasal Kayıtlardaki Mali Kar / (Zarar)	3.295.174	5.173.450
32/A İndirimli Kurumlar Vergisi Matrahı	3.020.634	1.461.141
Yatırım İndirimi		2.342.872
Genel Orana Tabi Vergi Matrahı	274.490	1.369.437
Genel Orana Tabi Vergi Karşılığı %20	(54.498)	(273.887)
Yatırım İndirimi %8	-	(12.117)
Yatırım İndirimi %19,8	-	(433.900)
32/A İndirimli Kurumlar Vergisi Karşılığı %2	(60.413)	(29.223)
Peşin Ödenen Vergiler	1.429	-
Vergi Karşılığı	(113.882)	(749.127)

Gelir Vergisi Stopajı:

Kurumlar vergisine ek olarak, dağıtılması durumunda kar payı elde eden ve bu kar paylarını kurum kazancına dahil ederek beyan eden tüm mükellef kurumlara ve yabancı Şirketlerin Türkiye'deki şubelerine dağıtılanlar hariç olmak üzere kar payları üzerinden ayrıca gelir vergisi stopajı hesaplanması gerekmektedir. 23 Temmuz 2006 tarihli Resmi Gazete'de yayımlanan 2006/10731 Sayılı Bakanlar Kurulu Kararı ile Gelir vergisi stopaj oranı %10' dan %15' e çıkarılmıştır. 12.01.2009 Tarihli 2009-14592 Sayılı Bakanlar Kurulu kararı ile % 15 oranının uygulanmasının devamına karar verilmiştir.

ii) Ertelemiş Vergi:

Grup'un vergiye esas yasal finansal tabloları ile SPK Muhasebe Standartları'na göre hazırlanmış finansal tabloları arasındaki farklılıklardan kaynaklanan geçici zamanlama farkları için ertelenmiş vergi aktifi ve pasifini muhasebeleşirmektedir. Söz konusu farklılıklar genellikle bazı gelir ve gider kalemlerinin vergiye esas tutarları ile Uluslararası Muhasebe Standartlarına göre hazırlanan finansal tablolarda farklı dönemlerde yer almasından kaynaklanmakta olup aşağıda açıklanmaktadır.

Zamanlama farklılıkları, muhasebe ve vergi amaçlı kaydedilen gelir ve giderlerin yıllar arasında meydana gelen farklarından kaynaklanmaktadır. Zamanlama farklılıkları, maddi duran varlıklar (arsa ve arazi hariç), maddi olmayan duran varlıklar, stokların ve peşin ödenen giderlerin yeniden değerlendirilmesi ile alacakların ve borçların reeskontu, kıdem tazminatı karşılığı, geçmiş yıl zararları v.b. üzerinden hesaplanmaktadır. Her bilanço döneminde Şirket, ertelenmiş vergi alacaklarını gözden geçirmekte ve ileriki yıllarda vergilendirilebilir gelirlerden düşülemeyeceği tespit edilen ertelenmiş vergi alacaklarını geri çekmektedir. Ertelemiş vergi hesabında kurumlar vergisi oranı baz alınmaktadır.

31.03.2015

	Geçici Fark	Vergi Varlığı	Vergi Yükümlülüğü
Sabit Kıymetler	1.483.555	-	(296.711)
Yatırım Amaçlı Gayrimenkul Değer Artışı	5.236.404	-	(261.820)
Reeskont Gideri	(997.678)	199.536	-
Kıdem Tazminatı Karşılığı	(698.679)	139.736	-
Şüpheli Alacak Karşılığı	(341.506)	68.301	-
Sabit Kıy. Yen. Fonunun Gelir Yazılması	366.294	-	(73.259)
Kredi Etkin Faiz Farkı	(94.832)	18.966	0
Prekont	35.702	-	(7.140)
İzin Karşılığı	(224.075)	44.815	-
İştirak Değer Düşüklüğü	(10.000)	2.000	-
İştirak Zararı Gider Tahakuku	(661.394)	132.279	-
Leasing Etkin Faiz Farkı	(3.822)	764	-
Dava Karşılığı	(309.475)	61.895	-
Stok Değer Düşüklüğü Karşılığı	(4.281)	856	-
Özkaynakda Muh. Yatırım Amaçlı Gay. ve MDV Değer Artışı	23.057.908	-	(2.419.762)
32/A Kurumlar Vergisi Teşviki	-	1.966.550	-
Özkaynakda Muh. Aktüeryal Kayıp/Kazanç	(122.999)	24.600	-
Toplam		2.660.298	(3.058.693)
NET			(398.395)

31.12.2014

	Geçici Fark	Vergi Varlığı	Vergi Yükümlülüğü
Sabit Kıymetler	1.474.037	-	(294.807)

BİLİCİ YATIRIM SANAYİ VE TİCARET A.Ş.
31.03.2015 Tarihi İtibariyle Mali Tabloları Tamamlayıcı Notlar
(Tutarlar, aksi belirtilmedikçe, Türk Lirası olarak gösterilmiştir)

Yatırım Amaçlı Gayrimenkul Değer Artışı	5.236.404	-	(261.820)
Reeskont Gideri	(735.950)	147.190	-
Kıdem Tazminatı Karşılığı	(635.715)	127.143	-
Şüpheli Alacak Karşılığı	(7.922)	1.584	-
Sabit Kıy. Yen. Fonunun Gelir Yazılması	366.294	-	(73.259)
Kredi Etkin Faiz Farkı	(4.361)	872	-
Prekont	28.516	-	(5.703)
İzin Karşılığı	(181.736)	36.347	-
İştirak Değer Düşüklüğü	(10.000)	2.000	-
İştirak Zararı Gider Tahakuku	(405.796)	81.159	-
Leasing Etkin Faiz Farkı	(4.478)	896	-
Dava Karşılığı	(353.875)	70.775	-
Stok Değer Düşüklüğü Karşılığı	(4.281)	856	-
Özkaynakda Muh. Yatırım Amaçlı Gay. ve MDV Değer Artışı	23.057.908	-	(2.419.762)
32/A Kurumlar Vergisi Teşviki	-	1.543.832	-
Özkaynakda Muh. Aktüeryal Kayıp/Kazanç	(99.590)	19.918	-
Toplam		2.032.573	(3.055.352)
NET			(1.022.779)

	31.03.2015	31.12.2014
Dönem Başı Ertelemiş Vergi Varlığı/ (Yük.)	(1.022.779)	(1.743.548)
Ertelemiş Vergi Geliri/ (Gideri)	631.659	888.766
Özkaynaklardan Mahsup Edilen Ertelemiş Vergi Yükümlülüğü	(7.275)	(167.997)
-MDV Değerleme Etkisi	-	(175.958)
-Özkaynakda Muh. Aktüeryal Kayıp/Kazanç Etkisi	(7.275)	7.961
Dönem Sonu Ertelemiş Vergi Varlığı / (Yük.)	(398.395)	(1.022.779)

Dönem vergi giderinin dönem karı ile mutabakatı aşağıdaki gibidir:

	01.01.2015	01.01.2014
Vergi karşılığının mutabakatı:	31.03.2015	31.03.2014
Devam eden faaliyetlerden elde edilen kar/(zarar)	2.272.424	4.244.719
Gelir vergisi oranı %20	(454.485)	(848.944)
Vergi etkisi:		
- Kanunen kabul edilmeyen giderler	(16.090)	(20.257)
- Vergiye tabi olmayan gelirler	988.352	586.307
Gelir tablosundaki vergi karşılığı gideri	517.777	(282.894)

36. Hisse Başına Kazanç / Kayıp

Hisse başına kâr/zarar miktarı, net dönem kâr/zararının Şirket hisselerinin yıl içindeki ağırlıklı ortalama pay adedine bölünmesiyle hesaplanır. Hisse Başına Kazanç / Kayıp hesaplaması aşağıdaki gibidir:

Hesap Adı	01.01.2014	01.01.2014
	31.03.2015	31.03.2014

BİLİCİ YATIRIM SANAYİ VE TİCARET A.Ş.
31.03.2015 Tarihi İtibariyle Mali Tabloları Tamamlayıcı Notlar
(Tutarlar, aksi belirtilmedikçe, Türk Lirası olarak gösterilmiştir)

Şirket Hissedarlarına Ait Net Dönem Karı / (Zararı)	2.790.201	3.961.825
Ağırlıklı Ortalama Hisse Adedi (*)	45.000.000	45.000.000
Hisse Başına Düşen Kazanç / (Kayıp)	0,062	0,088

37. İlişkili Taraf Açıklamaları

İlişkili taraf işlemleri aşağıda açıklanmış olup işlemler teminatsız olarak gerçekleştirilmektedir.

a) İlişkili Taraflarla Borç ve Alacak Bakiyeleri

31.03.2015	Alacaklar		Borçlar	
	Ticari Alacaklar	Ticari Olm. Alacaklar	Ticari Borçlar	Ticari Olm. Borçlar
Şahıs Ortaklar	-	-	-	-
Bilgünler Tekstil San. Ve Tic. A.Ş.(1)	73.057	-	-	-
BTD Tekstil San. Ve Tic. A.Ş. (2)	22.652.198	-	-	-
Bilici Holding A.Ş.	-	76.178	-	675.750
BTD Konfeksiyon	279	-	-	-
BLC Mühendislik A.Ş.	-	18.851	-	-
Biltar Tarım İşletmeleri	17.811	-	-	-
İlişkili Taraf Alacak Reeskontu (-)	(677.552)	-	-	-
Toplam	22.065.793	95.029		675.750

1) Bilgünler Tekstil San.Tic. A.Ş.'ye yapılan buhar enerji satışından kaynaklanmaktadır.

2) BTD Tekstil San.Tic.A.Ş. Grup'un en yoğun çalıştığı müşteri olup, bakiye boya ve fason büküm faaliyetinden doğmaktadır.

31.12.2014	Alacaklar		Borçlar	
	Ticari Alacaklar	Ticari Olm. Alacaklar	Ticari Borçlar	Ticari Olm. Borçlar
Şahıs Ortaklar	-	-	-	-
Bilgünler Tekstil San. Ve Tic. A.Ş.(1)	112.663	-	-	-
BTD Tekstil San. Ve Tic. A.Ş. (2)	18.932.277	-	-	-
Bilici Holding A.Ş.	-	199.113	44.250	-
BTD Konfeksiyon	23.094	-	-	-
BLC Mühendislik A.Ş.	-	5.310	-	-
İlişkili Taraf Alacak Reeskontu (-)	(566.484)	-	-	-
Toplam	18.501.550	204.423	44.250	-

b) İlişkili Taraflardan Alımlar ve İlişkili Taraflara Satışlar

31.03.2015

Alımlar

Şirketler	Apr	Fason Büküm	İplik ve Lycra	Zirai	Diğer	Toplam
Bilici Holding A.Ş.	-	-	-	-	243.750	243.750
BTD Tekstil A.Ş.	-	-	81.448	-	146.254	227.701
Bilgünler Tekstil San. Ve Tic. A.Ş.	-	-	-	-	70.000	70.000
Biltar Tarım İşletmeleri	-	-	-	-	-	-
Nermin Bilici	-	-	-	-	-	-
Hatice Bilici	-	-	-	-	-	-
Ayla Bilici	-	-	-	-	-	-
TOPLAM	-	-	81.448	-	460.004	541.451

Satışlar

Şirketler	Apr	Fason Büküm	İplik ve Lycra	Zirai	Diğer	Toplam
Bilgün A.Ş.	-	-	-	-	86.285	86.285

BİLİCİ YATIRIM SANAYİ VE TİCARET A.Ş.**31.03.2015 Tarihi İtibariyle Mali Tabloları Tamamlayıcı Notlar**
(Tutarlar, aksi belirtilmedikçe, Türk Lirası olarak gösterilmiştir)

Btd Konfeksiyon A.Ş.	-	-	-	-	34.746	34.746
Biltar Tarım İşletmeleri	-	-	-	-	15.098	15.098
BTD Tekstil A.Ş.	7.872.928	2.342.033	-	-	866.242	11.081.203
BLC Mühendislik	-	-	-	-	1.500	1.500
TOPLAM	7.872.928	2.342.033			1.003.870	11.218.832

31.12.2014**Alımlar**

Şirketler	Apr	Fason Büküm	İplik ve Lycra	Zirai	Diğer	Toplam
Bilici Holding A.Ş.	-	-	-	-	435.864	435.864
BTD Tekstil A.Ş.	-	-	1.587.825	-	1.265.718	2.853.543
Biltar Tarım İşletmeleri	-	-	-	755.434	-	755.434
Nermin Bilici	-	-	-	328.121	-	328.121
Hatice Bilici	-	-	-	150.214	-	150.214
Ayla Bilici	-	-	-	317.587	-	317.587
TOPLAM	-	-	1.587.825	1.551.356	1.701.582	4.840.763

Satışlar

Şirketler	Apr	Fason Büküm	İplik ve Lycra	Zirai	Diğer	Toplam
Bilgün A.Ş.	-	1.533	2.027	-	248.979	252.540
Btd Konfeksiyon A.Ş.	-	-	-	-	744	744
BTD Tekstil A.Ş.	16.303.460	2.304.030	16.077.564	-	1.062.666	35.747.719
BLC Mühendislik	-	-	-	-	6.000	6.000
Biltar	-	-	-	-	20.309	20.309
TOPLAM	16.303.460	2.305.563	16.079.591	-	1.338.698	36.027.312

c) Üst düzey yöneticilere sağlanan fayda ve ücretler

Hesap Adı	01.01.2015	01.01.2014
	31.03.2015	31.03.2014
Üst Yönetime Sağlanan Faydalar	95.698	84.173
Toplam	95.698	84.173

İlişkili taraf işlemlerine ilişkin koşullar, piyasa şartlarında muvazaasız koşullarda gerçekleşmiştir.

38. Finansal Araçlardan Kaynaklanan Risklerin Niteliği ve Düzeyi

(a) Sermaye risk yönetimi

BİLİCİ YATIRIM SANAYİ VE TİCARET A.Ş.
31.03.2015 Tarihi İtibariyle Mali Tabloları Tamamlayıcı Notlar
(Tutarlar, aksi belirtilmedikçe, Türk Lirası olarak gösterilmiştir)

Şirket, sermaye yönetiminde, bir yandan faaliyetlerinin sürekliliğini sağlamaya çalışırken, diğer yandan da borç ve özkaynak dengesini en verimli şekilde kullanarak karlılığını artırmayı hedeflemektedir. Grup'un sermaye yapısı 8. notta açıklanan kredileri de içeren borçlar, 6. notta açıklanan nakit ve nakit benzerleri ve sırasıyla 27. notta açıklanan çıkarılmış sermaye, sermaye yedekleri, kar yedekleri ve geçmiş yıl karlarını da içeren özkaynak kalemlerinden oluşmaktadır.

Grup'un sermaye maliyeti ile birlikte her bir sermaye sınıfıyla ilişkilendirilen riskler üst yönetim tarafından değerlendirilir. Üst yönetim değerlendirmelerine dayanarak, sermaye yapısını yeni borç edinilmesi veya mevcut olan borcun geri ödenmesiyle olduğu kadar, temettü ödemeleri, yeni hisse ihracı yoluyla dengede tutulması amaçlanmaktadır.

Grup sermayeyi borç/toplam sermaye oranını kullanarak izler. Bu oran net borcun toplam sermayeye bölünmesiyle bulunur. Net borç, nakit ve nakit benzeri değerlerin toplam borç tutarından (bilançoda gösterildiği gibi kredileri, finansal kiralama ve ticari borçları içerir) düşülmesiyle hesaplanır. Toplam sermaye, bilançoda gösterildiği gibi öz sermaye ile net borcun toplanmasıyla hesaplanır.

31 Mart 2015, 31 Aralık 2014 tarihleri itibariyle net borç/toplam sermaye oranı aşağıdaki gibidir:

	31.03.2015	31.12.2014
Toplam Borçlar	62.193.862	50.710.247
Eksi: Hazır Değerler	5.665.151	2.082.243
Net Borç	56.528.711	48.628.004
Toplam Özsermaye	106.027.800	103.208.498
Toplam Sermaye	162.556.511	151.836.502
Net Borç/Toplam Sermaye Oranı	0,35	0,32

Grup'un özkaynaklara dayalı genel stratejisi önceki dönemden bir farklılık göstermemektedir.

Şirket risk yönetim politikası, esas olarak mali piyasaların öngörülemezliğine ve değişkenliğine odaklanmakta olup uygulanan politikalarla olası olumsuz etkilerin en aza indirgenmesi amaçlanmıştır.

(b) Önemli muhasebe politikaları

Grup'un finansal araçlarla ilgili önemli muhasebe politikaları 2 numaralı dipnotta açıklanmıştır.

(c) Grup'un maruz kaldığı riskler

Faaliyetleri nedeniyle Şirket, döviz kurundaki (d maddesine bakınız) , faiz oranındaki (e maddesine bakınız) değişiklikler ve diğer risklere maruz kalmaktadır (f maddesi). Şirket ayrıca Finansal araçları elinde bulundurma nedeniyle karşı tarafın anlaşmanın gereklerini yerine getirememesi riskini de taşımaktadır. (g maddesi)

Şirket düzeyinde karşılaşılan piyasa riskleri, duyarlılık analizleri esasına göre ölçülmektedir. Cari yılda Grup'un maruz kaldığı piyasa riskinde ya da karşılaşılan riskleri ele alış yönteminde veya bu riskleri nasıl ölçtüğüne dair kullandığı yöntemde, önceki seneye göre bir değişiklik olmamıştır.

(d) Kur riski ve yönetimi

Yabancı para cinsinden işlemler, kur riskinin oluşmasına sebebiyet vermektedir.

Şirket, döviz cinsinden varlık ve yükümlülüklerinin Türk Lirası'na çevriminde kullanılan kur oranlarının değişimi nedeniyle, kur riskine maruzdur. Kur riski ileride oluşacak ticari işlemler, kayda alınan aktif ve pasifler arasındaki fark sebebiyle ortaya çıkmaktadır. Şirket, esas olarak döviz tevdiat hesapları, döviz cinsinden alacak ve borçları nedeniyle kur riskine maruz kalmaktadır.

BİLİCİ YATIRIM SANAYİ VE TİCARET A.Ş.
31.03.2015 Tarihi İtibariyle Mali Tabloları Tamamlayıcı Notlar
(Tutarlar, aksi belirtilmedikçe, Türk Lirası olarak gösterilmiştir)

Döviz Kuru Duyarlılık Analizi Tablosu

Cari Dönem 31.03.2015

	Kar / Zarar	
	Yabancı Paranın Değer Kazanması	Yabancı Paranın Değer Kaybetmesi
USD' nin TL Karşısında % 10 değer değişimi halinde;		
1- ABD Doları Net Varlık / Yükümlülüğü	(1.175.288)	1.175.288
2- ABD Doları Riskinden Korunan Kısım (-)	-	-
3- ABD Doları Net Etki (1+2)	(1.175.288)	1.175.288
Euro' nun TL Karşısında % 10 değer değişimi halinde;		
4- Euro Net Varlık / Yükümlülüğü	(986.237)	986.237
5- Euro Riskinden Korunan Kısım (-)	-	-
6- Euro Net Etki (4+5)	(986.237)	986.237
GBP' nin TL Karşısında % 10 değer değişimi halinde;		
7- GBP Net Varlık / Yükümlülüğü	-	-
8- GBP Riskinden Korunan Kısım (-)	-	-
9- GBP Net Etki (4+5)	-	-
CHF' nin TL Karşısında % 10 değer değişimi halinde;		
10- CHF Net Varlık / Yükümlülüğü	-	-
11-CHF Riskinden Korunan Kısım (-)	-	-
12- CHF Net Etki (4+5)	-	-
TOPLAM	(2.161.525)	2.161.525

Döviz Kuru Duyarlılık Analizi Tablosu

Cari Dönem 31.12.2014

	Kar / Zarar	
	Yabancı Paranın Değer Kazanması	Yabancı Paranın Değer Kaybetmesi
USD' nin TL Karşısında % 10 değer değişimi halinde;		
1- ABD Doları Net Varlık / Yükümlülüğü	(1.461.560)	1.461.560
2- ABD Doları Riskinden Korunan Kısım (-)	-	-
3- ABD Doları Net Etki (1+2)	(1.461.560)	1.461.560
Euro' nun TL Karşısında % 10 değer değişimi halinde;		
4- Euro Net Varlık / Yükümlülüğü	(750.846)	750.846
5- Euro Riskinden Korunan Kısım (-)	-	-
6- Euro Net Etki (4+5)	(750.846)	750.846
GBP' nin TL Karşısında % 10 değer değişimi halinde;		
7- GBP Net Varlık / Yükümlülüğü	-	-
8- GBP Riskinden Korunan Kısım (-)	-	-
9- GBP Net Etki (4+5)	-	-
CHF' nin TL Karşısında % 10 değer değişimi halinde;		
10- CHF Net Varlık / Yükümlülüğü	345	(345)
11-CHF Riskinden Korunan Kısım (-)	-	-
12- CHF Net Etki (4+5)	345	(345)
TOPLAM	(2.212.060)	2.212.060

BİLİCİ YATIRIM SANAYİ VE TİCARET A.Ş.
31.03.2015 Tarihi İtibariyle Mali Tabloları Tamamlayıcı Notlar
(Tutarlar, aksi belirtilmedikçe, Türk Lirası olarak gösterilmiştir)

	Cari Dönem 31.03.2015				Önceki Dönem 31.12.2014				
	TL Karşılığı	USD	EUR	Diğer	TL Karşılığı	USD	EUR	CHF	
1. Ticari Alacaklar	12.680.426	4.857.314	659	-	17.039.337	7.346.490	1.263	-	345
2a. Parasal Finansal Varlıklar	5.346.879	1.098.820	875.601	-	2.385.378	686.788	280.774	-	-
2b. Parasal Olmayan Finansal Varlıklar	22.229	924	7.000	-	929.634	384.139	13.774	-	-
3. Diğer	-	-	-	-	-	-	-	-	345
4. Dönen Varlıklar Toplamı (1+2+3)	18.049.534	5.957.059	883.260	-	20.354.349	8.417.417	295.811	-	-
5. Ticari Alacaklar	-	-	-	-	-	-	-	-	-
6a. Parasal Finansal Varlıklar	-	-	-	-	-	-	-	-	-
6b. Parasal Olmayan Finansal Varlıklar	-	-	-	-	-	-	-	-	-
7. Diğer	-	-	-	-	-	-	-	-	-
8. Duran Varlıklar Toplamı (5+6+7)	-	-	-	-	-	-	-	-	-
9. Toplam Varlıklar (4+8)	18.049.534	5.957.059	883.260	-	20.354.349	8.417.417	295.811	-	345
10. Ticari Borçlar	(1.570.190)	(293.175)	(284.342)	-	(707.067)	(294.421)	(8.627)	-	-
11. Finansal Yükümlülükler	(14.362.185)	(2.359.091)	(2.898.191)	-	(13.063.868)	(5.314.091)	(262.709)	-	-
12a. Parasal Olan Diğer Yükümlülükler	(110)	(42)	-	-	(2.696.352)	(1.162.772)	-	-	-
12b. Parasal Olmayan Diğer Yük.	(471.278)	(171.063)	(8.750)	-	(145.479)	(62.736)	-	-	-
13. Kısa Vadeli Yük. Toplamı (10+11+12)	(16.403.763)	(2.823.371)	(3.191.283)	-	(16.612.766)	(6.834.021)	(271.336)	-	-
14. Ticari Borçlar	-	-	-	-	-	-	-	-	-
15. Finansal Yükümlülükler	(23.261.020)	(7.636.364)	(1.175.804)	-	(25.820.013)	(7.886.212)	(2.670.499)	-	-
16a. Parasal Olan Diğer Yük.	-	-	-	-	-	-	-	-	-
16b. Parasal Olmayan Diğer Yük.	-	-	-	-	(44.816)	-	(15.888)	-	-
17. Uzun Vadeli Yük. Toplamı (14+15+16)	(23.261.020)	(7.636.364)	(1.175.804)	-	(25.864.829)	(7.886.212)	(2.686.387)	-	-
18. Toplam Yükümlülükler (13+17)	(39.664.783)	(10.459.735)	(4.367.087)	-	(42.477.595)	(14.720.232)	(2.957.723)	-	-
19. Bilanço dışı Türev Araçlarının Net Varlık/ (Yükümlülük) Pozisyonu (19a-19b)	-	-	-	-	-	-	-	-	-
19a. Hedge Edilen Toplam Varlık Tutarı	-	-	-	-	-	-	-	-	-
19b. Hedge Edilen Toplam Yük. Tutarı	-	-	-	-	-	-	-	-	345
20. Net Yabancı Para Varlık / (Yükümlülük) Pozisyonu (9-18+19)	(21.615.249)	(4.502.676)	(3.483.827)	-	(22.123.246)	(6.302.815)	(2.661.913)	-	345
21. Parasal Kalemler Net Yabancı Para Varlık / (yükümlülük) pozisyonu (1+2a+5+6a-10-11-12a-14-15-16a)	(21.166.201)	(4.332.538)	(3.482.077)	-	(22.862.585)	(6.624.219)	(2.659.798)	-	-
22. Döviz Hedge'i İçin Kullanılan Finansal Araçların Toplam Gerçeğe Uygun Değeri	-	-	-	-	-	-	-	-	-
23. İhracat (*)	28.453	10.935	-	-	21.852.679	9.867.566	102.792	-	5.750
24. İthalat (*)	1.102.880	422.527	-	-	26.585.200	6.655.107	2.134.966	2.407	-

(*) İthalat ve ihracat bakiyeleri (TL karşılıkları) işlem tarihi kurları üzerinden çevrilmiştir

BİLİCİ YATIRIM SANAYİ VE TİCARET A.Ş.
31.03.2015 Tarihi İtibariyle Mali Tabloları Tamamlayıcı Notlar
(Tutarlar, aksi belirtilmedikçe, Türk Lirası olarak gösterilmiştir)

(e) Faiz oranı riski ve yönetimi

Faiz Pozisyonu Tablosu

	Sabit Faizli Finansal Araçlar	31.03.2015	31.12.2014
Finansal Varlıklar	Gerçeğe Uygun değer farkı kar/zarara yansıtılan finansal varlıklar	-	-
	Vadeli Mevduat	-	821.744
Finansal Yükümlülükler		39.153.865	36.095.156
	Değişken Faizli Finansal Araçlar		
Finansal Varlıklar			-
Finansal Yükümlülükler		7.961.875	3.210.530

31 Mart 2015 tarihinde TL para birimi cinsinden olan faiz 1 baz puan yüksek ve diğer tüm değişkenler sabit kalsaydı, vergi ve ana ortaklık dışı paylar öncesi kar 79.619 TL daha düşük, para birimi cinsinden olan faiz 1 baz puan düşük olsaydı ana ortaklık dışı paylar öncesi 79.619 TL daha yüksek olmaktadır. (31.12.2014: 32.105- TL)

(f) Diğer Risklere İlişkin Analizler

Hisse senedi v.b. finansal araçlara ilişkin riskler

Grup'un aktifinde makul değer değişmelerine duyarlı hisse senedi ve benzeri finansal varlık mevcut değildir.

(g) Kredi riski yönetimi

Finansal araçları elinde bulundurmak, karşı tarafın anlaşmanın gereklerini yerine getirememesi riskini de taşımaktadır. Grup'un tahsilat riski, esas olarak ticari alacaklarından doğmaktadır. Ticari alacaklar, Şirket politikaları ve prosedürleri dikkate alınarak değerlendirilmekte ve bu doğrultuda şüpheli alacak karşılığı ayrıldıktan sonra bilançoda net olarak gösterilmektedir. (Not 10).

FİNANSAL ARAÇ TÜRLERİ İTİBARIYLA MARUZ KALINAN KREDİ TÜRLERİ

31.03.2015	Alacaklar				Bankalardaki Mevduat	Türev Araçlar
	Ticari Alacaklar		Diğer Alacaklar			
	İlişkili	Diğer	İlişkili	Diğer		
Raporlama tarihi itibarıyla maruz kalınan azami kredi riski (A+B+C+D+E)	22.065.793	16.995.692	95.029	1.100.786	5.578.715	5.578.715
- Azami riskin teminat vs ile güvence altına alınmış kısmı	-	-	-	-	-	-
A. Vadesi geçmemiş ya da değer düşüklüğüne uğramamış finansal varlıkların net defter değeri	22.065.793	16.995.692	95.029	1.100.786		-
B. Koşulları yeniden görüşülmüş bulunan, aksi takdirde vadesi geçmiş veya değer düşüklüğüne uğramış sayılacak finansal varlıkların defter değeri	-	-	-	-	-	-
C. Vadesi geçmiş ancak değer düşüklüğüne uğramamış varlıkların net defter değeri	-	-	-	-	-	-
- Teminat vs. ile güvence altına alınmış kısmı	-	-	-	-	-	-
D. Değer düşüklüğüne uğrayan varlıkların net defter değerleri	-	-	-	-	-	-
- Vadesi Geçmiş (brüt defter değeri)	-	506.934	-	4.871	-	-
- Değer Düşüklüğü (-)	-	(506.934)	-	(4.871)	-	-
- Net değer teminat vs ile güvence altına alınmış kısmı	-	-	-	-	-	-
- Vadesi Geçmemiş (brüt defter değeri)	-	-	-	-	-	-
- Değer Düşüklüğü (-)	-	-	-	-	-	-
- Net değer teminat vs ile güvence altına alınmış kısmı	-	-	-	-	-	-
E. Bilanço dışı kredi riski içeren unsurlar	-	-	-	-	-	-

FİNANSAL ARAÇ TÜRLERİ İTİBARIYLA MARUZ KALINAN KREDİ TÜRLERİ

31.12.2014	Alacaklar				Bankalardaki Mevduat	Türev Araçlar
	Ticari Alacaklar		Diğer Alacaklar			
	İlişkili	Diğer	İlişkili	Diğer		
Raporlama tarihi itibariyle maruz kalınan azami kredi riski (A+B+C+D+E)	18.501.550	17.297.631	204.423	644.423	2.073.076	-
- Azami riskin teminat vs ile güvence altına alınmış kısmı	-	-	-	-	-	-
A. Vadesi geçmemiş ya da değer düşüklüğüne uğramamış finansal varlıkların net defter değeri	18.501.550	17.297.631	204.423	644.243	2.073.076	-
B. Koşulları yeniden görüşülmüş bulunan, aksi takdirde vadesi geçmiş veya değer düşüklüğüne uğramış sayılacak finansal varlıkların defter değeri	-	-	-	-	-	-
C. Vadesi geçmiş ancak değer düşüklüğüne uğramamış varlıkların net defter değeri	-	-	-	-	-	-
- Teminat vs. ile güvence altına alınmış kısmı	-	-	-	-	-	-
D. Değer düşüklüğüne uğrayan varlıkların net defter değerleri	-	-	-	-	-	-
- Vadesi Geçmiş (brüt defter değeri)	-	180.350	-	4.871	-	-
- Değer Düşüklüğü (-)	-	(180.350)	-	(4.871)	-	-
- Net değer teminat vs ile güvence altına alınmış kısmı	-	-	-	-	-	-
- Vadesi Geçmemiş (brüt defter değeri)	-	-	-	-	-	-
- Değer Düşüklüğü (-)	-	-	-	-	-	-
- Net değer teminat vs ile güvence altına alınmış kısmı	-	-	-	-	-	-
E. Bilanço dışı kredi riski içeren unsurlar	-	-	-	-	-	-

(i) Likidite riski ve yönetimi

Grup, nakit akışlarını düzenli olarak takip ederek finansal varlıkların ve yükümlülüklerin vadelerinin eşleştirilmesi yoluyla yeterli fonların ve borçlanma rezervinin devamını sağlayarak, likidite riskini yönetmeye çalışmaktadır.

Likidite riski tabloları

İhtiyatlı likidite riski yönetimi, yeterli ölçüde nakit tutmayı, yeterli miktarda kredi işlemleri ile fon kaynaklarının kullanılabilirliğini ve piyasa pozisyonlarını kapatabilme gücünü ifade eder.

Mevcut ve ilerideki muhtemel borç gereksinimlerinin fonlanabilme riski, yeterli sayıda ve yüksek kalitedeki kredi sağlayıcılarının erişilebilirliğinin sürekli kılınması suretiyle yönetilmektedir.

Aşağıdaki tablo, Grup'un türev niteliğinde olan ve olmayan finansal yükümlülüklerinin TL bazında vade dağılımını göstermektedir.

31.03.2015

Sözleşme Vadelerine Göre	Defter Değeri	Sözleşme	1 yıldan kısa	1-5 yıl arası	5 yıldan uzun	Vadesi Belirsiz
		Uyarınca Nakit Çıkışlar Toplamı				
Türev Olmayan Finansal Yük.	57.696.426	60.977.734	31.133.491	29.844.243	-	-
<i>Banka Kredileri</i>	<i>44.632.631</i>	<i>47.687.533</i>	<i>19.694.582</i>	<i>27.992.951</i>	-	-
<i>Finansal Kiralama Yük.</i>	<i>2.483.109</i>	<i>2.673.813</i>	<i>822.521</i>	<i>1.851.292</i>	-	-
<i>Ticari Borçlar</i>	<i>4.693.045</i>	<i>4.728.747</i>	<i>4.728.747</i>	-	-	-
<i>Diğer Borçlar</i>	<i>5.887.641</i>	<i>5.887.641</i>	<i>5.887.641</i>	-	-	-

31.12.2014

Sözleşme Vadelerine Göre	Defter Değeri	Sözleşme	1 yıldan kısa	1-5 yıl arası	5 yıldan uzun	Vadesi Belirsiz
		Uyarınca Nakit Çıkışlar Toplamı				
Türev Olmayan Finansal Yük.	47.361.106	47.773.651	28.011.252	19.762.399	-	-
<i>Banka Kredileri</i>	<i>36.648.886</i>	<i>36.812.761</i>	<i>19.076.214</i>	<i>17.736.547</i>	-	-
<i>Finansal Kiralama Yük.</i>	<i>2.656.801</i>	<i>2.876.955</i>	<i>851.103</i>	<i>2.025.852</i>	-	-
<i>Ticari Borçlar</i>	<i>4.741.047</i>	<i>4.769.563</i>	<i>4.769.563</i>	-	-	-
<i>Diğer Borçlar</i>	<i>3.314.372</i>	<i>3.314.372</i>	<i>3.314.372</i>	-	-	-

39. Finansal Araçlar (Gerçeğe Uygun Değer Açıklamaları ve Finansal Riskten Korunma Muhasebesi Çerçevesindeki Açıklamalar)

Grup, finansal araçların kayıtlı değerlerinin makul değerlerini yansıttığını düşünmektedir.

Finansal risk yönetimindeki hedefler

Grup'un Mali İşler bölümü finansal piyasalara erişimin düzenli bir şekilde sağlanmasından ve Grup'un faaliyetleri ile ilgili maruz kalınan finansal risklerin gözlemlenmesinden ve yönetilmesinden sorumludur. Söz konusu bu riskler; piyasa riski (döviz kuru riski, gerçeğe uygun faiz oranı riski ve fiyat riskini içerir), kredi riski, likidite riski ile nakit akış faiz oranı riskini kapsar.

Grup bu risklerin etkilerini azaltmak ve bunlara karşı finansal riskten korunmak amacıyla türev ürün niteliğindeki finansal araç sözleşmelerini kullanmamaktadır. Grup'un spekülatif amaçlı finansal aracı (türev ürün niteliğindeki finansal araçların da dahil olduğu) yoktur ve bu tür araçların alım-satımı ile ilgili bir faaliyeti bulunmamaktadır. Grup'un risk yönetimi bölümü bulunmamaktadır.

40. Bilanço Tarihinden Sonraki Olaylar

24 Mart 2015 Tarihinde yapılan 2014 Yılı Olağan Genel Kurul Toplantısında, brüt 3.000.000 TL Kar Payı ödenmesine, Kâr Paylarının 28 Nisan 2015 tarihinden itibaren nakden dağıtılmasına karar verilmiştir. Raporlama tarih itibari ile Kar Payı ödemesinin tamamı gerçekleşmiştir.

41. Mali Tabloları Önemli Ölçüde Etkileyen ya da Finansal Tabloların Açık, Yorumlanabilir ve Anlaşılabilir Olması Açısından Açıklanması Gereken Diğer Hususlar

Bulunmamaktadır.