



A ARTIBİR GAYRİMENKUL DEĞERLEME A.Ş.

**REYSAŞ GAYRİMENKUL YATIRIM
ORTAKLIĞI A.Ş.**

TUZLA/İSTANBUL

0 ADA 1850 PARSEL

(1 ADET DEPO,SU DEPOSU VE ARSASI)

DEĞERLEME RAPORU

Rapor No: 2019-ÖZEL-271

DEĞERLEME RAPORU

DEĞERLEMEYİ TALEP EDEN : REYSAŞ GAYRİMENKUL YATIRIM ORTAKLIĞI A.Ş.

DEĞERLEMESİ YAPILAN

GAYRİMENKULLERİN ADRESİ: Orta Mahallesi, Burgaz Caddesi, No: 2, Tuzla/İstanbul

RAPOR NO : 2019-ÖZEL-271

EKSPERTİZ TARİHİ : 02.12.2019

RAPOR TARİHİ : 06.12.2019

RAPORUN KONUSU : Bu rapor, yukarıda adresi belirtilen **'1 Adet Depo,Su Deposu Ve Arsası'** nın piyasa değer tespitine yönelik olarak hazırlanmıştır.

İçindekiler	Sayfa No
➤ Uygunluk Beyanı	3
➤ Değerlemenin Amacı ve Tasarlanan Kullanımı	3
➤ Değerin Tanımı ve Piyasa Değeri Açıklaması	3
➤ Taşınmazın Tapu Kayıtları	4
➤ Tapu Takyidatı	4
➤ İmar Durumu	4-5
➤ Bölge Hakkında Genel Bilgiler	5-9
➤ Taşınmazın Çevre Konumu	9-10
➤ Değerlemeye Etki Eden Kriterler	11
➤ Değer Yaklaşımlarında Kullanılan Yöntemler ve Analizler	11
➤ Kullanılan Değerleme Yöntemleri ve Açıklamalar	11
➤ Emsal Analizi	12
➤ Hesaplamalar, Analizler ve Fiyatlandırma	12
➤ Sonuç	12-13
➤ Ekler	13
➤ Ek.1 : Uydu Fotoğrafı	14
➤ Ek.2 : Fotoğraflar	15-23
➤ Ek.3 : Belgeler	24
➤ EK.4: A Artıbir Gayrimenkul Değerleme A. Ş. SPK Yetki Belgesi	25
➤ EK.5: A Artıbir Gayrimenkul Değerleme A. Ş. BDDK Yetki Belgesi	26
➤ EK.6: A Artıbir Gayrimenkul Değerleme A. Ş. Yönetim Kurulu Başkanı	27
İmza Sirküsü	

UYGUNLUK BEYANI

Bilgimiz ve inançlarımız doğrultusunda aşağıdaki hususları teyit ederiz:

1. Raporda sunulan bulgular sahip olduğumuz tüm bilgiler çerçevesinde doğrudur.
2. Raporda belirtilen analizler ve sonuçlar sadece belirtilen varsayımlar ve koşullarla kısıtlı olup kişisel, tarafsız ve önyargısız profesyonel analiz, fikir ve sonuçlardan oluşmaktadır.
3. Değerleme konusunu oluşturan mülkle ilgili olarak güncel veya geleceğe dönük hiçbir ilgimiz yoktur. Bu işin içindeki taraflara karşı herhangi kişisel bir çıkarımız veya ön yargımız bulunmamaktadır.
4. Bu görevle ilgili olarak verdiğimiz hizmet ve aldığımız ücret, müşterinin amacı lehine sonuçlanacak bir yöne veya önceden saptanmış sonuçların geliştirilmesi ve bildirilmesine veya bu değerlemenin tasarlanan kullanımıyla doğrudan ilgili sonraki bir olayın meydana gelmesine bağlı değildir.
5. Değerleme ahlaki kural ve performans standartlarına göre gerçekleştirilmiştir.
6. Raporlama aşamasında görev alanlar mesleki eğitim şartlarına sahiptir.
7. Bu raporun konusu olan mülk şahsen incelenmiştir. Değerleme çalışmasında görev alanların değerlemesi yapılan mülkün yeri ve türü konusunda daha önceden deneyimi bulunmaktadır.
8. Raporda belirtilen kişiler haricinde hiç kimse bu raporun hazırlanmasında mesleki bir yardımda bulunmamıştır.
9. Raporlarımız SPK'nın 31 Ağustos 2019 tarihli 30874 sayılı tebliğine uygunluğunu teyit ederiz.

DEĞERLEMENİN AMACI VE TASARLANAN KULLANIMI

Söz konusu değerlendirme çalışması İstanbul ili, Tuzla ilçesi, Orhanlı mahallesi mevkiinde konumlu gayrimenkullerin piyasa değerinin belirleme amacıyla hazırlanmıştır. Bu raporda resmi kurum araştırmaları yapılarak yasal ve hukuki boyutuyla gayrimenkullerin durumu irdelenmiş ve piyasa koşullarına uygun olarak ve sözleşme gereğince üzerlerindeki yapılar dikkate alınmaksızın sadece arsaların piyasa değeri araştırılıp tespit edilmiştir. Ayrıca rapor kapsamında değere etki eden unsurlar mevcut piyasa koşulları içinde değerlendirilmiş ve değere nasıl ulaşıldığı hakkında bilgi verilmiştir.

DEĞERİN TANIMI VE PİYASA DEĞERİ AÇIKLAMASI

Piyasa değeri belirli bir kıymet biçme tarihinde istekli bir alıcı ve istekli bir satıcının hiçbir başka etki altında kalmadan ve kendi çıkarlarını kollayarak doğru bir pazarlama sonucu satışı gerçekleştirebilecekleri tahmini bir miktardır. Bu tanımlamada ifade edilen, satışın belirlenen bir tarihte tamamlanması ve tapunun satıcıdan alıcıya aşağıdaki şartlar altında devredilmesidir:

- Alıcı ve satıcı mantıklı hareket etmektedir.
- Her iki taraflar gayrimenkul ile ilgili bilgi sahibidirler ve kendilerine azami faydayı sağlayacak şekilde hareket etmektedirler.
- Gayrimenkulün satışı için açık piyasada makul bir süre tanınmıştır.
- Ödeme nakit veya benzeri araçlarla peşin olarak yapılmaktadır.
- Gayrimenkulün alım – satım işlemi sırasında gerekebilecek finansman piyasa faiz oranları üzerinden gerçekleştirilmektedir.

TAŞINMAZIN TAPU KAYITLARI**Ana Gayrimenkul 0 Ada / 1850 Parsel**

İLİ	:	İSTANBUL			
İLÇESİ	:	TUZLA			
MAHALLESİ	:	-			
KÖYÜ	:	ORHANLI			
MEVKİİ	:	-			
CİLT	:	61			
SAYFA	:	5951			
SINIRI	:	Planındadır			
PAFTA NO	:	4			
ADA NO	:	0			
PARSEL NO	:	1850			
YEVMIYE NO	:	8891			
TARİH	:	10.06.2013			
YÜZÖLÇÜMÜ	:	25.053,36 m ²			
ANA GAYRİMENKUL NİTELİĞİ	:	"Depo,Su Deposu Ve Arsası"			
MALİK	:	REYSAŞ GAYRİMENKUL YATIRIM ORTAKLIĞI A.Ş.(TAM)			
KAT MÜLKİYETİ		KAT İRTİFAKI		CİNS TASHİHİ	X
ARSA		TARLA		DEVRE MÜLK	

TAPU TAKYİDATI**İMAR DURUMU**

Tuzla Belediyesi İmar Arşivi'nden edinilen bilgilere göre taşınmaza ait, 03.08.2012 tarih ve 12/231 proje numaralı onaylı mimari proje incelenmiştir. Yapılan incelemede taşınmazın konum ve büyüklük bakımından projesi ile uyumlu olduğu görülmüştür. Ana taşınmaza ait işlem dosyası içeriğinde 21.06.2007 tarih, 68 sayılı yeni yapı ruhsatı, 17.08.2012 tarih, 433/12 ve 434/12 sayılı tadilat ruhsatları ve 15.01.2013 tarih, 13/13 ve 13/14 sayılı yapı kullanma izin belgeleri olduğu görülmüştür.

15.01.2013 gün ve 13/13 sayılı yapı kullanma izin belgesi: 3-A yapı sınıfında, 2 kat (yol kotu altı 1, yol kotu üstü 1) ve toplam 32.482,50 m² inşaat alanlı depo için düzenlenmiştir.

15.01.2013 gün ve 14/13 sayılı yapı kullanma izin belgesi: 2-B yapı sınıfında, 1 kat (yol kotu altı 1) ve toplam 203,50 m² inşaat alanlı su deposu için düzenlenmiştir.

Parsel üzerindeki yapı, mimari proje, yapı ruhsatları ve yapı kullanma izin belgesine uygundur. Taşınmaza ilişkin yapı tatil tutanağı, encümen kararı vb. herhangi bir olumsuz bir belgeye rastlanılmamıştır.

BÖLGE HAKKINDA GENEL BİLGİLER

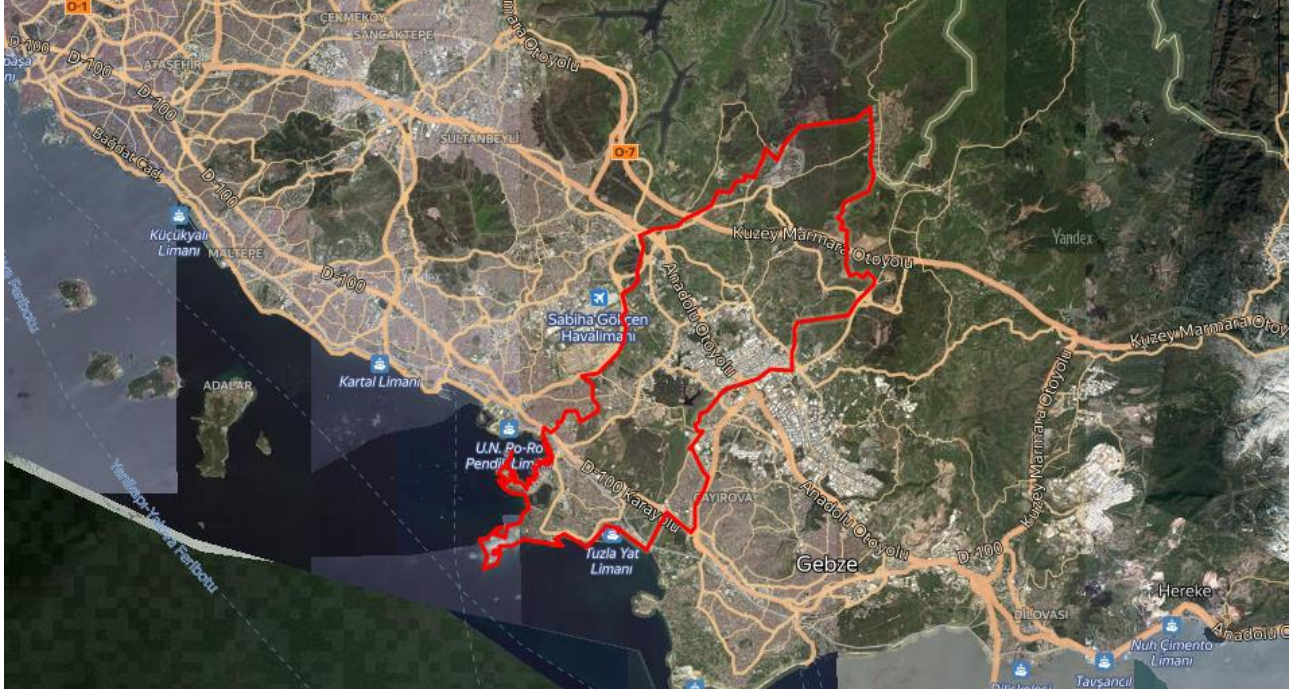

İSTANBUL İLİ TARİHÇESİ

İstanbul'un tarihi 300 bin yıl önceye kadar uzanır. Küçükçekmece gölü kenarında bulunan Yarımburgaz mağarasında yapılan kazılarda insan kültürüne ait ilk izlere rastlanmıştır. Bu dönemde gölün çevresinde Neolitik ve Kalkolitik insanların yaşadığı sanılmaktadır. Çeşitli dönemlerde yapılan kazılarda, Dudullu yakınlarında Alt Paleolitik Çağ'a, Ağaçlı yakınlarında ise, Orta Paleolitik Çağ ile Üst Paleolitik Çağ'a özgü aletlere rastlanmıştır.

M.Ö. 5000 yıllarından itibaren başta Kadıköy Fikirtepe olmak üzere Çatalca, Dudullu, Ümraniye, Pendik, Davutpaşa, Kilyos ve Ambarlı'da yoğun bir yerleşimin başladığı sanılmaktadır. Ama bugünkü İstanbul'un temelleri M.Ö. 7. yüzyılda atılmıştır. M.S. 4. Yüzyılda İmparator Constantine tarafından yeniden inşa edilip, başkent yapılmış; o günden sonra da yaklaşık 16 asır boyunca Roma, Bizans ve Osmanlı dönemlerinde başkentlik sıfatını sürdürmüştür. Aynı zamanda, İmparator Constantine ile birlikte Hristiyanlığın merkezlerinden biri olan İstanbul, 1453'te Osmanlılar tarafından fethedildikten sonra Müslümanların en önemli kentlerinden biri sayılmıştır.

COĞRAFİ YAPISI :

İstanbul, Avrupa ile Asya kıtaları arasında köprü görevi gören, bunların birbirine en çok yaklaştığı iki uç üzerinde kurulmuş bir şehirdir. Bu uçlar Avrupa kıtasında Çatalca, Asya kıtasında ise Kocaeli; güneyden Marmara ve Bursa, güneybatıdan Tekirdağ ve kuzeybatıdan Kırklareli ile çevrilidir. Şehrin adını aldığı ve Haliç ile Marmara arasında kalan yarımada üzerinde bulunan asıl İstanbul 253 km², bütünü ise 5712 km² 'dir. Marmara denizindeki Adalar da İstanbul iline dahildir. İstanbul çevresinin bitki örtüsü, Akdeniz iklimi bitkilerini andırır. Bölgede en çok görülen bitki türü makidir. Bu bitkiler uzun ve kurak bir yaz mevsimine kendini uydurmuştur. Fakat iklimin özelliği dolayısı ile tepeler çıplak değildir. Yer yer görülen ormanlık alanların en önemlisi

kentin 20 km. kuzeyindeki Belgrad Ormanı'dır. İstanbul ilinde büyük akarsu yoktur. En büyük akarsu, aynı zamanda Kocaeli Yarımadası'nın da en büyük suyu olan Riva çayıdır. 71 km. olan Riva Çayı, kaynaklarını Kocaeli ilinden alır ve güneydoğu kuzeybatı yönünde akarak Riva köyü yakınlarında Karadeniz'e dökülür. Boğaza dökülen suların en önemlileri Küçüksu ve Göksu dereleridir. Bunlardan başka Haliç 'e dökülen Kağıthane ve Alibey Dereleri, Küçükçekmece Gölüne dökülen Sazlıdere, Büyükçekmece Gölüne dökülen Karasu Deresi, Terkos Gölüne dökülen Traçna Deresi, İstanbul İlinin belli başlı akarsularıdır. İlde küçük fakat önemli üç göl vardır. Bunların üçü de Avrupa yakasındadır. Denizden ayrılmış olan Terkos Gölünün suyu tatlıdır. Kentin suyu buradan sağlanır. Marmara Denizi kıyısında bulunan Küçükçekmece (11 km²) ve Büyükçekmece (16 km²) Göllerinin suları denizle temasları olduğu için tuzludur. Yaz ayları genellikle sıcak geçen, kış ayları bölgeyi etkisi altına alan sistemlere bağlı olarak fazla soğuk geçmeyen İstanbul, Akdeniz ikliminin özelliklerini taşıyor görünse de, Marmara Denizi ve İstanbul Boğazı'nın etkisiyle farklı özellikler taşır. Kış aylarında Karadeniz'den gelen soğuk-kuru hava kütlesi ile Balkanlardan gelen soğuk-yağışlı hava kütesinin özellikle Akdeniz'den gelen ılık ve yağışlı güneyli hava kütlelerinin etkisi altındadır. Bütün ilde Karadeniz'in soğukça yağışlı (poyrazlı) havasıyla Akdeniz'in ılık (Iodoslu) havası birbirini izler. İlde yaz-kış, gece-gündüz arasında büyük ısı farkları görülmez.

Coğrafi konumu: 28° 01" ve 29° 55" doğu boylamları ile 41° 33" ve 40° 28" kuzey enlemleri arasındadır.

Dağları: İstiranca dağları, Saray burnu tepesi, Nuruosmaniye tepesi, Beyazıd tepesi, Fatih tepesi, Sultan Selim tepesi, Edirne tepesi, Davutpaşa tepesi, Kayış dağı, Büyük Çamlıca tepesi, Yuşa tepesi, Alemdağ, Gürgencik tepesi, Kolca tepe, Beşpınar tepesi, Karlık dağı, Samanlı dağları.

Akarsuları: İstiranca deresi, Sazlıdere, Nakkaş deresi, Karasu, Sarısu, Çakıl deresi, Alibeyköy deresi, Kağıthane deresi, Riva deresi, Hiciz deresi, Göksu, Sellimandra deresi, Yalak deresi. Gölleri: Terkos gölü, Küçükçekmece gölü, Büyükçekmece gölü, Ömerli Baraj gölü, Alibeyköy baraj gölü.

Adaları: Kınalı, Burgaz, Kaşıkadası, Heybeli, Büyük ada, Pide adası, Tavşan adası, Sedef adası, Sivriada, Yassıada.

EKONOMİK YAPISI :

Sanâyinin üçte biri, ithâlâtın üçte biri, ihrâcâtın beşte biri İstanbul'dan yapılmaktadır. Türkiye'nin en büyük sanâyi, ticâret, ulaşım, reklam ve iktisâdî kuruluşları İstanbul'dadır. İstanbul'da gayri sâfi hâsılanın % 40'ı sanâyi, % 30'u ticâret ve geri kalanı diğer sektörlerden sağlanır. Tarımın payı sâdece % 1 dir. Türkiye Bütçesinin ana kaynağı İstanbul'dur. Toplam vergilerin yaklaşık % 37'si İstanbul'dan toplanmaktadır. İstanbul'u Ankara, İzmir, Adana, Bursa ve Kocaeli tâkip etmektedir. İstanbul'da her âilede ortalama 2 kişi çalışmaktadır.

Tarım: İstanbul ilinde nüfûsa nazaran ekilen arâzi az olmasına rağmen verimi yüksektir. İl dâhilinde her bakımından modern bir tarım yapılmaktadır. Modern tarım araçları oldukça fazladır.

Buğday, arpa, yulaf, mısır, bakla, ayçiçeği ve soğan en çok ekilen bitkilerdir. Sebze ve meyve ihtiyâcını kendi imkânlarıyla karşılayamaz, dışardan sebze gelir. En çok domates, lahana, patlıcan, tâze soğan, tâze fasulye, kabak, bezelye ve karnıbahar yetişir. İstanbul il dâhilinde elma, armut, üzüm, şeftali, ayva ile az miktarda erik, kiraz, vişne, muşmula, incir, nar yetişir. İstanbul ilinde çiçek yetiştirme oldukça gelişmiştir. Esâsen Türkiye'de en çok çiçek tüketen il de İstanbul'dur. Yalova ile Kanlıkavak-Emirgan arasında modern ve büyük çiçek seraları vardır.

Hayvancılık: Türkiye’de en çok et, süt ve süt ürünleri tüketen ilimiz İstanbul’dur. İstanbul’un hayvan varlığı, İstanbul halkının ihtiyâcını karşılamaktan çok uzaktır. Fakat yine de hayvan potansiyeli küçümsenemez.

Balıkçılık: İstanbul balıkçılık bakımından Türkiye’nin ve Marmara bölgesinin merkezidir. Marmara’da 200’den fazla balık cinsi vardır. Fakat deniz kirliliği bâzı yerlerde balık cinsini çok azaltmıştır. İstanbul Boğazi çok önemli bir balık avlama sahasıdır. Karadeniz’den Ege Denizine ve Ege Denizinden Karadeniz’e göç eden “göçmen balıklar ile her mevsimde bulunan yerli balıklar çok lezzetlidirler. Başlıcaları lüfer, palamut, kılıç, orkinos, istavrit, izmarit, hamsi, mercan, kırlangıç, barbunya, tekir ve mezgittir.”

Ormancılık: İstanbul’un orman varlığı zengindir. Ormanlık, fundalık ve ağaçlık bölgelerin miktarı arâzinin % 60’ını kaplar. Orman içi ve kenarlarında 160 bin m3 tomruk, mâden ve telgraf direği ile bir milyon stere yakın yakacak odun elde edilir. İstanbul’un yakacak ihtiyâcının çok büyük kısmı kendi imkânı ile karşılanmaktadır.

Mâdenler: İstanbul mâden bakımından zengin sayılmaz. Cam, seramik, tuğla ve çimento sanâyiinde ham madde olarak kullanılan kil, kaolin, kuvarsit ve kalker üretilir. Ayrıca mermer, linyit, perlit ve manganez de çıkarılır. Bunlardan linyit daha çok Şile ve Yalova bölgesinden, kuvars kumu Çatalca ve Şile’den, manganez Çatalca ve Silivri’den, kil ve kaolin de Şile, Ağaçlı ve Arnavutköy’den elde edilir.

Sanâyii: İstanbul, aynı zamanda bir sanâyi şehridir. Türkiye’nin en büyük 100 sanâyi kuruluşunun 42’si ve en büyük 500 kuruluşun 250’si İstanbul’dadır. 1952’de kurulan İstanbul Sanâyi Odası (İSO) Türkiye’nin en büyük sanâyi odasıdır. 40 meslek grubundan yedi bine yakın üyesi vardır. Türkiye’nin en eski kuruluşlarından olan ve 1882’de kurulan İstanbul Ticâret Odası(İTO)’nin üye sayısı 100.000’e yakındır. Atmış binden fazla iş yeri bulunur. Sanâyinin her dalında sanâyi kuruluşları vardır. İmâlât sanâyiinde metal eşyâ, makina ve teçizat çoğunluktadır. İstanbul’un sanâyi ve ticâret hacmi çok büyüktür.

NÜFUSU:

Yüzölçümü 5.313 km² olan İstanbul ilinde kilometrekareye **2836** insan düşmektedir. İstanbul nüfus yoğunluğu **2836/km²**dir. düşmektedir.

İstanbul 2019 nüfusu, tahmini verilere göre **15.232.099**.

Bu nüfus verisi, eski yıllarıdaki nüfus artış hızlarına göre tahmini hesaplanmıştır. İstanbul 2019 resmi nüfus bilgileri 2020 yılının başında açıklanacaktır.

ULAŞIM :

İstanbul ulaşım bakımından Türkiye’nin en zengin ilidir. Yurt içi, yurt dışı ulaşımın merkezi durumundadır. Türkiye’ye gelen turistlerin üçte biri İstanbul’dan giriş yapmaktadır. İhrâcâtın beşte biri ve ithâlâtın üçte biri İstanbul’dan sağlanır. Kara ve demiryolu ağının merkezi olduğu gibi, Türkiye’nin en büyük deniz limanı ve hava alanı İstanbul’dadır. İstanbul şehir içi ulaşım bakımından da çok faaldir.

Karayolu: Avrupa’yı Anadolu ve Ortadoğu’ya bağlayan milletlerarası E-5 karayolu Boğaziçi ve Fatih Köprüsünden geçer. İstanbul il sınırları içinde devlet yollarının uzunluğu 650 km, il yollarının uzunluğu 326 km’dir. 73 köy bu yollar üzerindedir. Geri kalan köyler ise tâli yollarla ana yollara bağlıdırlar. Türkiye’de kayıtlı motorlu araçların dörtte biri İstanbul’dadır. Hergün Topkapı ve Harem otogarlarından yaklaşık 3000 otobüs ile 150.000’e yakın kişi gidip gelmektedir. Dünyânın en büyük otogarı olan İstanbul Otogarı 29 Ekim 1993 târihinde faaliyete geçecektir. Bayrampaşa’nın Esenler Ferhatpaşa mevkiinde 281.000 m2 açık, 198.000 m2 kapalı alanda kurulan İstanbul Otogarında her gün ortalama 4000 şehirlerarası otobüs ve buna bağlı olarak şehirlerarası ulaşım için 150.000 kişi giriş çıkış yapacaktır. Metro bağlantısı da olan otogarda aynı zamanda alışveriş merkezleri de vardır. Şehir için trafiğini rahatlatmak için

İstanbul'un çeşitli semtleri arasında hızlı tramvay sefere konmuştur. Sirkeci-Cevizlibağ ve Aksaray-Esenler arasında hızlı tramvay her gün binlerce kişiyi taşımaktadır. Atatürk Havalimanı ile Aksaray arasındaki bağlantıyı sağlayacak kısmının yapımı devam etmektedir. Ayrıca Taksim-4 Levent arasında çalışacak olan metronun tünel çalışmaları devam etmektedir. Bundan başka Kabataş-Gümüşsuyu arasında çalışan bir teleferik bulunmaktadır. Kavşak, meydan ve caddelerdeki üst geçitler, İstanbul'un târihî güzelliğini gölgelemektedir. Alt geçitler masraflı fakat her bakımdan faydalıdır. Estetiğe de daha uygundur. İstanbul trafiğini rahatlatmak için kat otoparklarının sayısı arttırılmaktadır. Avrupa'nın en büyük kapalı otoparkı Tepebaşına yapılmıştır.

Demiryolu: İstanbul, demiryolu ağının mühim bir kavşak noktasıdır. Anadolu yakasında Haydarpaşa ve Trakya yakasında Sirkeci istasyon ve garları bulunmaktadır. Haydarpaşa-Sirkeci arasında feribot bağlantısı varsa da günlük kapasite 50-60 vagon olmaktadır. Denizaltından geçirilecek tüp geçit ile Avrupa veAsya kıtası birleştirilerek demiryolunun kesintisiz devâmı programlanmaktadır. Haydarpaşa'dan Anadolu'ya Sirkeci'den Trakya'ya hergün târifeli seferler yapılmaktadır. Ayrıca Avrupa'nın çeşitli şehirlerine tren seferleri muhtelif günlerde Sirkeci garından yapılmaktadır. 577 km, uzunluğundaki Haydarpaşa-Ankara hattı Türkiye'nin en yoğun demiryolu hattıdır.

Elektrikli banliyö trenleri, şehiriçi ulaşımında çok önemli bir yer işgâl etmekte ve Anadolu yakasında Adapazarı'na kadar uzanmaktadır. 140 km'lik Haydarpaşa-Adapazarı ve 30 km'lik Sirkeci-Halkalı banliyö hatlarında senede 100 milyona yakın yolcu taşınmaktadır.

Türkiye'nin en büyük tren istasyonu, Söğütlüçeşme'de "Anadolu Yakası Demiryolu-Karayolu Yolcu Transfer Kompleksi" dir. Bu istasyonda saatte 9.000 kişinin inip çıkabileceği yürüyen merdiven veya 2 asansör vardır.

Denizyolu: Her tarafı denizlerle çevrili olan, Ege ve Marmara denizi ile Karadeniz'i birbirine bağlayan İstanbul Boğazının etrâfında yer alan İstanbul, binlerce senedir dünyânın sayılı liman şehri olmuştur. Türkiye'nin ithâlâtının büyük kısmı, ihrâcâtının ise İzmir'den sonra ikinci limanı İstanbul'dur. Deniz yoluyla gelen ve giden yolcuların çoğu ise İstanbul limanından girer ve çıkar. İstanbul Boğazı çok işlek bir geçit ve su yoludur. Şehir içi ulaşımında denizyollarının çok büyük hizmeti vardır. 4.5 milyon ton/sene kapasiteli Haydarpaşa limanının ancak üçte bir kapasitesi kullanılmaktadır. Salıpazarı limanı ise 600 bin ton/sene kapasitelidir. Denizcilik Bankasının 66 yolcu gemisi ve 25 araba vapuru ile senede 150 milyon kişi taşınmaktadır. İstinye'de yat limanı bulunmaktadır. Kumkapı-Bakırköy arasında hergün 30-60 gemi demirlemektedir. Karaköy-Yalova ve Ataköy-Bostancı arasında belediyeye âit deniz otobüsleri karşılıklı sefer yapmaktadır.

Havayolu: Türkiye'nin en büyük ve en yoğun havaalanı Atatürk (Yeşilköy) Havaalanıdır. Atatürk Havaalanı yurtiçi hava ulaşımında başlangıç ve bitim noktası olduğu gibi, milletlerarası hava ulaşımında da mühim bir transit merkezidir. Yeşilköy Havalimanı 7,5 milyon yolcu kapasitelidir. Yolcu kapasitesini arttırma çalışmaları yapılmaktadır. Türk Havacılığının tohumu 1911'de Yeşilköy'de atılmıştır. Avrupa ile Uzakdoğuyu birbirine bağlayan hava yolu üzerinde çok önemli bir yere sâhip olan İstanbul Havalimanı, ulaşım bakımından Boğaziçi Köprüsünden sonra ikinci sırayı almaktadır.

İstanbul Boğazı: Târihî ve turistik bakımdan dünyânın en güzel köşesi olan Boğaziçi, deniz yolu ulaşımı bakımından da dünyânın sayılı ve en işlek bir boğazıdır. Jeoloji uzmanlarına göre eskiden bir akarsu vâdisi olan Boğaziçi, jeolojik bir hâdise ile sular altında kalarak, Marmara ile Karadeniz'i birleştiren bir su yolu olmuştur. Üsküdar önlerinde bulunan Kızkulesi'nden Anadolu Fenerine kadar orta çizgi (talvek hattı) boyunca uzunluğu 34 km'dir. Sarayburnundan Rumeli Fenerine kadar uzunluğu 56 km'dir. En dar yer Rumeli Hisarı-Anadolu Hisarı arası olup 698 m'dir. En geniş yeri ağız kısımları olup 3600 m'dir.

Boğazın tabanında, bâzı yerlerde genişleyip bâzı yerlerde daralan bir çukur vardır. Her yerde kıyıya paralel olmayan bu oluk, 50 m ve bâzı yerlerde 100 m derinliktedir. Dar olan yerler en derindir.

TUZLA İLÇESİ HAKKINDA GENEL BİLGİLER

İstanbul'un Anadolu yakasındaki sınır bölgesidir. Marmara Bölgesinde Kocaeli Yarımadasının güneybatısında yer alır. İstanbul'un Anadolu Yakasındaki son noktadır. Kuzeyinde ve batısında Pendik İlçesi, doğusunda Gebze İlçesi (Kocaeli) güneyinde Marmara Denizi bulunmaktadır. Yüz ölçümü 86 kilometrekare olan Tuzla, 1992 yılında ilçe olmuştur. Adını Osmanlı Dönemi'nde İstanbul'un tuz ihtiyacını karşılayan, Tuz Gölü'nden almıştır. (Yetmiş yıl öncesine kadar bu gölden tuz çıkarılmaktaydı.)

Tuzla'nın tarihi çok eski olmakla beraber, tarihi kaynaklardan edindiğimiz bilgilere göre, yerleşik hayat milattan öncesine dayanmaktadır. 1403 tarihinde, ismi tespit edilemeyen Peçenek Türkleri'nden bir komutanın 1500 kişilik bir orduyla bu bölgede bir gece kaldığı belirtilmektedir. Bir zamanlar av sahası olduğu tarihi bilgilerden anlaşılmaktadır. Abdurrahman Gazi; Yalova, Kartal ve Tuzla'yı alıp Aydos kalesini fethetmiştir.

Abdurrahman Gazi döneminde Tuzla Osmanlı Donanmasının gemilerine kalafat yeri ve liman olmuştur. O dönemde Rumlardan, Türklere geçen halk geçimini balıkçılık, zeytincilik ve tütün işletmeciliği ile sağlamış. Sultan 1. Ahmet Tuzla'ya bir cami yaptırmış. (1609) Kalekapı'da yapılan bir kazıda (paleolitik) çağa ait çanak çömlek kültür eşyaları ile bir yerleşim yerine ait kalıntılar bulunmuştur. Tuzla 1400 yılında Yıldırım Beyazıt zamanında kesin olarak Osmanlı yönetimine girdi ve bu dönemde önemli bir gelişme göstermedi. Bu dönemde bir balıkçı köyü ve yazlık dinlenme (sayfiye) yeri durumundaydı. Evliya Çelebi'nin Seyahatnamesinde yer verdiği içmeler şifalı Suları o günden bu güne kadar halkın büyük ilgisini çekmeye devam ediyor.

1912 yılına kadar Balıkçı Köyü özelliğini koruyan Tuzla'ya 1924 yılında Lozan Antlaşması gereği Atatürk'ün emriyle gerçekleştirilen mübadelede Rumların yerine Selanik, Drama, Kavala, Kılış'dan gelen Türkler yerleştirildiler. Osmanlı İmparatorluğunun son yıllarında Tuzla; üsküdar Mutasarrıflığı'na bağlıydı. Cumhuriyetin ilk yıllarında Gebze'ye bağlı bir köy olan Tuzla'nın ilk muhtarı Em. Binbaşı Rifat beydir. Bu yıllarda 300 hanede 1200 kişi bulunmaktaydı. 1951 yılında Kartal'a 1989 yılında Pendik'e bağlanmıştır. 3 Haziran 1992 tarihli 21247 sayılı mükerrer Resmi Gazete'de yayınlanan Bakanlar Kurulunun 27.05.1992 ve 3806 sayılı kanunla ilçe olmuştur.

Marmara Denizinde 13 km. uzunluğunda kıyıya sahiptir. İlçenin güney uç noktası olan Tuzla Burnu büyük bir çıkıntı meydana getirir. Aydın-tepe kıyılarından merkeze kadar koylar ve burunlarla girintili ve çıkıntılıdır. Tuzla Körfezi'nden sonra Mezar Burnu, Mesari Burnu, Limon Burnu, Dalyan Burnu sıralanır. En ileri çıkıntı Tuzla Burnuyla, Sarp Burnudur. Tuzla Burnu güneyinde Şemsiye Adası, Korsan Adası ve İncir Adası yer alır. Kuzeye doğru Sakız Ada Burnu ile içmeler Burnu belirgin bir çıkıntı gösterir. Sakız Burnu açıklarında Eşek Adası (Ekrem Bey Adası) vardır. Kıyılar, tepelerin denize yakın olduğu kesimlerde ve genellikle burunlarda yüksek kıyı, tepelerin iç kısımlarının bulunduğu kesimlerde alçak kıyı biçimindedir. Tuzla topraklarında dağlık kesim düzlüklerden daha fazladır. Denize yakın kesimlerde oldukça geniş düzlükler yer alır. İçerilere gidildikçe, yükseklik artar. Düzlükler, Platolar halinde tepelerin arasında uzanır. En yüksek yerlerde denizden yüksek yerlerde denizden yükseklik 300 metreyi aşmaz. Aydınlı'daki Karatepe denizden 190 m. Kavastepe 109 m. yüksekliklerindedir.

TAŞINMAZIN ÇEVRE VE KONUMU

Değerleme konusu taşınmaz; : Orta Mahallesi, Burgaz Caddesi, No: 2, Tuzla/İstanbul posta adresinde bulunmaktadır. Değerleme konusu taşınmaza ulaşım şu şekilde sağlanmaktadır; Üniversite Caddesi üzerinde güneydoğu yönünde ilerlenir ve Sabancı Üniversitesi geçilerek yaklaşık 850 m daha ilerlendikten sonra solda yer alan Burgaz Caddesi boyunca yaklaşık 820 m

ilerlendikten sonra değerlendirme konusu taşınmazın ulaşım sağlanmış olur. Değerleme konusu taşınmazın bulunduğu bölgede altyapı ve ulaşım problemi yoktur. Bölgede genel itibari ile depo, fabrika amaçlı kullanılan yapılar bulunmaktadır. Taşınmazın yakın çevresinde Organize Sanayi Bölgesi ve Sabancı Üniversitesi Kampüsü yer almaktadır.

KONUM KROKİSİ

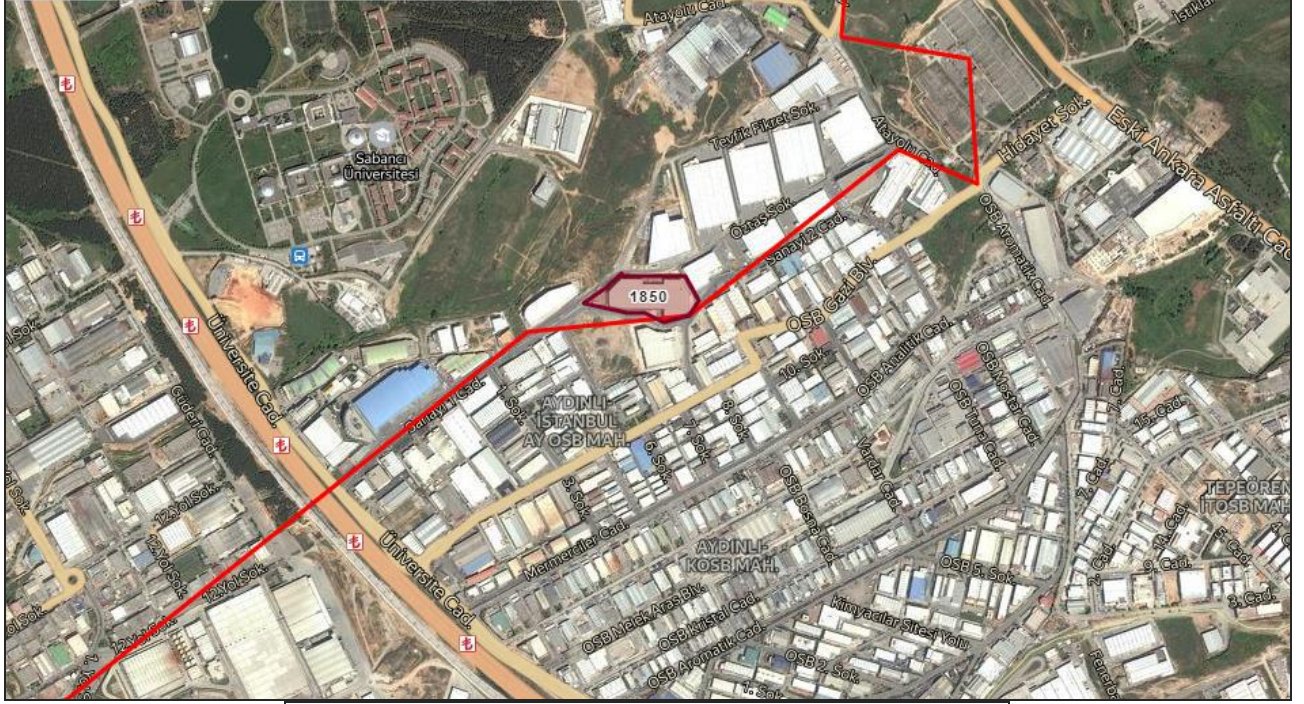

KONUM: E: KONUM: E:40.8880, , B:29.3903,

YAPININ İNŞAAT ÖZELLİKLERİ

İNŞAAT TARZI	: Betonarme
İNŞAAT NİZAMI	:Ayrık
KAT ADEDİ	: 2-1
YAPININ SINIF	: 4A-2B
YAPININ YAŞI	:6
DIŞ CEPHE	:Alüminyum
ELEKTRİK	:Şebeke
SU	:Şebeke
KANALİZASYON	:Şebeke
SU DEPOSU	:Var
HİDROFOR	:Var
DOĞALGAZ TESİSATI	:Yok
ISITMA SİSTEMİ	:Yok
ASANSÖR	:Yok
YANGIN TESİSATI	:Var
GÜVENLİK	:Var
PARK YERİ	:Var
MALZEME DURUMU	: Lüks <input type="checkbox"/> İyi <input checked="" type="checkbox"/> Orta <input type="checkbox"/> Düşük <input type="checkbox"/>

AÇIKLAMALAR

Değerleme konusu parsel üzerinde 2 katlı (bodrum kat +zemin kat) depo ve 1 katlı (bodrum kat) su deposu bulunmaktadır. Parselde, yapıların oluşturduğu alan dışında kalan yaklaşık 8.500 m²'lik bölüm saha betonu kaplıdır. Sınırları duvar ve tel örgüyle çevrilidir.

Depo: Mimari projesine göre, bodrum katta (16.395 m2) otopark, teknik bölüm, depo bölümü, zemin katta (16.088 m2) depolama bölümünden oluşmaktadır. Toplam 32.483 m2 yapı inşaat alanıdır.

Su Deposu: Mimari projesine göre, bodrum katta (203 m2) su deposu ve hidrofor bölümlerinden oluşmaktadır.

Kısıtlayıcı Bir Durumun(Sit Alanı, Heyelan, Deprem Hasarı vs.) Olup Olmadığı: Herhangi bir sit alanı ve su baskını riski gibi kısıtlayıcı duruma rastlanmamıştır. Ancak taşınmazın bulunduğu bölge 1.derece deprem bölgesi içerisinde yer almaktadır. Konu hakkında kesin tespitlerin yetkili makamlarca yapılması gerekmektedir.

DEĞERLEMESİNE ETKİ EDEN KRİTERLER

Olumlu etkenler:

- Ulaşım kolaylığının olması.
- Ana arterler üzerinde yer alması.
- Sanayi ve depolama amaçlı faaliyetlerin gelişme gösterdiği bir bölgede yer alması.

Olumsuz etken:

- Herhangi bir olumsuz etkene rastlanılmamıştır.

DEĞER YAKLAŞIMLARINDA KULLANILAN YÖNTEMLER VE ANALİZLER

DEĞER YAKLAŞIMLARINDA KULLANILAN YÖNTEMLER

Yapılan değerlendirme çalışmalarında dört farklı değer yaklaşım yöntemleri kullanılmaktadır. Kullanılan bu yöntemler "**Emsal Karşılaştırma Yaklaşımı**", "**Gelir Yaklaşımı**", "**Maliyet Yaklaşımı**" kullanılmaktadır.

EMSAL KARŞILAŞTIRMA YÖNTEMİ

Taşınmazın değerlemesinde "**Emsal Karşılaştırma Yöntem**" kullanılmıştır.

EMSAL KARŞILAŞTIRMA YAKLAŞIMI

Bu karşılaştırmalı yaklaşım benzer veya kame mülklerin satışını ve ilgili piyasa verilerin dikkate alır ve karşılaştırmaya dayalı bir işlemle değer takdir yapar. Genel olarak değerlendirme yapılan mülk, açık piyasada gerçekleştirilen benzer mülklerin satışlarıyla karşılaştırılır. İstenen fiyatlar ve verilen teklifler de dikkate alınabilir.

Kullanım alanları

- Yeterli ve güvenilir ver bulunabilmesi durumunda her cins gayrimenkule uygulanabilir.
- Ver olması durumunda değer belirlemek için en uygun yaklaşımdır.
- Özel amaçla inşa edilmiş gayrimenkullerin değerinin belirlemek için kullanılmaz. (örnek müze, kütüphane, cam, okul vs.)
- Genellikle gelir getirmeyen gayrimenkullerin (arsa gibi) değerlendirilmesinde kullanılır.
- Ülkemizde konut değerlemesinde yaygın bir kullanım alanı vardır.
- Mal sahibi tarafından kullanılan ticari ve sanayi mülkleri için en y göstergeler sağlar.
- Geçmiş verileri değerlendirilirken verinin gerçekleştiği dönemden bu yana gelişen piyasa davranışlarındaki değişiklikler göz önüne alınmalıdır.

Uygulamadaki Zorluklar

- Basit ancak uygulanması söylenildiği kadar kolay olmayan bir yöntemidir.
- Belli bir dönem içinde satışı gerçekleşmiş emsaller bulmak zor olduğu gibi gerçek satış bedellerine ulaşmak kolay değildir.
- Emsaller arasındaki farkları matematikselleştirmenin de zorlukları bulunmaktadır.

Kullanılmasının uygun olmadığı durumlar

- Verilerin yetersiz olduğu ortamlarda yanılgılara neden olur.
- Fiyatların hızlı değiştiği (Volatil) dönemlerde kullanılması yanıltıcıdır.

Yöntemde Kullanılabilecek Kaynaklar

- Gerçekleşmiş satışlar
- Kontratlar
- Teklifler
- Resim kayıtlar
- Emlak komisyoncularından alınan bilgiler
- Medya: Gazeteler/internet/gayrimenkul dergiler bilgileri
- Diğer değerlendirme uzmanları
- Müzayedeler
- Mülk yöneticileri
- Değerleme uzmanının arşivleri

Her ne kadar bu kaynaklardan birtakım bilgilere ulaşılsa da değerlendirilen mülkle bu gayrimenkullerin benzerliği ve bilgilerin doğruluğu irdelenmeli ayrıca diğer tekniklerle değerlendirme çalışması desteklenmelidir. Çalışmalardaki proses adımları aşağıdaki gibi gerçekleştirilmelidir.

1. Verilerin araştırılması
2. Verilerin doğrulanması
3. İlgili karşılaştırma birimlerinin seçim
4. Emsal satışların incelenmesi ve düzeltilmesi

Birçok değer göstergesinin tek bir değere denkleştirilmesi

MALİYET YÖNTEMİ

Bu yöntemde, var olan bir yapının günümüz ekonomik koşulları altında yeniden inşa edilme maliyeti gayrimenkulün değerlemesi için baz kabul edilir. Yaklaşımda gayrimenkulün değerinin arazi ve binalar olmak üzere iki farklı fiziksel olgudan meydana geldiği kabul edilir. Yöntemde gayrimenkulün önemli bir kalan ekonomik ömür beklentisine sahip olduğu kabul edilir. Bu nedenle gayrimenkulün değerinin fiziki yıpranmadan, fonksiyonel ve ekonomik açıdan demode olmasından dolayı zamanla azalacağı göz önüne alınır. Bir başka deyişle bu yöntemde, mevcut bir gayrimenkulün bina değerinin, hiçbir zaman yeniden inşa etme maliyetinden fazla olamayacağı kabul edilir. Değerleme işlemi; yapılacak olan gayrimenkulün bugünkü yeniden inşa ya da yerine koyma maliyetine; mevcut yapının sahip olduğu herhangi bir çıkar veya kazanç varsa ekledikten sonra, aşınma payının toplam maliyetten çıkarılması ve son olarak da arazi değeri eklenmesi ile yapılır. Bu anlamda maliyet yaklaşımının ana ilkesi kullanım değeri ile açıklanabilir. Kullanım değeri ise, "Hiçbir şahıs ona karşı istek duymasa veya onun değerini bilmese bile malın gerçek bir değeri vardır" şeklinde tanımlanmaktadır. Maliyet yaklaşımında geliştirilmenin amortize edilmiş yeni maliyetinin arsa değerine eklenmesi sureti ile mülkün değeri belirlenmektedir.

GELİR İNDİRGEME YÖNTEMİ

Gelir kapitalizasyonu yaklaşımında mülkün getireceği net gelir boş kalma, tahsilat kayıpları ve işletme giderleri işletme dönemi için analiz edilir. Değerleme uzmanı, gayrimenkulün gelecekte ortaya çıkabilecek faydalarını ve getirdiği net geliri kapitalize ederek bugünkü değerini belirler. Gelir kapitalizasyonu yaklaşımında iki farklı metot bulunmaktadır. Direkt Kapitalizasyonda; bir yıllık gelirin, gelir oranına bölünmesi ya da gelir katsayısıyla çarpılması sonucu değere ulaşılır. İndirgenmiş Nakit Akışında ise; götürü bedeli uygulanarak gelir modeline yansıtılır, gelirler kabul edilebilir bir indirgeme oranı ile bugünkü değerine getirilerek gayrimenkulün değeri saptanır. Bazı gayrimenkuller özellikleri itibarı ile geliştirileceği düşünülerek değerlendirilmeleri gerekebilir. Bu durumda gayrimenkulün geliştirilmesi nedeni ile sağlayacağı net gelirler geliştirilmesi nedeni ile yapılacak giderlerden düşülerek bulunan net gelirleri dikkate alınır, müteahhit karları da hesaba katılarak kabul edilebilir bir indirgeme oranı ile gayrimenkulün bugünkü değerine ulaşılır.

KULLANILAN DEĞERLEME YÖNTEMLERİ VE AÇIKLAMALAR

Taşınmazın değerinin tespitinde; niteliği, kullanım amacı, parsel üzerindeki yapıların fiziksel özellikleri dikkate alınarak ve de çevresinde benzer özelliklerdeki satışa sunulan arsaların elde edilmiş olması sebebiyle "**Emsal Karşılaştırma Yöntemi**", üzerindeki yapının kullanım amacı, yaşı, fiziki ve yapısal özellikleri dikkate alınarak "**Maliyet Yöntemi**" ve gelire dayalı değer tespitinde çevresel piyasa değerleri araştırılmış olup, yapılan incelemeler dikkate alınarak "**Gelir Yöntemi**" kullanılmıştır.

EMSAL KARŞILAŞTIRMA YÖNTEMİ ANALİZİ

ARSA EMSALLER

Emsal 1: YEDİTEPE GAYRİMENKUL- TEL: 0 (530) 642 80 89

Değerleme konusu taşınmaza yakın konumda yer alan, imar durumu sanayi olan arsanın toplamda 16.000 m2 alanlı arazi 36.000.000,-TL'ye satılıktır.

SATILIK	16.000 m ²	2.250,- TL/m ²
----------------	-----------------------	---------------------------

Emsal 2: YETERLER EMLAK&İNŞAAT KURTKÖY- TEL: -0 (0532) 653 86 32

Değerleme konusu taşınmaza yakın konumda yer alan, imar durumu sanayi olan arsanın toplamda 19.000 m2 alanlı arsa 55.000.000,-TL'ye satılıktır.

SATILIK	19.000 m ²	2.895,- TL/m ²
----------------	-----------------------	---------------------------

EMSAL 3: DEFA GAYRİMENKUL- TEL: 0 (532) 480 19 15

Değerleme konusu taşınmaza yakın konumda yer alan, imar durumu sanayi olan, arsanın toplamda 30.000 m2 alanlı arsa 95.000.000,-TL'ye satılıktır.

SATILIK	30.000 m ²	3.167,- TL/m ²
----------------	-----------------------	---------------------------

EMSAL 4: DEVAX GAYRİMENKUL- TEL: 0 (532) 488 73 72

Değerleme konusu taşınmaza yakın konumda yer alan, imar durumu sanayi olan, arsanın toplamda 2.755 m2 alanlı arsa 8.900.000,-TL'ye pazarlıklı satılıktır.

SATILIK	2.755 m ²	3.230,- TL/m ²
----------------	----------------------	---------------------------

Değerleme konusu taşınmazın yakın çevresinde bulunan, benzer nitelikteki emsaller dikkate alınarak yapılan karşılaştırma sonucunda taşınmazın 3.000-4.000 M2/TL aralığında bir satış fiyatı olabileceği kanaatine varılmıştır. Sonuç olarak parselin konumu ve yüzölçümü itibari ile metrekaresi satış fiyatı 3.760,-M2/TL olarak belirlenmiştir.

ARSA DEĞERİ: 25.053,36M2 X 3.760,-M2/TL=94.200.633,6-TL

MALİYET YÖNTEMİ ANALİZİ

Değerleme konusu taşınmaz üzerinde yer alan yapının kullanım amacı, yaşı, fiziki ve yapısal özellikleri göz önünde bulundurulmuş ve yapı grubu/sınıfları belirlenmiştir. 30716 sayılı ve 16.03.2019 tarihli resmi gazetede yayımlanan 16/7/1985 tarihli ve 85/9707 sayılı Bakanlar Kurulu Kararı ile yürürlüğe giren Mimarlık ve Mühendislik Hizmetleri Şartnamesi'nin 3.2 maddesi gereğince mimarlık ve mühendislik hizmet bedellerinin hesabında kullanılacak 2019 yılı Yapı Yaklaşık Birim Maliyetleri ve 2.12.1982 Gün ve 17886 Sayılı Resmi Gazetede yayımlanan aşınma paylarına ilişkin oranları gösteren cetvel esas alınarak yapı yaklaşık maliyet bedelleri hesaplanmıştır. Parsel üzerinde yer alan yapıların sınıfı 4A ve 2B olarak belirlenmiştir.

YAPININ DEĞERİ					
Niteliği	Alan (m2)	Yapı Sınıfı	2019 Birim Fiyatı (TL/m2)	Yıpranma Oranı (%)	Yıpranmalı Maliyet Değeri (TL)
Depo	32.483	4A	1.270	7 %	38.365.671,-TL
Su Deposu	203	2B	590	7 %	111.386,-TL
Çevre Düzenlemesi	8.500	1A	185	10 %	1.415.250,-TL
					39.892.307,-TL

YAPI DEĞERİ: 39.892.307,-TL

GELİR YÖNTEMİ ANALİZİ

İŞYERİ/DEPO/FABRİKA EMSALLER

EMSAL 1: REMAX VADİ- TEL: 0 (532) 587 80 62

Değerleme konusu taşınmaza yakın konumda yer alan, 148 m2 alanlı işyeri 4.100,-TL'ye kiralıktır.

KİRALIK	148 m ²	27,- TL/m ²
----------------	--------------------	------------------------

EMSAL 2: CLK GAYRİMENKUL A.Ş.- TEL: 0 (532) 268 26 48

Değerleme konusu taşınmaza yakın konumda yer alan, 6.000 m² alanlı depo 170.000,-TL'ye kiralıktır.

KİRALIK	6.000 m ²	28,- TL/m ²
----------------	----------------------	------------------------

EMSAL 3: DEFA GAYRİMENKUL- TEL: 0 (532) 480 19 15

Değerleme konusu taşınmaza yakın konumda yer alan 6.000 m² alanlı depo 125.000,-TL'ye kiralıktır.

KİRALIK	6.000 m ²	21,- TL/m ²
----------------	----------------------	------------------------

EMSAL 4: ATAŞEHİR TİCARİ GAYRİMENKUL- TEL: 0 (532) 332 21 91

Değerleme konusu taşınmaza yakın konumda yer alan, 400 m² alanlı atölye 8.500,-TL'ye kiralıktır.

KİRALIK	400 m ²	21,- TL/m ²
----------------	--------------------	------------------------

EMSAL 5: FUNDA KAAAN- TEL: 0 (538) 892 41 28

Değerleme konusu taşınmaza yakın konumda yer alan, 40 m² alanlı işyeri 1.000,-TL'ye kiralıktır.

KİRALIK	40 m ²	25,- TL/m ²
----------------	-------------------	------------------------

Değerleme konusu taşınmazın yakın çevresinde bulunan, benzer nitelikteki işyerleri ve depolar dikkate alınarak karşılaştırma yapılmıştır. Benzer nitelikteki emsaller dikkate alındığında taşınmazın metrekare aylık kira değerinin 20-30,-TL aralığında olabileceği kanaatine varılmıştır. Sonuç olarak taşınmazın konumu itibari ile metrekare aylık kira değeri 25,-M2/TL olarak belirlenmiştir.

Taşınmazın Aylık Kira Değeri: 25,-M2/TL x 32.483M2=812.075,-TL

Taşınmazın Yıllık Kira Değeri:812.075 ,-TL x 12 =9.744.900,-TL~9.745.000,-TL

HESAPLAMALAR, ANALİZLER VE FİYATLANDIRMA

Değerleme konusu taşınmaz tapuda arsa vasıflı olup arsa üzerindeki yapı, yapı ruhsatı ile değerlendirilerek sonuçlara ulaşılmıştır. Değerleme konusu taşınmazın arsa değeri tespitinde Emsal Karşılaştırma Yöntemi; yapı değeri tespitinde ise Maliyet Analizi Yöntemi kullanılmıştır. Yapılan hesaplamalar sonucu arsa değeri 94.200.633,6-TL; yapının değeri ise 39.892.307,-TL olarak belirlenmiş ve taşınmazın arsa ve yapı değerlerine ulaşılmıştır.

Taşınmazın gerçek değeri maliyet analizi ve emsal karşılaştırma analizi ile elde edilen sonuçtur. Gelir analizi ile elde edilen taşınmazın yıllık geliri ise maliyet analizi ve emsal karşılaştırma analizi ile ulaşılan sonuç için yetersiz kalmaktadır. Bu iki yöntemle elde edilen

sonuca ulaşılabilmesi için taşınmazı yaklaşık 10 yıl kullanıma açarak bir gelir akışı elde etmek gerekir. Bu nedenle gelir analizi taşınmazın değerine ulaşılmasında yeterli değildir.

TAŞINMAZIN DEĞERİ:

ARSA DEĞERİ: 94.200.633,6-TL

YAPI DEĞERİ: 39.892.307,-TL

TOPLAM: 134.092.940,6-TL~134.093.000,-TL

SONUÇ

Rapor içeriğinde özellikleri belirtilen “**1 Adet Depo, Su Deposu Ve Arsası**” nitelikli taşınmazın kullanım amacı, konum ve çevre özellikleri, fiziksel özellikleri, yüz ölçümü, yapı alanları, bölgenin yatırım potansiyeli, çevresindeki diğer gayrimenkullerin satış bedelleri ile günümüz ekonomik koşulları göz önünde bulundurularak taşınmazın esas piyasa(Pazar) değeri belirlenmiştir.

TOPLAM YAPILI DEĞER: 134.092.940,6-TL~134.093.000,-TL **Takdir edilmiştir.**

(*) Rapor tarihi itibarıyla 1,-Euro =6,35,-TL; USD = 5,73-TL'dir.
Euro ve USD bazındaki alış değerler, yalnızca bilgi için verilmiştir.



Bu takdirimiz, taşınmaz ile ilgili herhangi bir hukuksal sorun bulunmadığı kabulüne dayalıdır.Konumu, imar durumu ve diğer özellikleri ile benzer arsa değerleri dikkate alınarak satış kabiliyeti için SATILABİLİR değerlendirilmesi yapılmıştır.

İşbu **2019-ÖZEL-271** no.lu rapor, **REYSAŞ GAYRİMENKUL YATIRIM ORTAKLIĞI A.Ş.** 'nin talebi üzerine ve çit orijinal olarak özel rapor formatında düzenlenmiş olup kopyaların kullanımları halinde ortaya çıkabilecek sonuçlardan şirketimiz sorumlu değildir.

Bilgilerinize sunulur. 06.12.2019

Saygılarımızla,

A ARTIBİR GAYRİMENKUL DEĞERLEME A.Ş.

RAPORU HAZIRLAYAN	RAPORU KONTROL EDEN	ONAYLAYAN FİRMA YÖNETİCİSİ
MERİH KESKES	BURHANETİN TANDOĞAN	BURHANETİN TANDOĞAN
Değerleme Uzmanı (SPK Lisans No: 410990)	Genel Müdür Sorumlu Değerleme Uzmanı (SPK Lisans No: 400814)	Genel Müdür Sorumlu Değerleme Uzmanı (SPK Lisans No: 400814)
 Merih KESKES A Artibir Gayrimenkul Değerleme A.Ş. Yönetim Kurulu Üyesi Genel Müdür Yard. Sermaye Değerleme Uzmanı	 A ARTIBİR GAYRİMENKUL DEĞERLEME A.Ş. Denetim İşleri Merkezi B-45 Blok Kat: 7-8 No: 700-808 - Saksaklı/İSTANBUL Tel: (0332) 238 30 02 - Faks: (0332) 238 30 02 195071 430 70 11 - İKRAM KÜLT. ÖZEL 067 2214 Tic. Sic. No: 41557	 A ARTIBİR GAYRİMENKUL DEĞERLEME A.Ş. Denetim İşleri Merkezi B-45 Blok Kat: 7-8 No: 700-808 - Saksaklı/İSTANBUL Tel: (0332) 238 30 02 - Faks: (0332) 238 30 02 195071 430 70 11 - İKRAM KÜLT. ÖZEL 067 2214 Tic. Sic. No: 41557

EKLER:

EK.1 : UYDU FOTOĞRAFLARI

EK.2: FOTOĞRAFLAR

EK.3 : BELGELER

EK.4 : RAPORU HAZIRLAYANLARIN CV'LERİ

EK 5 : A ARTIBİR GAYRİMENKUL DEĞERLEME A.Ş. S.P.K. (Sermaye Piyasası Kurulu) Lisansı

EK 6 : A ARTIBİR GAYRİMENKUL DEĞERLEME A.Ş. B.D.D.K. (Bankacılık Düzenleme ve Denetleme Kurulu) Lisansı

EK 7: A ARTIBİR GAYRİMENKUL DEĞERLEME A. Ş. Yönetim Kurulu Başkanı İmza Sirküsü

EK.2: FOTOĞRAFLAR





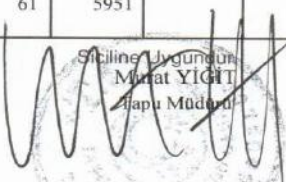

İli	İSTANBUL	<p>Türkiye Cumhuriyeti</p>  <p>TAPU SENEDİ</p>		Fotoğraf							
İlçesi	TUZLA										
Mahallesi											
Köyü	ORHANLI										
Sokağı											
Mevkii											
Satış Bedeli	0,00	Pafta No.	4	Ada No.		Parsel No.	1850	Yüzölçümü			
								ha	m ²	dm ²	
									25.053,36	m ²	
GAYRİMENKULÜN	Niteliği	Depo,Su Deposu ve Arsası									
	Sınırı	Planındadır Zemin Sistem No : 22208093									
	Edinme Sebebi	Diğer Cins Değişiklikleri. İşleminden.									
	Sahibi	REYSAŞ GAYRİMENKUL YATIRIM ORTAKLIĞI A.Ş. Tam									
Geldisi		Yevmiye No.	Cilt No.	Sahife No.	Sıra No.	Tarihi	Gittisi				
Cilt No.		8891	61	5951		10/06/2013			Cilt No.		
Sahife No.		 <p>Siciline Uygundur Murat YIGİT Tapu Müdürü</p>							Sahife No.		
Sıra No.									Sıra No.		
Tarih							<p>NOT : * Mülkiyetin gayri ayni haklar ile gerhiler için tapu kütüğüne vüraaat edilmelidir. ** Tebliğat Kanunu Hükümleri gereğince adres değişikliği ilgili Tapu Sicil Müdürlüğüne bildirilecektir.</p>				

İMAR DURUMU

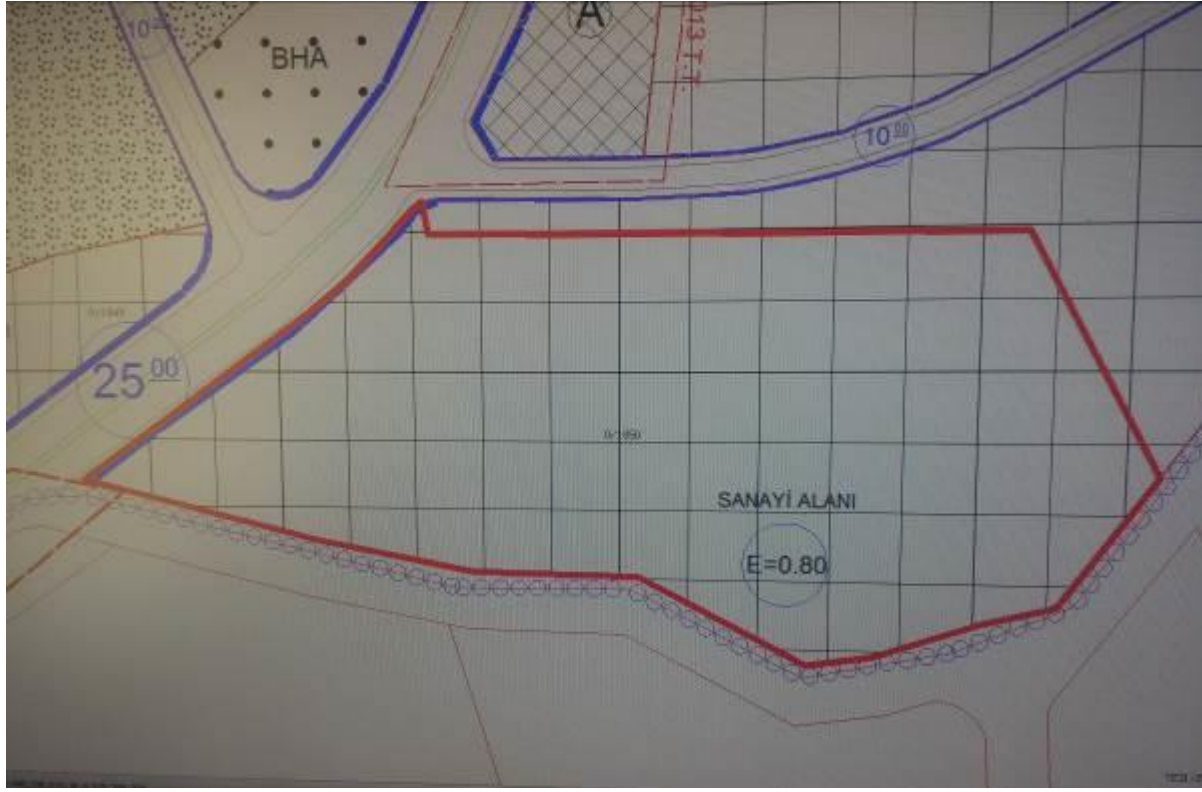

YAPI RUHSATLARI

YAPI RUHSATI														
1. Proje İsmi: TUZLA BELEDİYESİ					4. Kurulum Tarihi: 17.08.2012					10. Kurulum No: 433/12				
2. Proje İsmi: İSTANBUL					13. Kurulum Tarihi: 28.05.2017					12. Kurulum No: 58				
3. Proje İsmi: TUZLA BELEDİYESİ					14. Kurulum Tarihi: 19.08.2004					13. Kurulum No: 20127428				
6. Kurulum Tarihi: 19.08.2004					17. Proje İsmi: TUZLA BELEDİYESİ					18. Proje İsmi: SANKI ALANI				
7. Kurulum Tarihi: 29.03.2012					20. Kurulum Tarihi: 10.11.2010					21. Kurulum Tarihi: 12.08.2017				
8. Kurulum Tarihi: 21.08.2012					22. Kurulum Tarihi: 21.08.2012					23. Kurulum Tarihi: 21.08.2012				

Yapı Sahibi	Yapı Müteahhidliği	Sanayi Sahibi
REYŞAŞ GAYRİMENKUL YATIRIM ORTAKLIĞI A.Ş. 11668115470	ÇARUŞOĞLU YAR. ENG. TAAH. TİC. LİŞ. ŞTİ. 11653119034	MURHAN SAKIYOĞRA İNŞAAT MÜHENDİSİ
33.016 M2	34.016 M2	35.016 M2
36.016 M2	37.016 M2	38.016 M2
39.016 M2	40.016 M2	41.016 M2
42.016 M2	43.016 M2	44.016 M2
45.016 M2	46.016 M2	47.016 M2
48.016 M2	49.016 M2	50.016 M2

Yapı Düzenlenen Kısmın İlgili Özellikleri			Yapı İlgili Özellikler		
31. Kısımların alanı (m ²)	32. Değerler	33. Değerler	34. Değerler	35. Değerler	36. Değerler
(12522) Değer (total yapı sahalarında)	1	32482,5	37. Değerler	38. Değerler	39. Değerler
			40. Değerler	41. Değerler	42. Değerler
			43. Değerler	44. Değerler	45. Değerler
			46. Değerler	47. Değerler	48. Değerler
			49. Değerler	50. Değerler	51. Değerler
			52. Değerler	53. Değerler	54. Değerler
			55. Değerler	56. Değerler	57. Değerler
			58. Değerler	59. Değerler	60. Değerler
			61. Değerler	62. Değerler	63. Değerler
			64. Değerler	65. Değerler	66. Değerler
			67. Değerler	68. Değerler	69. Değerler
			70. Değerler	71. Değerler	72. Değerler
			73. Değerler	74. Değerler	75. Değerler
			76. Değerler	77. Değerler	78. Değerler
			79. Değerler	80. Değerler	81. Değerler
			82. Değerler	83. Değerler	84. Değerler
			85. Değerler	86. Değerler	87. Değerler
			88. Değerler	89. Değerler	90. Değerler
			91. Değerler	92. Değerler	93. Değerler
			94. Değerler	95. Değerler	96. Değerler
			97. Değerler	98. Değerler	99. Değerler
			100. Değerler	101. Değerler	102. Değerler
			103. Değerler	104. Değerler	105. Değerler
			106. Değerler	107. Değerler	108. Değerler
			109. Değerler	110. Değerler	111. Değerler
			112. Değerler	113. Değerler	114. Değerler
			115. Değerler	116. Değerler	117. Değerler
			118. Değerler	119. Değerler	120. Değerler
			121. Değerler	122. Değerler	123. Değerler
			124. Değerler	125. Değerler	126. Değerler
			127. Değerler	128. Değerler	129. Değerler
			130. Değerler	131. Değerler	132. Değerler
			133. Değerler	134. Değerler	135. Değerler
			136. Değerler	137. Değerler	138. Değerler
			139. Değerler	140. Değerler	141. Değerler
			142. Değerler	143. Değerler	144. Değerler
			145. Değerler	146. Değerler	147. Değerler
			148. Değerler	149. Değerler	150. Değerler
			151. Değerler	152. Değerler	153. Değerler
			154. Değerler	155. Değerler	156. Değerler
			157. Değerler	158. Değerler	159. Değerler
			160. Değerler	161. Değerler	162. Değerler
			163. Değerler	164. Değerler	165. Değerler
			166. Değerler	167. Değerler	168. Değerler
			169. Değerler	170. Değerler	171. Değerler
			172. Değerler	173. Değerler	174. Değerler
			175. Değerler	176. Değerler	177. Değerler
			178. Değerler	179. Değerler	180. Değerler
			181. Değerler	182. Değerler	183. Değerler
			184. Değerler	185. Değerler	186. Değerler
			187. Değerler	188. Değerler	189. Değerler
			190. Değerler	191. Değerler	192. Değerler
			193. Değerler	194. Değerler	195. Değerler
			196. Değerler	197. Değerler	198. Değerler
			199. Değerler	200. Değerler	201. Değerler
			202. Değerler	203. Değerler	204. Değerler
			205. Değerler	206. Değerler	207. Değerler
			208. Değerler	209. Değerler	210. Değerler
			211. Değerler	212. Değerler	213. Değerler
			214. Değerler	215. Değerler	216. Değerler
			217. Değerler	218. Değerler	219. Değerler
			220. Değerler	221. Değerler	222. Değerler
			223. Değerler	224. Değerler	225. Değerler
			226. Değerler	227. Değerler	228. Değerler
			229. Değerler	230. Değerler	231. Değerler
			232. Değerler	233. Değerler	234. Değerler
			235. Değerler	236. Değerler	237. Değerler
			238. Değerler	239. Değerler	240. Değerler
			241. Değerler	242. Değerler	243. Değerler
			244. Değerler	245. Değerler	246. Değerler
			247. Değerler	248. Değerler	249. Değerler
			250. Değerler	251. Değerler	252. Değerler
			253. Değerler	254. Değerler	255. Değerler
			256. Değerler	257. Değerler	258. Değerler
			259. Değerler	260. Değerler	261. Değerler
			262. Değerler	263. Değerler	264. Değerler
			265. Değerler	266. Değerler	267. Değerler
			268. Değerler	269. Değerler	270. Değerler
			271. Değerler	272. Değerler	273. Değerler
			274. Değerler	275. Değerler	276. Değerler
			277. Değerler	278. Değerler	279. Değerler
			280. Değerler	281. Değerler	282. Değerler
			283. Değerler	284. Değerler	285. Değerler
			286. Değerler	287. Değerler	288. Değerler
			289. Değerler	290. Değerler	291. Değerler
			292. Değerler	293. Değerler	294. Değerler
			295. Değerler	296. Değerler	297. Değerler
			298. Değerler	299. Değerler	300. Değerler
			301. Değerler	302. Değerler	303. Değerler
			304. Değerler	305. Değerler	306. Değerler
			307. Değerler	308. Değerler	309. Değerler
			310. Değerler	311. Değerler	312. Değerler
			313. Değerler	314. Değerler	315. Değerler
			316. Değerler	317. Değerler	318. Değerler
			319. Değerler	320. Değerler	321. Değerler
			322. Değerler	323. Değerler	324. Değerler
			325. Değerler	326. Değerler	327. Değerler
			328. Değerler	329. Değerler	330. Değerler
			331. Değerler	332. Değerler	333. Değerler
			334. Değerler	335. Değerler	336. Değerler
			337. Değerler	338. Değerler	339. Değerler
			340. Değerler	341. Değerler	342. Değerler
			343. Değerler	344. Değerler	345. Değerler
			346. Değerler	347. Değerler	348. Değerler
			349. Değerler	350. Değerler	351. Değerler
			352. Değerler	353. Değerler	354. Değerler
			355. Değerler	356. Değerler	357. Değerler
			358. Değerler	359. Değerler	360. Değerler
			361. Değerler	362. Değerler	363. Değerler
			364. Değerler	365. Değerler	366. Değerler
			367. Değerler	368. Değerler	369. Değerler
			370. Değerler	371. Değerler	372. Değerler
			373. Değerler	374. Değerler	375. Değerler
			376. Değerler	377. Değerler	378. Değerler
			379. Değerler	380. Değerler	381. Değerler
			382. Değerler	383. Değerler	384. Değerler
			385. Değerler	386. Değerler	387. Değerler
			388. Değerler	389. Değerler	390. Değerler
			391. Değerler	392. Değerler	393. Değerler
			394. Değerler	395. Değerler	396. Değerler
			397. Değerler	398. Değerler	399. Değerler
			400. Değerler	401. Değerler	402. Değerler
			403. Değerler	404. Değerler	405. Değerler
			406. Değerler	407. Değerler	408. Değerler
			409. Değerler	410. Değerler	411. Değerler
			412. Değerler	413. Değerler	414. Değerler
			415. Değerler	416. Değerler	417. Değerler
			418. Değerler	419. Değerler	420. Değerler
			421. Değerler	422. Değerler	423. Değerler
			424. Değerler	425. Değerler	426. Değerler
			427. Değerler	428. Değerler	429. Değerler
			430. Değerler	431. Değerler	432. Değerler
			433. Değerler	434. Değerler	435. Değerler
			436. Değerler	437. Değerler	438. Değerler
			439. Değerler	440. Değerler	441. Değerler
			442. Değerler	443. Değerler	444. Değerler
			445. Değerler	446. Değerler	447. Değerler
			448. Değerler	449. Değerler	450. Değerler
			451. Değerler	452. Değerler	453. Değerler
			454. Değerler	455. Değerler	456. Değerler
			457. Değerler	458. Değerler	459. Değerler
			460. Değerler	461. Değerler	462. Değerler
			463. Değerler	464. Değerler	465. Değerler
			466. Değerler	467. Değerler	468. Değerler
			469. Değerler	470. Değerler	471. Değerler
			472. Değerler	473. Değerler	474. Değerler
			475. Değerler	476. Değerler	477. Değerler
			478. Değerler	479. Değerler	480. Değerler
			481. Değerler	482. Değerler	483. Değerler
			484. Değerler	485. Değerler	486. Değerler
			487. Değerler	488. Değerler	489. Değerler
			490. Değerler	491. Değerler	492. Değerler
			493. Değerler	494. Değerler	495. Değerler
			496. Değerler	497. Değerler	498. Değerler
			499. Değerler	500. Değerler	501. Değerler
			502. Değerler	503. Değerler	504. Değerler
			505. Değerler	506. Değerler	507. Değerler
			508. Değerler	509. Değerler	510. Değerler
			511. Değerler	512. Değerler	513. Değerler
			514. Değerler	515. Değerler	516. Değerler
			517. Değerler	518. Değerler	519. Değerler
			520. Değerler	521. Değerler	522. Değerler
			523. Değerler	524. Değerler	525. Değerler
			526. Değerler	527. Değerler	528. Değerler
			529. Değerler	530. Değerler	531. Değerler
			532. Değerler	533. Değerler	534. Değerler
			535. Değerler	536. Değerler	537. Değerler
			538. Değerler	539. Değerler	540. Değerler
			541. Değerler	542. Değerler	543. Değerler
			544. Değerler	545. Değerler	546. Değerler
			547. Değerler	548. Değerler	549. Değerler
			550. Değerler	551. Değerler	552. Değerler
			553. Değerler	554. Değerler	555. Değerler
			556. Değerler	557. Değerler	558. Değerler
			559. Değerler	560. Değerler	561. Değerler
			562. Değerler	563. Değerler	564. Değerler
			565. Değerler	566. Değerler	567. Değerler
			568. Değerler	569. Değerler	570. Değerler
			571. Değerler	572. Değerler	573. Değerler
			574. Değerler	575. Değerler	576. Değerler
			577. Değerler	578	

MİMARİ PROJE

PROJE ADI: REYSAŞ TAŞIMACILIK VE LOJİSTİK DEPO BİNASI											
YAPI SAHİBİ REYSAŞ TAŞIMACILIK VE LOJİSTİK TİCARET A.Ş. ADRES/TEL: Abdurrahman Gazi Mah. Elmas Cad. No:6 Sarıyer/Kartal/İstanbul Tel : 0216 564 20 00	YAPININ YERİ İL: İSTANBUL İLÇESİ: TUZLA MAH./KÖYÜ: ORTA PAFTA NO: 4 ADA NO: - PARSEL NO: 1850 ARSA ALANI: 25.053 m2										
MİMARİ TASARIM VE PROJE:  GB MÜHENDİSLİK MİMARLIK SAN. TİC. LTD. ŞTİ. ASHALİMESCİT MAH. SEFYALI SOK. NO:22/4 BEYOĞLU / İSTANBUL TEL: +90 212 245 42 38 - 40 FAX: +90 212 245 42 39	MİMARİ PROJE MÜELLİFİNİN: ADI SOYADI: İLKE BARKA UNVANI: Y.MİMAR ODA SİCİL NO: 30719 BÜRO TESCİL NO: 34-4544 ADRES-TEL: ASHALİMESCİT MAH. SEFYALI SOK. NO:22/4 BEYOĞLU/İSTANBUL										
BU MÜELLİFİN OLURU OLMADAN YAYINLANAMAZ-COŞALTILAMAZ-KULLANILAMAZ-DEĞİŞTİRİLEMEZ. BU PROJEDEKİ TAŞIYICI SİSTEM MİMARİ TASARIMLA BİR BÜTÜNDÜR. 5846 SAYILI FİKRİ VE SANAT ESERLERİ YASASI KAPSAMINDA BİR ESER OLARAK KORUNUR. BU ESERİN KOPYASI YASADIŞI BİR ŞEKİLDE YAPILAMAZ. MİMARIN HABERİ VE ONAYI OLMADAN PROJEDE VE PROJEDEKİ TAŞIYICI SİSTEMDE DEĞİŞİKLİK YAPILAMAZ.											
MİMARLAR ODASI ŞUBESİ:	İNŞAAT MÜH. ODASI ŞUBESİ:										
BELEDİYE DOSYASINDA KALACAKTIR											
12/231											
YAPI DENETİM KURULUŞU:											
MH İS AŞAMASI	KULLANIM AMACI	YAPIM SİSTEMİ	İNŞAAT ALANI	TABAN ALANI	KAT ADEDİ	B. BÖLÜM ADEDİ	BLOK ADEDİ	MHS	YMS	BÖLGE KATSAYISI	ZORLUK KATSAYISI
BELEDİYE: TUZLA BELEDİYESİ İMAR MÜDÜRLÜĞÜ											
FEN İŞLERİ MÜDÜRLÜĞÜ: YUKARIDA ADRESİ BELİRTİLEN YERDE YAPILMAK İSTENEN İNŞAATA AİT PROJE TARİHİ VE SAYILI İMAR DÜŞÜNÜMUNA, İMAR KANUNU VE İLİMLİ DİĞER MEVZUAT HÜKÜMLERİNE GÖRE İNCELENEREK TASTIK EDİLMİŞTİR.											
RAPORTÖR:				MİMARİ RAPORTÖRÜ:				MİMARİ ŞEFİ:			
KISIM ŞEFİ:				STATİĞİ:				A. Safa ÖZTÜRK İmar ve Şhr. Müdürü			
FEN İŞLERİ MÜD. YARDI:				STATİĞİ:				A. Safa ÖZTÜRK İmar ve Şhr. Müdürü			
FEN İŞLERİ MÜD.:				STATİĞİ:				A. Safa ÖZTÜRK İmar ve Şhr. Müdürü			

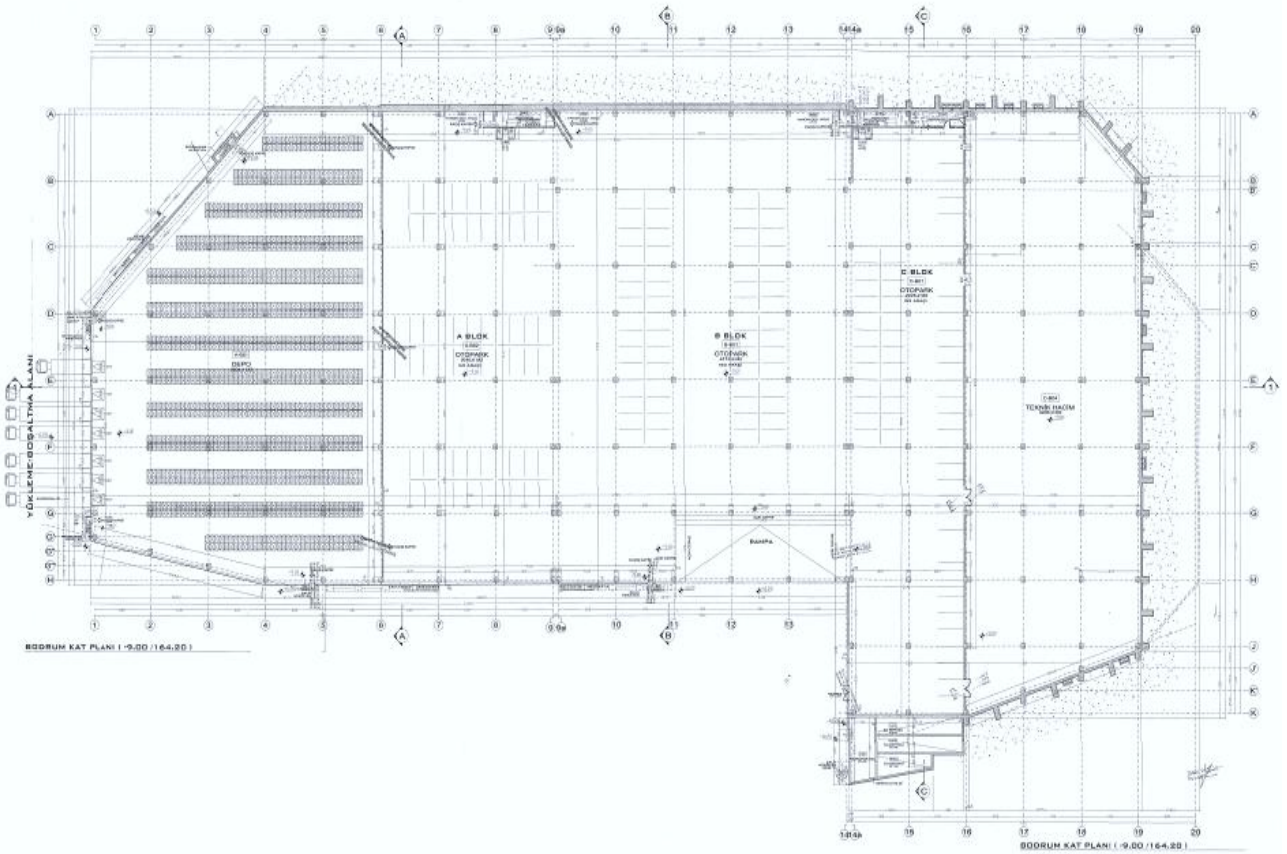
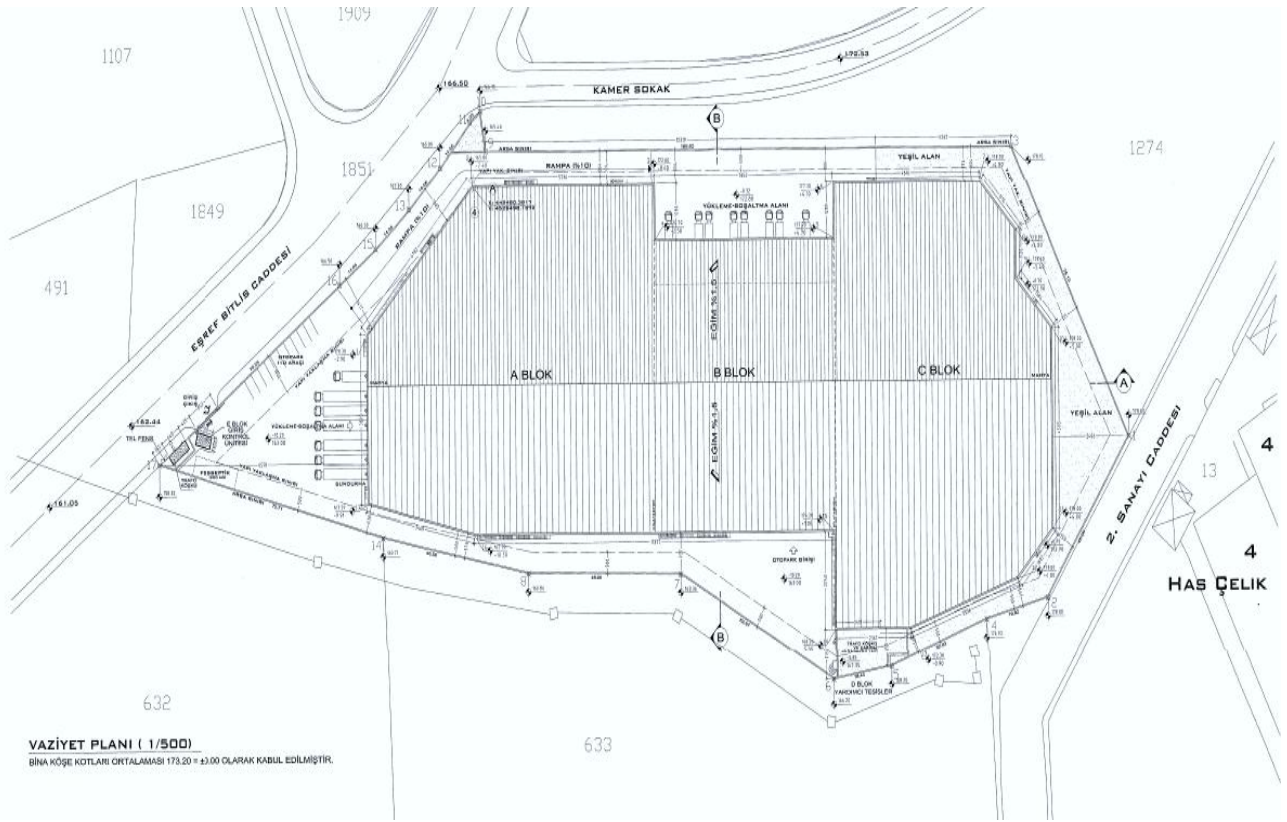

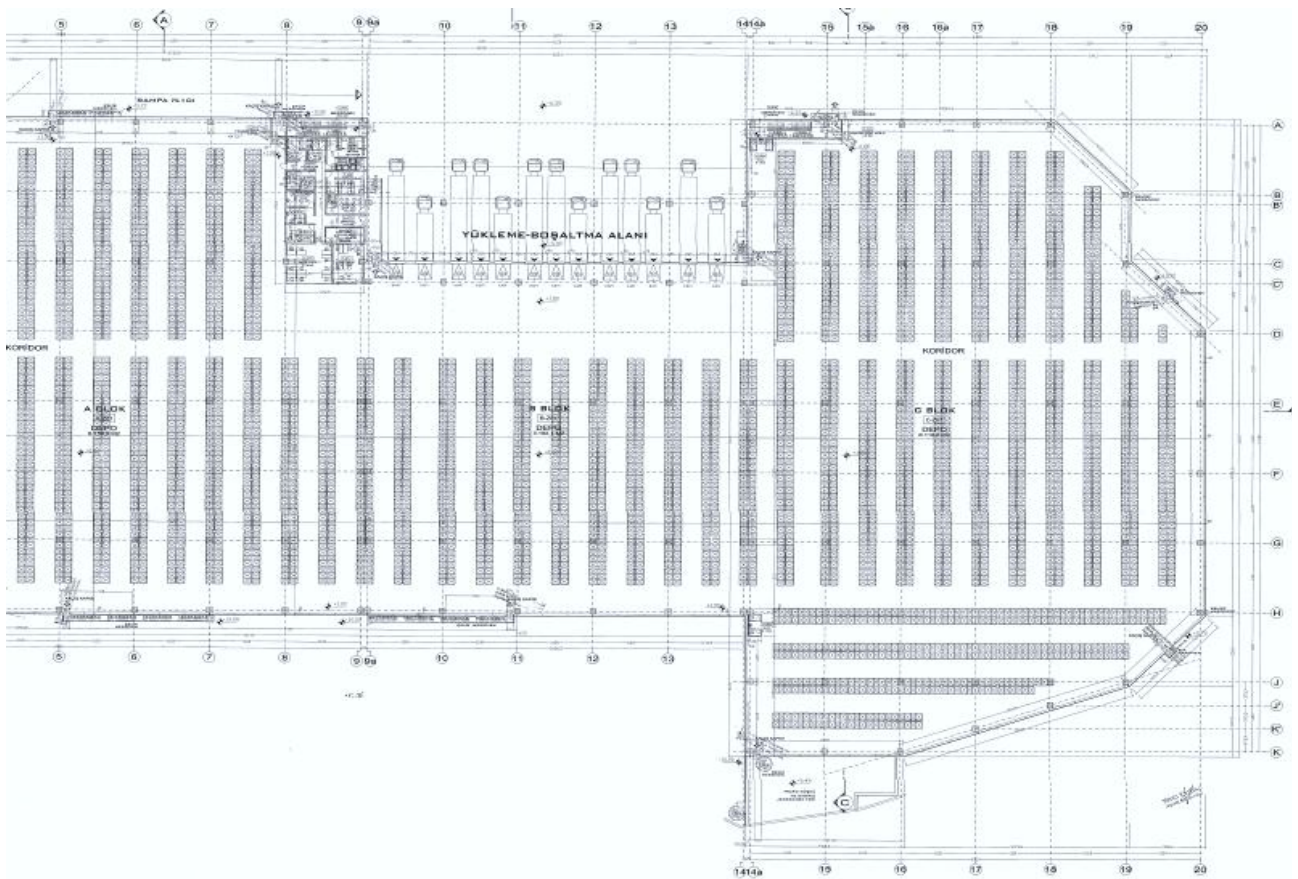
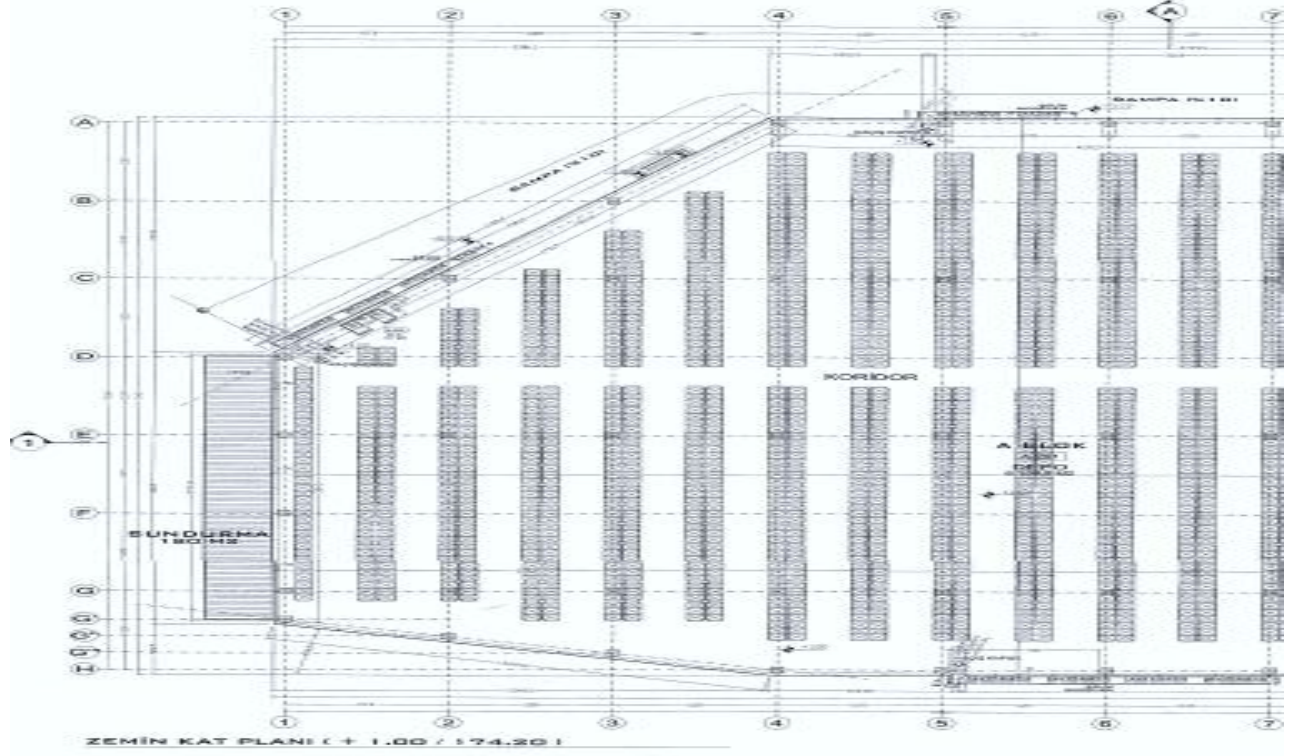

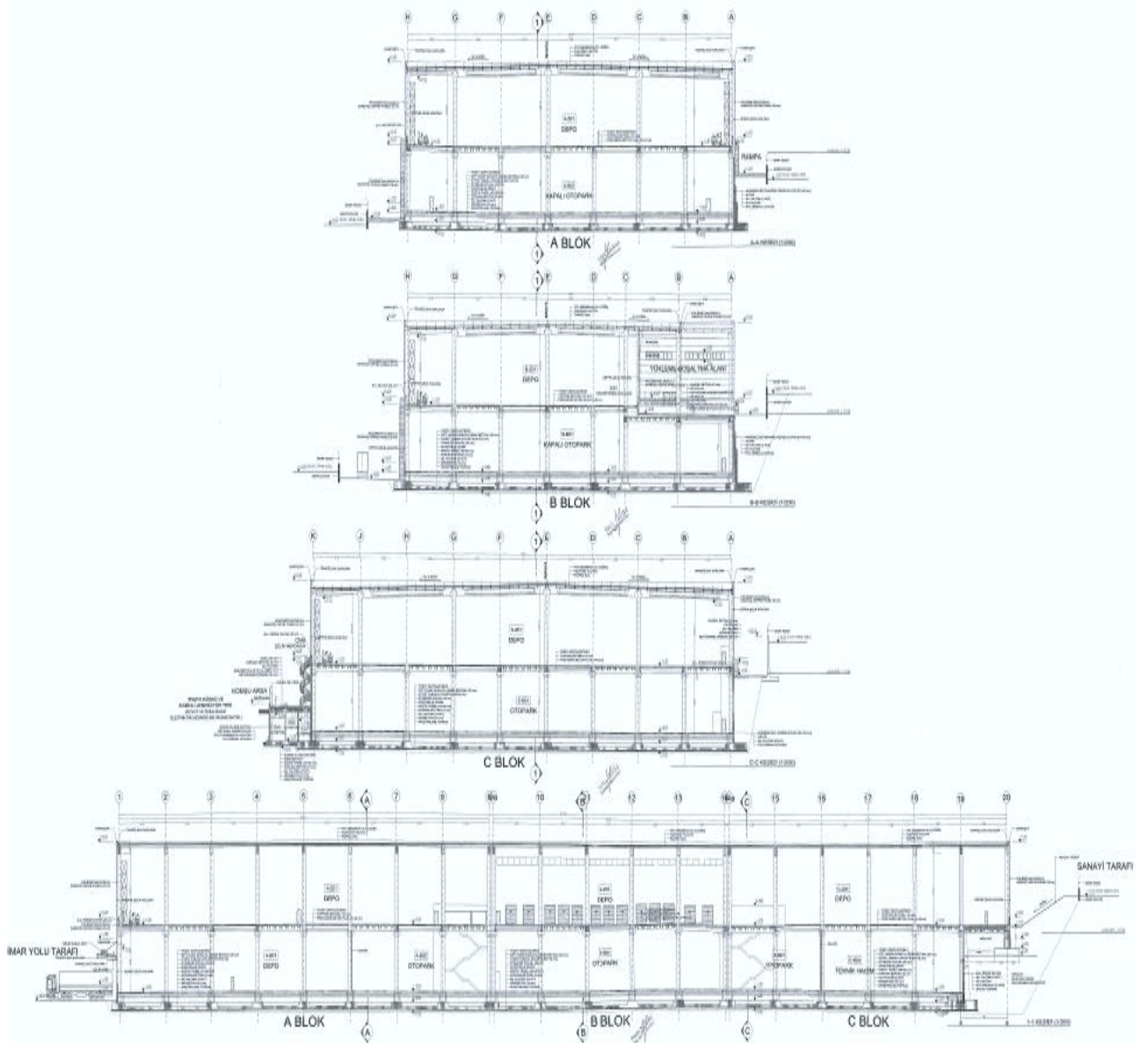



EK.4: A ARTIBİR GAYRİMENKUL DEĞERLEME A.Ş. SPK Yetki Belgesi



T.C.
RASRAKANI IK
Sermaye Piyasası Kurulu

Sayı : B.02.1.SPK.0.15- 303

20/8/2010

Konu :

8536

A ARTIBİR GAYRİMENKUL DEĞERLEME A.Ş.
 Demirci İş Merkezi B Blok Kat:3 No:303
 Selçuklu / KONYA

İlgi: 15.07.2010 tarihli başvurunuz.

İlgi'de kayıtlı yazınızda; Şirketinizin, Kurulumuzun Seri: VIII, No: 35 sayılı "Sermaye Piyasası Mevzuatı Çerçevesinde Gayrimenkul Değerleme Hizmeti Verecek Şirketler ile Bu Şirketlerin Kurulca Listeye Alınmalarına İlişkin Esaslar Hakkında Tebliği" (Tebliğ) çerçevesinde, gayrimenkul değerlendirme hizmeti vermek üzere listeye alınma talebinde bulunulmuştur.

Kurulumuz Karar Organı'nın 19.08.2010 tarihli toplantısında; anılan talebinizin olumlu karşılanmasına karar verilmiştir. Bu çerçevede;

A) Sermaye piyasası mevzuatı uyarınca yapılacak gayrimenkul değerlendirme faaliyetleri kapsamında Tebliğ hükümlerine uyulması gerekmekte olup, ayrıca, sermaye piyasası mevzuatı uyarınca yapılan değerlendirme işlemlerinde, değerlemeyi yapanların 01.05.2006 tarihinde yürürlüğe girmiş bulunan Seri: VIII, No:45 sayılı Sermaye Piyasasında Uluslararası Değerleme Standartları Hakkında Tebliğ ve bu Tebliğin ekinde yer alan Uluslararası Değerleme Standartlarına aynen uymalarının ve bunları uygulamalarının zorunlu olduğu,

B) Sermaye piyasası mevzuatı kapsamında yapılacak gayrimenkul değerlendirme faaliyetlerinizin mevzuata uygunluğunun Kurulumuzca izleneceği ve mevzuata aykırı uygulamalarınızın tespit edilmesi halinde Kurulumuz listesinden çıkarılmanız yoluna gidilebileceği,

C) Kurulumuz web sayfasının gayrimenkul değerlendirme şirketleri bölümünde "genel duyurular ve uyarılar" başlıklı kısmında yer alan sürekli bilgilendirme formu formatına uygun olarak tarafınızca hazırlanacak sürekli bilgilendirme formuna Kurulumuz web sayfasının ilgili bölümünde yer verilmesi ve güncel tutulması gerektiği,

hususlarında bilgi edinilmesini ve gereğini rica ederim.



Ceyda İSKENDER
Daire Başkanı

BANKACILIK DÜZENLEME VE DENETLEME KURUMU
 (Uygulama Daire Başkanlığı III)

Sayı : B.02.1.BDK.0.13.00.0-140-55 - 944 8

13 Nisan 2011

Konu: Değerleme Yetkisi

A ARTIBİR GAYRİMENKUL DEĞERLEME A.Ş.

Bankacılık Düzenleme ve Denetleme Kurulunun (Kurul) 07.04.2011 tarih ve 4150 sayılı Kararı ile Şirketinize Bankalara Değerleme Hizmeti Verecek Kuruluşların Yetkilendirilmesi ve Faaliyetleri Hakkında Yönetmeliğin (Yönetmelik) 11 inci maddesine istinaden bankalara "gayrimenkul, gayrimenkul projesi veya bir gayrimenkule bağlı hak ve faydaların değerlendirilmesi" hizmeti verme yetkisi verilmesi uygun görülmüştür.

Kurulca yetkilendirilen değerlendirme kuruluşları, faaliyetlerini Yönetmelikte yer alan usul ve esaslara göre yürütmek ve bu kapsamda Yönetmelikte yer alan yükümlülükleri yerine getirmek zorundadır. Bu yükümlülükler arasında Yönetmeliğin 22 inci maddesinde Kurumumuza yapılacak bildirimlere ilişkin hükümler yer almakta olup, bu yükümlülüklerin süresi içerisinde ve eksiksiz olarak yerine getirilmesi, mevzuata aykırılığa sebebiyet verilmemesi bakımından önem arz etmektedir. 5411 sayılı Bankacılık Kanununun 96 ncı maddesi uyarınca da, ekte tarafınıza gönderilen bildirim formunun Aralık ve Haziran dönemleri olmak üzere yılda 2 defa ilgili dönem sonunu takip eden 15 gün içerisinde Kurumumuza gönderilmesi gerekmektedir.

Diğer taraftan, Kurulun 07.04.2011 tarih ve 4151 sayılı Kararı ile "Yönetmelik uyarınca yetkilendirilmiş değerlendirme kuruluşlarının sözleşmeli olarak gayrimenkul değerlendirme raporu hazırlattıracağı ve Sermaye Piyasası Kurulu Gayrimenkul Değerleme Uzmanlığı Lisansı bulunmayan kişilerin, Yönetmeliğin 3 üncü maddesinin (1) bendinde belirtilen değerlendirme faaliyeti ile iştigal eden personel tanımında yer alan nitelikleri taşımaları gerektiği, bu durumu tevsik edecek belgelerin dokümanite edilmesinin ilgili şirketlerin sorumluluğunda olduğu, Yönetmeliğin 5 ve 6 ncı maddelerinde öngörülen hükümlerin bahse konu kişiler için de uygulanacağı ve dolayısıyla bu kişilerin anılan maddeler karşısındaki durumlarının da yine ilgili şirketler tarafından takip edilmesi gerektiği, bu kişiler nedeniyle ortaya çıkabilecek mezkur maddelere aykırı durumlar ile karşılaşılması halinde ilgili şirketler hakkında Yönetmeliğin 19 uncu maddesinin (1) numaralı fıkrasının (a) bendinin uygulanması yoluna gidileceği konusunda Yönetmelik uyarınca yetkilendirilmiş değerlendirme şirketlerine duyuru yapılmasına" karar verilmiştir.

Bu çerçevede, Şirketinizin kadrolu personeli olmamakla birlikte sözleşmeli olarak gayrimenkul değerlendirme raporu hazırlattırılan kişilerin Yönetmeliğin 3 üncü maddesinin (1) bendinde belirtilen nitelikleri taşıyıp taşımadığının tespiti, bu nitelikleri tevsik edici belgelerin temini ve saklanması ile bu kişilerin Yönetmeliğin bağımsızlığa ilişkin 5 ve 6 ncı maddelerinde öngörülen hükümlere uyumunun gözetilmesi Şirketinizin sorumluluğunda olup, bu kişiler nedeniyle ortaya çıkabilecek mezkur maddelere aykırı durumlar ile karşılaşılması halinde

Anıtköy Bulvarı No:191 Kavaklıdere 06680 ANKARA
 Tel: (312) 455 65 80 Faks: (312) 424 17 47
 İnternet adresi: www.bddk.org.tr

Şirketiniz hakkında Yönetmeliğin 19 uncu maddesinin (1) numaralı fıkrasının (a) bendinin uygulanması yoluna gidilmesi söz konusu olabilecektir.

Bilgi edinilmesini ve gereğini rica ederim.



Özgür DALGIÇ
 Daire Başkanı

Ek: Bildirim Formu (2 sayfa)

EK 6: A ARTIBİR GAYRİMENKUL DEĞERLEME A. Ş.
YÖNETİM KURULU BAŞKANI İMZA SİRKÜSÜ

Türkiye Cumhuriyeti

Tarih: 07/03/2019
Yev.No: (A)

T.C. KONYA 9. NOTERLİĞİ	İMZA SİRKÜLERİ	07249
KONYA 9. NOTERİ ALI CAN	<p>ÜNVANI : A ARTIBİR GAYRİMENKUL DEĞERLEME ANONİM ŞİRKETİ ADRES : Nişantaş Mah. Dr.m.hulusi Baybal Cad. No: Kat:7-8 / 708-808 Selçuklu / KONYA YETKİLİ : BURHANETTİN TANDOĞAN 28844519854 YETKİNİN KULLANIM ŞEKLİ : Münferiden TEMSİL ŞEKLİ / SÜRESİ : 20.11.2018 tarihinden itibaren 3(üç) yıl TİCARET SİCİL ADI - NO : Konya - 46557 VERGİ DAİRESİ - NO : 042253 MERAM - 0010670214</p>	
NİŞANTAŞ MAH. DR. HULUSİ BAYBAL CAD. HAZİM ULUŞAHİN İŞ MERKEZİ A BLOK ZEMİN KAT N:1/K-1/L SELÇUKLU / KONYA Tel:+903322370261 Fax:+903322370261	<p>Yukarıda adresi yazılı A ARTIBİR GAYRİMENKUL DEĞERLEME ANONİM ŞİRKETİ ünvanlı şirketin 20.11.2018 tarihli genel kurul toplantı tutanağı ve 20.12.2018 tarihli 9728 Sayılı Türkiye Ticaret Sicil Gazetesinin 199. sayfasında yayınlanan karara göre: 20.11.2021 tarihine kadar (Yönetim Kurulu Başkanı) temsile yetkili olarak seçilmiştir. Yetki Şekli: Münferiden temsile yetkilidir. denildiğinden, şirket ünvanı altında kullanacağım aşağıda örnekleri bulunan imzamin onaylanmasını talep ederim.</p> <p>A ARTIBİR GAYRİMENKUL DEĞERLEME ANONİM ŞİRKETİ ADINA TEMSİLEN (YÖNETİM KURULU BAŞKANI) BURHANETTİN TANDOĞAN</p>	
	İMZA	İMZA
	İMZA	İMZA
	<p>Bu Onaylama işlem (N.K.90.md.) altındaki imzanın 0010670214 vergi numaralı A ARTIBİR GAYRİMENKUL DEĞERLEME ANONİM ŞİRKETİ adına YETKİLİSİ olarak hareket eden, gösterdiği Selçuklu Nüfus Müdürlüğü'nden verilmiş 23/08/2016 tarih, 20075 kayıt, Y13 seri ve 49175 numaralı fotoğraflı Nüfus Cüzdanına göre Karaman ili, Ermenek ilçesi, Orta mahallesi/köyü, 11 cilt, 23 aile sıra, 18 sıra numaralarında nüfusa kayıtlı olup, baba adı Tahsin, ana adı Salise, doğum tarihi 8/6/1960, doğum yeri Ermenek olan ve halen yukarıdaki adreste bulunduğunu, okuryazar olduğunu bildiren 28844519854 T.C. kimlik numaralı BURHANETTİN TANDOĞAN isimli kişiye ait olduğunu noterlikte huzurumda alındığını, onaylarım. Yedi Mart ikibinondokuz, Perşembe günü 07/03/2019</p> <p>DAYANAK: İlgili Türkiye Ticaret Sicil Gazetesi fotokopisi eklidir.</p>	
		<p>KONYA 9. NOTERİ Ali CAN Yerine İmzaya Yetkili Başkatip Abdurrahman TOSUN</p> 