

DOĞAN BURDA DERGİ YAYINCILIK VE PAZARLAMA A.Ş.

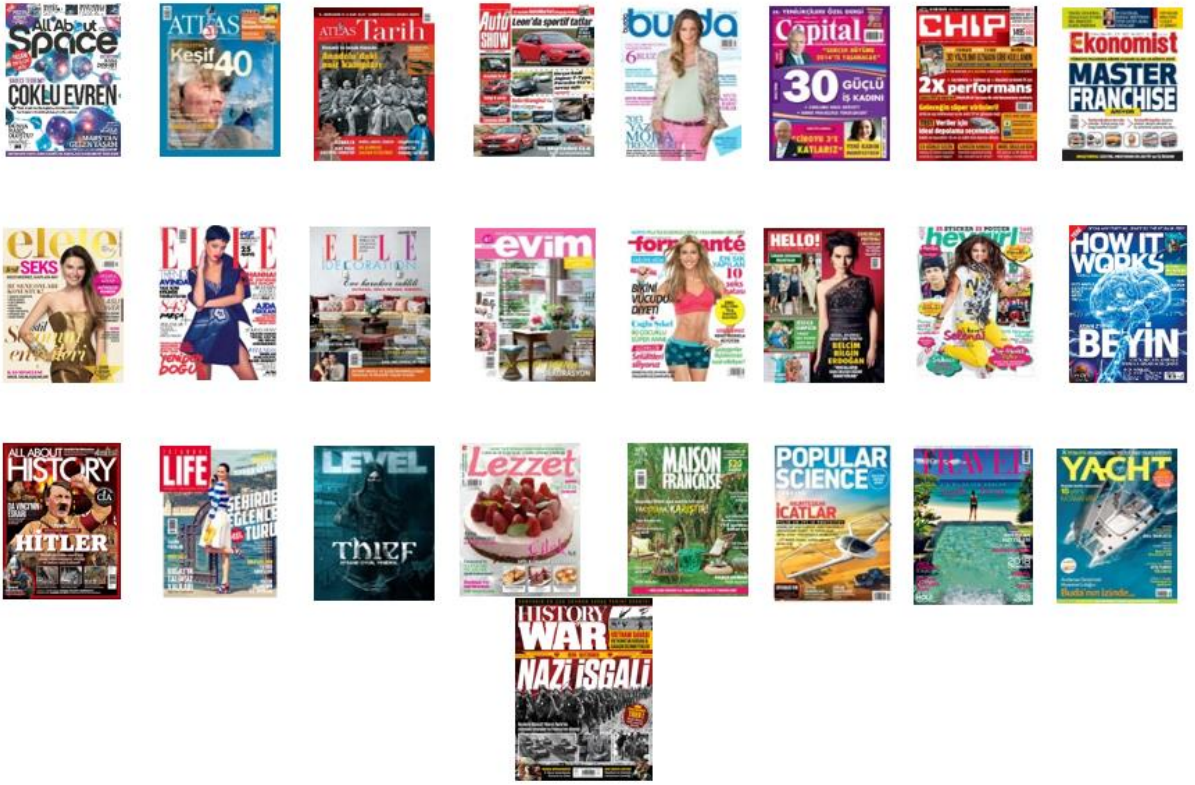

DOĞAN BURDA DERGİ



1 OCAK-31 MART 2022 ARA HESAP DÖNEMİ  
YÖNETİM KURULU  
FAALİYET RAPORU  
[www.doganburda.com](http://www.doganburda.com)  
-NİSAN 2022-

## İÇİNDEKİLER

---

1. Portföyümüz .....	3
2. Genel Bilgiler .....	4
3. Yönetim Kurulu Üyeleri ve Üst Düzey Yöneticilere Sağlanan Mali Haklar .....	10
4. Araştırma ve Geliştirme Çalışmaları .....	10
5. Şirket Faaliyetleri ve Faaliyetlere İlişkin Önemli Gelişmeler.....	10
6. Finansal Durum .....	14
7. Riskler ve Yönetim Organının Değerlendirmeleri, Finansal Tabloların Hazırlanma Süreciyle İlgili Olarak; Şirket'in İç Denetim ve Risk Yönetim Sistemlerinin Ana Unsurlarına İlişkin Açıklamalar .....	17
8. Hakim Şirket Bilgileri.....	18
9. Diğer Hususlar .....	19
10. Finansal Rapor ve YK Faaliyet Raporu Sorumluluk Beyanı .....	20

**Ek 1 : 1 Ocak - 31 Mart 2022 Ara Hesap Dönemine Ait Finansal Tablolar**

## 1. Portföyümüz

### Kadın, Sağlık, Dekorasyon



### Ekonomi, Haber



### Magazin, Seyahat, Eğlence, Gençlik



### Bilişim, Bilgisayar



### Özel İlgi, Hobi, Mutfak



Bu rapor,13.06.2013 tarihli ve 28676 sayılı Resmi Gazete’de yayınlanarak yürürlüğe giren Sermaye Piyasası Kurulu’nun İşletmeler Tarafından Düzenlenecek Finansal Raporlar İle Bunların Hazırlanması ve İlgilere Sunulmasına İlişkin İlke, Usul ve Esasları Hakkında Seri: II-14.1 sayılı “Sermaye Piyasasında Finansal Raporlamaya İlişkin Esaslar Tebliği”nin 8.madde hükmü uyarınca düzenlenmiş olup, Şirket’in 1 Ocak 2022-31 Mart 2022 ara hesap dönemi itibari ile işletme faaliyetlerinin değerlendirilmesi ve yatırımcılarımıza bilgi verilmesi amacını taşımaktadır.

## 2. Genel Bilgiler

### 2.a. Raporun İlgili Olduğu Hesap Dönemi:

Bu faaliyet raporu 1 Ocak 2022 – 31 Mart 2022 ara hesap dönemi faaliyetlerine ilişkindir.

### 2.b. Doğan Burda Dergi Yayıncılık ve Pazarlama A.Ş.’nin (“Doğan Burda veya Şirket) Ticaret Unvanı, Ticaret Sicil Numarası ve İletişim Bilgileri:

Ticari Unvanı : Doğan Burda Dergi Yayıncılık ve Pazarlama A.Ş.  
Adres : Kuştepe Mahallesi Mecidiyeköy Yolu Caddesi No:12 Kat: 21  
34387 Şişli, İstanbul – Türkiye  
Ticaret Sicil Müd./ No : İstanbul / 247338  
Tel : (212) 410 36 54  
Faks : (212) 892 51 25  
Kurumsal İnternet Sitesi : [www.doganburda.com](http://www.doganburda.com)

### 2.c. Şirket’in Organizasyon Yapısı ve Sermaye Ortaklık Yapıları:

Şirket’in departman bazında organizasyon yapısı aşağıdaki gibidir.



Şirket’in 31.03.2022 itibarıyla tarihi maliyetli ödenmiş sermayesi 19.559.175 TL olup, sermaye dağılımı aşağıdaki gibidir;

	%	31 Mart 2022	%	31 Aralık 2021
Doğan Şirketler Grubu Holding A.Ş. <sup>(1)</sup>	39,71	7.766.920	39,87	7.798.920
Burda GmbH <sup>(2)</sup>	39,58	7.741.670	39,74	7.773.670
Diğer ortaklar ve BIST'da işlem gören <sup>(3)</sup>	20,71	4.050.585	20,38	3.986.585
<b>Çıkarılmış Sermaye</b>	<b>100,00</b>	<b>19.559.175</b>	<b>100,00</b>	<b>19.559.175</b>
Sermaye düzeltmesi farkları		(2.623.921)		(2.623.921)
<b>Toplam</b>		<b>16.935.254</b>		<b>16.935.254</b>

- <sup>(1)</sup> 31 Mart 2022 tarihi itibarıyla Doğan Şirketler Grubu Holding A.Ş.’nin sahip olduğu %39,71 oranındaki payların, Doğan Burda sermayesinde %4,58 oranındaki payı açık statüdedir (31 Aralık 2021: % 39,87, açık statüde pay %4,74). 31 Aralık 2021 tarihi itibarıyla 25.250 adet pay, Doğan Şirketler Grubu Holding A.Ş. ile Turkish Yatırım Menkul Değerler A.Ş. arasında imzalanan Piyasa Yapıcılığı Sözleşmesi kapsamındadır.
- <sup>(2)</sup> 31 Mart 2022 tarihi itibarıyla Burda GmbH’in sahip olduğu %39,58 oranındaki payların, Doğan Burda sermayesinde %4,58 oranındaki payı “açık” statüdedir (31 Aralık 2021: %39,74, açık statüde payı %4,74).
- <sup>(3)</sup> Sermaye Piyasası Kurulu’nun 30 Ekim 2014 tarih ve 31/1059 sayılı İlke Kararı ile değişik 23 Temmuz 2010 tarih ve 21/655 sayılı İlke Kararı gereğince; Merkezi Kayıt Kuruluşu A.Ş. kayıtlarına göre; 31 Mart 2022 tarihi itibarıyla Doğan Burda sermayesinin %20,71’ine (31 Aralık 2021: %20,39) karşılık gelen payların dolaşımında olduğu kabul edilmektedir.

## 2.d. İmtiyazlı Paylar ve Payların Oy Hakları:

Şirket'in imtiyazlı payları ve pay grupları yoktur.

## 2.e. Şirket'in Doğrudan veya Dolaylı İştirakleri ve Pay Oranları:

Şirket'in 1 Ocak 2022 – 31 Mart 2022 ara hesap dönemi içerisinde doğrudan veya dolaylı iştirakleri ve pay oranları bulunmamaktadır.

## 2.f. Şirket'in İktisap Ettiği Kendi Paylarına İlişkin Bilgiler:

1 Ocak 2022 – 31 Mart 2022 ara hesap dönemi içerisinde Şirket tarafından iktisap edilen kendi payı bulunmamaktadır.

## 2.g. Topluluğa Dahil İşletmelerin Ana Şirket Sermayesindeki Payları Hakkında Bilgiler:

Şirket hakim ortakları Doğan Şirketler Grubu Holding A.Ş. ve Burda GmbH olup; Şirket'in, hakim ortaklarının sermayelerinde payı yoktur.

## 2.h. Yönetim Organı, Üst Düzey Yöneticileri ve Personel Sayısı:

### 2.h.1. Yönetim Kurulu ve Komiteler:

#### Yönetim Kurulu Üyeleri

Yönetim Kurulu üyeleri ve görevleri aşağıdaki gibidir. Melih Cem Başar dışında yürütmede görevli Yönetim Kurulu üyesi yoktur.

Adı-Soyadı	Görevi	Mesleği	Ortaklık Dışında Aldığı Görevler
Çağlar Göğüş	Yönetim Kurulu Başkanı	Üst Düzey Yönetici	Doğan Şirketler Grubu Holding A.Ş.'de Murahhas Üyeliği ve İcra Kurulu Başkanlığı, Doğan Şirketler Grubu Holding A.Ş.'nin bağlı ortaklıklarında Yönetim Kurulu Başkanlıkları, Başkan Vekillikleri ve Üyeliği
Alfred Heintze	Yönetim Kurulu Başkan Yardımcısı	Yönetici	Burda International GmbH Danışman, Doğan Şirketler Grubu Holding A.Ş.'nin Grup Şirket'inde Yönetim Kurulu Başkanlığı
Aygen Leyla Ayözger Özvardar	Yönetim Kurulu Üyesi	Üst Düzey Yönetici	Doğan Şirketler Grubu Holding A.Ş. Bağlı Ortaklığında Yönetim Kurulu Murahhas Üyeliği
Melih Cem Başar	Murahhas Üye	İşletme ve Yönetim Meslek Profesyonele	Doğan Şirketler Grubu Holding A.Ş.'nin Grup Şirket'inde Yönetim Kurulu Üyeliği
Marie Elena Stephan	Yönetim Kurulu Üyesi	Yönetici	Burda International GmbH Finansal Performans Yönetimi Direktörü, Doğan Şirketler Grubu Holding A.Ş.'nin Grup Şirket'inde Yönetim Kurulu Üyeliği
Martin Weese	Yönetim Kurulu Üyesi	Üst Düzey Yönetici	Burda International GmbH Operasyondan Sorumlu Yönetici
Gündüz Kösemen <sup>1</sup>	Bağımsız Yönetim Kurulu Üyesi	Yönetici	Doğan Şirketler Grubu Holding A.Ş.'nin Bağlı Ortaklığında Bağımsız Yönetim Kurulu Üyeliği
Jochen Czelecz <sup>1</sup>	Bağımsız Yönetim Kurulu Üyesi	Danışman	Peryton Advisory Finansal Danışman

<sup>1</sup> Üyelerin bağımsızlık beyanları takip eden sayfalardadır.

Yönetim Kurulu üyeleri 28 Mart 2022 tarihinde yapılan 2021 yılı faaliyet ve hesaplarının görüşüldüğü Olağan Genel Kurul Toplantısında 2022 yılı faaliyetlerinin görüşüleceği Olağan Genel Kurul toplantısına kadar görev yapmak üzere seçilmişlerdir. Yönetim Kurulu'nun 06 Nisan 2022 tarih ve 2022/09 sayılı kararı ile Çağlar Göğüş'ün Yönetim Kurulu Başkanı; Alfred Heintze'nin ise Yönetim Kurulu Başkan Yardımcısı olarak görevlendirilmesine karar verilmiştir.



Tarih: 24.02/2022

## BAĞIMSIZLIK BEYANI

DOĞAN BURDA DERGİ YAYINCILIK VE PAZARLAMA A.Ş. Yönetim Kurulu Başkanlığı'na,

Doğan Burda Dergi Yayıncılık ve Pazarlama A.Ş. Yönetim Kurulu Üyesi adayı olarak Sermaye Piyasası Kanunu, Sermaye Piyasası Kurulu'nun II-17.1 sayılı Kurumsal Yönetim Tebliği, Sermaye Piyasası Kurulu İlke Kararları ve sair düzenlemeler ile Şirketiniz Esas Sözleşmesi ile belirlenen "bağımsız yönetim kurulu üyeliği" koşullarını taşıdığımı; seçilmem durumunda, söz konusu bağımsızlık koşullarının ortadan kalktığını öğrendiğim andan itibaren ivedilikle Yönetim Kurulu Başkanlığınızı bilgilendireceğimi ve Kurulunuzun Kararı doğrultusunda hareket ederek gerek görüldüğü takdirde istifa edeceğimi beyan ederim.

Saygılarımla,

Adı Soyadı : Gündüz Kösemen

İmza : 



24/02/2022

### STATEMENT OF INDEPENDENCE

To the Chairman of the Board of Directors of DOĞAN BURDA DERGİ YAYINCILIK VE PAZARLAMA A.Ş.,

I, as a candidate for the member of the Board of Directors of Doğan Burda Dergi Yayıncılık ve Pazarlama A.Ş., hereby declare that I meet the conditions of "independent membership of the Board of Directors" as stipulated in the Capital Markets Law, the Corporate Governance Communiqué numbered II-17.1 of the Capital Markets Board, the resolutions of the Capital Markets Board and other regulations as well as Articles of Association of your Company; in case I am elected, I shall immediately notify the Chairman of the Board of Directors as soon as I learn that the aforementioned independency conditions no longer exist and that I shall follow the final decision of your Board and resign if deemed necessary.

Yours respectfully,

Name Surname:

İsmail Kızılcı

Signature:

Yönetim Kurulunun 1 Ocak 2022 – 31 Mart 2022 ara hesap döneminde 8 adet Yönetim Kurulu kararı almış olup, Yönetim Kurulu toplantılarında alınan kararlar, mevcudun oybirliği ile alınmış, alınan kararlara muhalif kalan Yönetim Kurulu Üyesi olmamıştır (31 Aralık 2021: 25 adet).

Yönetim Kurulu üyelerimizin ayrıntılı özgeçmişleri Şirket Kurumsal İnternet Sitesi [www.doganburda.com](http://www.doganburda.com) adresinde yer almaktadır.

Yönetim Kurulunun Türk Ticaret Kanunu (“TTK”), Esas Sözleşmemiz ve Genel Kurul’un kendisine verdiği tüm görevleri ifa ile yükümlüdür. Esas Sözleşmemizin 16. maddesi bu görevleri detaylı olarak tanımlamaktadır.

#### **İcra Kurulu (Yürütme Komitesi):**

İcra Kurulu Üyeleri, Yönetim Kurulunun 25 Nisan 2022 tarih ve 2022/10 sayılı kararı ile 2022 yılı faaliyet ve hesaplarının görüşüleceği Olağan Genel Kurul toplantısına kadar görev yapmak üzere seçilmişlerdir.

İcra Kurulu Üyeleri ve görevleri aşağıdaki gibidir:

<b>Adı-Soyadı</b>	<b>Görevi</b>
Melih Cem Başar	Yönetim Kurulu Murahhas Üyesi, İcra Kurulu Başkanı
A. Didem Kurucu	Finans Direktörü
Nisa Aslı Erten Çokça	Reklam Grup Başkanı

İcra Kurulu üyelerinin detaylı özgeçmişleri Şirket’in Kurumsal İnternet Sitesi [www.doganburda.com](http://www.doganburda.com) adresinde yer almaktadır.

#### **Denetimden Sorumlu Komite:**

Denetimden Sorumlu Komite Üyeleri, Yönetim Kurulunun 25 Nisan 2022 tarih ve 2022/10 sayılı kararı ile 2022 yılı faaliyet ve hesaplarının görüşüleceği Olağan Genel Kurul toplantısına kadar görev yapmak üzere seçilmişlerdir.

Denetimden Sorumlu Komite Üyeleri ve görevleri aşağıdaki gibidir:

<b>Adı-Soyadı</b>	<b>Görevi</b>
Jochen Czelecz	Başkan
Gündüz Kösemen	Üye

Denetimden Sorumlu Komite, 1 Ocak-31 Mart 2022 ara hesap döneminde 3 kez toplanmış ve toplantı kararlarını Yönetim Kuruluna yazılı olarak sunmuştur.

#### **Kurumsal Yönetim Komitesi:**

Kurumsal Yönetim Komitesi Üyeleri, Yönetim Kurulunun 25 Nisan 2022 tarih ve 2022/10 sayılı kararı ile 2022 yılı faaliyet ve hesaplarının görüşüleceği Olağan Genel Kurul toplantısını takiben yapılacak ilk Yönetim Kurulu Toplantısına kadar görev yapmak üzere seçilmişlerdir. Kurumsal Yönetim Komitesi, Sermaye Piyasası Kurulu (SPK)’nun “Kurumsal Yönetim Tebliği” (II-17.1) ile düzenlendiği üzere “Aday Gösterme Komitesi” ve “Ücret Komitesi”nin görevlerini de üstlenmektedir.

Kurumsal Yönetim Komitesi Üyeleri ve görevleri aşağıdaki gibidir:

<b>Adı-Soyadı</b>	<b>Görevi</b>
Gündüz Kösemen	Başkan
Jochen Czelecz	Üye
Hakan Kaya	Üye

Kurumsal Yönetim Komitesi, 1 Ocak-31 Mart 2022 ara hesap döneminde 3 kez toplanmış ve toplantı kararlarını Yönetim Kuruluna yazılı olarak sunmuştur.



### **Riskin Erken Saptanması Komitesi:**

Riskin Erken Saptanması Komitesi Üyeleri, Türk Ticaret Kanunu (“TTK”)’nun 378.madde ve Sermaye Piyasası Kurulu (SPK)’nun “Kurumsal Yönetim Tebliği” (II-17.1) uyarınca, Yönetim Kurulunun 25 Nisan 2022 tarih ve 2022/10 sayılı kararı ile 2022 yılı faaliyet ve hesaplarının görüşüleceği Olağan Genel Kurul Toplantısı’na kadar görev yapmak üzere seçilmişlerdir.

Riskin Erken Saptanması Komitesi Üyeleri ve görevleri aşağıdaki gibidir:

<b>Adı-Soyadı</b>	<b>Görevi</b>
Gündüz Kösemen	Başkan
Jochen Czelecz	Üye
Ahmet Toksoy	Üye

Riskin Erken Saptanması Komitesi, 1 Ocak-31 Mart 2022 ara hesap döneminde 1 kez toplanmış ve toplantı kararlarını Yönetim Kuruluna yazılı olarak sunmuştur.

### **2.g.2 Üst Düzey Yöneticiler:**

31.03.2022 tarihi itibarıyla Şirket üst düzey yöneticileri aşağıdaki gibidir:

<b>Adı-Soyadı</b>	<b>Görevi</b>
Melih Cem Başar	Yönetim Kurulu Murahhas Üyesi, İcra Kurulu Başkanı, Genel Müdür
A. Didem Kurucu	Finans Direktörü
Nisa Aslı Erten Çokça	Reklam Grup Başkanı

### **2.g.3. Personel Sayısı**

31 Mart 2022 tarihi itibarıyla Şirket bünyesinde istihdam edilen personel sayısı 171 kişidir (31 Aralık 2021: 174 kişi).

### **2.h. Şirket Genel Kurulunca Verilen İzin Çerçevesinde Yönetim Organı Üyelerinin Şirket ile Kendisi veya Başkası Adına Yaptığı İşlemler ile Rekabet Yasağı Kapsamındaki Faaliyetler Hakkında Bilgi:**

Yönetim Kurulu üyelerimiz için, TTK’nın yasakladığı hususlar dışında kalmak şartıyla, TTK’nun 395 ve 396. maddelerinde yazılı işlemleri yapabilmeleri konusunda Genel Kurul’dan izin alınmaktadır.

Şirketteki bilgilere göre, Yönetim Kurulu üyeleri, 1 Ocak 2022 – 31 Mart 2022 ara hesap döneminde kendi adlarına veya başkası adına Şirket’in faaliyet konusu kapsamına giren alanlarda ticari faaliyette bulunmamışlardır.

### **2.i. Mevzuat Hükümlerine Aykırı Uygulamalar Nedeniyle Şirket ve Yönetim Organı Üyeleri Hakkında Uygulanan İdari veya Adli Yaptırımlar:**

Dönem içerisinde mevzuat hükümlerine aykırı uygulamalar nedeniyle, Şirket ve Yönetim Organı Üyeleri hakkında uygulanan herhangi bir idari veya adli yaptırım yoktur.

### **2.j. Dönem İçinde Esas Sözleşmede Yapılan Değişiklikler ve Nedenleri:**

Rapora söz konusu olan dönemde herhangi bir Esas Sözleşme değişikliği olmamıştır.

**2.k. Yönetim Hakimiyetini Elinde Bulunduran Pay Sahiplerinin, Yönetim Kurulu Üyelerinin, Üst Düzey Yöneticilerin ve Bunların Eş ve İkinci Dereceye Kadar Kan ve Sıhri Yakınlarının, Şirket veya Bağlı Ortaklıkları ile Çıkar Çatışmasına Neden Olabilecek Önemli Nitelikte İşlem Yapması ve/veya Şirket'in veya Bağlı Ortaklıkların İşletme Konusuna Giren Ticari İş Türünden Bir İşlemi Kendi veya Başkası Hesabına Yapması veya Aynı Tür Ticari İşlerle Uğraşan Bir Başka Şirket'e Sorumluluğu Sınırsız Ortak Sıfatıyla Girmesi:**

Yönetim hakimiyetini elinde bulunduran pay sahipleri, yönetim kurulu üyeleri, üst düzey yöneticiler ve bunların eş ve ikinci dereceye kadar kan ve sıhri yakınları, Şirket veya bağlı ortaklıkları ile çıkar çatışmasına neden olabilecek önemli nitelikte işlem yapmamışlardır. Şirket'in veya bağlı ortaklıkların işletme konusuna giren ticari iş türünden bir işlemi kendi veya başkası hesabına yapmamış veya aynı tür ticari işlerle uğraşan bir başka şirkete sorumluluğu sınırsız ortak sıfatıyla girmemişlerdir.

**3. Yönetim Kurulu Üyeleri ve Üst Düzey Yöneticilere Sağlanan Mali Haklar**

1 Ocak 2022 – 31 Mart 2022 ara hesap döneminde Bağımsız Yönetim Kurulu üyelerine ödenen ücretler ile Şirket'in üst düzey yöneticilerine sağlanan ücret, prim, sağlık sigortası, iletişim ve ulaşım gibi sağlanan faydaların toplamı 825.979 TL dir. (31 Mart 2021: 614.265 TL).

**4. Araştırma ve Geliştirme Çalışmaları**

Şirketimizde 1 Ocak 2022 – 31 Mart 2022 ara hesap döneminde herhangi bir araştırma ve geliştirme faaliyeti ve maliyeti olmamıştır (31 Aralık 2021: Bulunmamaktadır).

**5. Şirket Faaliyetleri ve Faaliyetlere İlişkin Önemli Gelişmeler**

**5.a. İşletmenin Faaliyet Konusu**

Doğan Burda Dergi Yayıncılık ve Pazarlama A.Ş. (“Şirket” veya “Doğan Burda”) 1988 yılında İstanbul, Türkiye’de Hürgüç Gazetecilik Ticaret Turizm ve Organizasyon A.Ş. adıyla kurulmuş ve tescil edilmiştir. 1998 yılında Doğan Yayın Holding A.Ş. (“Doğan Yayın Holding” veya “DYH”) ile Burda RCS International Holding GmbH’in müşterek yönetime tabi ortaklığı haline gelmiştir. Şirket, Mart 2000 tarihinde unvanını Doğan Burda Rizzoli Dergi Yayıncılık ve Pazarlama A.Ş. olarak değiştirdikten sonra Borsa İstanbul A.Ş.’de (“Borsa İstanbul” veya “BİAŞ”) 28 Mart 2000 tarihinde işlem görmeye başlamıştır. Burda RCS International Holding GmbH, 13 Haziran 2005 tarihinde unvanını Burda Magazines International GmbH olarak değiştirmiştir. Şirket, 29 Temmuz 2005 tarihli Olağanüstü Genel Kurul’da unvanını Doğan Burda Dergi Yayıncılık ve Pazarlama A.Ş. olarak değiştirmiştir. 2007 yılında Şirket sermayesinde %40 oranında doğrudan paya sahip olan Burda Magazines International GmbH kendi sermayesinde % 100 oranında doğrudan paya sahip hakim ortağı Burda GmbH ile birleşmiştir.

Doğan Yayın Holding A.Ş.’nin tüm aktif ve pasifinin bir bütün halinde hakim ortağı Doğan Şirketler Grubu Holding A.Ş. (“Doğan Holding”) tarafından “devir alınması” suretiyle, Doğan Holding bünyesinde birleşmesi 26 Ağustos 2014 tarihinde Ticaret Sicili’ne tescil edilmiş olup, birleşme sonucunda DYH tasfiyesiz olarak infisah etmiş ve tüzel kişiliği sona ermiştir.

Şirket, Sermaye Piyasası Kurulu’na (“SPK”) kayıtlıdır ve payları BİAŞ’ta işlem görmektedir. SPK’nın 30 Ekim 2014 tarih ve 31/1059 sayılı İlke Kararı ile değişik 23 Temmuz 2010 tarih ve 21/655 sayılı İlke Kararı gereğince; Merkezi Kayıt Kuruluşu A.Ş. kayıtlarına göre; 31 Mart 2022 tarihi itibarıyla Doğan Burda sermayesinin %20,71’ine (31 Aralık 2021: %20,39) karşılık gelen payların dolaşımında olduğu kabul edilmektedir.

Şirket'in faaliyet konusu basın, yayın, tanıtım ve haber hizmetleri yapmak ve sunmaktır. Şirket'in yayınlamakta olduğu dergi sayısı 25 (31 Aralık 2021: 26) olup, bu dergilerin 14 (31 Aralık 2021: 15) tanesi lisans sözleşmeleri dahilinde yurtdışından alınan isim hakları kapsamında çıkartılmaktadır. Şirket'in aşağıdaki şirketlerle lisans anlaşmaları mevcuttur:

- Axel Springer Auto-Verlag GmbH
- Verlag Aenne Burda GmbH & Co.
- Grüner + Jahr International Magazines GmbH
- Hachette Filipacchi Presse S.A.
- Côté Maison
- Hola, S.L.
- Burda Forward GmbH
- Camden Media Inc.
- Future Publishing Limited

Şirket'in Kurumsal İnternet Sitesi "[www.doganburda.com](http://www.doganburda.com)" adresinde finansal raporlar, Esas Sözleşmemiz ve Borsa İstanbul duyuruları gibi yatırımcılarımızın ihtiyaç duyabileceği bilgiler yer almaktadır.

## **5.b. Faaliyet Gösterdiği Sektör ve Bu Sektör İçerisindeki Yeri**

### **5.b.1 Tiraj**

Doğan Burda'da, tüm pazar içerisinde yayınladığı toplam 2 tane on beş günlük, 11 tane aylık ve 27 tane diğer çeşitli periyotlardaki dergileriyle beraber toplam 40 tane yayınıyla, 2022 yılı ilk çeyrekte 524 bin satış adedi (2021 yılı ilk çeyrek: 570 bin adet) gerçekleştirmiştir. Sektörün tamamı Covid-19 salgınından olumsuz etkilenmiştir. Şirketin basılı pazarda liderliğinin sürdüğü hesaplanmaktadır.

Bayi satışları dikkate alındığında sektörlerinde lider konumda olan yayınlarımız **Level, İstanbul Life, Evim, Yacht Türkiye, Form Sante, Atlas, Popolar Science, All About History** ve **Hey Girl**'dür.

2022 yılı ilk çeyreğinde "**İpek Yolu**" ve "**Bilimin Gizemleri**" isimli dergiler Bookazine kategorisinde piyasaya sunulmuştur.

Bilim ve tarih kategorisinde çıkarmış olduğumuz yayınlar bu alandaki rekabet gücünü arttırmıştır.

### **Satış kanalları ve satış geliştirme:**

Dağıtım şirketi tarafından gerçekleştirilen dağıtım, tanzim, teşhir ve yayın transferi faaliyetleri Doğan Burda yönetimi tarafından direkt ya da seçtiği yapılarca sürekli denetlenmiştir.

Dergilerin satıldığı zincir mağazaların adedi 2022 yılı ilk çeyreğinde 3.000 adettir (2021 yılı ilk çeyrek: 3.500 adet). Doğan Burda'nın bu kanaldan sattığı dergilerin toplam dergi satışlarına oranı %75'dir. Dergilerin %85'i dağıtım şirketinin yaklaşık 5.000 adet satış noktasında, %15'i ise abone ve kurumsal satış olarak okuruyla buluşmuştur.

Dergilerin özel sayıları [www.ozelsayi.dbabone.com](http://www.ozelsayi.dbabone.com) adresinden direkt olarak satılmaya başlanmıştır.

Aynı dönemde okurlardan gelen 1.608 adet çağrının tümü ilgili yerlere aktarılarak cevaplanması sağlanmış ve kayıt altına alınmıştır.

**Dış Yayınlar:** 2022 yılı ilk çeyreğinde 159 çeşit yayın yaklaşık 8,6 bin adet satılarak 1,4 milyon TL ciro elde edilmiştir (2021 yılı ilk çeyrek: 736,9 bin TL ciro).

### **5.b.2 Reklam**

Doğan Burda Dergi Reklam Pazarlama Departmanı'nın yaptığı analizlere göre, Türkiye toplam dergi reklam pazarının; 2022 yılı ilk çeyreğinde 14,0 Milyon TL ile 2021 yılı aynı dönemine göre %3 artış olduğu tahmin edilmektedir.

Şirket'in ise reklam gelirleri 2022 yılı ilk çeyreğinde 9,2 Milyon TL ile 2021 yılı aynı dönemine göre, kayan etkinlikler sebebiyle, (9,7 Milyon TL) %5 düşüş göstermiştir. Doğan Burda Dergi'nin pazar liderliği devam etmektedir.

### **5.c. Faaliyet Konusu Mal ve Hizmetlerin Fiyatları, Satış Hasılatları, Satış Koşulları ve Bunlarda Yıl İçinde Görülen Gelişmeler, Randıman ve Prodüktivite Katsayılarındaki Gelişmeler, Geçmiş Yıllara Göre Bunlardaki Önemli Değişikliklerin Nedenleri:**

2022 yılı ilk çeyreğinde dergilerin operasyonel göstergelerine bağlı olarak kapak fiyatı artışı yapılan başlıca dergiler; **Ekonomist, Atlas, Burda, Capital, Elele, Elle, Evim, Hello, Form Sante, Hey Girl, Level, Maison Française, Popular Science** ve **Yacht Türkiye**'dir.

### **5.d. Geçmiş Dönemlerde Belirlenen Hedeflere Ulaşıp Ulaşılamadığı, Genel Kurul Kararlarının Yerine Getirilip Getirilmediği, Hedeflere Ulaşılamamışsa veya Kararlar Yerine Getirilmemişse Gerekçeleri ve Değerlendirmeler:**

Şirket 2022 yılı ilk çeyreğinde sektördeki liderliğini sürdürme ve portföyünü uygun şekilde devam ettirmeyi hedefleyip bu hususları gerçekleştirmiştir. Olağan Genel Kurul'da alınan kararlardan yerine getirilmemiş bir husus bulunmamaktadır.

### **5.e. Satışlar, Verimlilik, Pazar Payı, Gelir Yaratma Kapasitesi, Karlılık Borç/Özkaynak Oranı ve Benzeri Konularda İleriye Dönük Beklentiler:**

Şirket 2022 yılı ilk çeyreğinde tiraj ve reklam pazar liderliğini korumuştur (detay 5.b.1 ve 5.b.2).

Şirket liderliğini sürdürmesinin yanı sıra, yeni gelir kanalları alanındaki faaliyetlerini de devam ettirecektir. Operasyonel regüle faaliyetlerden doğan dengeli borç, dönen varlık ve özkaynak oranları da korunacaktır.

### **5.f. İşletmenin Gelişimi Hakkında Öngörüler:**

Şirket, sorumlu yayıncılık anlayışını, köklü markaları ile efektif bir şekilde kombine ederek, kalite ve verimliliğini sürdürerek karlılık hedeflemektedir. Dijital medya alanında ise yatırımlarını sürdürüp gelir çeşitliliğini arttırmayı planlamaktadır. Bugün için sosyal medya, web ve mobil kanallardan birçok kişiye ulaşan Doğan Burda, dijital faaliyetlerinde önümüzdeki yıllarda etkin bir şekilde erişim sayısını artırarak, dijital gelirlerin payını yükseltmeyi hedeflemektedir.

### **5.g. İşletmenin Performansını Etkileyen Ana Etmenler, İşletmenin Faaliyette Bulunduğu Çevrede Meydana Gelen Önemli Değişiklikler, İşletmenin Bu Değişikliklere Karşı Uyguladığı Politikalar, İşletmenin Performansını Güçlendirmek İçin Uyguladığı Yatırım ve Kar Payı Politikası:**

Faaliyette bulunulan çevrede önemli bir değişiklik bulunmamakla beraber, gerek global gerekse yurt içinde oluşan piyasa dalgalanmalarından sektör de etkilenmektedir. Şirket hem basılı hem de dijital portföyünde revizeler yaparak, dalgalanmalara karşı sektörde kendine sağladığı yeri korumaktadır.

### **5.h. Faaliyetlerle İlgili Öngörülebilir Riskler**

Sektördeki tiraj ve reklam hacimlerindeki dalgalanmaların yanı sıra; faiz oranı, kur hareketlerine bağlı hammadde ve lisans maliyetleri Şirket'in olağanüstü durumlarda operasyonel riskleridir.

### **Mali, Uyum ve Operasyonel Risk Yönetimi:**

Şirket maruz kaldığı risklerin olumsuz etkilerini asgari seviyeye indirmeyi amaçlamaktadır. Şirket'in karşı karşıya bulunduğu risklerin tanımlanması ve tespiti çalışmaları ile bu risklerin azaltılması ve kontrol altına tutulmasına yönelik risk yönetimi faaliyetleri Şirket üst yönetimi ile Riskin Erken Saptanması Komitesi koordinasyonunda yürütülmektedir.

### **Finansal Risk Yönetimi:**

Şirket faaliyetlerinden dolayı, kur riskine maruz kalmaktadır. Şirket, finansal risklerini, yerli ve yabancı piyasalardaki gelişmeleri düzenli bir şekilde takip ederek, Şirket'in faaliyetleri ile ilgili maruz kalabileceği ya da kaldığı finansal risklerin seviyesini ve büyüklüğünü gözlemlemekte ve yönetmektedir.

#### 5.i. Şirket'in İlgili Hesap Döneminde Yapmış Olduğu Yatırımlar:

Şirket 31 Mart 2022 tarihi itibarıyla 159.641 TL tutarında yatırım harcaması (çeşitli teknik ekipman, bilgisayar, yazılım, haklar dahil, özel maliyetler hariç) yapmış olup, bu kapsamda yatırım indiriminden faydalanılmamıştır (31 Mart 2021: 72.405 TL).

#### 5.j. Şirket Aleyhine Açılan ve Şirket'in Mali Durumunu ve Faaliyetlerini Etkileyebilecek Nitelikteki Davalar ve Olası Sonuçları:

Şirket'in devam eden davaları niteliklerine göre hukuki, iş ve ticari davalarıdır. Şirket aleyhine açılmış davalar ve dava tazminatlarına ayrılan karşılıkların döneme ait tutarları sırasıyla aşağıdaki gibidir.

#### Şirket aleyhine açılmış davalar:

(Bin TL)	31 Mart 2022	31 Aralık 2021
İş davaları	1.762	1.760
Diğer davalar	75	65
<b>Toplam</b>	<b>1.837</b>	<b>1.825</b>

#### Dava tazminatlarına ayrılan karşılıkların döneme ait hareketi aşağıdaki gibidir:

(Bin TL)	2022	2021
1 Ocak itibarıyla	1.265	1.269
Dönem içerisindeki artış	-	70
Önceki dönemlerde ayrılan karşılık iptalleri	(5)	-
<b>31 Mart itibarıyla</b>	<b>1.260</b>	<b>1.339</b>

#### 5.k. Olağanüstü Genel Kurula İlişkin Bilgiler:

Dönem içerisinde yapılan Olağanüstü Genel Kurul toplantısı yoktur.

#### 5.l. Hesap Dönemi İçerisinden Yapılan Özel Denetime ve Kamu Denetimine İlişkin Açıklamalar:

Şirket, hesap dönemi içerisinde özel denetime ve kamu denetimine tabi tutulmamıştır.

#### 5.m. Şirket'in Yıl İçinde Yapmış Olduğu Bağış ve Yardımlar İle Sosyal Sorumluluk Projeleri:

1 Ocak 2022 – 31 Mart 2022 ara hesap döneminde 6.536,00 TL bağış yapılmıştır (31 Mart 2021 7.662,60 TL). Şirket faaliyetlerinde, Şirket faydasıyla beraber çevre ve toplum bilinci çerçevesinde hareket etmektedir. Doğan Burda çeşitli sosyal sorumluluk ve kültürel etkinliklerine destek sağlayarak bu alanlardaki gelişmelere katkıda bulunmaya çalışmaktadır.

#### 5.n. Şirket'in Hakim Şirket veya Topluluk Şirketleri Yararına Yaptığı Hukuki İşlemler, Topluluk Şirketleri Yararına Alınan veya Alınmasından Kaçınılan Önlemler:

Şirket, müşterek yönetime tabi ortaklık olup ortaklarından herhangi birinin yönlendirmesiyle onun ya da ona bağlı bir şirketin yararına yapılan herhangi bir hukuki işlem ve geçmiş faaliyet yılında Şirket'in yararına alınan veya alınmasından kaçınılan herhangi bir önlem veya denkleştirilmesi gereken herhangi bir işlem yoktur.

#### 5.o. Şirket'te (5.n) Bendinde Bahsedilen Hukuki İşlemlerde Uygun Bir Karşı Edim Sağlanıp Sağlanmadığı, Alınan veya Alınmasından Kaçınılan Önlemin Şirket'i Zarara Uğratıp Uğratmadığı, Şirket'i Zarara Uğratmışsa Bunun Denkleştirilip Denkleştirilmediği:

Şirket raporunun (5.n) bendinde sayılan nitelikte herhangi bir işlem olmadığından denkleştirilmesi gereken bir zarar bulunmamaktadır.

## 5.p. Faaliyet Raporu Tarihine Kadar Meydana Gelen Önemli Olaylar:

### *Finansal Tabloların Onaylanması*

31 Mart 2022 tarihinde sona eren hesap dönemine ait finansal tablolar 28 Nisan 2022 tarihinde Yönetim Kurulu tarafından onaylanmıştır. Yönetim Kurulu dışındaki kişilerin finansal tabloları değiştirme yetkisi yoktur.

## 6. Finansal Durum

### 6.a. Finansal Duruma ve Faaliyet Sonuçlarına İlişkin Yönetimin Analiz ve Değerlendirmesi; Planlanan Faaliyetlerin Gerçekleşme Derecesi, Belirlenen Stratejik Hedefler Karşısında Şirket'in Durumu:

Doğan Burda reklam mecrasındaki olumlu performansını sürdürerek hem tiraj hem de reklam alanlarında liderliğini devam ettirme hedefini gerçekleştirmiştir.

### 6.b. Geçmiş Yıllarla Karşılaştırmalı olarak Şirket'in Yıl İçindeki Satışları, Verimliliği, Gelir Oluşturma Kapasitesi, Karlılığı ve Borç/Öz Kaynak Oranı ile Şirket Faaliyetlerinin Sonuçları Hakkında Fikir Verecek Diğer Hususlara İlişkin Bilgiler ve İleriye Dönük Beklentiler

Şirket'in iki hesap dönemine ait özet Finansal Durum Tablosundaki ana kalemlerin değişimi aşağıdaki gibidir:

Varlıklar (Bin TL)	<i>Bağımsız</i>	<i>Bağımsız</i>	%
	<i>denetimden</i>	<i>denetimden</i>	
	<i>geçmemiş</i>	<i>geçmiş</i>	
	<i>Cari dönem</i>	<i>Geçmiş dönem</i>	
	<i>01.01.2022-</i>	<i>01.01.2021-</i>	
	<i>31.03.2022</i>	<i>31.12.2021</i>	
Nakit ve nakit benzerleri	31.501	31.014	1,6
Ticari alacaklar	25.419	25.156	1,0
Stoklar	2.359	2.214	6,5
Diğer dönen varlıklar	3.513	2.473	42,1
<b>Toplam Dönen Varlıklar</b>	<b>62.791</b>	<b>60.857</b>	<b>3,2</b>
Ertelenmiş vergi varlığı	6.057	5.261	15,1
Maddi ve maddi olmayan duran varlıklar	1.026	823	24,7
Kullanım hakkı varlıkları*	2.330	4.004	(41,8)
Diğer duran varlıklar	3	3	-
<b>Toplam Duran Varlıklar</b>	<b>9.416</b>	<b>10.091</b>	<b>(6,7)</b>
<b>Toplam Varlıklar</b>	<b>72.207</b>	<b>70.948</b>	<b>1,8</b>

<b>Yükümlülükler ve Özkaynaklar (Bin TL)</b>	<b>Bağımsız denetimden geçmemiş Cari dönem 01.01.2022- 31.03.2022</b>	<b>Bağımsız denetimden geçmiş Geçmiş dönem 01.01.2021- 31.12.2021</b>	<b>%</b>
Kısa vadeli ticari borçlar	19.629	16.705	17,5
Kısa vadeli borçlanmalar (Kiralama işlemlerinden borçlanmalar)*	1.848	2.800	(34,0)
Diğer kısa vadeli borçlar ve karşılıklar	12.528	13.029	(3,8)
<b>Toplam Kısa Vadeli Yükümlülükler</b>	<b>34.006</b>	<b>32.534</b>	<b>4,5</b>
Çalışanlara sağlanan faydalara ilişkin uzun vadeli karşılıklar	13.455	12.608	6,7
Uzun vadeli borçlanmalar (Kiralama işlemlerinden borçlanmalar)*	427	1.434	(70,2)
Müşteri sözleşmelerinden doğan yükümlülükler	0	6	-
<b>Toplam Uzun Vadeli Yükümlülükler</b>	<b>13.882</b>	<b>14.048</b>	<b>(1,2)</b>
<b>Toplam Yükümlülükler</b>	<b>47.887</b>	<b>46.581</b>	<b>2,8</b>
<b>Toplam Özkaynaklar</b>	<b>24.319</b>	<b>24.366</b>	<b>(0,2)</b>
<b>Toplam Yükümlülükler Ve Özkaynaklar</b>	<b>72.207</b>	<b>70.948</b>	<b>1,8</b>

\*TFRS 16 kira sözleşmeleri standardı varlıklarda Kullanım Hakkı Varlıkları 2.330 Bin TL, Kısa Vadeli Borçlanma yükümlülüğünde 1.848 Bin TL, Uzun Vadeli Borçlanma yükümlülüğünde 427 Bin TL etkisi mevcuttur.

31 Mart 2022 itibarıyla Şirket'in nakit mevcudu 31,5 Milyon TL olup 2021 yıl sonuna göre %1,6 artış yaşamıştır.

Şirket'in Ticari Alacakları hasılatındaki artışla beraber 2021 yıl sonuna göre %1 artmıştır.

31 Mart 2022 itibarıyla diğer dönen varlıklarda 2021 yıl sonuna göre artışın nedeni, dönem başında tüm yıl için peşin ödenmiş (sağlık, sigorta vb.) giderlerle alakalıdır.

31 Mart 2022 itibarıyla Şirket'in Kısa Vadeli Ticari Borçların %17,5 artışı, yükselen Satışların Maliyeti kaynaklıdır.

<b>Kar veya Zarar Tablosu (Bin TL)</b>	<b>Bağımsız denetimden geçmemiş Cari dönem 01.01.2022- 31.03.2022</b>	<b>Bağımsız denetimden geçmemiş Geçmiş dönem 01.01.2021- 31.03.2021</b>	<b>%</b>
Hasılat	22.821	19.302	18,2
Satışların maliyeti (-)	(15.470)	(10.511)	47,2
<b>Brüt Satış Karı</b>	<b>7.352</b>	<b>8.791</b>	<b>(16,4)</b>
Operasyonel giderler (-)	(10.762)	(7.889)	36,4
Esas faaliyetlerden diğer gelirler/giderler, net	3.128	2.559	22,3
<b>Esas Faaliyet Karı / (Zararı)</b>	<b>(282)</b>	<b>3.461</b>	<b>(108,1)</b>
Yatırım faaliyetlerinden gelirler, net	21	4	435,4
Finansman giderleri (-)	7	(135)	(105,0)
<b>Sürdürülen Faal. Vergi Öncesi Kar / (Zarar)</b>	<b>(254)</b>	<b>3.330</b>	<b>(107,6)</b>
Dönem vergi geliri / (gideri)	207	(589)	135,2
<b>Dönem Net Karı / (Zararı)</b>	<b>(47)</b>	<b>2.740</b>	<b>(102)</b>

Şirketin 2022 yılı ilk çeyrek hasılat tutarı geçen yılın aynı dönemine göre %18,2 üzerinde tamamlanmıştır. Reklam satışlarında tarihi kayan etkinliklerden dolayı geçen yılın aynı dönemine göre %5,0 azalış gerçekleşirken, dergi satış gelirleri %49,9 artış göstermiştir.

Satışların Maliyetinin 2021 yılı ilk çeyreğine göre %47,2 artmıştır. Hasılatındaki artışın yanısıra piyasa şartlarında oluşan koşullara bağlı artan birim fiyatlara bağlıdır.

Operasyonel giderlerde 2021 yılı ilk çeyreğine göre %36,4 artış, dergi satış geliri artışına bağlı ilgili dağıtım ve komisyon giderlerinden kaynaklanmaktadır.

Esas faaliyetlerden diğer gelirlerin 2021 yılının ilk çeyreğine göre %22,3 artması, kambiyo gelirlerinden kaynaklanmaktadır.

Finansman giderleri, kiralamalara ilişkin faiz giderleri yeniden ölçümleme ile oluşan faiz geliri net olarak gösterilmiştir.

#### **6.c. İşletmenin Finansman Kaynakları ve Risk Yönetim Politikaları:**

Şirket'in risk yönetimi; Riskin Erken Saptanması Komitesi koordinasyonunda mali, operasyonel ve uyum riskleri ile finansal risklerin takibi, ölçülmesi ve ihtiyaç olduğu takdirde Doğan Şirketler Grubu Holding A.Ş. bünyesindeki ilgili birimlerden (mali, uyum ve operasyonel riskler için Mali İşler Başkanlığı; finansal riskler için Finansman Başkan Yardımcılığı) destek alınması şeklinde yürütülmektedir.

#### **6.d. Sermaye Piyasası Araçları:**

1 Ocak 2022 – 31 Mart 2022 ara hesap döneminde ihraç edilmiş herhangi bir sermaye piyasası aracı bulunmamaktadır.

#### **6.e. Şirket'in Sermayesinin Karşılıksız Kalıp Kalmadığına veya Borca Batık Olup Olmadığına İlişkin Tespit ve Yönetim Organı Değerlendirmeleri:**

Şirket sermayesi karşılıksız kalmamıştır. 31 Mart 2022 tarihli Finansal Durum Tablosunda Dönen varlıklar ise kısa vadeli borçların 1,85 katıdır. Şirket'in borca batık olmadığı da görülmektedir.

#### **6.f. Şirket'in Finansal Yapısını İyileştirmek İçin Alınması Düşünülen Önlemler:**

Finansal yapıyı iyileştirmek için, karlılığı artırıcı altyapı, pazarlama ve yabancı kaynak maliyetlerinin düşürülmesi, tahsilat sürelerinin iyileştirilmesi ve daha etkin nakit yönetimi sağlanması konularında gerekli aksiyonlar uygulanmaktadır. Nakit yönetimi mevcut TL, döviz nakit girişleri ve ihtiyaçları planlanarak finansal yapı etkin bir şekilde yönetilmektedir.



## **6.g. Kar Payı Dağıtım Politikasına İlişkin Bilgiler ve Kar Dağıtımı Yapılacaksa Gerekçesi ile Dağıtılmayan Karın Nasıl Kullanılacağına İlişkin Öneri:**

Şirket, Türk Ticaret Kanunu; Sermaye Piyasası Mevzuatı; Sermaye Piyasası Kanunu (SPKn.), Sermaye Piyasası Kurulu (SPK) Düzenleme ve Kararları; Vergi Yasaları; ilgili diğer yasal mevzuat hükümleri ile Esas Sözleşmemiz ve Genel Kurul Kararı doğrultusunda kar dağıtım kararı alır ve kar dağıtımı yapar. Kar dağıtım esaslarımız, Kar Dağıtım Politikası ile belirlenmiştir.

Şirket, Türk Ticaret Kanunu ("TTK"), Sermaye Piyasası Mevzuatı ve Sermaye Piyasası Kurulu ("SPK") Düzenlemeleri, Kurumlar Vergisi, Gelir Vergisi ve diğer ilgili yasal mevzuat hükümleri ile Şirket Esas Sözleşmesi'nin ilgili hükümleri ve kamuya açıklamış olduğumuz "Kâr Dağıtım Politikası" dikkate alınarak;

Şirket'in 28 Mart 2022 tarihli Olağan Genel Kurul Toplantısında alınan kararlara istinaden, Şirket'in Türkiye Finansal Raporlama Standartları ("TFRS")'na uygun olarak hazırlanan 01.01.2021 - 31.12.2021 hesap dönemine ait Bireysel Finansal Tablolarına göre; "Ertelenmiş Vergi Geliri" ile birlikte dikkate alındığında 10.068.543,00 Türk Lirası tutarında "Net Dönem karı" olduğu; bu tutardan "Geçmiş Yıl Zararları" 11.109.208,00 Türk Lirası düşüldükten, Türk Ticaret Kanunu (TTK)'nun 519'uncu maddesinin (a) bendi uyarınca 67.311,07 Türk Lirası tutarında "Genel Kanuni Yedek Akçe" ayrıldıktan ve bu tutara 2021 yılında yapılan 27.174,50 Türk Lirası tutarında "bağış" ilave edildikten sonra dahi 1.080.801,57 Türk Lirası tutarında "Net Dönem Zararı" hesaplandığı anlaşıldığından, SPK'nın kar dağıtımına ilişkin düzenlemeleri dahilinde 01.01.2021-31.12.2021 hesap dönemine ilişkin olarak herhangi bir kar dağıtımını yapılamayacağı ve 10.068.543 Türk Lirası tutarındaki "Net Dönem Karı"nın "Geçmiş Yıllar Karları veya Zararları" hesabına aktarılacağı,

Vergi Mevzuatı kapsamında ve T.C. Maliye Bakanlığı tarafından yayımlanan Tek Düzen Hesap Planı (Muhasebe Sistemi Uygulama Genel Tebliği)'na göre tutulan 01.01.2021-31.12.2021 hesap dönemine ait mali kayıtlarımızda ise 01.01.2021-31.12.2021 hesap döneminde 11.949.823,91 Türk Lirası tutarında "Net Dönem Karı" olduğu; bu tutardan "Geçmiş Yıl Zararları" 10.603.602,55 Türk Lirası düşüldükten ve bu tutardan TTK'nun 519'uncu maddesi uyarınca 67.311,07 TL tutarında "Genel Kanuni Yedek Akçe" ayrıldıktan sonra kalan 1.278.910,29 TL tutarının "Geçmiş Yıllar karları" hesabına aktarılması ile "Geçmiş Yıllar Karları" hesabının 1.278.910,29 Türk Lirası'na ulaştığı görülerek 2021 hesap dönemine ilişkin olarak herhangi bir kar dağıtımını yapılmamıştır.

## **7. Riskler ve Yönetim Organının Değerlendirmeleri, Finansal Tabloların Hazırlanma Süreciyle İlgili Olarak; Şirket'in İç Denetim ve Risk Yönetim Sistemlerinin Ana Unsurlarına İlişkin Açıklamalar**

### **7.a. Şirket'in İç Kontrol Sistemi ve İç Denetim Faaliyetleri Hakkında Bilgiler ile Yönetim Kurulunun Bu Konudaki Görüşü:**

Şirket bünyesinde iç denetim ve iç kontrol mekanizmasının etkin bir şekilde çalışmasına azami özen gösterilmektedir. Şirket bünyesindeki iç denetim ve iç kontrol faaliyetleri Denetimden Sorumlu Komite'nin koordinasyonu ile Finans Direktörlüğü'ne bağlı Finansal Kontrol Departmanı tarafından yürütülmektedir. Bununla birlikte Doğan Şirketler Grubu Holding A.Ş. Denetim ve Risk Yönetimi Grup Başkanlığı da bu faaliyetlere yardımcı olmaktadır.

### **7.b. Şirket'in Öngörülen Risklere Karşı Uygulayacağı Risk Yönetimi Politikası:**

Şirket'in; piyasa riski, likidite riski, operasyonel risk, uyum riski, sermaye riski vb. risklerine ilişkin politikaları Riskin Erken Saptanması Komitesi koordinasyonunda denetlenmekte ve takip edilmektedir.

### **7.c. İlişkili Taraflarla İlgili İşlemler:**

TMS 24 ile uyumlu olarak, Burda GmbH ve Doğan Şirketler Grubu Holding A.Ş.'nin, "müşterek yönetime tabi iş ortaklıkları" dahil olmak üzere, doğrudan veya dolaylı olarak iştirak ettiği tüzel kişiler; Şirket üzerinde doğrudan veya dolaylı olarak; tek başına veya birlikte kontrol gücüne sahip gerçek ve tüzel kişi ortaklar ile bunların yakın aile üyeleri (ikinci dereceye kadar) ve bunlar tarafından doğrudan veya dolaylı olarak, tek başına veya birlikte kontrol edilen tüzel kişiler ile bunların önemli etkiye sahip

olduđu ve/veya kilit yönetici personel olarak görev aldığı tüzel kişiler; Şirket'in bađlı ortaklığı ile Yönetim Kurulu Üyeleri, kilit yönetici personeli ile bunların yakın aile üyeleri (ikinci dereceye kadar) ve bunlar tarafından doğrudan veya dolaylı olarak, tek başına veya birlikte kontrol edilen tüzel kişiler, ilişkili taraflar olarak kabul edilmiştir (Bkz. 1 Ocak – 31 Mart 2022 Finansal Tablo Dipnotları, 24 no.lu dipnot).

#### **7.d. Riskin Erken Saptanması Komitesi'nin Çalışmaları ve Raporları:**

Riskin Erken Saptanması Komitesi Üyeleri, Türk Ticaret Kanunu ("TTK")'nın 378.madde ve Sermaye Piyasası Kurulu (SPK)'nın "Kurumsal Yönetim Tebliđi" (II-17.1) uyarınca Yönetim Kurulunun 25 Nisan 2022 tarih ve 2022/10 sayılı kararı ile 2022 yılı faaliyet ve hesaplarının görüşüleceđi Olađan Genel Kurul Toplantısı'na kadar görev yapmak üzere seçilmişlerdir.

Riskin Erken Saptanması Komitesi Üyeleri ve görevleri ařađıdaki gibidir:

<b>Adı-Soyadı</b>	<b>Görevi</b>
Gündüz Kösemen	Başkan
Jochen Czelecz	Üye
Ahmet Toksoy	Üye

Riskin Erken Saptanması Komitesi, 1 Ocak-31 Mart 2022 ara hesap döneminde 1 kez toplanmış ve toplantı kararlarını Yönetim Kuruluna yazılı olarak sunmuştur.

#### **7.e. Satışlar, Verimlilik, Gelir Yaratma Kapasitesi, Karlılık, Borç/Öz Kaynak Oranı ve Benzeri Konularda İleriye Dönük Riskler:**

Riskin Erken Saptanması Komitesi TTK ve SPK'nun Seri: II, No:17.1 sayılı Tebliđ hükümleri dahilinde çalışmalarını yürütmekte olup bu raporun çeşitli bölümlerinde bahsedilen finansal ve operasyonel risklerin ileriye yönelik deđerlendirmelerini de yapmaktadır. Şirket uzun yıllardan beri sektörünün lideri ve güçlü bir markası olarak öne çıkmaktadır. Yurtiçi yazılı basın reklam alanıyla ilgili faaliyetlerinde verimliliđe odaklanırken, dijital faaliyetlerinde ise gelir kanallarını genişletmeyi hedeflemektedir. Deđişen sektör dinamikleri doğrutusunda dergi satışları ve dolayısıyla reklam gelirlerinde yaşanabilecek olumsuz etkiler risk olarak deđerlendirilmekte, Şirket Yönetimi bu yönde stratejik planlamalar yapmaktadır. Borç/Özkaynak oranı için, faaliyetlerden yaratılan nakitin yatırım ve yayın harcamaları ile kar payı dağıtımını sonrası kalan kısmı borç/özkaynak oranını iyileştirmede kullanılmaktadır.

### **8. Hakim Şirket Bilgileri**

#### **8.a. Bađlı Ortaklıklardaki Sermaye Artış /Azalış Gerekçesi:**

1 Ocak 2022-31 Mart 2021 ara hesap dönemi içerisinde Şirket'in Bađlı Ortaklığı bulunmamaktadır.

#### **8.b. Topluluđa Dahil İşletmelerin Ana Şirket Sermayesindeki Payları Hakkında Bilgiler:**

Şirket'in Dođan Şirketler Grubu Holding A.Ş. ve Burda GmbH sermayesinde payı yoktur.

#### **8.c. TTK'nın 199. Maddesinde Öngörülen Raporlar Hakkında Bilgi:**

Yönetim Kurulu üyelerinin TTK'nın 199/4. maddesi çerçevesinde bir talebi olmamıştır.

## 9. Diğer Hususlar

### Personel Hareketleri ve Personele Sağlanan Hak ve Menfaatler

Şirket'in 31 Mart 2022 tarihi itibarıyla personel sayısı 171'dir (31 Aralık 2021: 174).

Şirketimiz, çalışanları adına özel sağlık sigorta poliçesi yaptırmaktadır.

İnsan Kaynakları bölümü; Doğan Burda'da kişilerin eğitim, deneyim, yetkinlik, kariyer hedefleri ve beklentileri ile pozisyonun gerektirdiği özellikler ve Şirket ihtiyaçlarına göre işe alım yapmakta; bu kapsamda ekip çalışmasına yatkın, Türkiye ve dünyadaki gelişmeleri yakından izleyen ve yeniliklere açık olan bireyleri şirket bünyesine katmaktadır.

Bunun yanı sıra kurum, İş Sağlığı ve Güvenliği de dahil, çalışanlarının hak, hukuk ve yükümlülüklerini ilgilendiren her türlü yasal mevzuat, yönetmelik ve kanun değişikliklerinde yeni düzenlemeyi en kısa sürede hayata geçirmektedir. Bu kapsamda yeni işe giren personelin işyeri hekimi tarafından işe giriş muayeneleri yapılmakta ve İş Güvenliği Uzmanı tarafından İş Sağlığı ve Güvenliği Eğitimi alması sağlanmaktadır.

Ayrıca 2022 yılının ilk çeyreğinde 5 çalışmamız Finans ve Mali İşler Okulu eğitimlerine, 1 çalışmamız da Yönetici Gelişim Programına katılmıştır.

2022 yılının ilk çeyreğinde 6 üniversite öğrencisine çeşitli bölümlerimizde staj imkânı sağlanmıştır.

## 10. Finansal Rapor ve YK Faaliyet Raporu Sorumluluk Beyanı

### DOĞAN BURDA DERGİ YAYINCILIK VE PAZARLAMA A.Ş. FİNANSAL RAPOR VE FAALİYET RAPORU'NUN KABULÜNE İLİŞKİN YÖNETİM KURULU'NUN

**KARAR TARİHİ** : 28.04.2022  
**KARAR SAYISI** : 2022/11

#### SERMAYE PİYASASI KURULU'NUN II-14.1 TEBLİĞİ'NİN İKİNCİ BÖLÜMÜNÜN 9. MADDESİ GEREĞİNCE SORUMLULUK BEYANI

- Doğan Burda Dergi Yayıncılık ve Pazarlama A.Ş.'nin, 01.01.2022 - 31.03.2022 ara hesap dönemine ait Sermaye Piyasası Kurulu ("SPK")'nun II-14.1 "*Sermaye Piyasasında Finansal Raporlamaya İlişkin Esaslar Tebliği*" kapsamında ve Kamu Gözetimi, Muhasebe ve Denetim Standartları Kurumu ("KGGK") tarafından yayımlanan Türkiye Muhasebe Standartları ("TMS") ve Türkiye Finansal Raporlama Standartları ("TFRS")'na uygun olarak sunum esasları 660 sayılı Kanun Hükmünde Kararname ("KHK")'nin 9 uncu maddesinin (b) bendine dayanılarak KGGK tarafından geliştirilen ve KGGK'nın 15.04.2019 tarihli kararı ile belirlenip kamuya duyurulan 2019 TFRS Taksonomisi'ne uygun olarak hazırlanan; bağımsız denetimden geçmemiş, bir önceki dönem ile karşılaştırmalı Bireysel Finansal Rapor'u ile 01.01.2022 – 31.03.2022 ara hesap dönemine ait bağımsız denetimden geçmemiş Faaliyet Raporu tarafımızdan incelenmiş olup; görev ve sorumluluk alanımızda sahip olduğumuz bilgiler çerçevesinde;
  - Bireysel Finansal Rapor ve Faaliyet Raporu'nun önemli konularda gerçeğe aykırı bir açıklama veya açıklamanın yapıldığı tarih itibarıyla yanıltıcı olması sonucunu doğurabilecek herhangi bir eksiklik içermediği,
  - Yürürlükteki Finansal Raporlama Standartları'na göre hazırlanmış Bireysel Finansal Rapor'un, Şirketin aktifleri, pasifleri, kar ve zararı ile finansal durumu hakkında gerçeği dürüst bir biçimde yansıttığı ve Faaliyet Raporu'nun da Şirketin işin gelişimi ve performansını ve finansal durumunu, karşı karşıya olduğu önemli riskler ve belirsizliklerle birlikte, dürüstçe yansıttığı, tespit olunmuştur.

**Jochen Czelecz**  
Denetimden Sorumlu Komite Başkanı

**Gündüz Kösemen**  
Denetimden Sorumlu Komite Üyesi

**Ayşe Didem Kurucu**  
Finans Direktörü

**Alpaslan İçli**  
Muhasebe Müdürü

**DOĐAN BURDA DERĐİ YAYINCILIK  
VE PAZARLAMA A.Ő.**

**1 OĐAK – 31 MART 2022 ARA HESAP DÖNEMİNE  
AİT FİNANSAL TABLOLAR**

<b>İÇİNDEKİLER .....</b>	<b>SAYFA</b>
<b>FİNANSAL DURUM TABLOSU .....</b>	<b>1-2</b>
<b>KAR VEYA ZARAR VE DİĞER KAPSAMLI GELİR TABLOSU.....</b>	<b>3</b>
<b>ÖZKAYNAKLAR DEĞİŞİM TABLOSU .....</b>	<b>4</b>
<b>NAKİT AKIŞ TABLOSU.....</b>	<b>5</b>
<b>FİNANSAL TABLOLARA İLİŞKİN DİPNOTLAR.....</b>	<b>6-63</b>
DİPNOT 1 ŞİRKET'İN ORGANİZASYONU VE FAALİYET KONUSU .....	6
DİPNOT 2 FİNANSAL TABLOLARIN SUNUMUNA İLİŞKİN ESASLAR .....	7-23
DİPNOT 3 NAKİT VE NAKİT BENZERLERİ.....	23
DİPNOT 4 TİCARİ ALACAK VE BORÇLAR .....	24-25
DİPNOT 5 DİĞER ALACAK VE BORÇLAR .....	25
DİPNOT 6 STOKLAR .....	26
DİPNOT 7 MADDİ DURAN VARLIKLAR .....	26-27
DİPNOT 8 MADDİ OLMAYAN DURAN VARLIKLAR .....	27-28
DİPNOT 9 KULLANIM HAKKI VARLIKLARI.....	28-29
DİPNOT 10 KISA VE UZUN VADELİ BORÇLANMALAR .....	29-31
DİPNOT 11 KARŞILIKLAR, KOŞULLU VARLIK VE YÜKÜMLÜLÜKLER .....	31
DİPNOT 12 TEMİNAT, REHİN, İPOTEK VE TAKAS ANLAŞMALARİ.....	32-33
DİPNOT 13 ÇALIŞANLARA SAĞLANAN FAYDALAR .....	33-35
DİPNOT 14 PEŞİN ÖDENMİŞ GİDERLER, ERTELENMİŞ GELİRLER, SÖZLEŞME YÜKÜMLÜLÜKLERİ VE DİĞER DÖNEN VARLIKLAR.....	36-37
DİPNOT 15 ÖZKAYNAKLAR .....	37-40
DİPNOT 16 HASILAT VE SATIŞLARIN MALİYETİ .....	41
DİPNOT 17 FAALİYET GİDERLERİ .....	42
DİPNOT 18 ESAS FAALİYETLERDEN DİĞER GELİRLER VE GİDERLER .....	43
DİPNOT 19 YATIRIM FAALİYETLERİNDEN GELİRLER VE GİDERLER .....	43
DİPNOT 20 FİNANSMAN GİDERLERİ .....	44
DİPNOT 21 NİTELİKLERİNE GÖRE GİDERLER.....	44
DİPNOT 22 GELİR VERGİLERİ.....	44-47
DİPNOT 23 PAY BAŞINA KAZANÇ / KAYIP.....	47-48
DİPNOT 24 İLİŞKİLİ TARAF AÇIKLAMALARI .....	48-52
DİPNOT 25 FİNANSAL ARAÇLARDAN KAYNAKLANAN RİSKLERİN NİTELİĞİ VE DÜZEYİ .....	53-62
DİPNOT 26 FİNANSAL ARAÇLAR .....	62-63
DİPNOT 27 RAPORLAMA DÖNEMİNDEN SONRAKİ OLAYLAR.....	63

# DOĞAN BURDA DERGİ YAYINCILIK VE PAZARLAMA A.Ş.

## 31 MART 2022 TARİHLİ FİNANSAL DURUM TABLOSU

(Tutarlar aksi belirtilmedikçe Türk Lirası ("TL") olarak ifade edilmiştir.)

<b>VARLIKLAR</b>	<b>Dipnot referansı</b>	<b>Bağımsız denetimden geçmemiş Cari dönem 31 Mart 2022</b>	<b>Bağımsız denetimden geçmiş Geçmiş dönem 31 Aralık 2021</b>
<b>Dönen Varlıklar</b>		<b>62.790.717</b>	<b>60.856.600</b>
Nakit ve nakit benzerleri	3	31.500.595	31.014.145
Ticari alacaklar			
-İlişkili taraflardan ticari alacaklar	24	186.436	83.808
-İlişkili olmayan taraflardan ticari alacaklar	4	25.232.070	25.072.008
Stoklar	6	2.358.591	2.214.416
Peşin ödenmiş giderler	14	1.491.675	1.120.980
Diğer dönen varlıklar	14	2.021.350	1.351.243
<b>Duran Varlıklar</b>		<b>9.415.940</b>	<b>10.090.947</b>
Diğer alacaklar			
-İlişkili olmayan taraflardan diğer alacaklar	5	2.967	2.967
Maddi duran varlıklar	7	827.797	710.514
Kullanım hakkı varlıkları	9	2.329.869	4.004.400
Maddi olmayan duran varlıklar	8	198.436	112.255
Ertelenmiş vergi varlığı	22	6.056.871	5.260.811
<b>Toplam Varlıklar</b>		<b>72.206.657</b>	<b>70.947.547</b>

31 Mart 2022 tarihli ve bu tarihte sona eren ara hesap dönemine ait finansal tablolar, Yönetim Kurulu tarafından 28 Nisan 2022 tarihinde onaylanmıştır.

Takip eden dipnotlar, dönem finansal tabloların tamamlayıcı parçasını oluştururlar.

# DOĞAN BURDA DERGİ YAYINCILIK VE PAZARLAMA A.Ş.

## 31 MART 2022 TARİHLİ FİNANSAL DURUM TABLOSU

(Tutarlar aksi belirtilmedikçe Türk Lirası ("TL") olarak ifade edilmiştir.)

KAYNAKLAR	Dipnot referansı	Bağımsız denetimden geçmemiş Cari dönem 31 Mart 2022	Bağımsız denetimden geçmiş dönem Geçmiş dönem 31 Aralık 2021
<b>Kısa vadeli yükümlülükler</b>		<b>34.005.817</b>	<b>32.533.568</b>
Kısa vadeli borçlanmalar			
Uzun vadeli borçlanmaların kısa vadeli kısımları			
İlişkili taraflardan uzun vadeli borçlanmaların kısa vadeli kısımları			
-Kiralama işlemlerinden borçlar	10	1.803.684	2.764.371
İlişkili olmayan taraflardan uzun vadeli borçlanmaların kısa vadeli kısımları			
-Kiralama işlemlerinden borçlar	10	44.642	35.345
Ticari borçlar			
-İlişkili taraflara ticari borçlar	24	2.116.578	1.124.183
-İlişkili olmayan taraflara ticari borçlar	4	17.512.572	15.580.580
Çalışanlara sağlanan faydalar kapsamında borçlar	13	2.028.579	3.183.433
Diğer borçlar			
-İlişkili olmayan taraflara diğer borçlar	5	455.446	371.461
Müşteri sözleşmelerinden doğan yükümlülükler			
-Diğer sözleşme yükümlülükleri	14	2.950.416	1.340.985
Dönem karı vergi yükümlülüğü	22	588.808	1.946.557
Ertelenmiş gelirler (Müşteri sözleşmelerinden doğan yükümlülüklerin dışında kalanlar)			
-İlişkili olmayan taraflardan ertelenmiş gelirler (Müşteri sözleşmelerinden doğan yükümlülüklerin dışında kalanlar)	14	219.275	232.432
Kısa vadeli karşılıklar			
-Çalışanlara sağlanan faydalara ilişkin kısa vadeli karşılıklar	13	5.025.418	4.688.822
-Diğer kısa vadeli karşılıklar	11	1.260.399	1.265.399
<b>Uzun Vadeli Yükümlülükler</b>		<b>13.881.546</b>	<b>14.047.860</b>
Uzun vadeli borçlanmalar			
İlişkili Taraflardan Uzun Vadeli Borçlanmalar			
-Kiralama işlemlerinden borçlar	10	426.996	1.422.911
İlişkili Olmayan Taraflardan Uzun Vadeli Borçlanmalar			
-Kiralama işlemlerinden borçlar	10	-	10.416
Uzun vadeli karşılıklar			
-Çalışanlara sağlanan faydalara ilişkin uzun vadeli karşılıklar	13	13.454.550	12.608.304
Müşteri sözleşmelerinden doğan yükümlülükler			
-Diğer sözleşme yükümlülükleri	14	-	6.229
<b>ÖZKAYNAKLAR</b>		<b>24.319.294</b>	<b>24.366.119</b>
Ödenmiş sermaye	15	19.559.175	19.559.175
Sermaye düzeltme farkları	15	(2.623.921)	(2.623.921)
Kar veya zararda yeniden sınıflandırılmayacak birikmiş diğer kapsamlı gelirler (giderler)			
-Tanımlanmış fayda planları yeniden ölçüm kazançları (kayıpları)	15	(7.470.241)	(7.470.241)
Kardan ayrılan kısıtlanmış yedekler	15	7.743.726	7.676.415
Geçmiş yıllar karları veya zararları		7.157.380	(2.843.852)
Net dönem karı veya zararı		(46.825)	10.068.543
<b>Toplam Kaynaklar</b>		<b>72.206.657</b>	<b>70.947.547</b>

Takip eden dipnotlar, dönem finansal tabloların tamamlayıcı parçasını oluştururlar.



**DOĞAN BURDA DERGİ YAYINCILIK VE PAZARLAMA A.Ş.****1 OCAK – 31 MART 2022 VE 2021 ARA HESAP DÖNEMLERİNE AİT KAR VEYA ZARAR VE DİĞER KAPSAMLI GELİR TABLOSU**

(Tutarlar aksi belirtilmedikçe Türk Lirası (“TL”) olarak ifade edilmiştir.)

	Dipnot referansı	Bağımsız denetimden geçmemiş Cari dönem 1 Ocak-31 Mart 2022	Bağımsız denetimden geçmemiş Geçmiş dönem 1 Ocak-31 Mart 2021
<b>Kar ve Zarar Kısmı</b>			
Hasılat	16	22.821.374	19.301.889
Satışların maliyeti (-)	16	(15.469.535)	(10.510.894)
<b>Brüt Kar (Zarar)</b>		<b>7.351.839</b>	<b>8.790.995</b>
Genel yönetim giderleri (-)	17	(2.822.012)	(2.033.033)
Pazarlama giderleri (-)	17	(7.939.492)	(5.855.884)
Esas faaliyetlerden diğer gelirler	18	4.959.669	3.285.068
Esas faaliyetlerden diğer giderler (-)	18	(1.831.722)	(726.511)
<b>Esas Faaliyet Karı (Zararı)</b>		<b>(281.718)</b>	<b>3.460.635</b>
Yatırım faaliyetlerinden gelirler	19	20.909	3.905
Yatırım faaliyetlerinden giderler(-)	19	-	-
<b>Finansman Geliri (Gideri) Öncesi Faaliyet Karı (Zararı)</b>		<b>(260.809)</b>	<b>3.464.540</b>
Finansman giderleri (-)	20	6.732	(134.986)
<b>Sürdürülen Faaliyetler Vergi Öncesi Kar (Zarar)</b>		<b>(254.077)</b>	<b>3.329.554</b>
<b>Sürdürülen Faaliyetler Vergi (Gideri) Geliri</b>		<b>207.252</b>	<b>(589.408)</b>
Dönem vergi (gideri) geliri	22	(588.808)	-
Ertelenmiş vergi (gideri) geliri	22	796.060	(589.408)
<b>Dönem Karı (Zararı)</b>		<b>(46.825)</b>	<b>2.740.146</b>
<b>Pay başına kazanç / (kayıp)</b>	23	<b>(0,0024)</b>	<b>0,1401</b>
<b>Diğer Kapsamlı Gelirler (Giderler)</b>			
<b>Kar veya Zararda Yeniden Sınıflandırılmayacaklar</b>		-	-
Tanımlanmış fayda planları yeniden ölçüm kazançları (kayıplar)	13	-	-
<b>Kar veya Zararda Yeniden Sınıflandırılmayacak diğer kapsamlı gelire ilişkin vergiler</b>		-	-
Tanımlanmış fayda planları yeniden ölçüm kazançları (kayıpları) vergi etkisi	22	-	-
<b>Diğer Kapsamlı Gelir (Gider)</b>		-	-
<b>Toplam Kapsamlı Gelir (Gider)</b>		<b>(46.825)</b>	<b>2.740.146</b>

Takip eden dipnotlar, dönem finansal tabloların tamamlayıcı parçasını oluştururlar.

## DOĞAN BURDA DERGİ YAYINCILIK VE PAZARLAMA A.Ş.

### 1 OCAK - 31 MART 2022 VE 2021 ARA HESAP DÖNEMLERİNE AİT ÖZKAYNAKLAR DEĞİŞİM TABLOSU

(Tutarlar aksi belirtilmedikçe Türk Lirası ("TL") olarak ifade edilmiştir.)

	Dipnot referansı	Ödenmiş sermaye	Sermaye düzeltmesi farkları	Kar veya zararda yeniden sınıflandırılmayacak birikmiş diğer kapsamlı gelirler ve giderler	Birikmiş Karlar/(Zararlar)			Özkaynaklar
				Tanımlanmış fayda planları yeniden ölçüm kazanç / (kayıpları)	Kardan ayrılan kısıtlanmış yedekler	Geçmiş yıllar karları veya (zararları)	Net dönem karı veya (zararı)	
<b>1 Ocak 2021 itibarıyla bakiyeler</b>	<b>15</b>	<b>19.559.175</b>	<b>(2.623.921)</b>	<b>(4.522.156)</b>	<b>7.676.415</b>	<b>1.207.938</b>	<b>(4.051.790)</b>	<b>17.245.661</b>
Transferler		-	-	-	-	(4.051.790)	4.051.790	-
Toplam kapsamlı gelir (gider)		-	-	-	-	-	2.740.146	2.740.146
<b>31 Mart 2021 itibarıyla bakiyeler</b>	<b>15</b>	<b>19.559.175</b>	<b>(2.623.921)</b>	<b>(4.522.156)</b>	<b>7.676.415</b>	<b>(2.843.852)</b>	<b>2.740.146</b>	<b>19.985.807</b>
<b>1 Ocak 2022 itibarıyla bakiyeler</b>	<b>15</b>	<b>19.559.175</b>	<b>(2.623.921)</b>	<b>(7.470.241)</b>	<b>7.676.415</b>	<b>(2.843.852)</b>	<b>10.068.543</b>	<b>24.366.119</b>
Transferler		-	-	-	67.311	10.001.232	(10.068.543)	-
Toplam kapsamlı gelir (gider)		-	-	-	-	-	(46.825)	(46.825)
<b>31 Mart 2022 itibarıyla bakiyeler</b>	<b>15</b>	<b>19.559.175</b>	<b>(2.623.921)</b>	<b>(7.470.241)</b>	<b>7.743.726</b>	<b>7.157.380</b>	<b>(46.825)</b>	<b>24.319.294</b>

Takip eden dipnotlar, dönem finansal tabloların tamamlayıcı parçasını oluştururlar.

**DOĞAN BURDA DERGİ YAYINCILIK VE PAZARLAMA A.Ş.**

**1 OCAK – 31 MART 2022 ARA HESAP DÖNEMİNE AİT NAKİT AKIŞ TABLOSU**

(Tutarlar aksi belirtilmedikçe Türk Lirası (“TL”) olarak ifade edilmiştir.)

	Dipnot referansı	Bağımsız denetimden geçmemiş Cari Dönem 1 Ocak-31 Mart 2022	Bağımsız denetimden geçmemiş Geçmiş Dönem 1 Ocak-31 Mart 2021
<b>A.İŞLETME FAALİYETLERİNDEN NAKİT AKIŞLARI</b>		<b>1.501.011</b>	<b>2.806.463</b>
Dönem karı / (zararı)		(46.825)	2.740.146
<b>Dönem net karı / (zararı) mutabakatı ile ilgili düzeltmeler</b>		<b>1.296.018</b>	<b>2.149.385</b>
Amortisman ve itfa gideri ile ilgili düzeltmeler	7,8,9	628.377	894.377
Değer düşüklüğü (iptali) ile ilgili düzeltmeler			
-Alacaklarda değer düşüklüğü (iptali) ile ilgili düzeltmeler		5.050	(73.444)
Karşılıklar ile ilgili düzeltmeler			
- Çalışanlara sağlanan faydalara ilişkin karşılıklar (iptali) ilgili düzeltmeler	13	1.182.842	644.004
- Diğer karşılıklar (iptalleri) ile ilgili düzeltmeler	11	-	70.400
Faiz (gelirleri) ve giderleri ile ilgili düzeltmeler			
-Faiz gelirleri ile ilgili düzeltmeler	18	(169.176)	(119.564)
-Faiz giderleri ile ilgili düzeltmeler	10	(88.299)	5.729
-Vadeli alımlardan kaynaklanan ertelenmiş finansman gideri		(73.772)	(45.994)
-Vadeli satışlardan kaynaklanan kazanılmamış finansman geliri		39.157	188.374
Vergi (geliri) / gideri ile ilgili düzeltmeler	22	(207.252)	589.408
Duran varlıkların elden çıkarılmasından kaynaklanan kayıplar (kazançlar) ile ilgili düzeltmeler	19	(20.909)	(3.905)
<b>İşletme sermayesinde gerçekleşen değişimler</b>		<b>2.020.461</b>	<b>(2.130.539)</b>
Ticari alacaklardaki (artış) azalış ile ilgili düzeltmeler			
-İlişkili taraflardan ticari alacaklardaki (artış) azalış		(104.443)	(541.254)
-İlişkili olmayan taraflardan ticari alacaklardaki (artış) azalış		(202.454)	(2.747.237)
Stoklardaki azalışlar / (artışlar) ile ilgili düzeltmeler		(144.175)	(207.043)
Peşin ödenmiş giderlerdeki azalış/(artış)		(370.695)	(288.250)
Ticari borçlardaki artış (azalış) ile ilgili düzeltmeler			
-İlişkili taraflara ticari borçlardaki artış / (azalış)		1.011.767	142.569
-İlişkili olmayan taraflara ticari borçlardaki artış / (azalış)		1.986.393	1.633.704
Müşteri sözleşmelerinden doğan yükümlülüklerdeki artış (azalış) ile ilgili düzeltmeler			
-Diğer sözleşme yükümlülüklerindeki artış (azalış)		1.603.202	394.139
İşletme sermayesinde gerçekleşen diğer artış (azalış) ile ilgili düzeltmeler			
-Faaliyetlerle ilgili diğer varlıklardaki azalış (artış)		(670.107)	(358.701)
-Faaliyetlerle ilgili diğer yükümlülüklerdeki artış (azalış)		(1.089.027)	(158.466)
<b>Faaliyetlerden elde edilen nakit akışları</b>		<b>3.269.654</b>	<b>2.758.992</b>
Alınan faiz		177.914	129.967
Çalışanlara sağlanan faydalara ilişkin karşılıklar kapsamında yapılan ödemeler	13	-	(9.902)
Vergi (ödemeleri) / iadeleri	22	(1.946.557)	(72.594)
<b>B.YATIRIM FAALİYETLERİNDEN KAYNAKLANAN NAKİT AKIŞLARI</b>		<b>(276.192)</b>	<b>(68.405)</b>
Maddi ve Maddi Olmayan Duran Varlıkların Satışından Kaynaklanan Nakit Girişleri			
-Maddi duran varlık satışından kaynaklanan nakit girişleri		20.909	4.000
Maddi ve maddi olmayan duran varlık alımından kaynaklanan nakit çıkışları			
-Maddi duran varlık alımından kaynaklanan nakit çıkışları	7	(192.100)	(72.405)
-Maddi olmayan duran varlık alımından kaynaklanan nakit çıkışları	8	(105.001)	-
<b>C.FİNANSMAN FAALİYETLERİNDEN NAKİT AKIŞLARI</b>		<b>(729.631)</b>	<b>(848.056)</b>
Kira Sözleşmelerinden Kaynaklanan Borç Ödemelerine İlişkin Nakit Çıkışları	10	(729.631)	(848.056)
<b>YABANCI PARA ÇEVİRİM FARKLARININ ETKİSİNDEN ÖNCE NAKİT VE NAKİT BENZERLERİNDEKİ NET ARTIŞ (AZALIŞ)</b>		<b>-</b>	<b>-</b>
<b>NAKİT VE NAKİT BENZERLERİNDEKİ NET ARTIŞ/(AZALIŞ)</b>		<b>495.188</b>	<b>1.890.002</b>
<b>D. DÖNEM BAŞI NAKİT VE NAKİT BENZERLERİ</b>	3	<b>31.003.888</b>	<b>18.947.948</b>
<b>E. DÖNEM SONU NAKİT VE NAKİT BENZERLERİ (A+B+C+D)</b>	3	<b>31.499.076</b>	<b>20.837.950</b>

Takip eden dipnotlar, dönem finansal tabloların tamamlayıcı parçasını oluştururlar.

## DOĞAN BURDA DERGİ YAYINCILIK VE PAZARLAMA A.Ş.

### 1 OCAK – 31 MART 2022 ARA HESAP DÖNEMİNE AİT FİNANSAL TABLOLARA İLİŞKİN AÇIKLAYICI DİPNOTLAR

(Tutarlar aksi belirtilmedikçe Türk Lirası (“TL”) olarak ifade edilmiştir.)

#### DİPNOT 1 - ŞİRKET’İN ORGANİZASYONU VE FAALİYET KONUSU

Doğan Burda Dergi Yayıncılık ve Pazarlama A.Ş. (“Şirket” veya “Doğan Burda”) 1988 yılında İstanbul, Türkiye’de Hürğüç Gazetecilik Ticaret Turizm ve Organizasyon A.Ş. adıyla kurulmuş ve tescil edilmiştir. 1998 yılında Doğan Yayın Holding A.Ş. (“Doğan Yayın Holding” veya “DYH”) ile Burda RCS International Holding GmbH’in müşterek yönetime tabi ortaklığı haline gelmiştir. Şirket, Mart 2000 tarihinde unvanını Doğan Burda Rizzoli Dergi Yayıncılık ve Pazarlama A.Ş. olarak değiştirdikten sonra Borsa İstanbul A.Ş.’de (“Borsa İstanbul” veya “BİAŞ”) 28 Mart 2000 tarihinde işlem görmeye başlamıştır. Burda RCS International Holding GmbH, 13 Haziran 2005 tarihinde unvanını Burda Magazines International GmbH olarak değiştirmiştir. Şirket, 29 Temmuz 2005 tarihli Olağanüstü Genel Kurul’da unvanını Doğan Burda Dergi Yayıncılık ve Pazarlama A.Ş. olarak değiştirmiştir. 2007 yılında Şirket sermayesinde %40 oranında doğrudan paya sahip olan Burda Magazines International GmbH kendi sermayesinde %100 oranında doğrudan paya sahip hakim ortağı Burda GmbH ile birleşmiştir.

Doğan Yayın Holding A.Ş.’nin tüm aktif ve pasifinin bir bütün halinde hakim ortağı Doğan Şirketler Grubu Holding A.Ş. (“Doğan Holding”) tarafından “devir alınması” suretiyle, Doğan Holding bünyesinde birleşmesi 26 Ağustos 2014 tarihinde Ticaret Sicili’ne tescil edilmiş olup, birleşme sonucunda DYH tasfiyesiz olarak infisah etmiş ve tüzel kişiliği sona ermiştir.

Şirket, Sermaye Piyasası Kurulu’na (“SPK”) kayıtlıdır ve payları BİAŞ’ta işlem görmektedir. SPK’nın 30 Ekim 2014 tarih ve 31/1059 sayılı İlke Kararı ile değişik 23 Temmuz 2010 tarih ve 21/655 sayılı İlke Kararı gereğince; Merkezi Kayıt Kuruluşu A.Ş. kayıtlarına göre; 31 Mart 2022 tarihi itibarıyla Doğan Burda sermayesinin %20,71’ine (31 Mart 2021: %20,39) karşılık gelen payların dolaşımında olduğu kabul edilmektedir (Dipnot 15).

Şirket’in faaliyet konusu basın, yayın, tanıtım ve haber hizmetleri yapmak ve sunmaktır. Şirket’in yayınlamakta olduğu dergi sayısı 25 (31 Aralık 2021: 26) olup, bu dergilerin 14 (31 Aralık 2021: 15) tanesi lisans sözleşmeleri dahilinde yurt dışından alınan isim hakları kapsamında çıkartılmaktadır. Şirket’in aşağıdaki şirketlerle lisans anlaşmaları mevcuttur:

- Axel Springer Auto-Verlag GmbH
- Verlag Aenne Burda GmbH & Co.
- Grüner + Jahr International Magazines GmbH
- Hachette Filipacchi Presse S.A.
- Cote Maison
- Hola, S.L.
- Burda Forward GmbH
- Camden Media Inc
- Future Publishing Limited

Şirket’in 31 Mart 2022 tarihi itibarıyla personel sayısı 171’dir (31 Aralık 2021: 174). Şirket Türkiye’de kayıtlı olup adresi aşağıdaki gibidir:

Doğan Burda Dergi Yayıncılık ve Pazarlama A.Ş.  
Kuştepe Mah. Mecidiyeköy Yolu Cad. No:12 Kat: 21  
34387 Şişli, İstanbul - Türkiye

**1 OCAK – 31 MART 2022 ARA HESAP DÖNEMİNE AİT FİNANSAL TABLOLARA İLİŞKİN AÇIKLAYICI DİPNOTLAR**

(Tutarlar aksi belirtilmedikçe Türk Lirası (“TL”) olarak ifade edilmiştir.)

**DİPNOT 2 - FİNANSAL TABLOLARIN SUNUMUNA İLİŞKİN ESASLAR**

**2.1 Sunuma İlişkin Temel Esaslar**

**2.1.1 Finansal Tabloların Hazırlanma ve Sunum Esasları**

**Uygulanan Finansal Raporlama Standartları**

İlişikteki finansal tablolar Sermaye Piyasası Kurulu (“SPK”)’nun II-14.1 sayılı “Sermaye Piyasasında Finansal Raporlamaya İlişkin Esaslar Tebliği” kapsamında ve Kamu Gözetimi, Muhasebe ve Denetim Standartları Kurumu (“KGK”) tarafından yayımlanan Türkiye Muhasebe Standartları (“TMS”) ve Türkiye Finansal Raporlama Standartları’na (“TFRS”) uygun olarak sunum esasları 660 sayılı Kanun Hükmünde Kararname’nin 9’uncu maddesinin (b) bendine dayanılarak KGK tarafından geliştirilen ve KGK’nın 15 Nisan 2019 tarihli kararı ile belirlenip kamuya duyurulan 2019 TFRS Taksonomisi’ne uygun olarak hazırlanmıştır.

Şirket, yasal muhasebe kayıtlarını Vergi Mevzuatı’na ve T.C. Maliye Bakanlığı tarafından yayımlanan Tek Düzen Hesap Planı (Muhasebe Sistemi Uygulama Genel Tebliği)’na uygun olarak tutmakta ve Türk Lirası cinsinden hazırlamaktadır.

Finansal tablolar, gerçeğe uygun değerlerinden gösterilen finansal varlıklar dışında, tarihi maliyet esasına göre hazırlanmaktadır.

**Yüksek enflasyon dönemlerinde finansal tabloların düzeltilmesi**

Kamu Gözetimi Kurumu, 20 Ocak 2022 tarihinde, Türkiye Finansal Raporlama Standartları, Büyük ve Orta Boy İşletmeler için Finansal Raporlama Standardı Kapsamında Yüksek Enflasyonlu Ekonomilerde Finansal Raporlamanın Uygulanması ile ilgili açıklamada bulunmuştur. Buna göre, TFRS’yi uygulayan işletmelerin 2021 yılına ait finansal tablolarında TMS 29 Yüksek Enflasyonlu Ekonomilerde Finansal Raporlama kapsamında herhangi bir düzeltme yapmalarına gerek bulunmadığı belirtilmiştir.

**Fonksiyonel ve Raporlama Para Birimi**

Şirket’in finansal tablolarına dahil edilmiş olan kalemler işletme’nin faaliyet gösterdiği temel ekonomik ortamda geçerli olan para birimi (“fonksiyonel para birimi”) kullanılarak ölçülür. Finansal tablolar, Şirket’in fonksiyonel ve raporlama para birimi olan Türk Lirası cinsinden sunulur.

**2.1.2 Netleştirme / Mahsup**

Finansal varlık ve yükümlülükler, gerekli kanuni hak olması, söz konusu varlık ve yükümlülükleri net olarak değerlendirme amacı olması veya varlıkların elde edilmesi ile yükümlülüklerin yerine getirilmesinin eş zamanlı olması durumlarında net olarak gösterilirler.

**2.1.3 Karşılaştırmalı bilgiler ve önceki dönem tarihli finansal tabloların düzeltilmesi**

Finansal durum ve performans eğilimlerinin tespitine imkan vermek üzere, Şirket’in finansal tabloları önceki dönemle karşılaştırmalı hazırlanmaktadır. Şirket, 31 Mart 2022 tarihli finansal durum tablosunu 31 Aralık 2021 tarihli finansal durum tablosu ile, 1 Ocak - 31 Mart 2022 ara hesap dönemine ait kar veya zarar ve diğer kapsamlı gelir tablosu, nakit akış tablosu ve özkaynak değişim tablosunu da 1 Ocak - 31 Mart 2021 ara hesap dönemine ait ilgili finansal tablolar ile karşılaştırmalı olarak düzenlemiştir. Cari dönem finansal tabloların sunumu ile uygunluk sağlanması açısından karşılaştırmalı bilgiler gerekli görüldüğünde yeniden sınıflandırılır ve önemli farklılıklar açıklanır.

**1 OCAK – 31 MART 2022 ARA HESAP DÖNEMİNE AİT FİNANSAL TABLOLARA İLİŞKİN AÇIKLAYICI DİPNOTLAR**

(Tutarlar aksi belirtilmedikçe Türk Lirası (“TL”) olarak ifade edilmiştir.)

**DİPNOT 2 - FİNANSAL TABLOLARIN SUNUMUNA İLİŞKİN ESASLAR (Devamı)**

**2.1 Sunuma İlişkin Temel Esaslar (Devamı)**

**2.1.4 Önemli Muhasebe Politikaları ve Tahminlerindeki Değişiklik ve Hatalar ile ilgili Önceki Dönem Finansal Tabloların Yeniden Düzenlenmesi:**

Yeni bir TMS'nin ilk kez uygulanmasından kaynaklanan muhasebe politikası değişiklikleri, söz konusu TMS'nin, geçiş hükümlerinde uygun olarak geriye veya ileriye dönük olarak uygulanmaktadır. Tespit edilen önemli muhasebe hataları geriye dönük olarak uygulanır ve önceki dönem finansal tabloları yeniden düzenlenir. Muhasebe tahminlerindeki değişiklikler, yalnızca bir döneme ilişkin ise değişikliğin yapıldığı cari dönemde, gelecek dönemlere ilişkin ise, hem değişikliğin yapıldığı dönemde hem de ileriye yönelik olarak uygulanır.

**2.1.5 Yeni ve Revize Edilmiş Türkiye Finansal Raporlama Standartları (“TFRS”)**

Cari dönemde, Şirket'in finansal performansı, finansal durum tablosu, sunum veya dipnot açıklamalarını etkileyen herhangi bir standart veya yorum bulunmamaktadır. Bununla birlikte aşağıda cari dönemde geçerli olup Şirket'in finansal tablolarına etkisi olmayan standartlar ile henüz yürürlüğe girmemiş ve Şirket tarafından da erken uygulanması benimsenmemiş standartlar ve yorumlara ilişkin detaylara yer verilmiştir.

**a) 31 Mart 2022 tarihi itibarıyla yürürlükte olan yeni standartlar ile mevcut önceki standartlara getirilen değişiklikler ve yorumlar:**

- **TFRS 7, TFRS 4 ve TFRS 16 'daki değişiklikler - Gösterge faiz oranı reformu Faz 2;**  
1 Ocak 2021 tarihinde veya bu tarihten sonra başlayan raporlama dönemlerinde geçerlidir. Bu Faz 2 değişiklikleri, bir gösterge faiz oranının alternatifleriyle değiştirilmesi de dahil olmak üzere reformların uygulanmasından kaynaklanan hususları ele almaktadır. Faz 2 değişiklikleri, IBOR reformundan doğrudan etkilenen riskten korunma ilişkilerine belirli TMS 39 ve TFRS 9 riskten korunma muhasebesi gerekliliklerinin uygulanmasında geçici ek kolaylıklar sağlar.
- **TFRS 4 Sigorta Sözleşmeleri'nde yapılan değişiklikler - TFRS 9'un uygulanmasının ertelenmesi;** Bu değişiklikler TFRS 17'nin uygulanma tarihini 2 yıl süreyle erteleyerek 1 Ocak 2023'e ertelemiştir. Bu değişiklikler, TFRS 4'teki TFRS 9 Finansal Araçlar standardının uygulanmasına ilişkin geçici muafiyetin belirlenmiş tarihini 1 Ocak 2023'e ertelemiştir.
- **TFRS 16 'Kiralamalar' - COVID 19 kira imtiyazları kolaylaştırıcı uygulamanın uzatılmasına ilişkin değişiklikler (1 Nisan 2021 tarihi itibarıyla yürürlükte);**  
COVID-19 salgını sebebiyle kiracılara kira ödemelerinde bazı imtiyazlar sağlanmıştır. Mayıs 2020'de, UMSK UFRS 16 Kiralamalar standardında yayımladığı değişiklik ile kiracıların kira ödemelerinde COVID-19 sebebiyle tanınan imtiyazların, kiralamada yapılan bir değişiklik olup olmadığını değerlendirmemeleri konusunda isteğe bağlı kolaylaştırıcı bir uygulama getirmiştir. 31 Mart 2021 tarihinde, UMSK kolaylaştırıcı uygulamanın tarihini 30 Haziran 2021'den 30 Haziran 2022'ye uzatmak için ilave bir değişiklik yayınlamıştır. Kiracılar, bu tür kira imtiyazlarını kiralamada yapılan bir değişiklik olmaması durumunda geçerli olan hükümler uyarınca muhasebeleştirilmeyi seçebilirler. Bu uygulama kolaylığı çoğu zaman kira ödemelerinde azalmayı tetikleyen olay veya koşulun ortaya çıktığı dönemlerde kira imtiyazının değişken kira ödemesi olarak muhasebeleştirilmesine neden olur.

**1 OCAK – 31 MART 2022 ARA HESAP DÖNEMİNE AİT FİNANSAL TABLOLARA İLİŞKİN AÇIKLAYICI DİPNOTLAR**

(Tutarlar aksi belirtilmedikçe Türk Lirası (“TL”) olarak ifade edilmiştir.)

**DİPNOT 2 - FİNANSAL TABLOLARIN SUNUMUNA İLİŞKİN ESASLAR (Devamı)**

**2.1.5 Yeni ve Revize Edilmiş Türkiye Muhasebe Standartları (Devamı)**

**b) 31 Mart 2022 tarihi itibarıyla yayımlanmış ancak henüz yürürlüğe girmemiş olan standartlar ve değişiklikler:**

- **TFRS 3, TMS 16, TMS 37’de yapılan dar kapsamlı değişiklikler ve TFRS 1, TFRS 9, TMS 41 ve TFRS 16’da yapılan bazı yıllık iyileştirmeler;** 1 Ocak 2022 tarihinde veya bu tarihten sonra başlayan raporlama dönemlerinde geçerlidir.
- **TFRS 3 ‘İşletme Birleşmeleri’nde yapılan değişiklikler;** bu değişiklik İşletme birleşmeleri için muhasebe gerekliliklerini değiştirmeden TFRS 3’te Finansal Raporlama için Kavramsal Çerçeveye yapılan bir referansı güncellemektedir.
- **TMS 16 ‘Maddi Duran Varlıklar’ da yapılan değişiklikler;** bir şirketin, varlık kullanıma hazır hale gelene kadar üretilen ürünlerin satışından elde edilen gelirin maddi duran varlığın tutarından düşülmesini yasaklamaktadır. Bunun yerine, şirket bu tür satış gelirlerini ve ilgili maliyeti kar veya zarara yansıtacaktır.
- **TMS 37, ‘Karşılıklar, Koşullu Borçlar ve Koşullu Varlıklar’ da yapılan değişiklikler’** bu değişiklik bir sözleşmeden zarar edilip edilmeyeceğine karar verirken şirketin hangi maliyetleri dahil edeceğini belirtir.
- Yıllık iyileştirmeler, TFRS 1 ‘Türkiye Finansal Raporlama Standartları’nın İlk Uygulaması’, TFRS 9 ‘Finansal Araçlar’, TMS 41 ‘Tarımsal Faaliyetler’ ve TFRS 16’nın açıklayıcı örneklerinde küçük değişiklikler yapmaktadır.
- **TMS 1, “Finansal tabloların sunumu” standardının yükümlülüklerin sınıflandırılmasına ilişkin değişikliği;** yürürlük tarihi 1 Ocak 2024 ve sonrasında başlayan raporlama dönemlerine ertelenmiştir. TMS 1, "Finansal Tabloların Sunuluşu" standardında yapılan bu dar kapsamlı değişiklikler, raporlama dönemi sonunda mevcut olan haklara bağlı olarak yükümlülüklerin cari veya cari olmayan olarak sınıflandırıldığını açıklamaktadır. Sınıflandırma, raporlama tarihinden sonraki olaylar veya işletmenin beklentilerinden etkilenmemektedir (örneğin, bir imtiyazın alınması veya sözleşmenin ihlali). Değişiklik ayrıca, TMS 1’de bir yükümlülüğün “ödenmesi”nin neyi ifade ettiğini açıklığa kavuşturmuştur.
- **TMS 1, Uygulama Bildirimi 2 ve TMS 8’deki dar kapsamlı değişiklikler,** 1 Ocak 2023 tarihinde veya bu tarihten sonra başlayan raporlama dönemlerinde geçerlidir. Bu değişiklikler muhasebe politikası açıklamalarını iyileştirmeyi ve finansal tablo kullanıcılarının muhasebe tahminlerindeki değişiklikler ile muhasebe politikalarındaki değişiklikleri ayırt etmelerine yardımcı olmayı amaçlamaktadır.
- **TMS 12, Tek bir işlemde kaynaklanan varlık ve yükümlülüklerle ilişkin ertelenmiş vergiye ilişkin değişiklik;** 1 Ocak 2023 tarihinde veya bu tarihten sonra başlayan raporlama dönemlerinde geçerlidir. Bu değişiklikler, şirketler tarafından ilk defa finansal tablolara alındığında vergilendirilebilir ve indirilebilir geçici farkların eşit tutarlarda oluşmasına neden olan işlemler üzerinden ertelenmiş vergi muhasebeleştirilmelerini gerektirmektedir.

**1 OCAK – 31 MART 2022 ARA HESAP DÖNEMİNE AİT FİNANSAL TABLOLARA İLİŞKİN AÇIKLAYICI DİPNOTLAR**

(Tutarlar aksi belirtilmedikçe Türk Lirası (“TL”) olarak ifade edilmiştir.)

**DİPNOT 2 - FİNANSAL TABLOLARIN SUNUMUNA İLİŞKİN ESASLAR (Devamı)**

**2.1.5 Yeni ve Revize Edilmiş Türkiye Muhasebe Standartları (Devamı)**

**b) 31 Mart 2022 tarihi itibarıyla yayımlanmış ancak henüz yürürlüğe girmemiş olan standartlar ve değişiklikler (Devamı):**

- **TFRS 17, ‘Sigorta Sözleşmeleri’;** 1 Ocak 2023 tarihinde veya bu tarihten sonra başlayan raporlama dönemlerinde geçerlidir. Bu standart, hali hazırda çok çeşitli uygulamalara izin veren TFRS 4’ün yerine geçmektedir. TFRS 17, sigorta sözleşmeleri ile isteğe bağlı katılım özelliğine sahip yatırım sözleşmeleri düzenleyen tüm işletmelerin muhasebesini temelden değiştirecektir.

Şirket, söz konusu standartların uygulanması sonucunda finansal tablolarında oluşabilecek etkileri yukarıda belirtilenler haricinde henüz belirlememiş olup, söz konusu farkların finansal tabloları üzerinde önemli bir etkisinin olmasını beklememektedir.

**2.2 Önemli Muhasebe Politikalarının Özeti**

**İlişkili taraflar**

İlişkili taraflar, finansal tablolarını hazırlayan işletmeyle (raporlayan işletme) ilişkili olan kişi veya işletmedir.

- a) Bir kişi veya bu kişinin yakın ailesinin bir üyesi, aşağıdaki durumlarda raporlayan işletmeyle ilişkili sayılır: Söz konusu kişinin,
  - i. Raporlayan işletme üzerinde kontrol veya müşterek kontrol gücüne sahip olması durumunda,
  - ii. Raporlayan işletme üzerinde önemli etkiye sahip olması durumunda,
  - iii. Raporlayan işletmenin veya raporlayan işletmenin bir ana ortaklığının kilit yönetici personelinin bir üyesi olması durumunda.
- (b) Aşağıdaki koşullardan herhangi birinin mevcut olması halinde işletme raporlayan işletme ile ilişkili sayılır:
  - i. İşletme ve raporlayan işletmenin aynı grubun üyesi olması halinde (yani her bir ana ortaklık, bağlı ortaklık ve diğer bağlı ortaklık diğerleri ile ilişkilidir).
  - ii. İşletmenin, diğer işletmenin (veya diğer işletmenin de üyesi olduğu bir grubun üyesinin) iştiraki ya da iş ortaklığı olması halinde,
  - iii. Her iki işletmenin de aynı bir üçüncü tarafın iş ortaklığı olması halinde,
  - iv. İşletmelerden birinin üçüncü bir işletmenin iş ortaklığı olması ve diğer işletmenin söz konusu üçüncü işletmenin iştiraki olması halinde,
  - v. İşletmenin, raporlayan işletmenin ya da raporlayan işletmeyle ilişkili olan bir işletmenin çalışanlarına ilişkin olarak işten ayrılma sonrasında sağlanan fayda plânlarının olması halinde. Raporlayan işletmenin kendisinin böyle bir plânının olması halinde, sponsor olan işverenler de raporlayan işletme ile ilişkilidir,



## DOĞAN BURDA DERGİ YAYINCILIK VE PAZARLAMA A.Ş.

### 1 OCAK – 31 MART 2022 ARA HESAP DÖNEMİNE AİT FİNANSAL TABLOLARA İLİŞKİN AÇIKLAYICI DİPNOTLAR

(Tutarlar aksi belirtilmedikçe Türk Lirası (“TL”) olarak ifade edilmiştir.)

#### DİPNOT 2 - FİNANSAL TABLOLARIN SUNUMUNA İLİŞKİN ESASLAR (Devamı)

##### 2.2 Önemli Muhasebe Politikalarının Özeti (Devamı)

###### İlişkili taraflar (Devamı)

- vi. İşletmenin (a) maddesinde tanımlanan bir kişi tarafından kontrol veya müştereken kontrol edilmesi halinde,
- vii. (a) maddesinin (i) bendinde tanımlanan bir kişinin işletme üzerinde önemli etkisinin bulunması veya söz konusu işletmenin (ya da bu işletmenin ana ortaklığının) kilit yönetici personelinin bir üyesi olması halinde,

İlişkili tarafla yapılan işlem raporlayan işletme ile ilişkili bir taraf arasında kaynakların, hizmetlerin ya da yükümlülüklerin, bir bedel karşılığı olup olmadığına bakılmaksızın transferidir.

Yukarıdaki açıklamalar ışığında TMS 24 ile de uyumlu olarak, Burda GmbH ile Doğan Şirketler Grubu Holding A.Ş.’nin, “müşterek yönetime tabi iş ortaklıkları” dahil olmak üzere, doğrudan veya dolaylı olarak iştirak ettiği tüzel kişiler; Şirket üzerinde doğrudan veya dolaylı olarak; tek başına veya birlikte kontrol gücüne sahip gerçek ve tüzel kişi ortaklar ile bunların yakın aile üyeleri (ikinci dereceye kadar) ve bunlar tarafından doğrudan veya dolaylı olarak, tek başına veya birlikte kontrol edilen tüzel kişiler ile bunların önemli etkiye sahip olduğu ve/veya kilit yönetici personel olarak görev aldığı tüzel kişiler; Şirket’in bağlı ortaklığı ile Yönetim Kurulu Üyeleri, kilit yönetici personeli ile bunların yakın aile üyeleri (ikinci dereceye kadar) ve bunlar tarafından doğrudan veya dolaylı olarak, tek başına veya birlikte kontrol edilen tüzel kişiler, ilişkili taraflar olarak kabul edilmiştir (Dipnot 24).

###### Nakit ve nakit benzerleri

Nakit ve nakit benzeri değerler, eldeki nakit, banka mevduatları ile tutarı belirli, nakde kolayca çevrilebilen kısa vadeli ve yüksek likiditeye sahip ve değerindeki değişim riski önemsiz olan ve vadesi 3 ay veya daha kısa olan yatırımları içermektedir (Dipnot 3).

###### Ticari alacaklar ve şüpheli alacak karşılıkları

Şirket tarafından bir alıcıya ürün veya hizmet sağlanması sonucunda oluşan ticari alacaklar tahakkuk etmemiş finansman gelirlerinden (“vadeli satışlardan kaynaklanan kazanılmamış finansman geliri”) netleştirilmiş olarak gösterilirler. Tahakkuk etmemiş finansman gelirleri, orijinal fatura değerinden kayda alınan alacakların izleyen dönemlerde elde edilecek tutarlarının “etkin faiz yöntemi” ile iskonto edilmesi ile hesaplanır. Etkin faiz oranı; finansal varlığın beklenen ömrü boyunca gelecekteki tahmini nakit tahsilatlarını ya da ödemelerini ilgili finansal varlığın bugünkü değerine indirgeyen orandır. İndirgeme işlemi “bileşik faiz esasına göre” yapılır. Bu yöntemde kullanılan ve bileşik faiz esasıyla belirlenen oran “etkin faiz oranı” olarak adlandırılmaktadır. Belirlenmiş faiz oranı olmayan kısa vadeli alacaklar, etkin faiz oranının etkisinin çok büyük olmaması durumunda, maliyet değerleri üzerinden gösterilir (Dipnot 4).

**1 OCAK – 31 MART 2022 ARA HESAP DÖNEMİNE AİT FİNANSAL TABLOLARA İLİŞKİN AÇIKLAYICI DİPNOTLAR**

(Tutarlar aksi belirtilmedikçe Türk Lirası (“TL”) olarak ifade edilmiştir.)

**DİPNOT 2 - FİNANSAL TABLOLARIN SUNUMUNA İLİŞKİN ESASLAR (Devamı)**

**2.2 Önemli Muhasebe Politikalarının Özeti (Devamı)**

**Ticari alacaklar ve şüpheli alacak karşılıkları (Devamı)**

Şirket, finansal tablolarında itfa edilmiş maliyet bedelinden muhasebeleştirilen ve önemli bir finansman bileşeni içermeyen ticari alacaklarının değer düşüklüğü hesaplamaları kapsamında TFRS 9 standardında tanımlanan “basitleştirilmiş yaklaşımı” uygulamayı tercih etmiştir. Söz konusu yaklaşım ile Şirket, ticari alacakların belirli sebeplerle değer düşüklüğüne uğramadığı durumlarda (gerçekleşmiş değer düşüklüğü zararları haricinde), ticari alacaklara ilişkin zarar karşılıklarını “ömür boyu beklenen kredi zararlarına” eşit bir tutardan ölçmektedir.

Ticari alacaklara ilişkin beklenen kredi zararlarının ölçümünde bir karşılık matrisi kullanılmaktadır. İlgili matriste ticari alacakların vadelerinin aşıldığı gün sayısına bağlı olarak belirli karşılık oranları hesaplanmakta ve söz konusu oranlar her raporlama döneminde gözden geçirilerek, gerektiği durumlarda, revize edilmektedir. Beklenen kredi zarar karşılıklarındaki değişim gelir tablosunda “esas faaliyetlerden diğer gelirler/giderler” hesabında muhasebeleştirilmektedir (Dipnot 18). Şüpheli alacak tutarına karşılık ayrılmasını takiben, şüpheli alacak tutarının tamamının veya bir kısmının tahsil edilmesi durumunda, tahsil edilen tutar ayrılan şüpheli alacak karşılığından düşülerek esas faaliyetlerden diğer gelirlere kaydedilir.

1 Ocak 2018 tarihinden önce yürürlükte olan TMS 39 “Finansal Araçlar: Muhasebeleştirme ve Ölçme” standardında yer alan “gerçekleşen kredi zararları modeli” yerine TFRS 9 “Finansal Araçlar” standardında “beklenen kredi zararları modeli” tanımlanmıştır. Beklenen kredi zararları, bir finansal aracın beklenen ömrü boyunca kredi zararlarının olasılıklarına göre ağırlıklandırılmış bir tahminidir. Beklenen kredi zararlarının hesaplamasında, geçmiş kredi zararı deneyimleri ile birlikte, Şirket’in geleceğe yönelik tahminleri de dikkate alınmaktadır.

Şirket’in olağan ticari faaliyet döngüsü dikkate alındığında, vadesi bu olağan ticari faaliyet döngüsünün dışına sarkan ticari alacakları için, ticari alacağın idari ve/veya kanuni takipte olması, teminatlı veya teminatsız olması, objektif bir bulgu olup olmadığı vb. durumları da değerlendirmek suretiyle şüpheli alacak karşılığı ayırıp ayırmamayı değerlendirmektedir. Söz konusu bu karşılığın tutarı, alacağın kayıtlı değeri ile tahsili mümkün tutar arasındaki farktır. Tahsili mümkün tutar, teminatlardan ve güvencelerden tahsil edilebilecek tutarlar da dahil olmak üzere beklenen nakit girişlerinin, başlangıçta oluşan alacağın orijinal etkin faiz oranı esas alınarak iskonto edilen cari değeridir.

**Stoklar**

Stoklar, satışı gerçekleştirme maliyetlerinden arındırılmış makul değer (net gerçekleşebilir değer) ya da maliyet bedelinden düşük olanı ile değerlendirilir. Stoklara dahil edilen maliyeti oluşturan unsurlar malzeme, işçilik ve genel üretim giderleridir. Ancak stokların maliyeti tüm satın alma maliyetlerini ve stokların mevcut durumuna ve konumuna getirilmesi için katlanılan diğer maliyetleri de içerir. Stokların birim maliyeti, hareketli ağırlıklı ortalama metodu ile belirlenir (Dipnot 6).

Stokların net gerçekleşebilir değeri maliyetinin altına düştüğünde, stoklar net gerçekleşebilir değerine indirgenir ve değer düşüklüğünün olduğu yılda kar veya zarar tablosuna gider olarak yansıtılır. Daha önce stokların net gerçekleşebilir değere indirgenmesine neden olan koşulların geçerliliğini kaybetmesi veya değişen ekonomik koşullar nedeniyle net gerçekleşebilir değerinde artış olduğu kanıtlandığı durumlarda, ayrılan değer düşüklüğü karşılığı iptal edilir. İptal edilen tutar önceden ayrılan değer düşüklüğü tutarı ile sınırlıdır.

**1 OCAK – 31 MART 2022 ARA HESAP DÖNEMİNE AİT FİNANSAL TABLOLARA İLİŞKİN AÇIKLAYICI DİPNOTLAR**

(Tutarlar aksi belirtilmedikçe Türk Lirası (“TL”) olarak ifade edilmiştir.)

**DİPNOT 2 - FİNANSAL TABLOLARIN SUNUMUNA İLİŞKİN ESASLAR (Devamı)**

**2.2 Önemli Muhasebe Politikalarının Özeti (Devamı)**

**Finansal varlıklar**

Şirket, finansal varlıklarını “itfa edilmiş maliyet bedeli” yöntemi ile muhasebeleştirilen finansal varlıklar ile “gerçeğe uygun değeri kar veya zarara yansıtılan” veya “gerçeğe uygun değeri diğer kapsamlı gelir tablosuna yansıtılan” finansal varlıklar olarak üç sınıfta muhasebeleştirmektedir. Sınıflandırma, finansal varlıklardan faydalanma amaçlarına göre belirlenen iş modeli ve beklenen nakit akışları esas alınarak yapılmaktadır. Şirket yönetimi, finansal varlıklarının sınıflandırmasını satın alındıkları tarihte yapar.

*(a) İtfa edilmiş maliyet bedelinden muhasebeleştirilen varlıklar*

Şirket yönetiminin “sözleşmeye dayalı nakit akışlarını tahsil etme iş modeli”ni benimsediği ve sözleşme şartlarının belirli tarihlerde sadece anapara ve anapara bakiyesinden kaynaklanan faiz ödemelerini içerdiği, sabit veya belirli ödemeleri olan, aktif bir piyasada işlem görmeyen ve türev araç olmayan finansal varlıkları, “itfa edilmiş maliyet bedelinden muhasebeleştirilen varlıklar” olarak sınıflandırılır. Vadeleri finansal durum tablosu tarihinden itibaren 12 aydan kısa ise dönen varlıklar, 12 aydan uzun ise duran varlıklar olarak sınıflandırılırlar. İtfa edilmiş maliyet bedelinden muhasebeleştirilen varlıklar, finansal durum tablosunda “ticari alacaklar”, “diğer alacaklar” ve “nakit ve nakit benzerleri” kalemlerini içermektedir. Bunlarla birlikte ticari alacaklar içerisinde yer alan, kabili rücu faktoring işlemleri kapsamında faktoring şirketlerinden tahsil edilen ticari alacaklar, söz konusu alacaklara ilişkin tahsilat riski devredilmediğinden itfa edilmiş maliyet bedelinden muhasebeleştirilen varlıklar olarak sınıflandırılmıştır.

*Değer düşüklüğü*

Şirket, finansal tablolarda yer alan itfa edilmiş maliyet bedelinden muhasebeleştirilen ticari alacakların, önemli bir finansman bileşeni içermediği için, değer düşüklüğü hesaplamalarında, “kolaylaştırılmış” uygulamayı seçerek karşılık matrisi kullanmaktadır. Bu uygulama ile Şirket, ticari alacaklar belirli sebeplerle değer düşüklüğüne uğramadığı durumlarda, beklenen kredi zarar karşılığını ömür boyu beklenen kredi zararlarına eşit bir tutardan ölçmektedir. Beklenen kredi zarar karşılığı hesaplaması Şirket’in geçmiş kredi zararı deneyimleri ve ileriye yönelik makroekonomik göstergelere dayanarak belirlediği beklenen kredi zarar oranı ile yapılmaktadır.

**Maddi duran varlıklar**

Maddi duran varlıklar, elde etme maliyetinden birikmiş amortismanın ve mevcutsa kalıcı değer düşüklükleri indirildikten sonraki net değeri ile gösterilmektedir (Dipnot 7). Amortisman, maddi duran varlıkların (arazi ve arsalar hariç) faydalı ömürleri üzerinden doğrusal amortisman yöntemi kullanılarak ayrılmaktadır. Arazi ve arsalar, faydalı ömrünün sınırsız kabul edilmesinden dolayı amortismanına tabi tutulmamaktadır. Söz konusu varlıkların tahmin edilen faydalı ömürleri aşağıda belirtilmiştir:

Binalar	50 yıl
Mobilya ve demirbaşlar	4-15 yıl
Motorlu araçlar	5 yıl
Özel maliyetler	5 yıl

**1 OCAK – 31 MART 2022 ARA HESAP DÖNEMİNE AİT FİNANSAL TABLOLARA İLİŞKİN AÇIKLAYICI DİPNOTLAR**

(Tutarlar aksi belirtilmedikçe Türk Lirası (“TL”) olarak ifade edilmiştir.)

**DİPNOT 2 - FİNANSAL TABLOLARIN SUNUMUNA İLİŞKİN ESASLAR (Devamı)**

**2.2 Önemli Muhasebe Politikalarının Özeti (Devamı)**

**Maddi duran varlıklar (Devamı)**

Beklenen faydalı ömür, kalıntı değer ve amortisman yöntemi, tahminlerde ortaya çıkan değişikliklerin olası etkileri için her yıl gözden geçirilir ve tahminlerde bir değişiklik varsa ileriye dönük olarak muhasebeleştirilir.

Bir maddi duran varlık elden çıkarıldığında veya kullanımı ya da satışından, gelecekte ekonomik yarar elde edilmesinin beklenmemesi durumunda finansal durum tablosu dışı bırakılır. Maddi duran varlıkların elden çıkarılması ya da bir maddi duran varlığın hizmetten alınması sonucu oluşan kazanç veya kayıp satış hasılatı ile varlığın defter değeri arasındaki fark olarak belirlenir ve kar veya zarar tablosuna yatırım faaliyetlerinden gelirler veya giderler hesaplarında dahil edilir.

Bir varlığın kayıtlı değeri varlığın geri kazanılabilir değerinden daha yüksekse, kayıtlı değer derhal geri kazanılabilir değerine indirilir. Geri kazanılabilir değer ilgili varlığın net satış fiyatı ya da kullanımdaki değerinin yüksek olanıdır. Net satış fiyatı, varlığın gerçeğe uygun değerinden satışı gerçekleştirmek için katlanılacak maliyetlerin düşülmesi suretiyle tespit edilir. Kullanımdaki değer ise ilgili varlığın kullanılmasına devam edilmesi suretiyle gelecekte elde edilecek tahmini nakit akımlarının finansal durum tablosu tarihi itibarıyla indirgenmiş tutarlarına artık değerlerinin eklenmesi ile tespit edilir.

Maddi duran varlığa yapılan normal bakım ve onarım harcamaları, gerçekleştiği tarihte gider olarak muhasebeleştirilmektedir. Maddi duran varlığın kapasitesini genişleterek kendisinden gelecekte elde edilen faydayı artıran nitelikteki yatırım harcamaları, maddi varlığın maliyetine eklenmektedir. Maddi duran varlıkların satışı dolayısıyla oluşan kar ve zararlar yatırım faaliyetlerinden gelir ve giderler hesaplarına dahil edilirler.

**Maddi olmayan duran varlıklar ve itfa payları**

Maddi olmayan duran varlıklar, isim hakları, imtiyaz hakları ve yazılımlardan oluşmaktadır.

Maddi olmayan duran varlıklar, elde etme maliyetlerinden mevcutsa kalıcı değer düşüklüğü ve birikmiş itfa payları düşüldükten sonraki net değeri ile gösterilmektedir (Dipnot 8).

Maddi olmayan duran varlıkların tahmin edilen faydalı ömürleri aşağıdadır:

Haklar	5-10 yıl
Yazılım	3-5 yıl

Maddi olmayan duran varlıklar olası bir değer düşüklüğünün tespiti amacıyla incelenir ve bu inceleme sonunda maddi olmayan duran varlığın kayıtlı değeri, geri kazanılabilir değerinden fazla ise, karşılık ayrılmak suretiyle kayıtlı değeri geri kazanılabilir değerine indirilir. Geri kazanılabilir değer, ilgili maddi olmayan duran varlığın mevcut kullanımından gelecek net nakit akımları ile net satış fiyatından yüksek olanı olarak kabul edilir. Maddi olmayan duran varlıkların satışı dolayısıyla oluşan kar veya zararlar yatırım faaliyetlerinden gelirler ve giderler hesaplarına dahil edilirler.

**Kiralamalar**

Eğer bir sözleşme, sözleşmede tanımlanan varlığın kullanımını kontrol etme hakkını, belirli bir süre için ve belirli bir bedel karşılığında devretmesi halini düzenliyorsa, bu sözleşmenin kiralama niteliği

**1 OCAK – 31 MART 2022 ARA HESAP DÖNEMİNE AİT FİNANSAL TABLOLARA İLİŞKİN AÇIKLAYICI DİPNOTLAR**

(Tutarlar aksi belirtilmedikçe Türk Lirası (“TL”) olarak ifade edilmiştir.)

**DİPNOT 2 - FİNANSAL TABLOLARIN SUNUMUNA İLİŞKİN ESASLAR (Devamı)**

**2.2 Önemli Muhasebe Politikalarının Özeti (Devamı)**

**Kiralamalar (Devamı)**

taşıdığı ya da bir kiralama işlemini içerdiği kabul edilir. Şirket, bir sözleşmenin başlangıcında, sözleşmenin kiralama niteliği taşıyıp taşımadığını ya da kiralama işlemi içerip içermediğini değerlendirir. Şirket, bir sözleşmenin tanımlanan bir varlığın kullanımını kontrol etme hakkını belirli bir süre için devredip devretmediğini değerlendirirken aşağıdaki koşulları göz önünde bulundurur:

- a) Kiralama sözleşmesinin konusunu oluşturan, açık veya zımni şekilde tanımlanabilir bir varlık bulunması,
- b) Kiracının, kiralama sözleşmesinin konusunu oluşturan tanımlı varlığın kullanımından sağlanacak ekonomik yararların tamamına yakını elde etme hakkının olması,
- c) Kiracının, kiralama sözleşmesinin konusunu oluşturan tanımlı varlığın kullanımını yönetme hakkının olması. Aşağıda sayılan hallerde, kiracının kiralama sözleşmesinin konusunu oluşturan tanımlı varlığı yönetme hakkına sahip olduğu kabul edilmektedir;
  - i. Kiracının, kullanım süresi boyunca varlığı işletme hakkına sahip olması (veya varlığı kendi belirlediği şekilde işletmeleri için başkalarını yönlendirmesi) ve kiralayanın bu işletme talimatlarını değiştirme hakkının bulunmaması veya
  - ii. Kiracının, kullanım süresi boyunca varlığın nasıl ve ne amaçla kullanılacağını önceden belirleyecek şekilde varlığı (ya da varlığın belirli özelliklerini) tasarlamış olması.

Sözleşmenin bu şartları sağlaması halinde Şirket, kiralamanın fiilen başladığı tarihte finansal tablolarına bir kullanım hakkı varlığı ve bir kira yükümlülüğü yansıtır.

**Kullanım hakkı varlığı**

Kullanım hakkı varlığı ilk olarak maliyet yöntemiyle muhasebeleştirilir ve aşağıdakileri içerir:

- a) Kullanım hakkı varlığı olarak kayıtlara alınacak kira yükümlülüğünün ilk ölçüm tutarı,
- b) Kullanım hakkı varlığı olarak kayıtlara alınan kira yükümlülüğünün ilk ölçüm tutarından, kiralama ile ilgili tüm kiralama teşvikleri indirim konusu yapılır,
- c) Kiralama ile ilgili Şirket tarafından katlanılan tüm doğrudan maliyetler kullanım hakkı varlığı olarak kayıtlara alınacak kira yükümlülüğünün ilk ölçüm tutarına ilave edilir ve
- d) Kiracının, kiralama sözleşmesinin konusunu oluşturan tanımlı varlığın sökülmesi ve taşınmasıyla, yerleştirildiği alanın restorasyonu ya da tanımlı varlığın kiralama hüküm ve koşullarının gerektirdiği duruma getirilmesine ilişkin restorasyonu ilgili olarak Şirket tarafından katlanılacak tahmini maliyetler de ilk ölçüm tutarına ilave edilir.

Şirket maliyet yöntemini uygularken, kullanım hakkı varlığını:

- a) Birikmiş amortisman ve birikmiş değer düşüklüğü zararları düşülmüş ve,
- b) Kira yükümlülüğünün yeniden ölçümüne göre düzeltilmiş maliyeti üzerinden ölçer.

Şirket, kullanım hakkı varlığını amortisman tabii tutarken “TMS 16 Maddi Duran Varlıklar” standardında yer alan amortisman hükümlerini uygular. Kullanım hakkı varlığının değer düşüklüğüne uğramış olup olmadığını belirlemek ve belirlenen herhangi bir değer düşüklüğü zararını muhasebeleştirmek için “TMS 36 Varlıklarda Değer Düşüklüğü” standardını uygular.

**1 OCAK – 31 MART 2022 ARA HESAP DÖNEMİNE AİT FİNANSAL TABLOLARA İLİŞKİN AÇIKLAYICI DİPNOTLAR**

(Tutarlar aksi belirtilmedikçe Türk Lirası (“TL”) olarak ifade edilmiştir.)

**DİPNOT 2 - FİNANSAL TABLOLARIN SUNUMUNA İLİŞKİN ESASLAR (Devamı)**

**2.2 Önemli Muhasebe Politikalarının Özeti (Devamı)**

**Kira yükümlülüğü**

Kiralamanın fiilen başladığı tarihte, Şirket kira yükümlülüğünü o tarihte gerçekleşmemiş olan kira ödemelerinin bugünkü değeri üzerinden ölçer. Kira ödemeleri, kiralamadaki zımnî faiz oranının kolaylıkla belirlenebilmesi durumunda, bu oran kullanılarak; zımnî faiz oranının kolaylıkla belirlenememesi durumunda ise kiracının alternatif borçlanma faiz oranı kullanılarak iskonto edilir.

Şirket'in kira yükümlülüğünün ölçümüne dâhil olan ve kiralamanın fiilen başladığı tarihte gerçekleşmemiş olan kira ödemeleri aşağıdakilerden oluşur:

- Sabit ödemelerden her türlü kiralama teşvik alacaklarının düşülmesiyle elde edilen tutar,
- Bir endeks ya da orana bağlı olan, ilk ölçümü kiralamanın fiilen başladığı tarihte bir endeks veya oran kullanılarak yapılan kira ödemeleri,
- Kiralama süresinin kiracının kiralamayı sonlandırmak için bir opsiyon kullanacağını göstermesi durumunda, kiralamanın sonlandırılmasına ilişkin ceza ödemeleri.

Kiralamanın fiilen başladığı tarihten sonra Şirket, kira yükümlülüğünü aşağıdaki şekilde ölçer:

- Kayıtlı değerini, kira yükümlülüğündeki faizi yansıtacak şekilde artırır,
- Kayıtlı değerini, yapılmış olan kira ödemelerini yansıtacak şekilde azaltır ve
- Kayıtlı değerini, varsa yeniden değerlendirmeleri ve yeniden yapılandırmaları yansıtacak şekilde yeniden ölçer. Şirket, kira yükümlülüğünün yeniden ölçüm tutarını, kullanım hakkı varlığında düzeltme olarak finansal tablolarına yansıtır.

*Uzatma ve erken sonlandırma opsiyonları*

Kiralama yükümlülüğü, sözleşmelerdeki uzatma ve erken sonlandırma opsiyonları dikkate alınarak belirlenmektedir. Sözleşmelerde yer alan uzatma ve erken sonlandırma opsiyonlarının büyük kısmı Şirket ve kiralayan tarafından müştereken uygulanabilir opsiyonlardan oluşmaktadır. Ancak eğer söz konusu uzatma ve erken sonlandırma opsiyonları, sözleşmeye göre Şirket'in inisiyatifindeyse ve opsiyonların kullanımı makul derecede kesinse, kiralama süresi bu husus göz önünde bulundurularak belirlenir. Eğer şartlarda önemli bir değişiklik olursa yapılan değerlendirme Şirket tarafından gözden geçirilmektedir.

*Kolaylaştırıcı uygulamalar*

Kiralama süresi 12 ay ve daha kısa olan kısa vadeli kiralama sözleşmeleri ile Şirket tarafından düşük değerli olarak belirlenen bilgi teknolojileri ekipman kiralamalarına (ağırlıklı olarak yazıcı, dizüstü bilgisayar, mobil telefon vb.) ilişkin sözleşmeler, TFRS 16 Kiralamalar Standardının tanıdığı istisna kapsamında değerlendirilmiş olup, bu sözleşmelere ilişkin ödemeler oluştuğu dönemde gider olarak muhasebeleştirilmeye devam edilmektedir.

**Vergiler**

Dönemin kar veya zararı üzerindeki vergi yükümlülüğü, cari dönem vergisi ve ertelenen vergiyi içermektedir. Cari dönem vergi yükümlülüğü, dönem karının vergiye tabi olan kısmı üzerinden ve finansal durum tablosu tarihi itibarıyla geçerli olan vergi oranları ile yürürlükteki vergi mevzuatları

## DOĞAN BURDA DERGİ YAYINCILIK VE PAZARLAMA A.Ş.

### 1 OCAK – 31 MART 2022 ARA HESAP DÖNEMİNE AİT FİNANSAL TABLOLARA İLİŞKİN AÇIKLAYICI DİPNOTLAR

(Tutarlar aksi belirtilmedikçe Türk Lirası (“TL”) olarak ifade edilmiştir.)

#### DİPNOT 2 - FİNANSAL TABLOLARIN SUNUMUNA İLİŞKİN ESASLAR (Devamı)

##### 2.3 Önemli Muhasebe Politikalarının Özeti (Devamı)

###### Vergiler (Devamı)

uyarınca hesaplanan vergi yükümlülüğünü ve geçmiş yıllardaki vergi yükümlülüğü ile ilgili düzeltme kayıtlarını içermektedir.

Ertelenen vergi, yükümlülük yöntemi kullanılarak, varlıkların ve yükümlülüklerin finansal tablolarda yer alan kayıtlı değerleri ile yasal vergi matrahı hesabında dikkate alınan tutarları arasındaki geçici farklar üzerinden hesaplanır. Ertelenen vergi hesaplamasında yürürlükteki vergi mevzuatı uyarınca finansal durum tablosu tarihi itibarıyla geçerli bulunan vergi oranları kullanılır.

Ertelenen vergi yükümlülüğü vergilendirilebilir geçici farkların tümü için hesaplanırken, indirilebilir geçici farklardan oluşan ertelenen vergi varlıkları, gelecekte vergiye tabi kar elde etmek suretiyle bu farklardan yararlanmanın kuvvetle muhtemel olması şartıyla hesaplanmaktadır (Dipnot 22). Bahse konu varlık ve yükümlülükler, ticari ya da mali kar/zararı etkilemeyen işleme ilişkin geçici fark, şerefiye veya diğer varlık ve yükümlülüklerin ilk defa finansal tablolara alınmasından (işletme birleşmeleri dışında) kaynaklanıyorsa muhasebeleştirilmez.

Ertelenmiş vergi yükümlülükleri, Şirket'in geçici farklılıkların ortadan kalkmasını kontrol edebildiği ve yakın gelecekte bu farkın ortadan kalkma olasılığının düşük olduğu durumlar haricinde, bağlı ortaklık ve iştiraklerdeki yatırımlar ve iş ortaklıklarındaki paylar ile ilişkilendirilen vergilendirilebilir geçici farkların tümü için hesaplanır. Bu tür yatırım ve paylar ile ilişkilendirilen vergilendirilebilir geçici farklardan kaynaklanan ertelenmiş vergi varlıkları, yakın gelecekte vergiye tabi yeterli kar elde etmek suretiyle söz konusu farklardan yararlanmanın kuvvetle muhtemel olması ve gelecekte ilgili farkların ortadan kalkmasının muhtemel olması şartlarıyla hesaplanmaktadır.

Ertelenmiş vergi varlıkları ve yükümlülükleri varlıkların gerçekleşeceği veya yükümlülüklerin yerine getirileceği dönemde geçerli olması beklenen ve finansal durum tablosu tarihi itibarıyla yasallaşmış veya önemli ölçüde yasallaşmış vergi oranları (vergi düzenlemeleri) üzerinden hesaplanır. Ertelenmiş vergi varlıkları ve yükümlülüklerinin hesaplanması sırasında, Şirket'in finansal durum tablosu tarihi itibarıyla varlıklarının defter değerini geri kazanması ya da yükümlülüklerini yerine getirmesi için tahmin ettiği yöntemlerin vergi sonuçları dikkate alınır (Dipnot 22).

###### Dönem cari ve ertelenmiş vergisi

Vergi, doğrudan özkaynaklar altında muhasebeleştirilen bir işlemle ilgili olmaması koşuluyla, kar veya zarar tablosuna dahil edilir. Aksi takdirde vergi de ilgili işlemle birlikte özkaynaklar altında muhasebeleştirilir (Dipnot 22).

###### Kıdem tazminatı yükümlülüğü

Şirket yürürlükteki Basın Mesleğinde Çalışanlar Arasındaki Münasebetlerin Tanzimi Hakkındaki Kanun (medya sektörü çalışanları için) ve diğer kanunlara göre emeklilik dolayısıyla veya istifa ve İş Kanunu'nda belirtilen davranışlar dışındaki sebeplerle iş akdi sona erdirilen çalışanlara kıdem tazminatı ödemekle yükümlüdür.

Kıdem tazminatı karşılığı, Şirket'in çalışanlarının İş Kanunu uyarınca emekliye ayrılmasından doğacak gelecekteki olası yükümlülüklerinin tahmini toplam karşılığının aktüeryal varsayımlar uyarınca bugüne indirgenmiş değerini ifade eder (Dipnot 13).

**1 OCAK – 31 MART 2022 ARA HESAP DÖNEMİNE AİT FİNANSAL TABLOLARA İLİŞKİN AÇIKLAYICI DİPNOTLAR**

(Tutarlar aksi belirtilmedikçe Türk Lirası (“TL”) olarak ifade edilmiştir.)

**DİPNOT 2 - FİNANSAL TABLOLARIN SUNUMUNA İLİŞKİN ESASLAR (Devamı)**

**2.2 Önemli Muhasebe Politikalarının Özeti (Devamı)**

Şirket, TMS 19, uyarınca kıdem tazminatı karşılığını aktüer firma tarafından hazırlanan rapor doğrultusunda hesaplamış olup, karşılığa ilişkin tüm aktüeryal kayıp ve kazançları finansal durum tablosu tarihleri itibarıyla diğer kapsamlı kar veya zarar tablosunda muhasebeleştirmiştir.

**Karşılıklar, koşullu varlık ve yükümlülükler**

Şirket'in geçmiş olaylardan kaynaklanan bir yükümlülüğünün bulunması, yükümlülüğün yerine getirilmesi için ekonomik fayda içeren kaynakların işletmeden çıkmasının muhtemel olması ve söz konusu yükümlülük tutarı konusunda güvenilir biçimde tahmin edilebiliyor olması durumunda ilgili yükümlülük karşılık olarak finansal tablolara alınır. Koşullu yükümlülükler, ekonomik fayda içeren kaynakların işletmeden çıkma ihtimalinin olup olmadığının tespiti amacıyla sürekli olarak değerlendirilmeye tabi tutulur. Koşullu yükümlülük olarak işleme tabi tutulan kalemler için gelecekte ekonomik fayda içeren kaynakların işletmeden çıkma ihtimalinin muhtemel hale gelmesi durumunda, bu koşullu yükümlülük, güvenilir tahminin yapılamadığı durumlar hariç, olasılıktaki değişikliğin meydana geldiği dönemin finansal tablolarında karşılık olarak kayıtlara alınır (Dipnot 11).

Şirket koşullu yükümlülüklerin muhtemel hale geldiği ancak ekonomik fayda içeren kaynakların tutarı hakkında güvenilir tahminin yapılamaması durumunda ilgili yükümlülüğü dipnotlarında göstermektedir.

Geçmiş olaylardan kaynaklanan ve mevcudiyeti işletmenin tam anlamıyla kontrolünde bulunmayan bir veya daha fazla kesin olmayan olayın gerçekleşip gerçekleşmemesi ile teyit edilecek olan varlık, şarta bağlı varlık olarak değerlendirilir. Ekonomik fayda içeren kaynakların işletmeye girme ihtimalinin yüksek bulunması durumunda şarta bağlı varlıklar finansal tablo dipnotlarında açıklanır.

Karşılık tutarının ödenmesi için kullanılan ekonomik faydaların tamamının ya da bir kısmının üçüncü taraflarca karşılanmasının beklendiği durumlarda tahsil edilecek olan tutar, bu tutarın geri ödemesinin kesin olması ve tutarın güvenilir bir şekilde hesaplanması durumunda, bir varlık olarak muhasebeleştirilir (Dipnot 11).

**Varlıklarda değer düşüklüğü**

Şirket, sınırsız ömre sahip maddi olmayan duran varlıklar dışındaki tüm varlıkları için her finansal durum tablosu tarihinde, söz konusu varlığa ilişkin değer kaybının olduğuna dair herhangi bir gösterge olup olmadığını değerlendirir. Eğer böyle bir gösterge mevcutsa, o varlığın kayıtlı değeri, kullanım veya satış yoluyla elde edilecek olan tutarlardan yüksek olanı ifade eden net gerçekleşebilir değer ile karşılaştırılır. Değer düşüklüğünün saptanması için varlıklar, ayrı tanımlanabilir nakit akımları (nakit üreten birimler) olan en alt seviyede gruplanırlar. Eğer söz konusu varlığın veya o varlığın ait olduğu nakit üreten herhangi bir birimin kayıtlı değeri, net gerçekleşebilir değerden yüksekse, değer düşüklüğü meydana gelmiştir. Değer düşüklüğü zararları kar veya zarar tablosunda muhasebeleştirilir.

Karşılık tutarının ödenmesi için kullanılan ekonomik faydaların tamamının ya da bir kısmının üçüncü taraflarca karşılanmasının beklendiği durumlarda tahsil edilecek olan tutar, bu tutarın geri ödemesinin kesin olması ve tutarın güvenilir bir şekilde hesaplanması durumunda, bir varlık olarak muhasebeleştirilir (Dipnot 11).

**Sermaye ve kar payları**

Adi paylar, özkaynak olarak sınıflandırılır. Şirket, kar payı gelirlerini ilgili kar payı alma hakkını oluşturduğu tarihte finansal tablolara yansıtmaktadır. Kar payı borçları, kar dağıtımının bir unsuru olarak Genel Kurul tarafından onaylandığı dönemde yükümlülük olarak finansal tablolara yansıtılır (Dipnot 15).



**1 OCAK – 31 MART 2022 ARA HESAP DÖNEMİNE AİT FİNANSAL TABLOLARA İLİŞKİN AÇIKLAYICI DİPNOTLAR**

(Tutarlar aksi belirtilmedikçe Türk Lirası (“TL”) olarak ifade edilmiştir.)

**DİPNOT 2 - FİNANSAL TABLOLARIN SUNUMUNA İLİŞKİN ESASLAR (Devamı)**

**2.2 Önemli Muhasebe Politikalarının Özeti (Devamı)**

**Yabancı para cinsinden işlemler**

Yabancı para işlemler, işlem tarihindeki kurlar kullanılarak fonksiyonel para birimine çevrilir. Bu tür işlemlerden ve yabancı para cinsinden olan parasal varlıkların ve yükümlülüklerin yılsonu kurlarıyla çevriminden doğan yabancı para çevrim gelir ve giderleri, genellikle kar veya zararda muhasebeleştirilir. Eğer nakit akış riskinden korunma amaçlı olarak ve net yatırımın finansal riskten korunma amaçlı olarak net yatırımın bir parçası olarak değerlendirildiğinde özkaynaklarda kalmaya devam eder.

Borçlanmalar ile ilgili yabancı para çevrim gelir ve giderleri kar veya zarar tablosunda finansal giderler başlığı altında sunulur. Diğer tüm yabancı para çevrim gelirleri ve giderleri kar veya zarar tablosunda net olarak diğer gelir veya diğer giderler başlığı altında sunulur.

Yabancı para cinsinden gerçeğe uygun değerinden ölçülen parasal olmayan kalemler, gerçeğe uygun değerlerin tespit edildiği tarihte geçerli olan döviz kurları kullanılarak çevrilmiştir. Gerçeğe uygun değerden taşınan varlıklar ve yükümlülüklerin çevrim farkları gerçeğe uygun değer kazanç veya kayıplarının bir parçası olarak raporlanır. Örneğin, gerçeğe uygun değeri kar veya zararda tutulan hisse senetleri gibi, parasal olmayan varlıkların ve yükümlülüklerin çevrim farkları kar veya zarar tablosunda gerçeğe uygun değer kazanç veya kayıplarının bir parçası olarak ve satılmaya hazır finansal varlıklar olarak sınıflandırılan hisse senetleri gibi parasal olmayan varlıkların çevrim farkları diğer kapsamlı gelirlerde muhasebeleştirilir.

**Gelirlerin kaydedilmesi**

*Dergi satışı ve reklam gelirleri*

Dergi satış gelirleri, dergilerin dağıtım şirketine teslim edildiği tarihte faturalanmış değerler üzerinden dönemsellik ilkesine göre kaydedilir. Reklam gelirleri ise reklamların yayınlandığı tarihe göre faturalanmış değerler üzerinden tahakkuk esasına ve dönemsellik ilkesine göre kaydedilir. Kaydedilecek gelirin miktarı güvenilir olarak ölçülebilir olduğunda ve işlemlerden kaynaklanan ekonomik faydalar olduğunda, gelirler ilk olarak elde edilecek ya da elde edilebilir tutarın gerçeğe uygun değeriyle kaydedilmelidir. Satış işlemi bir finansman işlemi de içeriyorsa, satış bedelinin makul değeri, alacakların izleyen dönemlerde elde edilecek tutarların etkin faiz yöntemi ile iskonto edilmesiyle hesaplanır. İskonto işleminde kullanılan faiz oranı, alacağın nominal değerini ilgili mal veya hizmetin peşin satış fiyatına indirgeyen faiz oranıdır (Dipnot 16).

*Takas (“Barter”) anlaşmaları*

Şirket, reklam ile diğer ürün ve hizmetler karşılığında reklam hizmetleri sunmaktadır. Benzer özellikler ve değere sahip hizmet veya malların takas edilmesi, gelir doğuran işlemler olarak tanımlanmaz iken farklı özellikler ve değere sahip hizmet veya malların takas edilmesi gelir doğuran işlemler olarak tanımlanır.

Gelir, transfer edilen nakit ve nakit benzerlerini de hesaba katmak suretiyle, elde edilen mal veya hizmetin gerçeğe uygun değeri olarak değerlendirilir. Elde edilen mal veya hizmetin gerçeğe uygun değerinin güvenilir bir şekilde belirlenemediği durumlarda gelir, transfer edilen nakit ve nakit benzerlerini de hesaba katmak suretiyle verilen mal veya hizmetlerin makul değeri olarak değerlendirilir. Takas anlaşmaları tahakkuk esasına göre kaydedilir (Dipnot 12).

## DOĞAN BURDA DERGİ YAYINCILIK VE PAZARLAMA A.Ş.

### 1 OCAK – 31 MART 2022 ARA HESAP DÖNEMİNE AİT FİNANSAL TABLOLARA İLİŞKİN AÇIKLAYICI DİPNOTLAR

(Tutarlar aksi belirtilmedikçe Türk Lirası (“TL”) olarak ifade edilmiştir.)

#### DİPNOT 2 - FİNANSAL TABLOLARIN SUNUMUNA İLİŞKİN ESASLAR (Devamı)

##### 2.2 Önemli Muhasebe Politikalarının Özeti (Devamı)

###### Gelirlerin kaydedilmesi (Devamı)

###### *Edim Yükümlülükleri*

Şirket her bir edim yükümlülüğü için, sözleşme başlangıcında edim yükümlülüğünü zamanla yerine getirip getirmediğini, ya da edim yükümlülüğünün zamanın belli bir anında yerine getirip getirmediğini belirler.

Şirket'in reklam gelirleri, dergilerde yayımlanan reklamlardan ve sponsorluk gelirlerinden oluşmaktadır. Müşterinin reklam yayımladıkça edimden sağlanan faydayı eş zamanlı alıp tüketmesi, Şirket'in hizmetin kontrolünü zamanla devrettiğini göstermektedir. Bu sebeple hasılat, edim yükümlülüğü yerine getirildikçe (reklam yayımlandıkça) zamanın belirli bir anında ve “çıktı yöntemi”ne göre muhasebeleştirilir. Reklamların yayımlanmayan kısmı ise sözleşme yükümlülüğü olarak finansal durum tablosunda muhasebeleştirilir.

Dergi satış gelirleri, dağıtıcı firma tarafından satış kanallarına sevk edildiğinde , “zamanın belirli bir anında“ muhasebeleştirilir.

Şirket sözleşmeye dayalı yükümlülüklerini finansal durum tablosunda “Ertelenmiş gelirler” hesabı altında muhasebeleştirmektedir.

Şirket, sözleşmenin başlangıcında, müşteriye taahhüt ettiği mal veya hizmetin devir tarihi ile müşterinin bu mal veya hizmetin bedelini ödediği tarih arasında geçen sürenin bir yıl veya daha az olacağını öngörmesi durumunda, taahhüt edilen bedelde önemli bir finansman bileşeninin etkisi için düzeltme yapmamaktadır. Diğer taraftan, hasılatın içerisinde önemli bir finansman unsuru bulunması durumunda, hasılat değeri gelecekte oluşacak tahsilatların, finansman unsuru içerisinde yer alan faiz oranı ile indirgenmesi ile tespit edilir. Fark, “tahakkuk esası”na göre “esas faaliyetlerden diğer gelirler” olarak ilgili dönemlere kaydedilir (Dipnot 18).

###### Finansal bilgilerin bölümlere göre raporlanması

Şirket, bir iş kolunda ve bir coğrafi bölgede faaliyet gösterdiği için bölümlere göre raporlama yapmamaktadır.

###### Pay başına kazanç/(kayıp)

Kar veya zarar tablosunda belirtilen pay başına kar/(zarar), dönem net kar/(zararı)'nın, dönem boyunca piyasada bulunan payların ağırlıklı ortalama sayısına bölünmesi ile bulunur.

Türkiye’de şirketler sermayelerini geçmiş yıl karlarından ve diğer dağıtılabilir yedeklerden dağıttıkları “bedelsiz pay” yolu ile artırabilmektedirler. Bu tip “bedelsiz pay” dağıtımları, pay başına kazanç hesaplamalarında, finansal tablolarda sunulan tüm dönemlerde ihraç edilmiş pay gibi değerlendirilir. Buna göre bu hesaplamalarda kullanılan ağırlıklı ortalama pay sayısı, geçmişteki pay dağıtımları da dikkate alınmak suretiyle bulunmuştur (Dipnot 23).

## DOĞAN BURDA DERGİ YAYINCILIK VE PAZARLAMA A.Ş.

### 1 OCAK – 31 MART 2022 ARA HESAP DÖNEMİNE AİT FİNANSAL TABLOLARA İLİŞKİN AÇIKLAYICI DİPNOTLAR

(Tutarlar aksi belirtilmedikçe Türk Lirası (“TL”) olarak ifade edilmiştir.)

#### DİPNOT 2 - FİNANSAL TABLOLARIN SUNUMUNA İLİŞKİN ESASLAR (Devamı)

##### 2.2 Önemli Muhasebe Politikalarının Özeti (Devamı)

###### Raporlama döneminden sonraki olaylar

Şirket, raporlama döneminden sonraki düzeltme gerektiren olayların ortaya çıkması durumunda, finansal tablolara alınan tutarları bu yeni duruma uygun şekilde düzeltir.

Raporlama döneminden sonra ortaya çıkan hususların düzeltme gerektirmeyen hususlar olması halinde finansal tablo dipnotlarında açıklama yapılır (Dipnot 27).

###### Nakit akış tablosu

Nakit akış tablosunda, döneme ilişkin nakit akışları işletme, yatırım ve finansman faaliyetlerine dayalı bir biçimde sınıflandırılarak raporlanır.

İşletme faaliyetlerinden kaynaklanan nakit akışları, Şirket’in esas faaliyetlerinden kaynaklanan nakit akışlarını gösterir.

Yatırım faaliyetleriyle ilgili nakit akışları, Şirket’in yatırım faaliyetlerinde (maddi ve maddi olmayan duran varlık yatırımları) kullandığı ve elde ettiği nakit akışlarını gösterir.

Finansman faaliyetlerine ilişkin nakit akışları, Şirket’in finansman faaliyetlerinden sağladığı kaynakları ve bu kaynakların geri ödemelerini gösterir.

Hazır değerler, nakit para, vadesiz mevduat ve satın alım tarihinden itibaren vadeleri 3 ay veya 3 aydan daha az olan, hemen nakde çevrilebilecek olan ve önemli tutarda değer değişikliği riskini taşımayan yüksek likiditeye sahip diğer kısa vadeli yatırımlardır.

##### 2.3 Önemli Muhasebe Tahminleri, Varsayımları ve Kararları

###### Şirket’in muhasebe politikalarını uygularken aldığı kritik kararlar

Dipnot 2.2’de belirtilen muhasebe politikalarının uygulanması sürecinde yönetim, finansal tablolarda muhasebeleştirilen tutarlar üzerinde önemli etkisi olan aşağıdaki yorumları yapmıştır:

###### Şüpheli alacak karşılıkları

Şirket, tahsil imkanının kalmadığına dair objektif bir bulgu olduğu takdirde ilgili ticari alacaklar için bir şüpheli alacak karşılığı ayırmaktadır. Söz konusu bu karşılığın tutarı, alacağın kayıtlı değeri ile tahsili mümkün tutar arasındaki farktır. Tahsili mümkün tutar, teminatlardan ve güvencelerden tahsil edilebilecek tutarlar da dahil olmak üzere beklenen nakit girişlerinin, başlangıçta oluşan alacağın orijinal etkin faiz oranı esas alınarak iskonto edilen cari değeridir.

Şirket’in olağan ticari faaliyet döngüsü dikkate alındığında, vadesi bu olağan ticari faaliyet döngüsünün dışına sarkan ticari alacakları için, ticari alacağın idari ve/veya kanuni takipte olması, teminatlı veya teminatsız olması, objektif bir bulgu vb. durumları da değerlendirmek suretiyle şüpheli alacak karşılığı ayırmayı değerlendirmektedir (Dipnot 4).

## DOĞAN BURDA DERGİ YAYINCILIK VE PAZARLAMA A.Ş.

### 1 OCAK – 31 MART 2022 ARA HESAP DÖNEMİNE AİT FİNANSAL TABLOLARA İLİŞKİN AÇIKLAYICI DİPNOTLAR

(Tutarlar aksi belirtilmedikçe Türk Lirası (“TL”) olarak ifade edilmiştir.)

#### DİPNOT 2 - FİNANSAL TABLOLARIN SUNUMUNA İLİŞKİN ESASLAR (Devamı)

##### 2.3 Önemli Muhasebe Tahminleri, Varsayımları ve Kararları (Devamı)

###### Dava karşılıkları

Dava karşılıkları finansal durum tablosu tarihi itibarıyla Şirket aleyhine açılan davaların riskine göre belirlenmektedir. Riskin belirlenmesinde Şirket aleyhine açılan geçmişteki davaların sonuçları göz önünde bulundurulmaktadır. Şirket, davalara ilişkin ilgili avukatlarının görüşleri doğrultusunda ve geçmişte aynı nitelikte olup sonuçlanmış emsal davaların değerlendirilmesi neticesinde 31 Mart 2022 tarihi itibarıyla 1.260.399 TL karşılık ayırmıştır (31 Aralık 2021: 1.265.399 TL) (Dipnot 11).

###### Ertelenmiş Vergi

Şirket, geçici zamanlama farkları için ertelenmiş vergi varlığı ve yükümlülüğü muhasebeleştirilmektedir. Ertelenmiş vergi varlıklarının kısmen ya da tamamen geri kazanılabilir tutarı mevcut koşullar altında tahmin edilmiştir.

Değerlendirme sırasında, gelecekteki kar projeksiyonları, cari dönemlerde oluşan zararlar, kullanılmamış zararların ve diğer vergi varlıklarının son kullanılabileceği tarihler ve gerektiğinde kullanılabilecek vergi planlama stratejileri göz önünde bulundurulmuştur. Elde edilen veriler ışığında, Şirket'in gelecekte elde edilecek vergiye tabi kar ertelenmiş vergi varlıklarının tamamını karşılamaya yetmiyorsa, ertelenmiş vergi varlığının tamamı veya bir kısmına karşılık ayrılır.

###### Dergi iade karşılıkları

Şirket, cari dönem sonunda iadelerin piyasadan çekilmiş olmasına rağmen henüz iade faturalarının oluşmadığı ya da yayının periyodunun tamamlanmadığı durumlarda iade karşılığı muhasebeleştirilmektedir. İade karşılıkları geçmiş dönemlere dayalı istatistikî veriler, döneme ait saha satış verileri vb. kullanılarak, döneme ait satış gelirlerini dönemsel ilkesi çerçevesinde yansıtılabilmek için ayrılan karşılıklardır.

###### Kıdem tazminatı yükümlülüğü

Şirket, TMS 19 uyarınca kıdem tazminatı karşılığını aktüer firma tarafından hazırlanan rapor doğrultusunda hesaplamış olup, karşılığa ilişkin tüm aktüeryal kayıp ve kazançları finansal durum tablosu tarihleri itibarıyla diğer kapsamlı kar veya zarar tablosunda muhasebeleştirmiştir.

1 Ocak – 31 Mart 2022 ara hesap döneminde aktüeryal kazanç/kayıp hesaplanmamıştır (Dipnot 13).

###### Maddi ve maddi olmayan duran varlıkların faydalı ömürleri

Şirket yönetimi maddi ve maddi olmayan duran varlıkların faydalı ekonomik ömürlerinin belirlenmesinde Vergi Usul Kanunu uygulamaları, genel kabul görmüş faydalı kullanım ömürleri ve varsa ilgili duran varlığın kullanım hakkı sözleşmesindeki süreler doğrultusunda varsayımlarda bulunmuştur.

## DOĞAN BURDA DERGİ YAYINCILIK VE PAZARLAMA A.Ş.

### 1 OCAK – 31 MART 2022 ARA HESAP DÖNEMİNE AİT FİNANSAL TABLOLARA İLİŞKİN AÇIKLAYICI DİPNOTLAR

(Tutarlar aksi belirtilmedikçe Türk Lirası (“TL”) olarak ifade edilmiştir.)

#### DİPNOT 2 - FİNANSAL TABLOLARIN SUNUMUNA İLİŞKİN ESASLAR (Devamı)

##### 2.3 Önemli Muhasebe Tahminleri, Varsayımları ve Kararları (Devamı)

###### Kovid-19 salgınının şirket faaliyetlerine etkisi

2019 yılının son döneminde Çin merkezli Kovid 19 (Koronavirüs) hakkında bilgiler gelmeye başlamış ve sınırlı sayıda vaka Dünya Sağlık Örgütü’ne bildirilmiştir. 2020 yılının ilk aylarında virus yayılımını uluslararası olarak sürdürmüş ve negatif etkisi artmaya başlamıştır. Bu bağlamda, Şirket’in satış gelirleri, iptal edilen etkinlikler ile yine iptal edilen yayınlar sebebiyle düşmüştür; reklam, etkinlik ve promosyon giderleri de buna paralel olarak azalmıştır. Bu süreçte Kovid 19’un Şirket’in faaliyetlerine ve finansal durumuna olası etkilerini mümkün olan en az seviyeye indirmek için gerekli aksiyonlar Şirket yönetimi tarafından alınmıştır. Bu esnada Şirket tarafından, yatırım harcamaları ve operasyonel giderlerin minimize edilmesi için aksiyonlar alınmış, likidite pozisyonunu güçlendirmek adına ödeme ve tahsilat vadeleri incelenerek nakit yönetim stratejisi gözden geçirilmiştir. 2021 yılında ve devamında piyasalarda kısmen toparlanma olsa da etkiler devam etmektedir. 2020 yılında uygulanmaya başlanmış olan önlemler sürdürülmektedir.

Kovid 19 salgınının tedarik zinciri ve emtia fiyatları üzerindeki etkisinin gerek dünyada gerekse Türkiye’de ne kadar süre ile devam edeceği henüz net olarak tahmin edilememekte olup, gelişmelere bağlı olarak faaliyetler üzerindeki etkisi ile ilgili sağlıklı bir değerlendirme yapma imkanı söz konusu olabilecektir. Şirket, 31 Mart 2022 tarihli finansal tablolarını hazırlarken Kovid 19 salgınının finansal tablolarına olası etkilerini değerlendirmiş ve finansal tabloların hazırlanmasında kullanılan tahmin ve varsayımlarını gözden geçirmiştir. Bu kapsamda, 31 Mart 2022 tarihli finansal tablolarda meydana gelebilecek muhtemel değer düşüklükleri değerlendirilmiş ve önemli bir etki tespit edilmemiştir.

#### DİPNOT 3 - NAKİT VE NAKİT BENZERLERİ

	31 Mart 2022	31 Aralık 2021
Bankalar		
- vadeli mevduat	28.397.887	30.261.748
- vadesiz mevduat	2.744.361	464.169
Diğer hazır değerler	358.347	288.228
	<b>31.500.595</b>	<b>31.014.145</b>

31 Mart 2022 tarihinde vadeli mevduat yıllık brüt faiz oranı TL %16,25, ABD Doları için %1,65’dir (31 Aralık 2021: TL %16,00, Amerikan Doları %0,60). 31 Mart 2022 ve 31 Aralık 2021 tarihleri itibarıyla vadeli mevduatların vadelerine kalan süre üç aydan kısadır. 31 Mart 2022 ve 31 Aralık 2021 tarihleri itibarıyla “diğer hazır değerler”in tamamı, kredi kartı slip alacaklarından oluşmaktadır.

Dönemler itibarıyla nakit akış tablosunda yer alan nakit ve nakit benzerleri, döneme isabet eden faiz hariç banka mevduatlarından oluşmakta olup tutarları aşağıdaki gibidir:

	31 Mart 2022	31 Aralık 2021	31 Mart 2021	31 Aralık 2020
Hazır değerler	31.500.595	31.014.145	20.844.870	18.965.271
Eksi: faiz tahakkukları	(1.519)	(10.257)	(6.920)	(17.323)
<b>Nakit ve nakit benzerleri</b>	<b>31.499.076</b>	<b>31.003.888</b>	<b>20.837.950</b>	<b>18.947.948</b>

## DOĞAN BURDA DERGİ YAYINCILIK VE PAZARLAMA A.Ş.

### 1 OCAK – 31 MART 2022 ARA HESAP DÖNEMİNE AİT FİNANSAL TABLOLARA İLİŞKİN AÇIKLAYICI DİPNOTLAR

(Tutarlar aksi belirtilmedikçe Türk Lirası (“TL”) olarak ifade edilmiştir.)

#### DİPNOT 4 - TİCARİ ALACAK VE BORÇLAR

##### İlişkili olmayan taraflardan kısa vadeli ticari alacaklar

	31 Mart 2022	31 Aralık 2021
Ticari alacaklar	28.939.026	28.446.315
Alınan çekler	34.000	366.157
Eksi: Vadeli satışlardan kaynaklanan kazanılmamış finansman geliri	(484.963)	(447.621)
Eksi: Şüpheli ticari alacaklar karşılığı	(3.255.993)	(3.292.843)
	<b>25.232.070</b>	<b>25.072.008</b>

31 Mart 2022 tarihi itibarıyla Şirket'in vadesi geçmemiş ticari alacaklarının ortalama vadesi 96 gündür (31 Aralık 2021: 84 gündür). Şirket'in Doruk Faktoring A.Ş. (“Doruk Faktoring”) ile imzaladığı faktoring anlaşması uyarınca, Şirket'in reklam satışlarıyla ilgili 8.452.624 TL (31 Aralık 2021: 12.280.596 TL) tutarındaki ticari alacağı Doruk Faktoring tarafından takip edilmektedir. Faktoring anlaşması uyarınca Şirket, söz konusu alacaklarla ilgili tahsil edilmeme riskini devretmemiştir.

Bu döneme ilişkin kısa vadeli ticari alacaklara ait ipotek ve kefalet bulunmamakla birlikte (31 Aralık 2021: Bulunmamaktadır), vadesi geçmiş ticari alacaklar için toplam teminat olarak alınan 142.712 TL'lik çek mevcuttur (31 Aralık 2021: 189.456 TL çek).

Şirket'in Doruk Faktoring'e temlik edilen alacakları için vadeli satışlardan kaynaklanan kazanılmamış finansman geliri tutarı 126.781 TL (31 Aralık 2021:189.565 TL) ve bu tutarın hesaplanmasında uygulanan yıllık faiz oranı TL %21,25, USD %2,51, EUR %1,78'dur. Bu yöntemde kullanılan ve bileşik faiz esasıyla belirlenen oran “etkin faiz oranı” olarak adlandırılmakta olup; söz konusu oran Türkiye Cumhuriyet Merkez Bankası verileri dikkate alınarak belirlenmiştir (31 Aralık 2021: TL %20,92, USD %2,40, EUR %1,71).

31 Mart 2022 ve 2021 tarihleri itibarıyla şüpheli ticari alacak karşılığının hareket tablosu aşağıda belirtilmiştir:

##### Şüpheli alacaklar

	2022	2021
<b>1 Ocak</b>	<b>(3.292.843)</b>	<b>(3.843.931)</b>
Dönem içinde ayrılan karşılıklar (Dipnot 18)	(25.898)	-
Değersiz hale geldiği tespit edilen alacaklar	4.718	-
Beklenen kredi zararı	20.848	73.444
Dönem içinde yapılan tahsilatlar	37.182	79.439
<b>31 Mart</b>	<b>(3.255.993)</b>	<b>(3.691.048)</b>

31 Mart 2022 tarihi itibarıyla 2.676.935 TL (31 Aralık 2021: 3.265.327 TL) tutarındaki ticari alacaklar, vadesi geçmiş olmasına rağmen şüpheli alacak olarak değerlendirilmemiştir (Dipnot 25).

Şirket, sektörün tahsilat koşulları ve dinamikleri ile finansal durum tablosu tarihinden sonra kısa süre içinde tahsil edilen yüksek tutarları da göz önünde bulundurarak, gecikmeler için herhangi bir tahsilat riski öngörmemektedir.

## DOĞAN BURDA DERGİ YAYINCILIK VE PAZARLAMA A.Ş.

### 1 OCAK – 31 MART 2022 ARA HESAP DÖNEMİNE AİT FİNANSAL TABLOLARA İLİŞKİN AÇIKLAYICI DİPNOTLAR

(Tutarlar aksi belirtilmedikçe Türk Lirası (“TL”) olarak ifade edilmiştir.)

#### DİPNOT 4 - TİCARİ ALACAK VE BORÇLAR (Devamı)

##### İlişkili olmayan taraflara kısa vadeli ticari borçlar

	31 Mart 2022	31 Aralık 2021
Ticari borçlar – yurtiçi	7.988.141	6.287.654
Gider tahakkuku <sup>(1)</sup>	5.223.450	4.649.733
Dışarıdan sağlanan fayda ve hizmet	1.519.998	1.332.585
Ticari borçlar – yurtdışı	1.490.709	873.033
Yabancı yayın maliyet <sup>(1)</sup>	1.099.015	1.793.194
Yabancı yayın telifi <sup>(1)</sup>	413.172	811.894
	<b>17.734.485</b>	<b>15.748.093</b>
Eksi: Vadeli alışlardan kaynaklanan ertelenmiş finansman gideri	(221.913)	(167.513)
	<b>17.512.572</b>	<b>15.580.580</b>

<sup>(1)</sup> Bu kalemler tahakkuk hesapları olup, tahakkuklar takip eden ayda ilgili gider faturaları alındıktan sonra iptal edilecek olan tahakkuklardır. Gerçekleşen tutar ile ayrılan gider tahakkukları arasında önemli farklılıklar olmadığından hareket tabloları verilmemiştir.

Şirket’in ticari borçlarının ortalama vadesi 72 gündür (31 Aralık 2021: 71 gün) ve iskonto işleminde kullanılan yıllık faiz oranı TL %21,25, USD %2,51, EUR %1,78’dir. Bu yöntemde kullanılan ve bileşik faiz esasıyla belirlenen oran “etkin faiz oranı” olarak adlandırılmakta olup; söz konusu oran Türkiye Cumhuriyet Merkez Bankası verileri dikkate alınarak belirlenmiştir (31 Aralık 2021: TL %20,92, USD %2,40, EUR %1,71).

#### DİPNOT 5 - DİĞER ALACAK VE BORÇLAR

##### İlişkili olmayan taraflardan diğer uzun vadeli alacaklar

	31 Mart 2022	31 Aralık 2021
Verilen depozito ve teminatlar	2.967	2.967
	<b>2.967</b>	<b>2.967</b>

##### İlişkili olmayan taraflara diğer kısa vadeli borçlar

	31 Mart 2022	31 Aralık 2021
Ödenecek KDV <sup>(1)</sup>	323.740	268.157
Diğer borçlar	131.706	103.304
	<b>455.446</b>	<b>371.461</b>

<sup>(1)</sup> Sorumlu Sıfatı ile Ödenecek KDV’yi içermektedir.

## DOĞAN BURDA DERGİ YAYINCILIK VE PAZARLAMA A.Ş.

### 1 OCAK – 31 MART 2022 ARA HESAP DÖNEMİNE AİT FİNANSAL TABLOLARA İLİŞKİN AÇIKLAYICI DİPNOTLAR

(Tutarlar aksi belirtilmedikçe Türk Lirası (“TL”) olarak ifade edilmiştir.)

#### DİPNOT 6 - STOKLAR

##### Stoklar

	31 Mart 2022	31 Aralık 2021
Mamul	1.691.872	1.641.755
Hammadde	635.127	541.069
Diğer stoklar	31.592	31.592
	<b>2.358.591</b>	<b>2.214.416</b>

#### DİPNOT 7 - MADDİ DURAN VARLIKLAR

	1 Ocak 2022	İlaveler	Çıkışlar	31 Mart 2022
<b>Maliyet</b>				
Binalar	113.652	-	-	113.652
Motorlu araçlar	-	-	-	-
Mobilya ve demirbaşlar	13.023.749	54.640	(8.309.762)	4.768.627
Özel maliyetler	2.087.802	137.460	(419.233)	1.806.029
	<b>15.225.203</b>	<b>192.100</b>	<b>(8.728.995)</b>	<b>6.688.308</b>
<b>Birikmiş amortisman</b>				
Binalar	(48.969)	(568)	-	(49.537)
Motorlu araçlar	-	-	-	-
Mobilya ve demirbaşlar	(12.381.325)	(67.535)	8.309.762	(4.139.098)
Özel maliyetler	(2.084.395)	(6.714)	419.233	(1.671.876)
	<b>(14.514.689)</b>	<b>(74.817)</b>	<b>8.728.995</b>	<b>(5.860.511)</b>
<b>Net kayıtlı değer</b>	<b>710.514</b>			<b>827.797</b>



**DOĞAN BURDA DERGİ YAYINCILIK VE PAZARLAMA A.Ş.****1 OCAK – 31 MART 2022 ARA HESAP DÖNEMİNE AİT FİNANSAL TABLOLARA İLİŞKİN AÇIKLAYICI DİPNOTLAR**

(Tutarlar aksi belirtilmedikçe Türk Lirası (“TL”) olarak ifade edilmiştir.)

**DİPNOT 7 - MADDİ DURAN VARLIKLAR (Devamı)**

	1 Ocak 2021	İlaveler	Çıkışlar	31 Mart 2021
<b>Maliyet</b>				
Binalar	113.652	-	-	113.652
Motorlu araçlar	-	-	-	-
Mobilya ve demirbaşlar	12.630.118	72.405	(4.560)	12.697.963
Özel maliyetler	2.087.802	-	-	2.087.802
	<b>14.831.572</b>	<b>72.405</b>	<b>(4.560)</b>	<b>14.899.417</b>
<b>Birikmiş amortisman</b>				
Binalar	(46.696)	(568)	-	(47.264)
Motorlu araçlar	-	-	-	-
Mobilya ve demirbaşlar	(12.128.143)	(65.603)	4.465	(12.189.281)
Özel maliyetler	(2.074.171)	(2.556)	-	(2.076.727)
	<b>(14.249.010)</b>	<b>(68.727)</b>	<b>4.465</b>	<b>(14.313.272)</b>
<b>Net kayıtlı değer</b>	<b>582.562</b>			<b>586.145</b>

31 Mart 2022 tarihi itibarıyla maddi duran varlıklar üzerinde rehin veya ipotek bulunmamaktadır (31 Aralık 2021: Bulunmamaktadır). 31 Mart 2022 ve 31 Aralık 2021 tarihleri itibarıyla finansal kiralama yoluyla elde edilen duran varlık bulunmamaktadır.

**DİPNOT 8 - MADDİ OLMAYAN DURAN VARLIKLAR**

	1 Ocak 2022	İlaveler	Çıkışlar	31 Mart 2022
<b>Maliyet</b>				
Haklar	3.307.558	105.001	-	3.412.559
Yazılım	2.930.248	-	-	2.930.248
	<b>6.237.806</b>	<b>105.001</b>	<b>-</b>	<b>6.342.807</b>
<b>Birikmiş itfa payı</b>				
Haklar	(3.228.952)	(9.960)	-	(3.238.912)
Yazılım	(2.896.599)	(8.860)	-	(2.905.459)
	<b>(6.125.551)</b>	<b>(18.820)</b>	<b>-</b>	<b>(6.144.371)</b>
<b>Net kayıtlı değer</b>	<b>112.255</b>			<b>198.436</b>

## DOĞAN BURDA DERGİ YAYINCILIK VE PAZARLAMA A.Ş.

### 1 OCAK – 31 MART 2022 ARA HESAP DÖNEMİNE AİT FİNANSAL TABLOLARA İLİŞKİN AÇIKLAYICI DİPNOTLAR

(Tutarlar aksi belirtilmedikçe Türk Lirası (“TL”) olarak ifade edilmiştir.)

#### DİPNOT 8 - MADDİ OLMAYAN DURAN VARLIKLAR (Devamı)

	1 Ocak 2021	İlaveler	Çıkışlar	31 Mart 2021
<b>Maliyet</b>				
Haklar	3.267.558	-	-	3.267.558
Yazılım	2.927.748	-	-	2.927.748
	<b>6.195.306</b>	-	-	<b>6.195.306</b>
<b>Birikmiş itfa payı</b>				
Haklar	(3.207.479)	(4.974)	-	(3.212.453)
Yazılım	(2.861.785)	(8.651)	-	(2.870.436)
	<b>(6.069.264)</b>	<b>(13.625)</b>	-	<b>(6.082.889)</b>
<b>Net kayıtlı değer</b>	<b>126.042</b>			<b>112.417</b>

31 Mart 2022 tarihi itibarıyla toplam 93.637 TL (31 Mart 2021: 82.352 TL) tutarındaki amortisman ve itfa giderinin 61.095 TL (31 Mart 2021: 65.063 TL)'si pazarlama giderleri ile genel yönetim giderlerinde, 32.542 TL (31 Mart 2021: 17.289 TL)'lik kısmı satılan malın maliyetinde sınıflandırılmıştır (Dipnot 16 ve 17).

#### DİPNOT 9 – KULLANIM HAKKI VARLIKLARI

	1 Ocak 2022	İlaveler	Yeniden Ölçümleme <sup>(1)</sup>	31 Mart 2022
<b>Maliyet</b>				
Binalar	14.803.448	-	(1.139.791)	13.663.657
Motorlu araçlar	1.087.330	-	-	1.087.330
	<b>15.890.778</b>	-	<b>(1.139.791)</b>	<b>14.750.987</b>
<b>Birikmiş itfa payı</b>				
Binalar	(11.204.994)	(436.453)	-	(11.641.447)
Motorlu araçlar	(681.384)	(98.287)	-	(779.671)
	<b>(11.886.378)</b>	<b>(534.740)</b>	-	<b>(12.421.118)</b>
<b>Net kayıtlı değer</b>	<b>4.004.400</b>			<b>2.329.869</b>

<sup>(1)</sup>Şirket 2022 itibarıyla faaliyette bulunduğu alanının metrekare değişikliği sebebiyle yeniden ölçümleme yapmıştır.

## DOĞAN BURDA DERGİ YAYINCILIK VE PAZARLAMA A.Ş.

### 1 OCAK – 31 MART 2022 ARA HESAP DÖNEMİNE AİT FİNANSAL TABLOLARA İLİŞKİN AÇIKLAYICI DİPNOTLAR

(Tutarlar aksi belirtilmedikçe Türk Lirası (“TL”) olarak ifade edilmiştir.)

#### DİPNOT 9 – KULLANIM HAKKI VARLIKLARI (Devamı)

	1 Ocak 2021	İlaveler	Yeniden Ölçümleme	31 Mart 2021
<b>Maliyet</b>				
Binalar	9.943.832	-	(235.123)	9.708.709
Motorlu araçlar	762.401	77.339	-	839.740
	<b>10.706.233</b>	<b>77.339</b>	<b>(235.123)</b>	<b>10.548.449</b>
<b>Birikmiş itfa payı</b>				
Binalar	(8.483.133)	(741.525)	-	(9.224.658)
Motorlu araçlar	(337.340)	(70.500)	-	(407.840)
	<b>(8.820.473)</b>	<b>(812.025)</b>	<b>-</b>	<b>(9.632.498)</b>
<b>Net kayıtlı değer</b>	<b>1.885.760</b>			<b>915.951</b>

31 Mart 2022 tarihi itibarıyla toplam 534.740 TL (31 Mart 2021: 812.025 TL) tutarındaki amortisman ve itfa giderinin 249.905 TL (31 Mart 2021: 328.094 TL)’si pazarlama giderleri ile genel yönetim giderlerinde, 284.835 TL (31 Mart 2021: 483.931 TL)’lik kısmı satılan malın maliyetinde sınıflandırılmıştır (Dipnot 16 ve 17).

#### DİPNOT 10 – KISA VE UZUN VADELİ BORÇLANMALAR

##### Kısa Vadeli Borçlanmalar

##### i) Kiralama İşlemlerinden Borçlar

	Faiz Oranı %	31 Mart 2022	31 Aralık 2021
İlişkili taraflardan kiralama işlemlerinden borçlar	23	1.571.873	2.453.849
İlişkili taraflardan kiralama işlemlerinden borçlar	23	231.811	310.522
İlişkili olmayan taraflardan kiralama işlemlerinden borçlar	23	44.642	35.345
		<b>1.848.326</b>	<b>2.799.716</b>

## DOĞAN BURDA DERGİ YAYINCILIK VE PAZARLAMA A.Ş.

### 1 OCAK – 31 MART 2022 ARA HESAP DÖNEMİNE AİT FİNANSAL TABLOLARA İLİŞKİN AÇIKLAYICI DİPNOTLAR

(Tutarlar aksi belirtilmedikçe Türk Lirası (“TL”) olarak ifade edilmiştir.)

#### DİPNOT 10 – KISA VE UZUN VADELİ BORÇLANMALAR (Devamı)

##### Uzun Vadeli Borçlanmalar

	Vade	Faiz Oranı %	31 Mart 2022	31 Aralık 2021
İlişkili taraflardan kiralama işlemlerinden borçlar	31 Mayıs 2023	23	326.378	1.304.403
İlişkili taraflardan kiralama işlemlerinden borçlar	01 Aralık 2023	23	100.618	118.508
İlişkili olmayan taraflardan kiralama işlemlerinden borçlar	31 Ocak 2023	23	-	10.416
			<b>426.996</b>	<b>1.433.327</b>

Kiralama işlemlerinden borçlanmaların hareket tablosu aşağıdaki gibidir.

	2022	2021
<b>Dönem başı</b>	<b>4.233.043</b>	<b>1.934.910</b>
Dönem içi girişler	-	77.339
Ödemeler	(729.631)	(848.056)
Yeniden ölçümleme	(1.139.791)	(235.123)
Faiz giderleri/ gelirleri, net	(88.299)	5.729
<b>31 Mart itibarıyla bakiyeler</b>	<b>2.275.322</b>	<b>934.799</b>

31 Mart 2022 ve 31 Aralık 2021 tarihleri itibarıyla net finansal borç mutabakatı aşağıdaki gibidir.

	31 Mart 2022	31 Aralık 2021
Nakit ve nakit benzerleri (Dipnot 3)	31.499.076	31.003.888
Kısa vadeli borçlanmalar	(1.848.326)	(2.799.716)
Uzun vadeli borçlanmalar	(426.996)	(1.433.327)
	<b>29.223.754</b>	<b>26.770.845</b>

31 Mart 2022 itibarıyla borçlanmaların hareket tablosu aşağıdaki gibidir.

	Kiralama işlemlerinden kısa vadeli borçlanmalar	Kiralama işlemlerinden uzun vadeli borçlanmalar	Nakit ve nakit benzerleri	Net finansal borç
<b>1 Ocak 2022 itibarıyla bakiyeler</b>	<b>(2.799.716)</b>	<b>(1.433.327)</b>	<b>31.003.888</b>	<b>26.770.845</b>
Yeniden ölçümleme	424.714	715.077	-	1.139.791
Nakit akış etkisi	341.642	387.989	495.188	1.224.819
Faiz tahakkukları, net	185.034	(96.735)	-	88.299
<b>31 Mart itibarıyla bakiyeler</b>	<b>(1.848.326)</b>	<b>(426.996)</b>	<b>31.499.076</b>	<b>29.223.754</b>

## DOĞAN BURDA DERGİ YAYINCILIK VE PAZARLAMA A.Ş.

### 1 OCAK – 31 MART 2022 ARA HESAP DÖNEMİNE AİT FİNANSAL TABLOLARA İLİŞKİN AÇIKLAYICI DİPNOTLAR

(Tutarlar aksi belirtilmedikçe Türk Lirası (“TL”) olarak ifade edilmiştir.)

#### DİPNOT 10 – KISA VE UZUN VADELİ BORÇLANMALAR (Devamı)

	Kiralama işlemlerinden kisa vadeli borçlanmalar	Kiralama işlemlerinden uzun vadeli borçlanmalar	Nakit ve nakit benzerleri	Net finansal borç
<b>1 Ocak 2021 itibarıyla bakiyeler</b>	<b>(1.755.400)</b>	<b>(179.510)</b>	<b>18.947.948</b>	<b>17.013.038</b>
Yeniden ölçümleme	235.123	-	-	235.123
Nakit akış etkisi	774.780	(4.063)	1.890.002	2.660.719
Faiz tahakkukları, net	7.341	(13.070)	-	(5.729)
<b>31 Mart 2021 itibarıyla bakiyeler</b>	<b>(738.156)</b>	<b>(196.643)</b>	<b>20.837.950</b>	<b>19.903.151</b>

#### DİPNOT 11 - KARŞILIKLAR, KOŞULLU VARLIK VE YÜKÜMLÜLÜKLER

##### i. Diğer kısa vadeli karşılıklar

	31 Mart 2022	31 Aralık 2021
Dava tazminatları karşılığı	1.260.399	1.265.399
	<b>1.260.399</b>	<b>1.265.399</b>

Dava tazminatlarına ayrılan karşılıkların dönemler itibarıyla hareketi aşağıdaki gibidir:

	2022	2021
<b>1 Ocak</b>	<b>1.265.399</b>	<b>1.268.502</b>
Dönem içerisindeki artış (Dipnot 18)	-	70.400
Önceki dönemlerde ayrılan karşılık iptalleri ve ödemeler	(5.000)	-
<b>31 Mart</b>	<b>1.260.399</b>	<b>1.338.902</b>

##### ii. Şirket aleyhine açılmış davalar

Şirket aleyhine açılmış olup 31 Mart 2022 ve 31 Aralık 2021 tarihleri itibarıyla devam eden davaların nitelikleri ve dava değerleri aşağıda belirtilmiştir:

	31 Mart 2022	31 Aralık 2021
İş davaları	1.761.721	1.759.721
Diğer davalar	75.000	65.000
	<b>1.836.721</b>	<b>1.824.721</b>

Şirket, 31 Mart 2022 tarihi itibarıyla yukarıda belirtilen davalar ile ilgili avukatlarının görüşleri doğrultusunda ve geçmişte sonuçlanan emsal davalar ile karşılaştırmalı değerlendirme yapılması neticesinde 1.260.399 TL karşılık ayırmıştır (31 Aralık 2021: 1.265.399 TL).

## 1 OCAK – 31 MART 2022 ARA HESAP DÖNEMİNE AİT FİNANSAL TABLOLARA İLİŞKİN AÇIKLAYICI DİPNOTLAR

(Tutarlar aksi belirtilmedikçe Türk Lirası (“TL”) olarak ifade edilmiştir.)

## DİPNOT 12 - TEMİNAT, REHİN, İPOTEK ve TAKAS ANLAŞMALARI

## i) Şirket tarafından verilen Teminat - Rehin - İpotekler

31 Mart 2022 ve 31 Aralık 2021 tarihleri itibarıyla Şirket’in teminat/rehin/ipotek (“TRİ”) pozisyonu aşağıdaki gibidir:

	31 Mart 2022				31 Aralık 2021			
	TL Karşılığı	TL	ABD Doları	Avro	TL Karşılığı	TL	ABD Doları	Avro
A. Kendi tüzel kişiliği adına vermiş olduğu TRİ’lerin toplam tutarı <sup>(1)</sup>								
Teminat	2.621.293	1.596.087	70.000	-	2.777.220	1.444.320	100.000	-
Rehin	-	-	-	-	-	-	-	-
İpotek	-	-	-	-	-	-	-	-
B. Tam konsolidasyon kapsamına dahil edilen ortaklıklar lehine vermiş olduğu TRİ’lerin toplam tutarı								
Teminat	-	-	-	-	-	-	-	-
Rehin	-	-	-	-	-	-	-	-
İpotek	-	-	-	-	-	-	-	-
C. Olağan ticari faaliyetlerinin yürütülmesi amacıyla diğer 3. kişilerin borcunu temin amacıyla vermiş olduğu TRİ’lerin toplam tutarı								
Teminat	-	-	-	-	-	-	-	-
Rehin	-	-	-	-	-	-	-	-
İpotek	-	-	-	-	-	-	-	-
D. Diğer verilen TRİ’lerin toplam tutarı								
i) Ana ortaklık lehine vermiş olduğu TRİ’lerin toplam tutarı	-	-	-	-	-	-	-	-
ii) B ve C maddeleri kapsamına girmeyen diğer grup şirketleri lehine vermiş olduğu TRİ’lerin toplam tutarı	-	-	-	-	-	-	-	-
iii) C maddesi kapsamına girmeyen 3. Kişiler lehine vermiş olduğu TRİ’lerin toplam tutarı	-	-	-	-	-	-	-	-
<b>Toplam</b>	<b>2.621.293</b>	<b>1.596.087</b>	<b>70.000</b>	<b>-</b>	<b>2.777.220</b>	<b>1.444.320</b>	<b>100.000</b>	<b>-</b>

<sup>(1)</sup> Verilen teminatların 1.576.087 TL’si (31 Aralık 2021: 1.424.320 TL) devam eden davalar için resmi dairelere, 20.000 TL’si diğer kuruluşlara (31 Aralık 2021: 20.000 TL), 1.025.206 TL’si (31 Aralık 2021: 1.332.900 TL) yurt dışı lisansör ve dağıtımçı firmalara verilen teminat mektuplarından oluşmaktadır.

## DOĞAN BURDA DERGİ YAYINCILIK VE PAZARLAMA A.Ş.

### 1 OCAK - 31 MART 2022 ARA HESAP DÖNEMİNE AİT FİNANSAL TABLOLARA İLİŞKİN AÇIKLAYICI DİPNOTLAR

(Tutarlar aksi belirtilmedikçe Türk Lirası ("TL") olarak ifade edilmiştir.)

#### DİPNOT 12 - TEMİNAT, REHİN, İPOTEK ve TAKAS ANLAŞMALARI (Devamı)

##### i) Şirket tarafından verilen Teminat-Rehin-İpotekler (Devamı)

31 Mart 2022 itibarıyla Şirket'in vermiş olduğu TRİ'lerin tamamı kendi adına verilen teminatlardan oluşmakta olup, diğer verilen TRİ'lerin Şirket'in özkaynaklarına oranı %0,0'dır (31 Aralık 2021: %0,0).

##### ii) Takas ("Barter") anlaşmaları

31 Mart 2022 tarihi itibarıyla Şirket'in 2.788.289 TL (31 Aralık 2021: 2.699.887 TL) tutarında aktif barter anlaşması mevcuttur. Şirket'in bu anlaşmalar çerçevesinde henüz kullanılmamış 1.406.081 TL (31 Aralık 2021: 1.083.148 TL) tutarında reklam taahhüdü ve 524.018 TL (31 Aralık 2021: 180.433 TL) tutarında mal ve hizmet alma hakkı bulunmaktadır.

#### DİPNOT 13 - ÇALIŞANLARA SAĞLANAN FAYDALAR

##### i) Çalışanlara sağlanan faydalar kapsamında borçlar

	31 Mart 2022	31 Aralık 2021
Personele ödenecek ücretler	1.170.014	1.340.803
Ödenecek sosyal güvenlik primleri	624.744	703.269
Ödenecek vergi ve fonlar	233.821	1.139.361
	<b>2.028.579</b>	<b>3.183.433</b>

##### ii) Çalışanlara sağlanan faydalara ilişkin kısa vadeli karşılıklar

###### Kullanılmamış izin yükümlülüğü

	31 Mart 2022	31 Aralık 2021
İzin yükümlülüğü	5.025.418	4.688.822
	<b>5.025.418</b>	<b>4.688.822</b>

Kullanılmamış izin hakları yükümlülüğünün dönem içindeki hareketi aşağıdaki gibidir:

	2022	2021
<b>1 Ocak</b>	<b>4.688.822</b>	<b>3.238.339</b>
Cari dönemde ayrılan yükümlülükler	336.596	275.126
Dönem içindeki ödemeler	-	(9.902)
<b>31 Mart</b>	<b>5.025.418</b>	<b>3.503.563</b>

**1 OCAK - 31 MART 2022 ARA HESAP DÖNEMİNE AİT FİNANSAL TABLOLARA İLİŞKİN AÇIKLAYICI DİPNOTLAR**

(Tutarlar aksi belirtilmedikçe Türk Lirası ("TL") olarak ifade edilmiştir.)

**DİPNOT 13 - ÇALIŞANLARA SAĞLANAN FAYDALAR (Devamı)**

**iii) Çalışanlara Sağlanan Faydalara İlişkin Uzun Vadeli Karşılıklar**

**Kıdem Tazminatı Karşılığı**

Türk İş Kanunu'na göre Şirket, bir hizmet yılını doldurmak kaydıyla sebepsiz olarak işine son verilen, askere çağrılan, vefat eden veya malul olan veya emekli olan veya emeklilik yaşına ulaşan personeline kıdem tazminatı ödemekle yükümlüdür. 31 Mart 2022 tarihi itibarıyla ödenecek kıdem tazminatı her hizmet yılı için bir aylık maaş üzerinden 10.848,59 TL (31 Aralık 2021: 8.284,51 TL) tavanına tabidir. Şirket'in kıdem tazminatı karşılığının hesaplanmasında 1 Ocak 2022 tarihinden itibaren geçerli olan 10.848,59 TL tavan tutarı dikkate alınmıştır (31 Aralık 2021: 1 Ocak 2022 tarihinden itibaren geçerli olan 10.848,59 TL).

Diğer taraftan Basın Mesleğinde Çalışanlar Arasındaki Münasebetlerin Tanzimi Hakkındaki Kanun'a göre Şirket bu kanuna tabi ve gazetecilik mesleğinde en az 5 yıl çalışmış her personeline herhangi bir sebep dolayısıyla iş akdinin feshi halinde kıdem tazminatı ödemekle mükelleftir. Ödenecek tazminat çalışılan her sene için 30 günlük ücret tutarı ile sınırlandırılmıştır. Kıdem tazminatı yükümlülüğü yasal olarak herhangi bir fonlamaya tabi değildir ve yasal olarak herhangi bir fonlama şartı bulunmamaktadır.

Kıdem tazminatı karşılığı, Şirket'in, çalışanların emekli olmasından doğan gelecekteki olası yükümlülüğün bugünkü değerinin tahmini ile hesaplanır.

TMS 19 no'lu "Çalışanlara Sağlanan Faydalar" standardı ("TMS 19"), Şirket'in kıdem tazminatı karşılığını tahmin etmek için aktüer değerlendirme yöntemlerinin geliştirilmesini öngörmektedir. Buna göre toplam yükümlülüğün hesaplanmasında aktüer firma tarafından hazırlanan rapor uyarınca aşağıdaki varsayımlar kullanılmıştır:

Ana varsayım, her hizmet yılı için olan azami yükümlülük tutarının enflasyona paralel olarak artacak olmasıdır. Dolayısıyla, uygulanan iskonto oranı, gelecek enflasyon etkilerinin düzeltilmesinden sonraki beklenen reel oranı ifade eder. Bu nedenle, 31 Mart 2022 tarihi itibarıyla, ekli finansal tablolarda karşılıklar, geleceğe ilişkin, çalışanların emekliliğinden kaynaklanacak muhtemel yükümlülüğünün bugünkü değeri tahmin edilerek hesaplanır.

Hesaplama brüt iskonto oranı %20,22<sup>(1)</sup> (31 Aralık 2021: %20,22), enflasyon oranı %15,90<sup>(2)</sup> (31 Aralık 2021: %15,90) ve maaş artış oranı %15,90 (31 Aralık 2021: %15,90) olarak dikkate alınmıştır.

Emeklilik yaşı, şirketin geçmiş dönem gerçekleştirmeleri dikkate alınarak, Şirket'ten emekli olabilecekleri ortalama yaş olarak belirlenmiştir.

(1) Kıdem tazminatı yükümlülüğü hesaplamasında kullanılan brüt iskonto oranı 10 yıl vadeli Devlet Tahvili'nin bileşik faiz oranı ile 10 yıllık ve 15 yıllık swap oranları dikkate alınarak belirlenmiştir. Buna istinaden net iskonto oranı %3,73 olarak tespit edilmiştir (31 Aralık 2021: %3,73).

(2) Kıdem tazminatı yükümlülüğü hesaplamasında uzun vadeli TÜFE endeksli yatırım araçlarının değerleriyle ağırlıklandırılmış ortalama oran dikkate alınmıştır.



## DOĞAN BURDA DERGİ YAYINCILIK VE PAZARLAMA A.Ş.

### 1 OCAK - 31 MART 2022 ARA HESAP DÖNEMİNE AİT FİNANSAL TABLOLARA İLİŞKİN AÇIKLAYICI DİPNOTLAR

(Tutarlar aksi belirtilmedikçe Türk Lirası ("TL") olarak ifade edilmiştir.)

#### DİPNOT 13 - ÇALIŞANLARA SAĞLANAN FAYDALAR (Devamı)

##### iii) Çalışanlara Sağlanan Faydalara İlişkin Uzun Vadeli Karşılıklar (Devamı)

##### Kıdem Tazminatı Karşılığı (Devamı)

Kıdem tazminatı karşılığının dönem içindeki hareketi aşağıdaki gibidir:

	2022	2021
<b>1 Ocak</b>	<b>12.608.304</b>	<b>8.016.955</b>
Hizmet maliyeti	243.671	147.598
Faiz maliyeti	602.575	221.280
Dönem içinde ödenen	-	-
<b>31 Mart</b>	<b>13.454.550</b>	<b>8.385.833</b>

Şirket'in 31 Mart 2022 tarihi itibarıyla personel sayısı 171 olarak gerçekleşmiştir (31 Aralık 2021: 174). Dönem içinde kıdem tazminatı ödemesi yapılmamıştır (31 Aralık 2021: 843.708 TL).

## DOĞAN BURDA DERGİ YAYINCILIK VE PAZARLAMA A.Ş.

### 1 OCAK - 31 MART 2022 ARA HESAP DÖNEMİNE AİT FİNANSAL TABLOLARA İLİŞKİN AÇIKLAYICI DİPNOTLAR

(Tutarlar aksi belirtilmedikçe Türk Lirası ("TL") olarak ifade edilmiştir.)

#### DİPNOT 14 - PEŞİN ÖDENMİŞ GİDERLER, ERTELENMİŞ GELİRLER, SÖZLEŞME YÜKÜMLÜLÜKLERİ VE DİĞER DÖNEN VARLIKLAR

##### i. Kısa vadeli peşin ödenmiş giderler

	31 Mart 2022	31 Aralık 2021
Sigorta ve sağlık giderleri	662.855	17.599
Yazı işleri ve tanıtım giderleri	428.899	606.466
Bilgi işlem lisans ve ekipman giderleri	349.848	436.941
Diğer	50.073	59.974
	<b>1.491.675</b>	<b>1.120.980</b>

##### ii. Diğer dönen varlıklar

	31 Mart 2022	31 Aralık 2021
Devreden KDV	1.682.052	1.019.666
Personel ve iş avansları	295.245	276.974
Peşin ödenen vergi ve fonlar	44.053	54.603
	<b>2.021.350</b>	<b>1.351.243</b>

##### iii. Kısa vadeli ertelenmiş gelirler

	31 Mart 2022	31 Aralık 2021
Alınan sipariş avansları	219.275	232.432
	<b>219.275</b>	<b>232.432</b>

##### iv. Kısa vadeli sözleşme yükümlülükleri

	31 Mart 2022	31 Aralık 2021
Sözleşme yükümlülükleri <sup>(1)</sup>	2.950.416	1.340.985
	<b>2.950.416</b>	<b>1.340.985</b>

<sup>(1)</sup> Sözleşme yükümlülükleri ağırlıklı olarak dergi satış, abonelik ve reklam gelirlerinden oluşmaktadır.

Sözleşme yükümlülüklerinin dönem içindeki hareketi aşağıdaki gibidir:

	2022	2021
<b>1 Ocak</b>	<b>1.340.985</b>	<b>2.398.399</b>
Dönem içinde hasılat olarak		
muhasebeleştirilen tutar hariç, nakit artışı	3.059.477	2.358.769
Dönem başındaki sözleşme yükümlülükleri		
bakiyesine dahil, muhasebeleştirilen hasılat	(1.450.046)	(1.958.045)
<b>31 Mart</b>	<b>2.950.416</b>	<b>2.799.123</b>

##### v. Uzun vadeli sözleşme yükümlülükleri

	31 Mart 2022	31 Aralık 2021
Sözleşme yükümlülükleri <sup>(1)</sup>	-	6.229
	<b>-</b>	<b>6.229</b>

<sup>(1)</sup> Sözleşme yükümlülükleri gelecek yıllara ait abonelik ve diğer gelirlerden oluşmaktadır.

## DOĞAN BURDA DERGİ YAYINCILIK VE PAZARLAMA A.Ş.

### 1 OCAK - 31 MART 2022 ARA HESAP DÖNEMİNE AİT FİNANSAL TABLOLARA İLİŞKİN AÇIKLAYICI DİPNOTLAR

(Tutarlar aksi belirtilmedikçe Türk Lirası ("TL") olarak ifade edilmiştir.)

#### DİPNOT 14 - PEŞİN ÖDENMİŞ GİDERLER, ERTELENMİŞ GELİRLER, SÖZLEŞME YÜKÜMLÜLÜKLERİ VE DİĞER DÖNEN VARLIKLAR (Devamı)

##### v. Uzun vadeli sözleşme yükümlülükleri (Devamı)

Sözleşme yükümlülüklerinin dönem içindeki hareketi aşağıdaki gibidir:

	2022	2021
<b>1 Ocak</b>	<b>6.229</b>	<b>32.524</b>
Dönem içinde kısa vadeli		
ertelenmiş gelir olarak sınıflandırılan tutar	(6.229)	(32.524)
Dönem içinde uzun vadeli		
ertelenmiş gelir olarak muhasebeleştirilen tutar	-	25.939
<b>31 Mart</b>	<b>-</b>	<b>25.939</b>

#### DİPNOT 15 - ÖZKAYNAKLAR

##### Çıkarılmış Sermaye

Şirket kayıtlı sermaye sistemini benimsemiş olup ve nominal değeri 1 TL olan nama ve hamiline yazılı paylarla temsil edilen çıkarılmış sermayesi için bir kayıtlı sermaye tavanı tespit etmiştir.

Şirket'in 31 Mart 2022 ve 31 Aralık 2021 tarihleri itibarıyla kayıtlı sermaye tavanı ve çıkarılmış sermayesi aşağıda yer almaktadır:

	31 Mart 2022	31 Aralık 2021
Kayıtlı sermaye tavanı	40.000.000	40.000.000
Çıkarılmış sermaye	19.559.175	19.559.175

# DOĞAN BURDA DERGİ YAYINCILIK VE PAZARLAMA A.Ş.

## 1 OCAK - 31 MART 2022 ARA HESAP DÖNEMİNE AİT FİNANSAL TABLOLARA İLİŞKİN AÇIKLAYICI DİPNOTLAR

(Tutarlar aksi belirtilmedikçe Türk Lirası ("TL") olarak ifade edilmiştir.)

### DİPNOT 15 – ÖZKAYNAKLAR (Devamı)

#### Çıkarılmış Sermaye (Devamı)

Şirket'in 31 Mart 2022 ve 31 Aralık 2021 tarihlerindeki çıkarılmış sermaye yapısı aşağıdaki gibidir:

	%	31 Mart 2022	%	31 Aralık 2021
Doğan Şirketler Grubu Holding A.Ş. <sup>(1)</sup>	39,71	7.766.920	39,87	7.798.920
Burda GmbH <sup>(2)</sup>	39,58	7.741.670	39,74	7.773.670
Diğer ortaklar ve BIST'da işlem gören <sup>(3)</sup>	20,71	4.050.585	20,38	3.986.585
<b>Çıkarılmış Sermaye</b>	<b>100,00</b>	<b>19.559.175</b>	<b>100,00</b>	<b>19.559.175</b>
Sermaye düzeltmesi farkları		(2.623.921)		(2.623.921)
<b>Toplam</b>		<b>16.935.254</b>		<b>16.935.254</b>

- (1) 31 Mart 2022 tarihi itibarıyla Doğan Şirketler Grubu Holding A.Ş.'nin sahip olduğu %39,71 oranındaki payların, Doğan Burda sermayesinde %4,58 oranındaki payı açık statüdedir (31 Aralık 2021: % 39,87, açık statüde pay %4,74). 31 Aralık 2021 tarihi itibarıyla 25.250 adet pay, Doğan Şirketler Grubu Holding A.Ş. ile Turkish Yatırım Menkul Değerler A.Ş. arasında imzalanan Piyasa Yapıcılığı Sözleşmesi kapsamındadır.
- (2) 31 Mart 2022 tarihi itibarıyla Burda GmbH'in sahip olduğu %39,58 oranındaki payların, Doğan Burda sermayesinde %4,58 oranındaki payı "açık" statüdedir (31 Aralık 2021: %39,74, açık statüde payı %4,74).
- (3) Sermaye Piyasası Kurulu'nun 30 Ekim 2014 tarih ve 31/1059 sayılı İlke Kararı ile değişik 23 Temmuz 2010 tarih ve 21/655 sayılı İlke Kararı gereğince; Merkezi Kayıt Kuruluşu A.Ş. kayıtlarına göre; 31 Mart 2022 tarihi itibarıyla Doğan Burda sermayesinin %20,71'una (31 Aralık 2021: %20,39) karşılık gelen payların dolaşımında olduğu kabul edilmektedir.

Şirket'in nihai ortak pay sahipleri Aydın Doğan ve Doğan Ailesi (Işıl Doğan, Arzuhan Yalçındağ, Vuslat Doğan Sabancı, Hanzade V. Doğan Boyner ve Y. Begümhan Doğan Faralyalı) ile Hubert Burda ve Burda Ailesi'dir.

Sermaye düzeltme farkları ödenmiş sermayeye yapılan nakit ve nakit benzeri ilavelerin enflasyona göre düzeltilmiş toplam tutarları ile enflasyon düzeltmesi öncesindeki tutarları arasındaki farkı ifade eder.

Pay grupları yoktur.

#### Kardan ayrılan kısıtlanmış yedekler

Kardan ayrılan kısıtlanmış yedekler, önceki dönemlerin karından, kanun veya sözleşme kaynaklı zorunluluklar nedeniyle veya kar dağıtımını dışındaki belli amaçlar için (örneğin vergi mevzuatı kapsamında, iştirak hissesi satış karı istisnasından yararlanmak için kar dağıtımına konu edilmeyip özel fona aktarımla) Şirket'in TTK ve VUK kapsamında tutulan solo yasal kayıtlarında ayrılmış yedeklerdir. Genel Kanuni Yasal Yedekler, Türk Ticaret Kanunu'nun 519'uncu maddesine göre ayrılır ve bu maddede belirlenen esaslara göre kullanılır. Söz konusu tutarların TMS uyarınca "Kardan Ayrılan Kısıtlanmış Yedekler" içerisinde sınıflandırılması gerekmektedir.

## DOĞAN BURDA DERGİ YAYINCILIK VE PAZARLAMA A.Ş.

### 1 OCAK - 31 MART 2022 ARA HESAP DÖNEMİNE AİT FİNANSAL TABLOLARA İLİŞKİN AÇIKLAYICI DİPNOTLAR

(Tutarlar aksi belirtilmedikçe Türk Lirası ("TL") olarak ifade edilmiştir.)

#### DİPNOT 15 – ÖZKAYNAKLAR (Devamı)

##### Kardan ayrılan kısıtlanmış yedekler (Devamı)

	31 Mart 2022	31 Aralık 2021
Genel kanuni yedekler	7.743.726	7.676.415
	<b>7.743.726</b>	<b>7.676.415</b>

#### Kar veya Zararda Yeniden Sınıflandırılmayacak Birikmiş Diğer Kapsamlı Gelirler ve Giderler

Şirket'in tanımlanmış fayda planları ölçüm kayıplarından oluşan kar veya zararda yeniden sınıflandırılmayacak birikmiş diğer kapsamlı gelir ve giderleri aşağıda özetlenmiştir:

##### i) Tanımlanmış fayda planları yeniden ölçüm kazançları (kayıpları)

Kıdem tazminatı karşılığı, Şirket'in çalışanların emekli olmasından doğan gelecekteki olası yükümlülüğün bugünkü değerinin tahmini ile hesaplanır. Şirket, kıdem tazminatı karşılığına ilişkin tüm aktüeryal kayıp ve kazançları diğer kapsamlı gelir tablosunda muhasebeleştirmiştir. Yeniden değerlendirme ölçüm farkı olarak finansal durum tablosunda özkaynaklar altında gösterilen ölçüm kayıpları 7.470.241 TL'dir (31 Aralık 2021: 7.470.241 TL).

#### Sermaye Yedekleri ve Birikmiş Karlar

Finansal tablonun enflasyona göre ilk defa düzeltilmesi sonucunda özkaynak kaleminden "Sermaye, Emisyon Primi, Genel Kanuni Yasal Yedekler, Statü Yedekleri, Özel Yedekler ve Olağanüstü Yedek" kalemlerine finansal durum tablosunda kayıtlı değerleri ile yer verilmekte ve bu hesap kalemlerinin enflasyona göre düzeltilmiş değerleri toplu halde özkaynak hesap grubu içinde yer almaktadır. SPK düzenlemeleri uyarınca, "Çıkarılmış Sermaye", "Kardan Ayrılan Kısıtlanmış Yedekler" ve "Pay Senedi İhraç Primleri"nin yasal kayıtlardaki tutarları üzerinden gösterilmesi gerekmektedir.

Enflasyon düzeltilmesinden kaynaklanan farklılıklar;

- "Çıkarılmış sermaye"den kaynaklanmaktaysa ve henüz sermayeye ilave edilmemişse, "Çıkarılmış sermaye" kaleminden sonra gelmek üzere açılacak "Sermaye düzeltmesi farkları" kalemiyle,
- "Kardan Ayrılan Kısıtlanmış Yedekler" ve "Pay Senedi İhraç Primleri"nden kaynaklanmakta ve henüz kar dağıtımını veya sermaye artırımına konu olmamışsa "Geçmiş Yıllar Kar/Zararıyla", ilişkilendirilmesi gerekmektedir.

Diğer özkaynak kalemleri ise TMS çerçevesinde değerlendirilen tutarları ile gösterilmektedir. Sermaye düzeltmesi farklarının sermayeye eklenmek dışında bir kullanımı yoktur.

Şirket'in 31 Mart 2022 tarihi itibarıyla Geçmiş Yıllar Karları içinde sınıflanmış olağanüstü yedek tutarı yoktur (31 Aralık 2021: Yoktur).

**1 OCAK - 31 MART 2022 ARA HESAP DÖNEMİNE AİT FİNANSAL TABLOLARA İLİŞKİN AÇIKLAYICI DİPNOTLAR**

(Tutarlar aksi belirtilmedikçe Türk Lirası ("TL") olarak ifade edilmiştir.)

**DİPNOT 15 – ÖZKAYNAKLAR (Devamı)**

**Kar payı dağıtımı**

Şirket, Türk Ticaret Kanunu (TTK); Sermaye Piyasası Mevzuatı; Sermaye Piyasası Kanunu (SPKn.), Sermaye Piyasası Kurulu (SPK) Düzenleme ve Kararları; Vergi Yasaları; ilgili diğer yasal mevzuat hükümleri ile Esas Sözleşmesi ve Genel Kurul Kararı doğrultusunda kar dağıtım kararı alır ve kar dağıtımını yapar. Şirket'in kar dağıtım esasları Kar Dağıtım Politikası ile belirlenmiştir.

Diğer taraftan,

- TMS'ye ilk geçişte, karşılaştırmalı finansal tabloların söz konusu düzenlemelere göre yeniden hazırlanması nedeniyle ortaya çıkan geçmiş yıllar kârları,
- Üzerinde kâr dağıtımını engelleyici herhangi bir kayıt bulunmayan yedek kalemlerinden kaynaklanan "Özsermaye Enflasyon Düzeltme Farkları",
- Finansal tabloların ilk defa enflasyona göre düzeltilmesinden kaynaklanan geçmiş yıllar kârları, ortaklara nakit kâr payı olarak dağıtılabilir.

Ayrıca, finansal tablolardaki özkaynaklar arasında "Satın Almaya İlişkin Özsermaye Etkisi" hesap kaleminin bulunması durumunda, net dağıtılabilir dönem kârına ulaşılırken söz konusu hesap kalemi bir indirim veya ekleme kalemi olarak dikkate alınmaz.

Şirket'in 28 Mart 2022 tarihli Olağan Genel Kurul Toplantısında alınan kararlara istinaden, Şirket'in Türkiye Finansal Raporlama Standartları ("TFRS")'na uygun olarak hazırlanan 01.01.2021 - 31.12.2021 hesap dönemine ait Bireysel Finansal Tablolarına göre; "Ertelenmiş Vergi Geliri" ile birlikte dikkate alındığında 10.068.543,00 Türk Lirası tutarında "Net Dönem karı" oluştuğu; bu tutardan "Geçmiş Yıl Zararları" 11.109.208,00 Türk Lirası düşüldükten, Türk Ticaret Kanunu (TTK)'nun 519'uncu maddesinin (a) bendi uyarınca 67.311,07 Türk Lirası tutarında "Genel Kanuni Yedek Akçe" ayrıldıktan ve bu tutara 2021 yılında yapılan 27.174,50 Türk Lirası tutarında "bağış" ilave edildikten sonra dahi 1.080.801,57 Türk Lirası tutarında "Net Dönem Zararı" hesaplandığı anlaşıldığından, SPK'nın kar dağıtımına ilişkin düzenlemeleri dahilinde 01.01.2021-31.12.2021 hesap dönemine ilişkin olarak herhangi bir kar dağıtımını yapılamayacağı ve 10.068.543 Türk Lirası tutarındaki "Net Dönem Karı"nın "Geçmiş Yıllar Karları veya Zararları" hesabına aktarılacağı

Vergi Mevzuatı kapsamında ve T.C. Maliye Bakanlığı tarafından yayımlanan Tek Düzen Hesap Planı (Muhasebe Sistemi Uygulama Genel Tebliği)'na göre tutulan 01.01.2021-31.12.2021 hesap dönemine ait mali kayıtlarımızda ise 01.01.2021-31.12.2021 hesap döneminde 11.949.823,91 Türk Lirası tutarında "Net Dönem Karı" oluştuğu; bu tutardan "Geçmiş Yıl Zararları" 10.603.602,55 Türk Lirası düşüldükten ve bu tutardan TTK'nun 519'uncu maddesi uyarınca 67.311,07 TL tutarında "Genel Kanuni Yedek Akçe" ayrıldıktan sonra kalan 1.278.910,29 TL tutarının "Geçmiş Yıllar karları" hesabına aktarılması ile "Geçmiş Yıllar Karları" hesabının 1.278.910,29 Türk Lirası'na ulaştığı görülerek 2021 hesap dönemine ilişkin olarak herhangi bir kar dağıtımını yapılmamıştır.

Bu çerçevede, Sermaye Piyasası Kanunu ve SPK düzenlemeleri/kararları saklı kalmak kaydıyla, Şirket'in 31 Mart 2022 tarihi itibarıyla yasal kayıtlarında kar dağıtımına konu edilebilecek kaynakların toplam brüt tutarı 1.278.910,29 TL'dir (31 Aralık 2021: Yoktur).

## DOĞAN BURDA DERGİ YAYINCILIK VE PAZARLAMA A.Ş.

### 1 OCAK - 31 MART 2022 ARA HESAP DÖNEMİNE AİT FİNANSAL TABLOLARA İLİŞKİN AÇIKLAYICI DİPNOTLAR

(Tutarlar aksi belirtilmedikçe Türk Lirası ("TL") olarak ifade edilmiştir.)

#### DİPNOT 16 - HASILAT VE SATIŞLARIN MALİYETİ

##### *Hasılat*

	1 Ocak- 31 Mart 2022	1 Ocak- 31 Mart 2021
Dergi satışları	11.387.258	7.595.641
Reklam satışları	9.203.669	9.690.539
Diğer satış gelirleri	2.230.447	2.015.709
<b>Satış gelirleri</b>	<b>22.821.374</b>	<b>19.301.889</b>
Satışların maliyeti	(15.469.535)	(10.510.894)
<b>Brüt kar</b>	<b>7.351.839</b>	<b>8.790.995</b>

##### *Satışların maliyeti*

	1 Ocak- 31 Mart 2022	1 Ocak- 31 Mart 2021
Hammadde, baskı ve ticari mal maliyetleri	(6.142.262)	(3.643.668)
Personel giderleri	(5.557.761)	(3.783.489)
Dışarıdan sağlanan hizmet	(2.277.493)	(1.793.499)
Amortisman ve itfa payları (Dipnot 7, 8, 9)	(317.377)	(501.220)
Diğer	(1.174.642)	(789.018)
<b>Toplam</b>	<b>(15.469.535)</b>	<b>(10.510.894)</b>

## DOĞAN BURDA DERGİ YAYINCILIK VE PAZARLAMA A.Ş.

### 1 OCAK - 31 MART 2022 ARA HESAP DÖNEMİNE AİT FİNANSAL TABLOLARA İLİŞKİN AÇIKLAYICI DİPNOTLAR

(Tutarlar aksi belirtilmedikçe Türk Lirası ("TL") olarak ifade edilmiştir.)

#### DİPNOT 17 - FAALİYET GİDERLERİ

##### Pazarlama giderleri

	1 Ocak- 31 Mart 2022	1 Ocak- 31 Mart 2021
Nakliye, satış ve pazarlama giderleri	(3.355.827)	(2.082.392)
Personel giderleri	(2.718.747)	(1.691.265)
Reklam, etkinlik ve promosyon giderleri	(1.325.545)	(1.485.964)
Dışardan sağlanan hizmetler	(274.316)	(309.623)
Amortisman ve itfa giderleri (Dipnot 7, 8, 9)	(147.529)	(186.074)
Diğer	(117.528)	(100.566)
<b>Toplam</b>	<b>(7.939.492)</b>	<b>(5.855.884)</b>

##### Genel yönetim giderleri

	1 Ocak- 31 Mart 2022	1 Ocak- 31 Mart 2021
Personel giderleri	(1.497.935)	(1.069.019)
Dışardan sağlanan hizmetler	(694.399)	(446.325)
Amortisman ve itfa giderleri (Dipnot 7, 8, 9)	(163.471)	(207.083)
Mahkeme ve icra ana para ceza giderleri	(72.752)	(43.083)
Damga ve stopaj vergisi giderleri	(54.004)	(58.054)
Diğer	(339.451)	(209.469)
<b>Toplam</b>	<b>(2.822.012)</b>	<b>(2.033.033)</b>



## DOĞAN BURDA DERGİ YAYINCILIK VE PAZARLAMA A.Ş.

### 1 OCAK - 31 MART 2022 ARA HESAP DÖNEMİNE AİT FİNANSAL TABLOLARA İLİŞKİN AÇIKLAYICI DİPNOTLAR

(Tutarlar aksi belirtilmedikçe Türk Lirası ("TL") olarak ifade edilmiştir.)

#### DİPNOT 18 - ESAS FAALİYETLERDEN DİĞER GELİRLER VE GİDERLER

##### Esas faaliyetlerden diğer gelirler

	1 Ocak- 31 Mart 2022	1 Ocak- 31 Mart 2021
Kambiyo karları	3.554.202	2.204.308
Vade farkı gelirleri	856.934	441.682
Konusu kalmayan karşılıklar	275.509	478.346
Faiz geliri	169.176	119.564
Sigorta iş görmezlik geliri	85.575	14.881
Diğer	18.273	26.287
<b>Toplam</b>	<b>4.959.669</b>	<b>3.285.068</b>

##### Esas faaliyetlerden diğer giderler

	1 Ocak- 31 Mart 2022	1 Ocak- 31 Mart 2021
Kambiyo zararları	(945.020)	(95.567)
Vade farkı giderleri	(857.633)	(546.980)
Şüpheli ticari alacak karşılık giderleri	(25.898)	-
Dava karşılık giderleri (Dipnot 11)	-	(70.400)
Diğer	(3.171)	(13.564)
<b>Toplam</b>	<b>(1.831.722)</b>	<b>(726.511)</b>

#### DİPNOT 19 - YATIRIM FAALİYETLERİNDEN GELİRLER VE GİDERLER

	1 Ocak- 31 Mart 2022	1 Ocak- 31 Mart 2021
Maddi duran varlık satış karları	20.909	3.905
<b>Toplam</b>	<b>20.909</b>	<b>3.905</b>

##### Yatırım faaliyetlerinden giderler

	1 Ocak- 31 Mart 2022	1 Ocak- 31 Mart 2021
Maddi duran varlık satış zararları	-	-
<b>Toplam</b>	<b>-</b>	<b>-</b>

## DOĞAN BURDA DERGİ YAYINCILIK VE PAZARLAMA A.Ş.

### 1 OCAK - 31 MART 2022 ARA HESAP DÖNEMİNE AİT FİNANSAL TABLOLARA İLİŞKİN AÇIKLAYICI DİPNOTLAR

(Tutarlar aksi belirtilmedikçe Türk Lirası ("TL") olarak ifade edilmiştir.)

#### DİPNOT 20 - FİNANSMAN GİDERLERİ

	1 Ocak- 31 Mart 2022	1 Ocak- 31 Mart 2021
Kiralamalara ilişkin faiz giderleri <sup>(1)</sup>	88.299	(5.729)
Banka komisyonları, masrafları ve hizmet giderleri	(81.567)	(129.257)
<b>Toplam</b>	<b>6.732</b>	<b>(134.986)</b>

<sup>(1)</sup> Kiralamalara ilişkin faiz giderleri yeniden ölçümlemeyle (Şirket 2022 itibarıyla faaliyette bulunduğu alanının metrekare değişikliği sebebiyle) oluşan faiz geliri net olarak gösterilmiştir (Dipnot10)

#### DİPNOT 21 - NİTELİKLERİNE GÖRE GİDERLER

31 Mart 2022 ve 2021 tarihlerinde sona eren hesap dönemleri itibarıyla giderler fonksiyon bazında gösterilmiş olup detayları Dipnot 16 ve Dipnot 17’te yer almaktadır.

#### DİPNOT 22 - GELİR VERGİLERİ

	31 Mart 2022	31 Aralık 2021
Ödenecek kurumlar ve gelir vergisi	588.808	1.946.557
Peşin ödenen vergiler	(22.275)	-
<b>Vergi (varlığı)/yükümlülüğü, net</b>	<b>566.533</b>	<b>1.946.557</b>
Ertelenen vergi yükümlülükleri	(370.521)	(291.674)
Ertelenen vergi varlıkları	6.427.392	5.552.485
<b>Ertelenen vergi varlıkları, net</b>	<b>6.056.871</b>	<b>5.260.811</b>

Kurumlar vergisi oranı kurumların ticari kazancına vergi yasaları gereğince indirimi kabul edilmeyen giderlerin ilave edilmesi, vergi yasalarında yer alan istisna (iştirak kazançları istisnası gibi) ve indirimlerin (ar-ge indirimi gibi) indirilmesi sonucu bulunacak vergi matrahına uygulanır. Kar dağıtılmadığı takdirde başka bir vergi ödenmemektedir.

Şirketler üçer aylık finansal karları üzerinden Kurumlar Vergisi Kanunu ile belirlenmiş oran üzerinden geçici vergi hesaplar ve o dönemi izleyen ikinci ayın 14’üncü gününe kadar beyan edip 17’nci günü akşamına kadar öderler. Yıl içinde ödenen geçici vergi o yıla ait olup izleyen yıl verilecek kurumlar vergisi beyannamesi üzerinden hesaplanacak kurumlar vergisinden mahsup edilir. Mahsuba rağmen ödenmiş geçici vergi tutarı kalmış ise bu tutar nakden iade alınabileceği gibi devlete karşı olan herhangi bir başka mali borca da mahsup edilebilir.

22 Nisan 2021 tarihli ve 31462 sayılı Resmi Gazete’de yayımlanmak suretiyle yürürlüğe giren Kurumlar Vergisi Kanunundaki değişiklik ile birlikte Türkiye’de, kurumlar vergisi oranı 31 Mart 2022 tarihi itibarıyla %23’tür (2021: %25). Buna istinaden, Şirket’in 31 Mart 2022 tarihli finansal tablolarında ertelenmiş vergi varlık ve yükümlülükleri hesaplanırken ilgili geçici farkların 2022 yılı itibarıyla gerçekleşecek kısımları için vergi oranı %23, 2023 yılından itibaren gerçekleşecek kısımları için ise vergi oranı %20 olarak dikkate alınmıştır.

Türkiye’deki bir işyeri ya da daimi temsilcisi aracılığı ile gelir elde eden dar mükellef kurumlar ile Türkiye’de yerleşik kurumlara ödenen kar paylarından (temettü) stopaj yapılmaz. Bunların dışında kalan gerçek kişilere yapılan temettü ödemeleri %10 oranında ve yurt dışında yerleşik yabancı kurumlara yapılan temettü ödemeleri ise buldukları ülkeler ile yapılan çifte vergilendirmeyi önleme anlaşmaları çerçevesinde %5 ile %10 arasında değişen oranlarda stopaja tabidir. Karın sermayeye ilavesi, kar dağıtımı sayılmaz.

**1 OCAK - 31 MART 2022 ARA HESAP DÖNEMİNE AİT FİNANSAL TABLOLARA İLİŞKİN AÇIKLAYICI DİPNOTLAR**

(Tutarlar aksi belirtilmedikçe Türk Lirası ("TL") olarak ifade edilmiştir.)

**DİPNOT 22 - GELİR VERGİLERİ (Devamı)**

30 Aralık 2003 tarihinde Resmi Gazete'de yayımlanan, 5024 sayılı Vergi Usul Kanunu, Gelir Vergisi Kanunu ve Kurumlar Vergisi Kanunu'nda Değişiklik Yapılması Hakkında Kanun ("5024 sayılı Kanun"), kazançlarını finansal durum tablosu esasına göre tespit eden gelir veya kurumlar vergisi mükelleflerin finansal tablolarını 1 Ocak 2004 tarihinden başlayarak enflasyon düzeltmesine tabi tutmasını öngörmektedir. Anılan yasa hükmüne göre enflasyon düzeltmesi yapılabilmesi son 36 aylık kümülatif enflasyon oranının (ÜFE artış oranının) %100'ü ve son 12 aylık enflasyon oranının (ÜFE artış oranının) %10'u aşması gerekmektedir. 2005 takvim yılından itibaren söz konusu şartlar sağlanmadığı için enflasyon düzeltmesi yapılmamıştır.

Vergi Usul Kanunu ile Kurumlar Vergisi Kanununda değişiklik yapılmasına dair kanun 20 Ocak 2022 tarihinde Kanun No. 7352 sayıyla yasalaşmış olup, geçici hesap dönemleri de dahil olmak üzere 2021 ve 2022 hesap dönemleri ile 2023 hesap dönemi geçici vergi dönemlerinde Mükerrer 298 inci madde kapsamındaki enflasyon düzeltmesine ilişkin şartların oluşup oluşmadığına bakılmaksızın mali tabloların enflasyon düzeltmesine tabi tutulmayacağı karara bağlanmıştır. 7352 Sayılı Kanun doğrultusunda enflasyon düzeltmesi 31 Aralık 2023 tarihli mali tablolara uygulanacak olup, yapılan enflasyon düzeltmesinden kaynaklanan kâr/zarar farkı geçmiş yıllar kâr/zarar hesabında gösterilecek olup, vergiye tabi tutulmayacaktır.

Türkiye'de ödenecek vergiler konusunda vergi otoritesi ile mutabakat sağlamak gibi bir uygulama bulunmamaktadır. Kurumlar vergisi beyannameleri hesap döneminin kapandığı ayı takip eden dördüncü ayın 25'inci günü akşamına kadar bağlı bulunulan vergi dairesine verilir.

Vergi incelemesine yetkili makamlar beş yıl zarfında muhasebe kayıtlarını inceleyebilir ve hatalı işlem tespit edilirse yapılacak vergi tarhiyatı nedeniyle ödenecek vergi miktarları değişebilir.

Türk vergi mevzuatına göre beyanname üzerinde gösterilen mali zararlar 5 yılı aşmamak kaydıyla dönem kurum kazancından indirilebilirler. Ancak, mali zararlar, geçmiş yıl karlarından mahsup edilemez. Şirket'in 31 Mart 2022 itibarıyla indirilebilir birikmiş mali zararı yoktur (31 Aralık 2021: Yoktur).

31 Mart 2022 ve 2021 tarihlerinde sona eren hesap dönemlerine ait kar veya zarar tablolarında yer alan vergi giderleri aşağıda özetlenmiştir:

	<b>1 Ocak- 31 Mart 2022</b>	<b>1 Ocak- 31 Mart 2021</b>
Cari dönem vergi (gideri)	(588.808)	-
Ertelenen vergi (gideri) geliri	796.060	(589.408)
<b>Toplam vergi (gideri) geliri</b>	<b>207.252</b>	<b>(589.408)</b>

# DOĞAN BURDA DERGİ YAYINCILIK VE PAZARLAMA A.Ş.

## 1 OCAK - 31 MART 2022 ARA HESAP DÖNEMİNE AİT FİNANSAL TABLOLARA İLİŞKİN AÇIKLAYICI DİPNOTLAR

(Tutarlar aksi belirtilmedikçe Türk Lirası ("TL") olarak ifade edilmiştir.)

### DİPNOT 22 - GELİR VERGİLERİ (Devamı)

#### Ertelenen vergiler:

Şirket, ertelenen gelir vergisi varlık ve yükümlülüklerini, bilanço kalemlerinin KGK Finansal Raporlama Standartları ve vergi mali tabloları arasındaki farklı değerlendirmelerin sonucunda ortaya çıkan geçici farkların etkilerini dikkate alarak hesaplamaktadır. Söz konusu geçici farklar gelir ve giderlerin, KGK Finansal Raporlama Standartları ve vergi kanunlarına göre değişik raporlama dönemlerinde muhasebeleşmesinden ve devreden mali zarardan kaynaklanmaktadır.

Gelecek dönemlerde gerçekleşecek uzun vadeli geçici farklar üzerinden yükümlülük metoduna göre hesaplanan ertelenen vergi varlıkları ve yükümlülükleri için uygulanacak oranlar finansal durum tablosu tarihlerinde geçerli vergi oranlarıdır.

31 Mart 2022 ve 31 Aralık 2021 tarihleri itibarıyla, ertelenen vergiye konu olan geçici farklar ve ertelenen vergi varlıkları aşağıdaki gibidir:

	Toplam		Ertelenen vergi	
	geçici farklar		varlığı/(yükümlülüğü)	
	31 Mart	31 Aralık	31 Mart	31 Aralık
	2022	2021	2022	2021
Maddi ve maddi olmayan duran varlıkların kayıtlı değeri ile vergi matrahları arasındaki net fark	(382.659)	(404.959)	(76.532)	(80.991)
Banka kur farkı düzeltmeleri	-	(780.555)	-	(179.528)
Stoklar ve gelecek aylara ait giderlerin kayıtlı değeri ile vergi matrahları arasındaki net fark	(757.146)	-	(174.144)	-
Vadeli alışlardan kaynaklanan tahakkuk etmemiş finansman gideri	(274.811)	(135.456)	(63.206)	(31.155)
Kiralama yükümlülüklerine ilişkin düzeltmeler	(283.193)	-	(56.639)	-
<b>Ertelenen vergi yükümlülükleri</b>	<b>(1.697.809)</b>	<b>(1.320.970)</b>	<b>(370.521)</b>	<b>(291.674)</b>
Kıdem tazminatı ve izin yükümlülüğü karşılıkları	18.479.968	17.297.126	3.846.756	3.600.090
Banka kur farkı düzeltmeleri	17.298	-	3.979	-
Gelecek aylara ait gelirlerin kayıtlı değeri ile vergi matrahları arasındaki net fark	1.511.125	-	347.559	-
Dava tazminatı karşılığı	1.260.399	1.265.399	289.892	291.042
Şüpheli alacak karşılığı	763.910	784.758	175.699	180.494
Vadeli satışlardan kaynaklanan tahakkuk etmemiş finansman geliri	488.592	442.185	112.376	101.703
Kiralama yükümlülüklerine ilişkin düzeltmeler	-	179.495	-	35.899
Dergi satış iade karşılıkları	4.158.822	3.532.985	956.529	812.587
Diğer karşılıklar	3.022.278	2.307.264	694.602	530.670
<b>Ertelenen vergi varlıkları</b>	<b>29.702.392</b>	<b>25.809.212</b>	<b>6.427.392</b>	<b>5.552.485</b>
<b>Ertelenen vergi varlıkları-net</b>			<b>6.056.871</b>	<b>5.260.811</b>

## DOĞAN BURDA DERGİ YAYINCILIK VE PAZARLAMA A.Ş.

### 1 OCAK - 31 MART 2022 ARA HESAP DÖNEMİNE AİT FİNANSAL TABLOLARA İLİŞKİN AÇIKLAYICI DİPNOTLAR

(Tutarlar aksi belirtilmedikçe Türk Lirası ("TL") olarak ifade edilmiştir.)

#### DİPNOT 22 - GELİR VERGİLERİ (Devamı)

##### Ertelenen vergiler (Devamı):

31 Mart 2022 ve 2021 tarihlerinde sona eren hesap dönemlerine ait kar veya zarar tablosundaki cari dönem vergi gideri ile karlar üzerinden cari vergi oranı kullanılarak hesaplanacak vergi giderinin mutabakatı aşağıdaki gibidir:

	1 Ocak- 31 Mart 2022	1 Ocak- 31 Mart 2021
Vergi öncesi kar / (zarar)	(254.077)	3.329.554
Etkin vergi oranından hesaplanan cari dönem vergi gelir / (gideri)	58.438	(665.911)
Yasal vergi oranı değişikliğinin ertelenmiş vergi tutarı üzerindeki etkisi	(11.904)	-
Kanunen kabul edilmeyen/vergiye konu olmayan giderlerin etkisi	(17.720)	(10.026)
Vergiye konu olmayan gelirler	178.438	86.529
<b>Cari dönem vergi (gideri) / geliri</b>	<b>207.252</b>	<b>(589.408)</b>

Ertelenen vergi varlığı/(yükümlülüğü)'nün 31 Mart 2022 ve 2021 tarihlerinde sona eren hesap dönemlerine ait hareketleri aşağıda sunulmuştur.

	2022	2021
<b>1 Ocak</b>	<b>5.260.811</b>	<b>5.186.099</b>
Ertelenmiş vergi geliri/(gideri)	796.060	(589.408)
<b>31 Mart</b>	<b>6.056.871</b>	<b>4.596.691</b>

#### DİPNOT 23 - PAY BAŞINA KAZANÇ / (KAYIP)

Kar veya zarar tablosunda belirtilen pay başına kar/(zarar), net kar/(zarar)'ın, ilgili dönem içinde mevcut pay senetlerinin ağırlıklı ortalama sayısına bölünmesi ile bulunmuştur.

Şirketler mevcut hissedarlara birikmiş karlardan payları oranında pay dağıtarak ("Bedelsiz Paylar") sermayelerini arttırabilir. Pay başına kazanç hesaplanırken, bu bedelsiz pay ihracı çıkarılmış paylar olarak sayılır. Dolayısıyla pay başına kar/(zarar) hesaplamasında kullanılan ağırlıklı pay adedi ortalaması, payların bedelsiz olarak çıkarılmasını geriye dönük olarak uygulamak suretiyle elde edilir.

Pay başına esas kazanç, paylara ait net kar/(zarar)'ın çıkarılmış adi payların ağırlıklı ortalama maliyet adedine bölünmesi ile hesaplanır.

## DOĞAN BURDA DERGİ YAYINCILIK VE PAZARLAMA A.Ş.

### 1 OCAK - 31 MART 2022 ARA HESAP DÖNEMİNE AİT FİNANSAL TABLOLARA İLİŞKİN AÇIKLAYICI DİPNOTLAR

(Tutarlar aksi belirtilmedikçe Türk Lirası ("TL") olarak ifade edilmiştir.)

#### DİPNOT 23 - PAY BAŞINA KAZANÇ / (KAYIP) (Devamı)

	1 Ocak- 31 Mart 2022	1 Ocak- 31 Mart 2021
Net dönem karı / (zararı)	(46.825)	2.740.146
Beheri 1 TL nominal değerindeki hisselerin ağırlıklı ortalama adedi	19.559.175	19.559.175
<b>Pay başına kazanç / (kayıp)</b>	<b>(0,0024)</b>	<b>0,1401</b>

#### DİPNOT 24 - İLİŞKİLİ TARAF AÇIKLAMALARI

##### İlişkili taraf bakiveleri

##### a) İlişkili taraflardan kısa vadeli ticari alacaklar:

	31 Mart 2022	31 Aralık 2021
Doğan Dış Ticaret Mümessillik A.Ş. ("Doğan Dış Ticaret") <sup>(1)</sup>	106.401	-
D-Market Elektronik Hizm.Tic. A.Ş. ("Hepsiburada") <sup>(2)</sup>	77.210	61.219
Net D Müzik Video Dijital Platform ve Ticaret A.Ş. ("Net D") <sup>(3)</sup>	-	19.742
Diğer	6.081	4.288
	<b>189.692</b>	<b>85.249</b>
Eksi: Vadeli satışlardan kaynaklanan kazanılmamış finansman geliri	(3.256)	(1.441)
	<b>186.436</b>	<b>83.808</b>

<sup>(1)</sup> Şirket'in, Doğan Dış Ticaret'e ticari reklam satışlarından kaynaklanmaktadır.

<sup>(2)</sup> Şirket'in, Hepsiburada'ya ticari reklam ve içerik satışlarından kaynaklanmaktadır.

<sup>(3)</sup> Şirket'in, Net D'ye ticari reklam satışlarından kaynaklanmaktadır.

## DOĞAN BURDA DERGİ YAYINCILIK VE PAZARLAMA A.Ş.

### 1 OCAK - 31 MART 2022 ARA HESAP DÖNEMİNE AİT FİNANSAL TABLOLARA İLİŞKİN AÇIKLAYICI DİPNOTLAR

(Tutarlar aksi belirtilmedikçe Türk Lirası ("TL") olarak ifade edilmiştir.)

#### DİPNOT 24 - İLİŞKİLİ TARAF AÇIKLAMALARI (Devamı)

##### b) İlişkili taraflara kısa vadeli ticari borçlar:

	31 Mart 2022	31 Aralık 2021
Dergi Pazarlama Planlama A.Ş. ("DPP") <sup>(1)</sup>	603.735	432.548
D Gayrimenkul Yatırımları ve Tic. A.Ş. ("D Gayrimenkul") <sup>(2)</sup>	542.478	345.269
Verlag Aenne Burda GmbH & Co ("Verlag Aenne Burda") <sup>(3)</sup>	509.857	121.963
D Fast Dağıtım Hizmetleri ve Lojistik A.Ş. ("D Fast") <sup>(4)</sup>	203.648	-
Değer Merkezi Hizmetler ve Yönetim Danışmanlığı A.Ş. ("Değer Merkezi") <sup>(5)</sup>	167.323	157.133
<b>Diğer</b>	<b>146.026</b>	<b>104.387</b>
	<b>2.173.067</b>	<b>1.161.300</b>
Eksi: Vadeli alışlardan kaynaklanan ertelenmiş finansman gideri	(56.489)	(37.117)
	<b>2.116.578</b>	<b>1.124.183</b>

(1) Şirket'e saha hizmeti sağlamaktadır.

(2) Şirket'e ofis kiralama, ofis bakım, elektrik, ısıtma, temizlik hizmeti sağlamaktadır.

(3) Şirket'in aldığı lisans hizmetlerinden kaynaklanmaktadır.

(4) Şirket'in aldığı abone dergi dağıtım hizmetlerinden kaynaklanmaktadır.

(5) Şirket'in mali ve diğer alanlarda almış olduğu danışmanlık ile araç kiralama hizmetlerinden kaynaklanmaktadır

##### c) İlişkili taraflardan kiralama işlemlerinden borçlar:

	31 Mart 2022	31 Aralık 2021
D Gayrimenkul	1.898.249	3.758.252
Suzuki Motorlu Araçlar Pazarlama A.Ş. ("Suzuki")	150.909	225.760
Doğan Trend Otomotiv Ticaret Hizmet ve Teknoloji A.Ş. ("Doğan Trend")	181.522	203.270
	<b>2.230.680</b>	<b>4.187.282</b>

## DOĞAN BURDA DERGİ YAYINCILIK VE PAZARLAMA A.Ş.

### 1 OCAK - 31 MART 2022 ARA HESAP DÖNEMİNE AİT FİNANSAL TABLOLARA İLİŞKİN AÇIKLAYICI DİPNOTLAR

(Tutarlar aksi belirtilmedikçe Türk Lirası ("TL") olarak ifade edilmiştir.)

#### DİPNOT 24 - İLİŞKİLİ TARAF AÇIKLAMALARI (Devamı)

##### İlişkili taraflara yapılan ürün ve hizmet satışları:

	1 Ocak- 31 Mart 2022	1 Ocak- 31 Mart 2021
Doğan Dış Ticaret <sup>(1)</sup>	526.314	166.976
D Gayrimenkul <sup>(2)</sup>	243.288	369.850
Hepsiburada <sup>(3)</sup>	135.000	127.309
DPP <sup>(4)</sup>	84.443	82.328
Galata Wind Enerji A.Ş. ("Galata Wind") <sup>(5)</sup>	6.500	187.500
Doğan Trend Otomotiv <sup>(6)</sup>	6.000	211.300
Diğer	24.526	69.867
	<b>1.026.071</b>	<b>1.215.130</b>

(1) Şirket'in, Doğan Dış Ticaret'e ticari reklam ve hizmet satışlarından kaynaklanmaktadır.

(2) Şirket'in, D Gayrimenkul'e ticari reklam satışlarından kaynaklanmaktadır.

(3) Şirket'in, Hepsiburada'ya ticari reklam ve içerik satışlarından kaynaklanmaktadır.

(4) Şirket'in, DPP'ye hizmet satışlarından kaynaklanmaktadır.

(5) Şirket'in, Galata Wind'e ticari reklam satışlarından kaynaklanmaktadır.

(6) Şirket'in, Doğan Trend'e ticari reklam satışlarından kaynaklanmaktadır.

##### İlişkili taraflardan yapılan ürün ve hizmet alımları:

	1 Ocak- 31 Mart 2022	1 Ocak- 31 Mart 2021
Doğan Dış Ticaret <sup>(1)</sup>	2.224.135	2.236.636
Verlag Aenne Burda <sup>(2)</sup>	507.119	330.931
D Gayrimenkul <sup>(3)</sup>	358.154	530.583
Diğer	49.087	33.459
	<b>3.138.495</b>	<b>3.131.609</b>

(1) Doğan Dış Ticaret, Şirket'e hammadde sağlamaktadır.

(2) Şirket'in aldığı lisans hizmetlerinden kaynaklanmaktadır.

(3) D Gayrimenkul, Şirket'e ofis kiralama, ofis bakım, elektrik, ısıtma, temizlik hizmeti vermektedir.



## DOĞAN BURDA DERGİ YAYINCILIK VE PAZARLAMA A.Ş.

### 1 OCAK - 31 MART 2022 ARA HESAP DÖNEMİNE AİT FİNANSAL TABLOLARA İLİŞKİN AÇIKLAYICI DİPNOTLAR

(Tutarlar aksi belirtilmedikçe Türk Lirası ("TL") olarak ifade edilmiştir.)

#### DİPNOT 24 - İLİŞKİLİ TARAF AÇIKLAMALARI (Devamı)

##### Pazarlama, satış ve dağıtım giderleri:

	1 Ocak- 31 Mart 2022	1 Ocak- 31 Mart 2021
DPP <sup>(1)</sup>	848.685	524.070
D Gayrimenkul <sup>(2)</sup>	192.689	204.874
Rapsodi Radyo ve Televizyon Yayıncılık A.Ş. ("Rapsodi Radyo") <sup>(3)</sup>	-	35.259
Diğer	94.947	55.788
	<b>1.136.321</b>	<b>819.991</b>

(1) DPP, Şirket'e satış saha hizmeti vermektedir.

(2) D Gayrimenkul, Şirket'e ofis kiralama, ofis bakım, elektrik, ısıtma, temizlik hizmeti vermektedir.

(3) Rapsodi Radyo, Şirket'in etkinlik kapsamında almış olduğu radyo tanıtım hizmetin kaynaklanmaktadır.

##### Genel yönetim giderleri:

	1 Ocak- 31 Mart 2022	1 Ocak- 31 Mart 2021
D Gayrimenkul <sup>(1)</sup>	197.106	170.166
Değer Merkezi <sup>(2)</sup>	178.127	138.977
Doğan Trend Otomotiv <sup>(3)</sup>	43.523	33.522
Suzuki <sup>(4)</sup>	19.829	-
Diğer	37.384	15.517
	<b>475.969</b>	<b>358.182</b>

(1) D Gayrimenkul, Şirket'e ofis kiralama, ofis bakım, elektrik, ısıtma, temizlik hizmeti vermektedir.

(2) Şirket'in mali ve diğer alanlarda almış olduğu danışmanlık ile araç kiralama hizmetlerinden kaynaklanmaktadır.

(3) Şirket'in araç kiralama hizmetlerinden kaynaklanmaktadır.

(4) Şirket'in araç kiralama hizmetlerinden kaynaklanmaktadır.

## DOĞAN BURDA DERGİ YAYINCILIK VE PAZARLAMA A.Ş.

### 1 OCAK - 31 MART 2022 ARA HESAP DÖNEMİNE AİT FİNANSAL TABLOLARA İLİŞKİN AÇIKLAYICI DİPNOTLAR

(Tutarlar aksi belirtilmedikçe Türk Lirası ("TL") olarak ifade edilmiştir.)

#### DİPNOT 24 - İLİŞKİLİ TARAF AÇIKLAMALARI (Devamı)

##### Finansal giderler:

	1 Ocak- 31 Mart 2022	1 Ocak- 31 Mart 2021
Doruk Faktoring	34.096	26.848
Doğan Dış Ticaret	17.180	53.738
Diğer	240	7.105
	<b>51.516</b>	<b>87.691</b>

##### Şirket'in kilit yönetici personeline sağlanan faydalar

Şirket'in kilit yönetici personeli yönetim kurulu üyeleri ve icra kurulu üyelerinden oluşmaktadır. Üst düzey yöneticilere sağlanan faydalar ise ücret, prim, sağlık sigortası ve ulaşım gibi faydalardan oluşmaktadır. Olağan Genel Kurul Toplantısında alınan karar doğrultusunda, sadece Bağımsız Yönetim Kurulu üyelerine ödeme yapılmakta olup, diğer üyelere Yönetim Kurulu'nda sahip oldukları görevler dolayısıyla herhangi bir ödeme yapılmamaktadır.

	1 Ocak- 31 Mart 2022	1 Ocak- 31 Mart 2021
Ücretler ve diğer kısa vadeli faydalar	825.979	614.265
	<b>825.979</b>	<b>614.265</b>

## DOĞAN BURDA DERGİ YAYINCILIK VE PAZARLAMA A.Ş.

### 1 OCAK - 31 MART 2022 ARA HESAP DÖNEMİNE AİT FİNANSAL TABLOLARA İLİŞKİN AÇIKLAYICI DİPNOTLAR

(Tutarlar aksi belirtilmedikçe Türk Lirası ("TL") olarak ifade edilmiştir.)

#### DİPNOT 25 - FİNANSAL ARAÇLARDAN KAYNAKLANAN RİSKLERİN NİTELİĞİ VE DÜZEYİ

##### Finansal Araçlar ve Finansal Risk Yönetimi

Şirket faaliyetlerinden dolayı çeşitli finansal risklere maruz kalmaktadır. Bu riskler; kredi riski, piyasa riski (kur riski, gerçeğe uygun değer faiz oranı riski, fiyat riski ve nakit akım faiz oranı riskini içerir) ve likidite riskidir. Şirket'in genel risk yönetimi programı, finansal piyasaların değişkenliğine ve muhtemel olumsuz etkilerin Şirket'in finansal performansı üzerindeki etkilerini asgari seviyeye indirmeye yöneliktir.

##### Piyasa Riski

###### Faiz oranı riski

31 Mart 2022 ve 31 Mart 2021 tarihleri itibarıyla Şirket'in değişken faiz oranına sahip finansal borcu yoktur.

Şirket'in sabit faizli finansal araçlarını gösteren tablo aşağıdaki gibidir:

##### Sabit faizli finansal araçlar

	31 Mart 2022	31 Aralık 2021
Finansal varlıklar		
-Vadeli mevduatlar (Dipnot 3)	28.397.887	30.261.748

###### Döviz kuru riski

31 Mart 2022 ve 31 Aralık 2021 tarihleri itibarıyla Şirket tarafından tutulan yabancı para varlıkların ve yükümlülüklerin TL karşılıkları aşağıdaki gibidir:

	31 Mart 2022	31 Aralık 2021
A. Döviz cinsinden varlıklar	29.396.851	30.382.047
B. Döviz cinsinden yükümlülükler	(3.548.199)	(3.103.807)
<b>Net döviz pozisyonu (A-B)</b>	<b>25.848.652</b>	<b>27.278.240</b>

# DOĞAN BURDA DERGİ YAYINCILIK VE PAZARLAMA A.Ş.

## 1 OCAK - 31 MART 2022 ARA HESAP DÖNEMİNE AİT FİNANSAL TABLOLARA İLİŞKİN AÇIKLAYICI DİPNOTLAR

(Tutarlar aksi belirtilmedikçe Türk Lirası ("TL") olarak ifade edilmiştir.)

### DİPNOT 25 - FİNANSAL ARAÇLARDAN KAYNAKLANAN RİSKLERİN NİTELİĞİ VE DÜZEYİ (Devamı)

#### Piyasa Riski (Devamı)

#### Döviz kuru riski (Devamı)

Aşağıdaki tablo 31 Mart 2022 ve 31 Aralık 2021 tarihleri itibarıyla Şirket'in yabancı para pozisyonu riskini özetlemektedir. Şirket bu riski yabancı para varlık ve yükümlülüklerinin netleştirilmesi yolu ile oluşan doğal bir tedbir yolu ile kontrol etmektedir. Yönetim, Şirket'in döviz pozisyonunu analiz ederek takip etmekte ve sınırlandırmaktadır. Şirket tarafından tutulan yabancı para varlıklarının ve borçlarının kayıtlı tutarları yabancı para cinslerine göre aşağıdaki gibidir:

					31 Mart 2022			
		TL Karşılığı	ABD Doları	Avro	Diğer (TL karşılığı)			
1.	Ticari Alacaklar	319.556	6.678	13.620			-	
2a.	Parasal Finansal Varlıklar (Kasa, Banka hesapları dahil)	29.077.295	1.985.287	1.133			-	
2b.	Parasal Olmayan Finansal Varlıklar	-	-	-			-	
3.	Diğer	-	-	-			-	
<b>4.</b>	<b>Dönen Varlıklar (1+2+3)</b>	<b>29.396.851</b>	<b>1.991.965</b>	<b>14.753</b>			<b>-</b>	
5.	Ticari Alacaklar	-	-	-			-	
6a.	Parasal Finansal Varlıklar	-	-	-			-	
6b.	Parasal Olmayan Finansal Varlıklar	-	-	-			-	
7.	Diğer	-	-	-			-	
<b>8.</b>	<b>Duran Varlıklar (5+6+7)</b>	<b>-</b>	<b>-</b>	<b>-</b>			<b>-</b>	
<b>9.</b>	<b>Toplam Varlıklar (4+8)</b>	<b>29.396.851</b>	<b>1.991.965</b>	<b>14.753</b>			<b>-</b>	
10.	Ticari Borçlar	2.036.215	38.289	78.932	187.004			
11.	Finansal Yükümlülükler	-	-	-			-	
12a.	Parasal Olan Diğer Yükümlülükler	1.511.984	34.450	42.129	319.500			
12b.	Parasal Olmayan Diğer Yükümlülükler	-	-	-			-	
<b>13.</b>	<b>Kısa Vadeli Yükümlülükler (10+11+12)</b>	<b>3.548.199</b>	<b>72.739</b>	<b>121.061</b>	<b>506.504</b>		<b>-</b>	
14.	Ticari Borçlar	-	-	-			-	
15.	Finansal Yükümlülükler	-	-	-			-	
16a.	Parasal Olan Diğer Yükümlülükler	-	-	-			-	
16b.	Parasal Olmayan Diğer Yükümlülükler	-	-	-			-	
<b>17.</b>	<b>Uzun Vadeli Yükümlülükler (14+15+16)</b>	<b>-</b>	<b>-</b>	<b>-</b>	<b>-</b>		<b>-</b>	
<b>18.</b>	<b>Toplam Yükümlülükler (13+17)</b>	<b>3.548.199</b>	<b>72.739</b>	<b>121.061</b>	<b>506.504</b>		<b>-</b>	
<b>19.</b>	<b>Bilanço dışı türev araçların net varlık/ (yükümlülük) pozisyonu (19a-19b)</b>	<b>-</b>	<b>-</b>	<b>-</b>	<b>-</b>		<b>-</b>	
19a.	Hedge edilen toplam varlık tutarı	-	-	-			-	
19b.	Hedge edilen toplam yükümlülük tutarı	-	-	-			-	
<b>20.</b>	<b>Net yabancı para varlık / (yükümlülük) pozisyonu ( 9 - 18 + 19 )</b>	<b>25.848.652</b>	<b>1.919.226</b>	<b>(106.308)</b>	<b>(506.504)</b>		<b>-</b>	
<b>21.</b>	<b>Parasal kalemler net yabancı para varlık/ (yükümlülük) pozisyonu (1+2a+5+6a-10-11-12a-14-15-16a)</b>	<b>25.848.652</b>	<b>1.919.226</b>	<b>(106.308)</b>	<b>(506.504)</b>		<b>-</b>	
<b>22.</b>	<b>Döviz hedge'i için kullanılan finansal araçların toplam gerçeğe uygun değeri</b>	<b>-</b>	<b>-</b>	<b>-</b>	<b>-</b>		<b>-</b>	

# DOĞAN BURDA DERGİ YAYINCILIK VE PAZARLAMA A.Ş.

## 1 OCAK - 31 MART 2022 ARA HESAP DÖNEMİNE AİT FİNANSAL TABLOLARA İLİŞKİN AÇIKLAYICI DİPNOTLAR

(Tutarlar aksi belirtilmedikçe Türk Lirası ("TL") olarak ifade edilmiştir.)

### DİPNOT 25 - FİNANSAL ARAÇLARDAN KAYNAKLANAN RİSKLERİN NİTELİĞİ VE DÜZEYİ (Devamı)

#### Piyasa Riski (Devamı)

#### Döviz kuru riski (Devamı)

		31 Aralık 2021			
		TL Karşılığı	ABD Doları	Avro	Diğer (TL karşılığı)
1.	Ticari Alacaklar	592.452	24.597	16.648	13.435
2a.	Parasal Finansal Varlıklar (Kasa, Banka hesapları dahil)	29.789.595	2.234.946	-	-
2b.	Parasal Olmayan Finansal Varlıklar	-	-	-	-
3.	Diğer	-	-	-	-
<b>4.</b>	<b>Dönen Varlıklar (1+2+3)</b>	<b>30.382.047</b>	<b>2.259.543</b>	<b>16.648</b>	<b>13.435</b>
5.	Ticari Alacaklar	-	-	-	-
6a.	Parasal Finansal Varlıklar	-	-	-	-
6b.	Parasal Olmayan Finansal Varlıklar	-	-	-	-
7.	Diğer	-	-	-	-
<b>8.</b>	<b>Duran Varlıklar (5+6+7)</b>	<b>-</b>	<b>-</b>	<b>-</b>	<b>-</b>
<b>9.</b>	<b>Toplam Varlıklar (4+8)</b>	<b>30.382.047</b>	<b>2.259.543</b>	<b>16.648</b>	<b>13.435</b>
10.	Ticari Borçlar	1.006.571	3.444	57.435	92.517
11.	Finansal Yükümlülükler	-	-	-	-
12a.	Parasal Olan Diğer Yükümlülükler	2.097.236	39.611	65.062	584.969
12b.	Parasal Olmayan Diğer Yükümlülükler	-	-	-	-
<b>13.</b>	<b>Kısa Vadeli Yükümlülükler (10+11+12)</b>	<b>3.103.807</b>	<b>43.055</b>	<b>122.497</b>	<b>677.486</b>
14.	Ticari Borçlar	-	-	-	-
15.	Finansal Yükümlülükler	-	-	-	-
16a.	Parasal Olan Diğer Yükümlülükler	-	-	-	-
16b.	Parasal Olmayan Diğer Yükümlülükler	-	-	-	-
<b>17.</b>	<b>Uzun Vadeli Yükümlülükler (14+15+16)</b>	<b>-</b>	<b>-</b>	<b>-</b>	<b>-</b>
<b>18.</b>	<b>Toplam Yükümlülükler (13+17)</b>	<b>3.103.807</b>	<b>43.055</b>	<b>122.497</b>	<b>677.486</b>
<b>19.</b>	<b>Bilanço dışı türev araçların net varlık/ (yükümlülük) pozisyonu (19a-19b)</b>	<b>-</b>	<b>-</b>	<b>-</b>	<b>-</b>
19a.	Hedge edilen toplam varlık tutarı	-	-	-	-
19b.	Hedge edilen toplam yükümlülük tutarı	-	-	-	-
<b>20.</b>	<b>Net yabancı para varlık / (yükümlülük) pozisyonu ( 9 - 18 + 19 )</b>	<b>27.278.240</b>	<b>2.216.488</b>	<b>(105.849)</b>	<b>(664.051)</b>
<b>21.</b>	<b>Parasal kalemler net yabancı para varlık/ (yükümlülük) pozisyonu (= 1+2a+5+6a-10-11-12a-14-15-16a)</b>	<b>27.278.240</b>	<b>2.216.488</b>	<b>(105.849)</b>	<b>(664.051)</b>
<b>22.</b>	<b>Döviz hedge'i için kullanılan finansal araçların toplam gerçeğe uygun değeri</b>	<b>-</b>	<b>-</b>	<b>-</b>	<b>-</b>

## DOĞAN BURDA DERGİ YAYINCILIK VE PAZARLAMA A.Ş.

### 1 OCAK – 31 MART 2022 ARA HESAP DÖNEMİNE AİT FİNANSAL TABLOLARA İLİŞKİN AÇIKLAYICI DİPNOTLAR

(Tutarlar aksi belirtilmedikçe Türk Lirası (“TL”) olarak ifade edilmiştir.)

#### DİPNOT 25 - FİNANSAL ARAÇLARDAN KAYNAKLANAN RİSKLERİN NİTELİĞİ VE DÜZEYİ (Devamı)

##### Piyasa Riski (Devamı)

##### Döviz kuru riski (Devamı)

31 Mart 2022

	Kar/Zarar	
	Yabancı paranın değer kazanması	Yabancı paranın değer kaybetmesi
<b>ABD Doları'nın TL karşısında %20 değişmesi halinde</b>		
1- ABD Doları net varlık/(yükümlülüğü)	5.617.996	(5.617.996)
2- ABD Doları riskten korunan kısım	-	-
<b>3- ABD Doları net etki-gelir/(gider)</b>	<b>5.617.996</b>	<b>(5.617.996)</b>
<b>Avro'nun TL karşısında %20 değişmesi halinde</b>		
4- Avro net varlık/(yükümlülüğü)	(346.965)	346.965
5- Avro riskten korunan kısım	-	-
<b>6- Avro net etki-gelir/(gider)</b>	<b>(346.965)</b>	<b>346.965</b>
<b>Diğer 'in TL karşısında %20 değişmesi halinde</b>		
7- Diğer net varlık/(yükümlülüğü)	(101.301)	101.301
8- Diğer riskten korunan kısım	-	-
<b>9- Diğer net etki-gelir/(gider)</b>	<b>(101.301)</b>	<b>101.301</b>
<b>TOPLAM (3 + 6 + 9)</b>	<b>5.169.730</b>	<b>(5.169.730)</b>

## DOĞAN BURDA DERGİ YAYINCILIK VE PAZARLAMA A.Ş.

### 1 OCAK – 31 MART 2022 ARA HESAP DÖNEMİNE AİT FİNANSAL TABLOLARA İLİŞKİN AÇIKLAYICI DİPNOTLAR

(Tutarlar aksi belirtilmedikçe Türk Lirası (“TL”) olarak ifade edilmiştir.)

#### DİPNOT 25 - FİNANSAL ARAÇLARDAN KAYNAKLANAN RİSKLERİN NİTELİĞİ VE DÜZEYİ (Devamı)

##### Piyasa Riski (Devamı)

##### Döviz kuru riski (Devamı)

31 Aralık 2021

	Kar/Zarar	
	Yabancı paranın değer kazanması	Yabancı paranın değer kaybetmesi
<b>ABD Doları'nın TL karşısında %20 değişmesi halinde</b>		
1- ABD Doları net varlık/(yükümlülüğü)	5.908.507	(5.908.507)
2- ABD Doları riskten korunan kısım	-	-
<b>3- ABD Doları net etki-gelir/(gider)</b>	<b>5.908.507</b>	<b>(5.908.507)</b>
<b>Avro'nun TL karşısında %20 değişmesi halinde</b>		
4- Avro net varlık/(yükümlülüğü)	(320.049)	320.049
5- Avro riskten korunan kısım	-	-
<b>6- Avro net etki-gelir/(gider)</b>	<b>(320.049)</b>	<b>320.049</b>
<b>Diğer 'in TL karşısında %20 değişmesi halinde</b>		
7- Diğer net varlık/(yükümlülüğü)	(132.810)	132.810
8- Diğer riskten korunan kısım	-	-
<b>9- Diğer net etki-gelir/(gider)</b>	<b>(132.810)</b>	<b>132.810</b>
<b>TOPLAM (3 + 6 + 9)</b>	<b>5.455.648</b>	<b>(5.455.648)</b>

##### Kredi riski

Finansal aktiflerin mülkiyeti karşı tarafın sözleşme şartlarını yerine getirememesi riskini beraberinde getirir. Bu riskler her bir borçlu için kredi miktarının sınırlandırılması ile kontrol edilir. Borçlu tarafların sayıca çok olması ve değişik iş alanlarında faaliyet göstermeleri dolayısıyla kredi riski büyük ölçüde dağıtılmaktadır.

## DOĞAN BURDA DERGİ YAYINCILIK VE PAZARLAMA A.Ş.

### 1 OCAK – 31 MART 2022 ARA HESAP DÖNEMİNE AİT FİNANSAL TABLOLARA İLİŞKİN AÇIKLAYICI DİPNOTLAR

(Tutarlar aksi belirtilmedikçe Türk Lirası (“TL”) olarak ifade edilmiştir.)

#### DİPNOT 25 - FİNANSAL ARAÇLARDAN KAYNAKLANAN RİSKLERİN NİTELİĞİ VE DÜZEYİ (Devamı)

##### Kredi riski (Devamı)

31 Mart 2022 ve 31 Aralık 2021 tarihlerinde finansal araç türleri itibarıyla Şirket’in maruz kaldığı kredi risklerini gösteren tablo aşağıdaki gibidir:

31 Mart 2022	Ticari alacaklar		Diğer alacaklar		Bankalardaki mevduat
	İlişkili taraf	Diğer	İlişkili taraf	Diğer	
Raporlama tarihi itibarıyla maruz kalınan azami kredi riski (Dipnot 3, 4, 5, 24)	186.436	25.232.070	-	2.967	31.500.595
- Azami riskin teminat ile güvence altına alınmış kısmı	-	-	-	-	-
A. Vadesi geçmemiş/değer düşüklüğüne uğramamış finansal varlıkların net defter değeri	186.436	22.555.135	-	2.967	31.500.595
- Teminat ile güvence altına alınmış kısmı	-	-	-	-	-
B. Koşulları yeniden görüşülmüş bulunan, aksi takdirde vadesi geçmiş veya değer düşüklüğüne uğramış sayılacak finansal varlıkların defter değeri	-	-	-	-	-
C. Vadesi geçmiş ancak değer düşüklüğüne uğramamış varlıkların net defter değeri (Dipnot 4)	-	2.676.935	-	-	-
- Teminat ile güvence altına alınmış kısmı	-	-	-	-	-
D. Değer düşüklüğüne uğrayan varlıkların net defter değerleri (Dipnot 4)	-	-	-	-	-
- Vadesi geçmiş (brüt defter değeri)	-	3.255.993	-	-	-
- Değer düşüklüğü (-)	-	(3.255.993)	-	-	-
- Net değerinin teminat ile güvence altına alınmış kısmı	-	-	-	-	-
- Vadesi geçmemiş (brüt defter değeri)	-	-	-	-	-
- Değer düşüklüğü (-)	-	-	-	-	-
- Net değerinin teminat ile güvence altına alınmış kısmı	-	-	-	-	-
E. Bilanço dışı kredi riski içeren unsurlar	-	-	-	-	-



# DOĞAN BURDA DERGİ YAYINCILIK VE PAZARLAMA A.Ş.

## 1 OCAK – 31 MART 2022 ARA HESAP DÖNEMİNE AİT FİNANSAL TABLOLARA İLİŞKİN AÇIKLAYICI DİPNOTLAR

(Tutarlar aksi belirtilmedikçe Türk Lirası (“TL”) olarak ifade edilmiştir.)

### DİPNOT 25 - FİNANSAL ARAÇLARDAN KAYNAKLANAN RİSKLERİN NİTELİĞİ VE DÜZEYİ (Devamı)

#### Kredi riski (Devamı)

31 Aralık 2021	Ticari alacaklar		Diğer alacaklar		Bankalardaki mevduat
	İlişkili taraf	Diğer	İlişkili taraf	Diğer	
Raporlama tarihi itibarıyla maruz kalınan azami kredi riski (Dipnot 3, 4, 5, 24)	83.808	25.072.008	-	2.967	31.014.145
- Azami riskin teminat ile güvence altına alınmış kısmı	-	-	-	-	-
A. Vadesi geçmemiş/değer düşüklüğüne uğramamış finansal varlıkların net defter değeri	83.808	21.806.681	-	2.967	31.014.145
- Teminat ile güvence altına alınmış kısmı	-	-	-	-	-
B. Koşulları yeniden görüşülmüş bulunan, aksi takdirde vadesi geçmiş veya değer düşüklüğüne uğramış sayılacak finansal varlıkların defter değeri	-	-	-	-	-
C. Vadesi geçmiş ancak değer düşüklüğüne uğramamış varlıkların net defter değeri (Dipnot 4)	-	3.265.327	-	-	-
- Teminat ile güvence altına alınmış kısmı	-	-	-	-	-
D. Değer düşüklüğüne uğrayan varlıkların net defter değerleri (Dipnot 4)	-	-	-	-	-
- Vadesi geçmiş (brüt defter değeri)	-	3.292.843	-	-	-
- Değer düşüklüğü (-)	-	(3.292.843)	-	-	-
- Net değerinin teminat ile güvence altına alınmış kısmı	-	-	-	-	-
- Vadesi geçmemiş (brüt defter değeri)	-	-	-	-	-
- Değer düşüklüğü (-)	-	-	-	-	-
- Net değerinin teminat ile güvence altına alınmış kısmı	-	-	-	-	-
E. Bilanço dışı kredi riski içeren unsurlar	-	-	-	-	-

## DOĞAN BURDA DERGİ YAYINCILIK VE PAZARLAMA A.Ş.

### 1 OCAK – 31 MART 2022 ARA HESAP DÖNEMİNE AİT FİNANSAL TABLOLARA İLİŞKİN AÇIKLAYICI DİPNOTLAR

(Tutarlar aksi belirtilmedikçe Türk Lirası (“TL”) olarak ifade edilmiştir.)

#### DİPNOT 25 - FİNANSAL ARAÇLARDAN KAYNAKLANAN RİSKLERİN NİTELİĞİ VE DÜZEYİ (Devamı)

##### Kredi riski (Devamı)

Şirket’in, vadesi geçmiş ancak değer düşüklüğüne uğramamış varlıklarının yaşlandırma tablosu aşağıdaki gibidir:

31 Mart 2022	Ticari alacaklar		Diğer alacaklar
	İlişkili taraf	Diğer	
Vadesi üzerinden 1-30 gün geçmiş	-	1.911.185	-
Vadesi üzerinden 1-3 ay geçmiş	-	679.062	-
Vadesi üzerinden 3-12 ay geçmiş	-	86.688	-
Vadesi üzerinden 1-5 yıl geçmiş	-	-	-
Vadesini 5 yıldan fazla geçmiş	-	-	-
<b>Toplam</b>	-	<b>2.676.935</b>	-
Teminat ile güvence altına alınmış kısım	-	-	-

31 Aralık 2021	Ticari alacaklar		Diğer alacaklar
	İlişkili taraf	Diğer	
Vadesi üzerinden 1-30 gün geçmiş	-	2.380.696	-
Vadesi üzerinden 1-3 ay geçmiş	-	751.324	-
Vadesi üzerinden 3-12 ay geçmiş	-	133.307	-
Vadesi üzerinden 1-5 yıl geçmiş	-	-	-
Vadesini 5 yıldan fazla geçmiş	-	-	-
<b>Toplam</b>	-	<b>3.265.327</b>	-
Teminat ile güvence altına alınmış kısım	-	-	-

	31 Mart 2022			31 Aralık 2021		
	Ticari Alacaklar	Kredi zarar oranı	Beklenen kredi zararı (*)	Ticari Alacaklar	Kredi zarar oranı	Beklenen kredi zararı (*)
Vadesi geçmemiş	5.193.705	0,14%	7.427	8.496.069	0,16%	13.651
Vadesi üzerinden 1-30 gün geçmiş	1.911.185	0,35%	6.597	2.380.696	0,39%	9.215
Vadesi üzerinden 1-3 ay geçmiş	679.062	0,56%	3.796	751.324	0,62%	4.652
Vadesi üzerinden 3-6 ay geçmiş	83.114	1,61%	1.335	21.207	1,81%	383
Vadesi üzerinden 6-12 ay geçmiş	3.574	3,11%	111	112.100	3,62%	4.061
Vadesi üzerinden 1 yıldan fazla geçmiş	708.765	5,06%	35.879	708.765	6,21%	44.031
<b>Toplam</b>	<b>8.579.405</b>		<b>55.145</b>	<b>12.470.161</b>		<b>75.993</b>

(\*) Kredi zararı hesaplanan Şirket’in ticari alacaklarından oluşmaktadır.

## DOĞAN BURDA DERGİ YAYINCILIK VE PAZARLAMA A.Ş.

### 1 OCAK – 31 MART 2022 ARA HESAP DÖNEMİNE AİT FİNANSAL TABLOLARA İLİŞKİN AÇIKLAYICI DİPNOTLAR

(Tutarlar aksi belirtilmedikçe Türk Lirası (“TL”) olarak ifade edilmiştir.)

#### DİPNOT 25 - FİNANSAL ARAÇLARDAN KAYNAKLANAN RİSKLERİN NİTELİĞİ VE DÜZEYİ (Devamı)

##### Likidite riski

İhtiyatlı likidite riski yönetimi, yeterli ölçüde nakit ve menkul kıymet tutmayı, yeterli miktarda kredi işlemleri ile fon kaynaklarının kullanılabilirliğini ve piyasa pozisyonlarını kapatabilme gücünü ifade eder. Mevcut ve ilerideki muhtemel borç gereksinimlerinin fonlanabilmesi riski, yeterli sayıda ve yüksek kalitedeki kredi sağlayıcılarının erişilebilirliğinin sürekli kılınması suretiyle yönetilmektedir.

Şirket’in türev enstrümanları bulunmamaktadır, ticari ve diğer borçlardan kaynaklanan likidite riskini gösteren tablo aşağıdaki gibidir:

31 Mart 2022	Defter değeri	Sözleşme uyarınca	3 aydan kısa	3-12 ay arası	1-5 yıl arası	5 yıldan uzun
		nakit çıkışlar toplamı				
Kiralama yükümlülüğü (Dipnot 10)	2.275.322	2.544.200	579.832	1.537.372	426.996	-
İlişkili taraflara ticari borçlar (Dipnot 24)	2.116.578	2.173.067	2.173.067	-	-	-
İlişkili olmayan taraflara ticari borçlar (Dipnot 4) <sup>(1)</sup>	17.512.572	16.321.053	16.321.053	-	-	-
Çalışanlara sağlanan faydalar						
kapsamında diğer borçlar (Dipnot 13)	2.028.579	2.028.579	2.028.579	-	-	-
İlişkili olmayan taraflara diğer borçlar (Dipnot 5)	455.446	455.446	455.446	-	-	-
<b>Toplam</b>	<b>24.388.497</b>	<b>23.522.345</b>	<b>21.557.977</b>	<b>1.537.372</b>	<b>426.996</b>	<b>-</b>

31 Aralık 2021	Defter değeri	Sözleşme uyarınca	3 aydan kısa	3-12 ay arası	1-5 yıl arası	5 yıldan uzun
		nakit çıkışlar toplamı				
Kiralama yükümlülüğü (Dipnot 10)	4.233.043	4.846.875	880.887	2.532.661	1.433.327	-
İlişkili taraflara borçlar (Dipnot 24)	1.124.183	1.161.300	1.161.300	-	-	-
İlişkili olmayan taraflara ticari borçlar (Dipnot 4) <sup>(1)</sup>	15.580.580	14.499.083	14.499.083	-	-	-
Çalışanlara sağlanan faydalar						
kapsamında diğer borçlar (Dipnot 13)	3.183.433	3.183.433	3.183.433	-	-	-
İlişkili olmayan taraflara diğer borçlar (Dipnot 5)	371.461	371.461	371.461	-	-	-
<b>Toplam</b>	<b>24.492.700</b>	<b>24.062.152</b>	<b>20.096.164</b>	<b>2.532.661</b>	<b>1.433.327</b>	<b>-</b>

<sup>(1)</sup>Sözleşmeleri uyarınca barter kapsamındaki 1.413.432 TL (31 Aralık 2021: 1.249.010 TL) tutarındaki borç nakit çıkışlar toplamına dahil değildir.

## DOĞAN BURDA DERGİ YAYINCILIK VE PAZARLAMA A.Ş.

### 1 OCAK – 31 MART 2022 ARA HESAP DÖNEMİNE AİT FİNANSAL TABLOLARA İLİŞKİN AÇIKLAYICI DİPNOTLAR

(Tutarlar aksi belirtilmedikçe Türk Lirası (“TL”) olarak ifade edilmiştir.)

#### DİPNOT 25 - FİNANSAL ARAÇLARDAN KAYNAKLANAN RİSKLERİN NİTELİĞİ VE DÜZEYİ (Devamı)

##### Sermaye riski yönetimi

Sermayeyi yönetirken Şirket’in hedefleri, ortaklarına getiri, diğer hissedarlara fayda sağlamak ve sermaye maliyetini azaltmak amacıyla en uygun sermaye yapısını sürdürmek için Şirket’in faaliyetlerinin devamını sağlayabilmektir.

Sermaye yapısını korumak veya yeniden düzenlemek için Şirket ortaklara ödenen kar payı tutarını değiştirebilir, yeni hisseler çıkarabilir ve borçlanmayı azaltmak için varlıklarını satabilir.

Şirket sermayeyi net yükümlülük / toplam sermaye oranını kullanarak izlemektedir. Net yükümlülük, hazır değerlerin ve vergi yükümlülüklerinin toplam yükümlülük tutarından düşülmesiyle hesaplanır. Toplam sermaye, finansal durum tablosunda gösterildiği gibi özkaynaklar ile net yükümlülüğün toplanmasıyla hesaplanır. Toplam kaynaklardan nakit ve nakit benzerleri ile vergi yükümlülük tutarının düşülmesiyle hesaplanır.

31 Mart 2022 ve 31 Aralık 2021 tarihleri itibarıyla net yükümlülük/toplam sermaye oranı aşağıdaki gibidir:

	31 Mart 2022	31 Aralık 2021
Toplam yükümlülük <sup>(1)</sup>	47.298.555	44.634.871
Eksi: Nakit ve nakit benzerleri (Dipnot 3)	(31.500.595)	(31.014.145)
<b>Net yükümlülük</b>	<b>15.797.960</b>	<b>13.620.726</b>
Özkaynaklar	24.319.294	24.366.119
<b>Toplam sermaye</b>	<b>40.117.254</b>	<b>37.986.845</b>
<b>Net yükümlülük/toplam sermaye oranı</b>	<b>39%</b>	<b>36%</b>

<sup>(1)</sup> Toplam yükümlülükten dönem karı vergi yükümlülüğü hesabının çıkarılmasıyla elde edilen tutarlardır.

#### DİPNOT 26 - FİNANSAL ARAÇLAR

Gerçeğe uygun değer, bir finansal aracın zorunlu bir satış veya tasfiye işlemi dışında gönüllü taraflar arasındaki bir cari işlemde, el değiştirebileceği tutar olup, eğer varsa oluşan bir piyasa fiyatı ile en iyi şekilde belirlenir.

Finansal araçların tahmini gerçeğe uygun değerleri, mevcut piyasa bilgileri ve uygun değerlendirme yöntemleri kullanılarak belirlenmiştir. Ancak, gerçeğe uygun değer tahmininde piyasa verilerinin yorumlanmasında takdir kullanılır. Sonuç olarak, burada sunulan tahminler, Şirket’in cari bir piyasa işlemi elde edebileceği değerlerin göstergesi olmayabilir.

Aşağıdaki yöntem ve varsayımlar, gerçeğe uygun değeri belirlenebilen finansal araçların gerçeğe uygun değerlerinin tahmininde kullanılmıştır:

## DOĞAN BURDA DERGİ YAYINCILIK VE PAZARLAMA A.Ş.

### 1 OCAK – 31 MART 2022 ARA HESAP DÖNEMİNE AİT FİNANSAL TABLOLARA İLİŞKİN AÇIKLAYICI DİPNOTLAR

(Tutarlar aksi belirtilmedikçe Türk Lirası (“TL”) olarak ifade edilmiştir.)

---

#### DİPNOT 26 - FİNANSAL ARAÇLAR (Devamı)

##### Finansal varlıklar

Dönem sonu kurlarıyla çevrilen döviz cinsinden olan bakiyelerin makul değerlerinin, kayıtlı değerlerine yaklaştığı kabul edilmektedir.

Nakit ve bankalardan alacaklar dahil, maliyet bedeli ile gösterilen bazı finansal varlıkların gerçeğe uygun değerlerinin, kısa vadeli olmaları ve alacak kayıplarının ihmal edilebilir olması dolayısıyla kayıtlı değerlerine yaklaştığı kabul edilmektedir. Menkul kıymet yatırımlarının gerçeğe uygun değerleri finansal durum tablosu tarihindeki piyasa fiyatları esas alınarak tahmin edilmiştir.

Ticari alacaklar etkin faiz yöntemi kullanılarak iskonto edilmiş maliyetleri üzerinden değerlendirilmekte ve ilgili şüpheli alacak karşılıkları düşüldükten sonra kayıtlı değerlerinin makul değerlerine yaklaştığı kabul edilmektedir.

##### Finansal yükümlülükler

Ticari borçlar etkin faiz yöntemi kullanılarak iskonto edilmiş maliyetleri üzerinden değerlendirilmekte ve bu şekilde kayıtlı değerlerinin makul değerlerine yaklaştığı kabul edilmektedir.

#### DİPNOT 27 - RAPORLAMA DÖNEMİNDEN SONRAKİ OLAYLAR

##### **Finansal Tabloların Onaylanması**

31 Mart 2022 tarihinde sona eren ara hesap dönemine ait finansal tablolar 28 Nisan 2022 tarihinde Yönetim Kurulu tarafından onaylanmıştır. Yönetim Kurulu dışındaki kişilerin finansal tabloları değiştirme yetkisi yoktur.

.....