

KİLER GAYRİMENKUL YATIRIM ORTAKLIĞI A.Ş.

İSTANBUL İLİ KÜÇÜKÇEKMECE İLÇESİ'NDE YER
ALAN 1 ADET ARSA
(HALKALI MAHALLESİ 842 ADA 37 PARSEL)

GAYRİMENKUL DEĞERLEME RAPORU

RAPOR BİLGİLERİ

SÖZLEŞME TARİHİ	1.11.2022
DEĞERLEME BAŞLANGIÇ TARİHİ	3.11.2022
DEĞERLEME BİTİŞ TARİHİ	30.12.2022
RAPOR TARİHİ	3.01.2023
RAPOR NO	KLGYO-2210054
KULLANIM AMACI	PAZAR DEĞERİ TESPİTİ
DEĞERLEME KONUSU	İSTANBUL İLİ KÜÇÜKÇEKMECE İLÇESİ HALKALI MAHALLESİ 842 ADA 37 PARSEL
DEĞERLEME ADRESİ	İSTANBUL İLİ KÜÇÜKÇEKMECE İLÇESİ HALKALI MAHALLESİ 4.CADDE (842 ADA 37 PARSEL)
RAPORU HAZIRLAYAN UZMANLAR	Değerleme Uzmanı-Ozan ALDOĞAN (Lisans No:409553) Değerleme Uzmanı-Ş.Seda YÜCEL KARAGÖZ (Lisans No:405453) Sorumlu Değerleme Uzmanı - Eren KURT (Lisans No:402003)
RAPORUN KAPSAMI	Bu değerlendirme raporu; Sermaye Piyasası Kurulu'nun "Sermaye Piyasasında Faaliyette Bulunacak Gayrimenkul Değerleme Kuruluşları Hakkında Tebliğ" in (III-62.3) 1. Maddesinin 2. Fıkrası kapsamında hazırlanmıştır.

İÇİNDEKİLER

İçindekiler Ekler

- 1 - Değerleme Hizmeti Bilgileri**
 - 1.1 - Değerleme Hizmetinin Amacı
 - 1.2 - Değerleme Hizmetinde Hizmeti Alan ve Veren Kurumların Bilgisi
 - 1.3 - Değerleme Hizmeti İle İlgili Talepler
 - 1.4 - Değerleme Konusu Gayrimenkul İçin Yapılan Değerlemeye İlişkin Bilgiler
 - 1.5 - Değerleme Konusu Gayrimenkul İçin Şirketimiz Tarafından Daha Önceki Tarihlerde Yapılan Son Üç Değerlemeye İlişkin Bilgiler
 - 1.6 - Değerleme Rapor Özeti
- 2 - Değerleme Konusu Taşınmazın Mülkiyet ve Yapılaşma Bilgileri**
 - 2.1 - Tapu Kayıtları
 - 2.2 - Takyidat Bilgileri
 - 2.3 - Kullanımına İlişkin Yasal İzinler - İmar ve Proje Bilgileri, Kısıtlamalar
- 3 - Değerleme Konusu Taşınmaz İle İlgili Bilgiler**
 - 3.1 - Tanımı
 - 3.2 - Konumu ve Yakın Çevre Özellikleri
 - 3.3 - Ulaşım Özellikleri
 - 3.4 - Taşınmazın Fiziki Özellikleri
- 4 - Değerleme İle İlgili Analizler**
 - 4.1 - Taşınmazın Bulunduğu Bölgenin Özellikleri
 - 4.2 - Değerleme Hizmetini Sınırlayıcı-Kısıtlayıcı Faktörler
 - 4.3 - Bilgilerin Kaynağı
 - 4.4 - Değeri Etkileyen Faktörler
- 5 - Değerleme Yöntemleri**
 - 5.1 - Pazar Yaklaşımı
 - 5.2 - Yeniden İnşa Etme (İkame) Maliyeti Yaklaşımı
 - 5.3 - Nakit Akışı (Gelir) Yaklaşımı
- 6 - Taşınmazın Değerleme İşleminde Kullanılan Yöntemler**
 - 6.1 - Pazar Yaklaşımı
 - 6.2 - Yeniden İnşa Etme (İkame) Yaklaşımı
 - 6.3 - Gelir İndirgeme Yaklaşımı (Nakit Akışı Yöntemi)
 - 6.4 - En Etkin ve Verimli Kullanımı Analizi
 - 6.5 - Verilerin Değerlendirilmesi
- 7 - Sonuç**
 - 7.1 - Sorumlu Değerleme Uzmanının Sonuç Cümlesi
 - 7.2 - Nihai Değer Takdiri

EKLER

- Ek 1** - Taşınmazı gösteren fotoğraflar
- Ek 2** - Tapu Kaydı - (Takbis belgesi-kopya)
- Ek 3** - İNA Tablosu
- Ek 4** - İmar Durum Yazısı (Kopya)
- Ek 5** - Tapu Belgesi
- Ek 6** - Değerleme Uzmanlarının Lisans ve Mesleki Tecrübe Belgeleri (kopya)

UYGUNLUK BEYANI

Bu değerlendirme raporu; aşağıdaki ilkeler çerçevesinde, Uluslararası Değerleme Standartları (UDES) doğrultusunda hazırlanmıştır.

- * Bu raporda sunulan bulgular Değerleme Uzmanının sahip olduğu ve edinebildiği tüm bilgiler çerçevesinde doğrudur.
- * Analizler ve sonuçlar sadece belirtilen varsayımlar ve koşullarla sınırlıdır.
- * Değerleme Uzmanının değerlendirme konusunu oluşturan mülkle, değerlendirme hizmeti dışında herhangi bir ilgisi bulunmamaktadır.
Değerleme Uzmanının ücreti; raporun herhangi bir bölümüne bağlı olmayıp,
* değerlendirme hizmeti sırasında harcanan emek ve zaman dikkate alınarak belirlenmektedir.
- * Değerleme ahlaki kural ve performans standartlarına göre gerçekleştirilmiştir.
- * Değerleme Uzmanı, mesleki eğitim şartlarına haizdir.
- * Değerleme Uzmanının değerlemesi yapılan mülkün yeri ve türü konusunda daha önceden deneyimi mevcuttur.
- * Değerleme Uzmanı, mülkü kişisel olarak incelemiştir.
- * Raporda belirtilenlerin haricinde hiç kimse bu raporun hazırlanmasında mesleki bir yardımda bulunmamıştır.

1 - DEĞERLEME HİZMETİ BİLGİLERİ

1.1 - Değerleme Hizmetinin Amacı

Bu değerleme raporu; aşağıda bilgileri bulunan 1 adet parselin pazar değerinin tespit edilmesi amacı ile hazırlanmıştır.

Bu değerleme raporu; Sermaye Piyasası Kurulu'nun "Sermaye Piyasasında Faaliyette Bulunacak Gayrimenkul Değerleme Kuruluşları Hakkında Tebliğ" in (III-62.3) 1. Maddesinin 2. Fıkrası kapsamında hazırlanmıştır.

Pazar Değeri, Uluslararası Değerleme Standartları çerçevesinde şu şekilde tanımlanmaktadır: Bir mülkün uygun bir pazarlamanın ardından birbirinden bağımsız istekli bir alıcıyla istekli bir satıcı arasında herhangi bir zorlama olmaksızın ve tarafların herhangi bir ilişkiden etkilenmeyeceği şartlar altında, bilgili, basiretli ve iyi niyetli bir şekilde hareket ettikleri bir anlaşma çerçevesinde değerlendirme tarihinde el değiştirmesi gereken tahmini tutardır.

1.2 - Değerleme Hizmetinde Hizmeti Alan ve Veren Kurumların Bilgisi

1.2.1 - Hizmeti Alan Kurum Bilgisi

Kiler Gayrimenkul Yatırım Ortaklığı A.Ş.

Emniyet Evleri Mah.Eski Büyükdere Cad. No.1/1 Kat.7 Kağıthane / İstanbul

1.2.2 - Hizmeti Veren Kurum Bilgisi

Reel Gayrimenkul Değerleme A.Ş.

Mecidiyeköy Mah., Büyükdere Caddesi, Raşit Rıza Sokak, Ahmet Esin İş Merkezi, No: 4, Kat: 2, Şişli / İSTANBUL

İstanbul Ticaret Odası - Sicil No 527073-474655

Reel Gayrimenkul Değerleme A.Ş. 30.06.2004 tarih, 6082 sayılı Ticaret Sicil Gazetesi'nde yayınlanan ana sözleşmesinde belirtildiği üzere 25.06.2004 tarihinde, ekspertiz ve değerlendirme işlemi yapmak üzere kurulmuştur.

Başbakanlık Sermaye Piyasası Kurulu'nun (SPK) 11.08.2006 tarih ve 35/1008 sayılı yazısı ile Sermaye Piyasası Kurulu mevzuatı çerçevesinde değerlendirme hizmeti verecek şirketler listesine alınmıştır.

1.3 - Değerleme Hizmeti İle İlgili Talepler

Hizmeti alan kurumun, aşağıda bilgileri bulunan 1 parselin değerlendirme tarihindeki Pazar Değeri'nin belirlenmesi talebi bulunmaktadır.

1.4 - Değerleme Konusu Gayrimenkul İçin Yapılan Değerlemeye İlişkin Bilgiler

İş bu rapor KLGYO-2210054 referans numarasıyla şirketimiz tarafından hazırlanmıştır. Ozan ALDOĞAN raporu hazırlayan değerlendirme uzmanı, Ş.Seda YÜCEL KARAGÖZ raporu kontrol eden değerlendirme uzmanı, Eren KURT raporu onaylayan sorumlu değerlendirme uzmanı olarak değerlendirme işleminde görev almıştır.

1.5 - Değerleme Konusu Gayrimenkul İçin Şirketimiz Tarafından Daha Önceki Tarihlerde Yapılan Son Üç Değerlemeye İlişkin Bilgiler

Değerleme konusu gayrimenkul için şirketimiz tarafından daha önceki tarihlerde yapılan son üç değerlendirme ilişkin bilgiler aşağıda yer almaktadır.

	RAPOR-1	RAPOR-2	RAPOR-3
Rapor Numarası	KLGYO-2208005		
Rapor Tarihi	10.08.2022		
Rapor Konusu	1 ADET ARSA		
Raporu Hazırlayanlar	Onur BÜYÜK Ş.Seda YÜCEL KARAGÖZ Eren KURT		
Takdir Edilen Toplam Nihai Değeri (TL) (KDV Hariç)	391.300.000,00		

2 - DEĞERLEME KONUSU TAŞINMAZIN MÜLKİYET VE YAPILAŞMA BİLGİLERİ

2.1 - Tapu Kayıtları

842 ADA 37 PARSEL

İli : İSTANBUL
İlçesi : KÜÇÜKÇEKMECE
Bucağı :
Mahallesi : HALKALI
Köyü :
Sokağı :
Mevkii :
Pafta No :
Ada No : 842
Parsel No : 37
Alanı (m²) : 14.017,16
Vasfı : ARSA
Sınırı :
Tapu Cinsi : ANA TAŞINMAZ
Sahibi : **MALİYE HAZİNESİ V (1/1)**
Yevmiye No : 635000
Cilt No : 166
Sayfa No : 16467
Tapu Tarihi : 28.12.2021

02.06.2022 tarihli 5646 sayılı, T.C. Cumhurbaşkanlığı kararname ile Kiler GYO A.Ş.'ne ihale şartnamesi çerçevesinde satılmasına karar verilmiştir. Taşınmazın 08.08.2022 tarihli satış sözleşmesi imzalanmış olup, tapu malik bilgisi henüz değişmemiştir.

2.2 - Takyidat Bilgileri

Taşınmazın takyidat ve mülkiyet bilgileri 09.12.2022 tarihinde, Çevre ve Şehircilik Bakanlığı Tapu Kadastro Genel Müdürlüğü Taşınmaz Değerleme Başvuru Sistemi üzerinden alınmış olup ilgili belge ekte sunulmaktadır.

Beyan;

-Diğer (Konusu: 4046 Sayılı Özelleştirme Uygulamaları Hakkında Kanun Hükümlerine tabidir. (Satış yapılmadan önce soru konusu yapılması gerekmektedir) Tarih: 06/11/2020 Sayı: 159996 (10.11.2020 tarih 45835 yevmiye)

-Diğer (Konusu: 03/06/2022 tarihli ve 31855 sayılı Resmi Gazete de yayımlanan 02/06/2022 tarihli ve 5646 sayılı Cumhurbaşkanı Kararına istinaden tanzim edilerek imzalanan Taşınmaz Satış Sözleşmesi mevcut olup işlemleri devam etmektedir.) AVRUPA YAKASI MİLLİ EMLAK DAİRESİ 26.08.2022 tarih ve 47504 yevmiyedir.

-Diğer (Konusu: 03/06/2022 tarihli ve 31855 sayılı Resmi Gazete de yayımlanan 02/06/2022 tarihli ve 5646 sayılı Cumhurbaşkanı Kararına istinaden tanzim edilerek imzalanan Taşınmaz Satış Sözleşmesi mevcut olup işlemleri devam etmektedir.) HAZİNE VE MALİYE BAKANLIĞI MALİ SUÇLARI ARAŞTIRMA KURULU BAŞKANLIĞI 10.08.2022 tarih ve 47504 yevmiyedir.

Gayrimenkul Yatırım Ortaklıklarına İlişkin Esaslar Tebliği'nin 22.maddesinin birinci fıkrasının (c) ve (j) bendlerinde belirtilen hükümler çerçevesinde ilgili beyanın taşınmazların devrine ve değerine olumsuz etkisi bulunmamaktadır.

2.2.1 - Taşınmazların Son Üç Yıllık Dönemde Gerçekleşen Alım Satım İşlemleri

Taşınmaz son üç yıllık dönem içerisinde alım satım işlemi görmemiştir. İmar (ifraz) uygulaması işleminden 28.12.2021 tarihinde tescil edilmiştir. 02.06.2022 TARİHLİ T.C. Cumhurbaşkanlığı 5646 sayılı kararname ile Kiler GYO A.Ş.'ne ihale şartnamesi çerçevesinde satılmasına karar verilmiştir. Taşınmazın 08.08.2022 tarihli satış sözleşmesi imzalanmış olup, tapu malik bilgisi henüz değişmemiştir.

2.3 - Kullanımına İlişkin Yasal İzinler İmar ve Proje Bilgileri, Kısıtlamalar

2.3.1 - İmar Durumuna İlişkin Veriler

Küçükçekmece Belediyesi İmar Müdürlüğü'nden 09.08.2022 tarihli yazılı imar durumuna göre; 07.11.2010 - 14.08.2012 - 13.02.2013 - 26.07.2013 - 24.07.2018 - 21.06.2022 Tasdik Tarihli 1/1000 Ölçekli Halkalı Toplu Konut Revizyon Uygulama İmar Planında, E=1.50, Yençok=10 kat yapılaşma koşullarında Ticaret Konut Alanı olarak planlanmıştır.

Söz konusu parsel raylı sistem güzergahında ve dere işletme bandında kaldığından dolayı ilgili kurum görüşleri olmadan imar durum belgesi düzenlenemez.

ADA	PARSEL	FONKSİYON	EMSAL ORANI	YÜZÖLÇÜM
842	37	TİCARET+KONUT	1,50	14.017,16

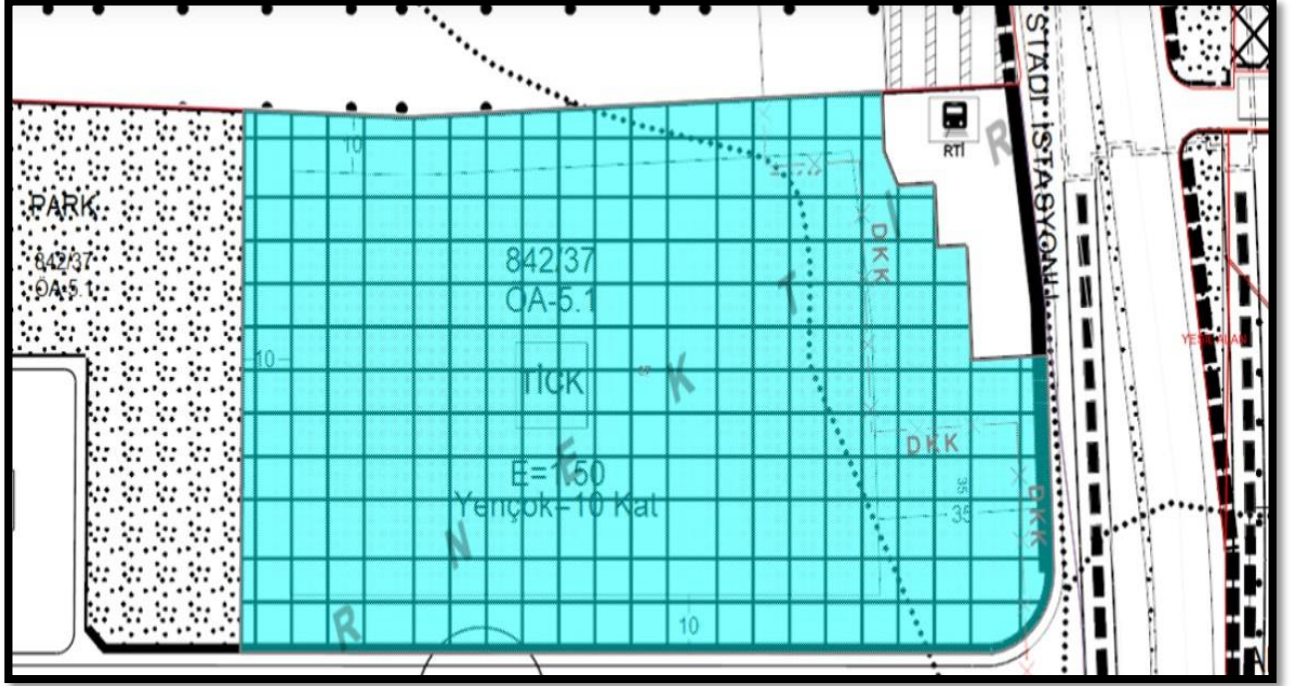

HALKALI TOPLU KONUT ALANI 1/1000 ÖLÇEKLİ REVİZYON UYGULAMA İMAR PLANI PLAN NOTLARI

(07.11.2010-14.08.2012-13.02.2013-26.07.2013-24.07.2018)*

- 1- Bu Plan Kapsamında; Deprem Yönetmeliği, Sığınak Yönetmeliği, Otopark Yönetmeliği, Su Kirliliği Kontrol Yönetmeliği, Afet Bölgelerinde Yapılacak Yapılar Hakkında Yönetmelik, 3194 Sayılı İmar Kanunu Ve İlgili Yönetmelik Hükümlerine Uyulacaktır.
- 2- İlgili Kurum (Teiaş, Bedaş, İski, İgdaş Vb.) Görüşleri Doğrultusunda Uygulama Yapılacaktır.
- 3- Planlama Alanı Bütününde Her Türlü Yapılar İçin Ayrıntılı Jeolojik Ve Jeoteknik Etüd Raporları Ve Zemin Etüd Raporları Onaylanmadan Uygulama Yapılamaz.
- 4- Ulaştırma, Denizcilik Ve Haberleşme Bakanlığı Sivil Havacılık Genel Müdürlüğü'nün Atatürk Havaalanı Ve Çevresine Ait Mania Planı İle Gelen İrtifa Sınırlamalarında Hava Mania Sınırları İçinde Kalan İmar Adalarında O Sınır İçin Getirilen Maks. H Yüksekliğini Aşan (Baca, Asansör Kulesi Vb. Dahil) Bina Yapılamaz.
- 5- Mania Planı İnş-Kalkış Koridorunda Kalan Bölgede Binaların Çatı Ve Dış Cephe Kaplamalarının Parlayıcı Ve Yansıtıcı Özellik Taşımaması, Alçalma-Tırmanma Koridorunda Uçakların Yoğun Gürültü Oluşturmasından Dolayı Binalarda Gürültü Önleyici Malzemeler Kullanılması Ve Bölgedeki Binalardan Annex-14 Part 6 Gereğince Maniaların Görsel Yardımcılarla İşaretlenmesi Ve Işıklandırılması Zorunludur.
- 6- Planda Gösterilen Enerji Nakil Hatlarının Geçtiği İmar Adalarında Hattın Tesir Alanında Kalan Parseller Planda Belirlenen Yüksekliği Geçmemek Şartı İle Teiaş Yönetmelik Şartlarına Göre Teiaş Grup İşletme Müdürlüğü'nün Görüşü Doğrultusunda Uygulama Yapılacaktır. Plan Sınırı İçerisinde Kalan Enerji Nakil Hattının Güzergahı İlgili Kurum Görüşü Alınmak Suretiyle Plan Değişikliği Yapılmaksızın Değiştirilebilir.

7-Planlama Alanı İçerisinde Kalan Raylı Sistem Güzergahları Ve İstasyon Noktaları Şematik Olup Güzergah Ve İstasyon Noktaları Uygulama Projesi Aşamasında Kesinleşecektir Ve Ulaşım Daire Başkanlığı'nca Onaylanacak Uygulama Projesi Doğrultusunda İlgili Kurum Görüşleri Alınarak Uygulama Yapılacaktır.

8- Yönetim, Eğitim, Sağlık Vb. Kamu Tesis Alanlarında İlçe Belediyesince Onaylı Mimari Avan Projeye Göre Uygulama Yapılacak Olup, İlçe Belediyesinden Ruhsat Alınacaktır.

9-Kentsel Hizmet Alanlarında Belediye Hizmet Alanı, Belediyeye Ait Kültürel Tesis, Tiyatro, Semt Konakları, Muhtarlık Binası, Sağlık Ocağı, Fuar Alanları, Açık Ve Kapalı Spor Alanları, İdari Birimler, Ptt, İski Ve Telekom'a Ait Tesis Ve Binalar, Kreş, Anaokulu, Acil Kurtarma Ve Afet Yönetim Merkezi Yapılabilir. Bu Alanlar Kamu Veya Özel Vakıf Ve Dernekler Tarafından Kullanılabilir. Bu Alanlardaki Yapılar İçin Bahçe Mesafeleri, 3 M'den Az Olmamak Şartıyla İlçe Belediyesinin Onaylayacağı Mimari Avan Proje Doğrultusunda Belirlenecektir. Bu Alanlarda Çevre Yapılanma Koşullarına Göre Yapılaşma Katsayısı İlçe Belediyesince Belirlenecektir.

10- Planlama Alanında Merkezi Özellik Gösteren Alanlarda, Özellikle Sağlık, İtfaiye, İletişim-Haberleşme, Vb. Tesislerin Bulunduğu Alanların Civarındaki Açık Alan, Meydan, Yeşil Alan, Park Gibi Yerlerin Uygun Noktaları İlgili Kuruluşların Uygun Görüşü Alınmak Ve Heliport Alanı Yönetmeliği'ne Uymak Şartı İle Kamuya Ait Helikopter İniş-Kalkış Pisti (Heliport Alanı) Olarak Kullanılabilir.

11- Planlama Alanı İçinde Park Ve Bahçeler Müdürlüğü, Ulaşım Daire Başkanlığı Vb. Kurumların Uygun Görüşü Alınmak Kaydı İle Meydan Ve Yeşil Alanların Altında Ağaç Ve Bitki Yaşamının Sürdürülebileceği Toprak Derinliği Bırakılarak Ve Doğal Zemin Biçimi Değiştirilmeyecek Şekilde Olağanüstü Durumlarda Sığınak Olarak Kullanılmak Üzere Yer Altı Otopark Alanı Düzenlenebilir.

12- Planda Park, Yeşil Alan, Açık Otopark Vb. Alanlar Acil Durumlarda Çadır Kurulacak Alan Olarak Kullanılabilir.

13- Atatürk Olimpiyat Parkı Bağlantı Yolu Üzerinde Bulunan Parseller Bu Yoldan Mahreç Almayacaktır.

14- Dere Güzergâhında Kalan Parsellerde İlgili Kurumlardan (İski Vs.) Alınacak Görüş Doğrultusunda Uygulama Yapılacaktır.

15- Plan Bütününde Tabi Zeminin Her Noktasında 0.50 Metre Altında Ve Bina Cephe Hattı Gerisinde Kalmak Kaydı İle Yan Ve Arka Bahçede Parsel Tamamında Otopark Yapılabilir.

16- Bu Plan Tasdikinden Önceki Onaylı İmar Planı Şartlarına Göre İnşaat Ruhsatı Alınarak Yapılanmış Parsellerde Bu Plan İle İstikametlerinin Değişmesi Durumunda Müktesep Haklar Doğrultusunda Yapı Kullanma İzin Belgesi Düzenlenebilir.

17- Uygulama Net İmar Parseli Üzerinden Yapılacaktır.

- 18- Kadastral Parseller İmar Parseline Dönüştürülmeden İnşaat Uygulaması Yapılamaz.
- 19- Çatı Yapılmadan İskan Ruhsatı Verilemez. Binalarda Çatı-Saçak Çıkması 0.50-1.50 Metre Arasında Olabilir.
- 20- Açık Ve Kapalı Çıkmalar Yapılabilir. Kapalı Çıkmalar Emsale Dahildir. Bulunduğu Katın Alanının %15'ini Geçmemek Üzere; Sökülür-Takılır-Katlanır Cam Panellerle Kapatılmış Olanlar Dahil Olmak Üzere Balkonlar, Açık Çıkmalar, Kat Bahçeleri Ve Çatı Terasları Emsale Dahil Değildir.
- 21- Max. Su Basman Kotu +1.50 Metredir.
- 22- Yapılaşma Katsayısını Aşmamak Üzere Bir Parsele Birden Fazla Bina Yapılabilir. Bu Durumda İki Bina Arasındaki Mesafe İmar Mevzuatında Tanımlanan Mesafenin Altında Olamaz.
- 23- Planda Belirtilen Ön, Yan Ve Arka Bahçe Mesafeleri Açık Ve Kapalı Çıkmadan Sonraki Mesafeleridir.
- 24- Yapılarda Renk Çatı Kaplaması, Cephede Doluluk Boşluk Oranları, Bina Birim Ölçülerinde Yöresel Mimari Karakteristiklerine Ve Topografya İle Doğal Bitki Örtüsüne Uyacaktır.
- 25- İskan Ruhsatı Alınmadan Önce Her 25 M2 İnşaat Alanına Karşılık Bir Ağaç Dikilecektir.
- 26- Planlama Alanı İçerisinde Öngörülen Ticaret Alanları, Konut Alanları, Kentsel Sosyal Altyapı Alanlarının Otopark İhtiyacı İstanbul Otopark Yönetmeliği Doğrultusunda Kendi Fonksiyon Alanları İçerisinde Çözümlenecektir.
- 27- 5000 M2'den Fazla Alışveriş Merkezlerine, 10000 M2'den Fazla İş Ve Sanayi Sitelerine, Ana Arter Yollara Cephesi Olan Parsellerde Katlar Alanı 5000 M2'den Fazla Olan İnşaatlara İnşaat Yapım Ruhsatı Verilmeden Önce Trafik Açısından Girişçıkış Düzenlemesini Gösteren Utk (Ulaşım Ve Trafik Düzenleme Kurulu) Kararı Alınacaktır. (26.07.2013 Tarihinde Onaylanmıştır.)
- 28- (24.07.2018 Tarihinde Onaylanmıştır.)
- 29- . Konut Ve Ticaret Alanlarında İlgili Kurum Ve Kuruluşların (Sağlık Bakanlığı, Milli Eğitim Bakanlığı, Ulaşım Daire Başkanlığı) Görüşlerini Almak Ve Talebin Bulunduğu Alandaki Yapılaşma Koşullarını Aşmamak Ve Avan Projesi İlçe Belediyesince Onanmak Koşulu İle Özel Okul, Özel Hastane Ve Özel Katlı Otopark Yapılabilir.
- 30- Planlama Alanındaki Alan Kavşak Noktaları Şematik Olup, İbb Ulaşım Daire Başkanlığı'nca Onaylanacak Utk Kararlı Projeler Doğrultusunda Uygulama Yapılacaktır. Planlama Alanında Yapılacak Yol Projelerinde Toki'nin Görüşü Alınmadan Uygulama Yapılamaz.

- 31- Emsal Dahilinde Yarım Kat Ve Teras Katı Yapılabilir, Çatı Katı Yapılamaz.
- 32- İdari Tesis Alanında Ptt, Müftülük, İtfaiye, Karakol, Telekom, Polis Merkezi Veya Kriminal Laboratuvarı Vb. Kamu Tesisleri Yer Alabilir. Bodrum Katlarda Sosyal Tesis, Depo, Arşiv Vb. Kullanımlar Yer Alabilir Ve Emsale Dahil Değildir.
- 33-. Plan Bütünündeki Kreş Alanlarında Anaokulu Yapılabilir. Kreş Ve Anaokulu Alanlarında Milli Eğitim Bakanlığı'ndan Görüş Alınmak Kaydıyla, Kreş, Özel Anaokulu Yapılabilir. Bu Durumda Gerekli Olan Yemekhane, Etkinlik Salonu, Spor Salonu Gibi Sosyal Alanlar, Bodrum Katlarda Emsal Harici Olarak Yapılabilir. (26.07.2013 Tarihinde Onaylanmıştır.)
- 34- Özel Eğitim Alanında; Özel İlköğretim, Özel Ortaöğretim, Özel Üniversite Yapılabilir. Bu Alanlarda İlgili Kurum Görüşü Alınmak Şartı İle Avan Projeye Göre Uygulama Yapılacaktır.
- 35- Yüksek Yapılarda; Ön, Yan Ve Arka Bahçe Mesafeleri İstanbul İmar Yönetmeliği'ne Uygun Olarak Düzenlenir.
- 36- Özel Sağlık Alanı, Özel Kültürel Tesis Alanı, Özel Kreş Alanı, Özel Eğitim Alanı Ve Özel Spor Alanında Uygulama, Çevre Yapılanma Koşullarına Göre E=1,70'i Geçmemek Kaydı İle İlçe Belediyesince Onaylanacak Avan Projeye Göre Yapılacaktır.
- 37- Komşu Parsellerde Yer Alan Sağlık Tesisleri İhtiyaca Göre Birleştirilebilir.
- 38- (24.07.2018 Tarihinde Onaylanmıştır.)
- 39- Spor Alanlarında Özel Spor Tesis Alanı Yapılabilir. Bu Alanda İlçe Belediyesince Onaylı Avan Projeye Göre Uygulama Yapılacaktır.
- 40- Açıklanmayan Hususlarda Planlı Alanlar Tip İmar Yönetmeliği Geçerlidir. (26.07.2013 Tarihinde Onaylanmıştır.)
- 41- 436 Ada 1 Parselde Özel Eğitim Tesisi De Yapılabilir. İlçe Belediyesince Onaylanacak Avan Projeye Göre Uygulama Yapılacaktır.
- 42- Kültürel Tesis Alanlarında Eğitim Birimleri Ve Mesleki Kurslara Ait Yapılar Yer Alabilir.
- 43- 14.08.2012 T.T'li Plan İle Gelen Donatı Alanlarının Bedelsiz Terki Halinde, 14.08.2012 T.T'li Plan Öncesinde Alınan İnşaat Ruhsatında Belirtilen Emsale Esas Toplam İnşaat Alanına Göre Uygulama Yapılabilir. (13.02.2013 Tarihinde Onaylanmıştır.)
- 44- Park Alanlarında Meri İmar Yönetmeliği Doğrultusunda Uygulama Yapılacak Olup, Tescil Dışı Olan Kamuya Terkli Park Alanlarında Yapının Koordinat Değeri Dikkate Alınarak Ruhsat İşlemleri Yürütülür. (24.07.2018 Tarihinde Onaylanmıştır.)
- 45- 452 Ada 1 Sayılı Parselin Bir Kısmı Üzerinde Bulunan Özel Kültürel Tesis Alanında E=1.00'dir, Hesap Edilen İskana Tabi İnşaat Alanının %25'ini Aşmamak Koşuluyla Ticaret Fonksiyonu Yer Alabilir. (26.07.2013 Tarihinde Onaylanmıştır.)

2.3.2 - Taşınmazın Son Üç Yıllık Dönemde İmar Planında Meydana Gelen Değişiklikler

Taşınmaz 07.11.2010 - 14.08.2012 - 13.02.2013 - 26.07.2013 - 24.07.2018 - 21.06.2022 Tasdik Tarihli 1/1000 Ölçekli Halkalı Toplu Konut Revizyon Uygulama İmar Planı kapsamındadır.

2.3.3 - Yapılaşma Bilgi ve Belgelerinin İrdelenmesi

Taşınmaz için hali hazırda onaylanmış herhangi bir ruhsat ve proje bulunmamaktadır. Parselin fiziki sınırları kısmen barikatlarla belirlidir.

2.3.4 - Taşınmazların Yasal ve Mevcut Durumuna İlişkin Görüş

Taşınmaz için hali hazırda onaylanmış herhangi bir ruhsat ve proje bulunmamaktadır.

2.3.6 - Yapı Denetim Kuruluşuna ve İşlemlerine Ait Bilgiler

Taşınmazın üzerinde bir proje geliştirilmemiş, herhangi bir ruhsatlandırma yapılmamış olması nedeni ile yapı denetim kuruluşu bulunmamaktadır.

2.3.7 - Projeye İlişkin Detaylı Bilgi ve Planların ve Söz Konusu Değerin Tamamen Mevcut Projeye İlişkin Olduğuna ve Farklı Bir Projenin Uygulanması Durumunda Bulunacak Değerin Farklı Olabileceğine İlişkin Açıklama

Bu değerlendirme raporu, proje değerlendirme çalışmasına yönelik hazırlanmamıştır.

2.3.8 - Varsa, Gayrimenkulün Enerji Verimlilik Sertifikası Hakkında Bilgi

Değerleme konusu taşınmazın üzerinde yapı bulunmamakta olup enerji verimlilik sertifikaları bulunmamaktadır.

3 - DEĞERLEME KONUSU TAŞINMAZ İLE İLGİLİ BİLGİLER

3.1 - Tanımı

Değerleme konusu taşınmaz İstanbul İli, Küçükçekmece İlçesi, Halkalı Mahallesi'nde yer almakta olup, 842 ada 37 parsel 14.017,16 m² yüz ölçümüne sahip olup "Arsa" niteliğindedir.

3.2 - Konumu Ve Yakın Çevre Özellikleri

Değerleme konusu taşınmazın 4.Caddeye cephesi bulunmaktadır. Parselin kuzeyinde yaklaşık 2 km mesafede TEM Otoyolu yer almakta olup, genel olarak orta üst ve üst sosyo ekonomik grup tarafından ikamet edilmektedir. Taşınmaza ulaşım 4.Cadde üzerinden sağlanabilmektedir. Yakın çevresinde TEM Otoyolu, Halkalı Stadyumu, Kanuni Sultan Süleyman Eğitim ve Araştırma Hastanesi, Bosphorus İstanbul sitesi ve benzer özelliklerde siteler yer almaktadır.

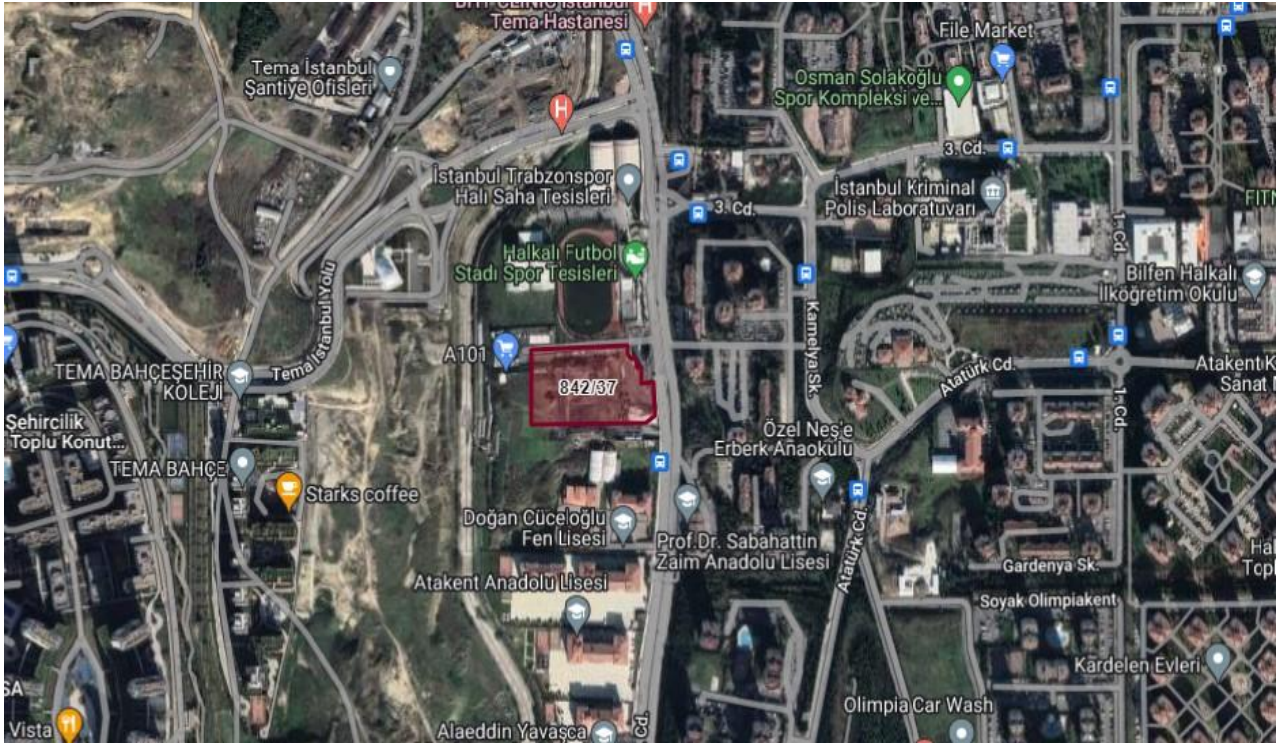

3.3 - Ulaşım Özellikleri

Değerlemeye konu taşınmazlara ulaşım 4.Cadde üzerinden geçen toplu taşıma araçları ve özel araçlar ile mümkündür. Konu taşınmaz Ataturk Olimpiyat Stadyumuna 5 km, Tem Çevreyoluna 2 km ve Eski Ataturk Havalimanı'na 15 km mesafede yer almaktadır.

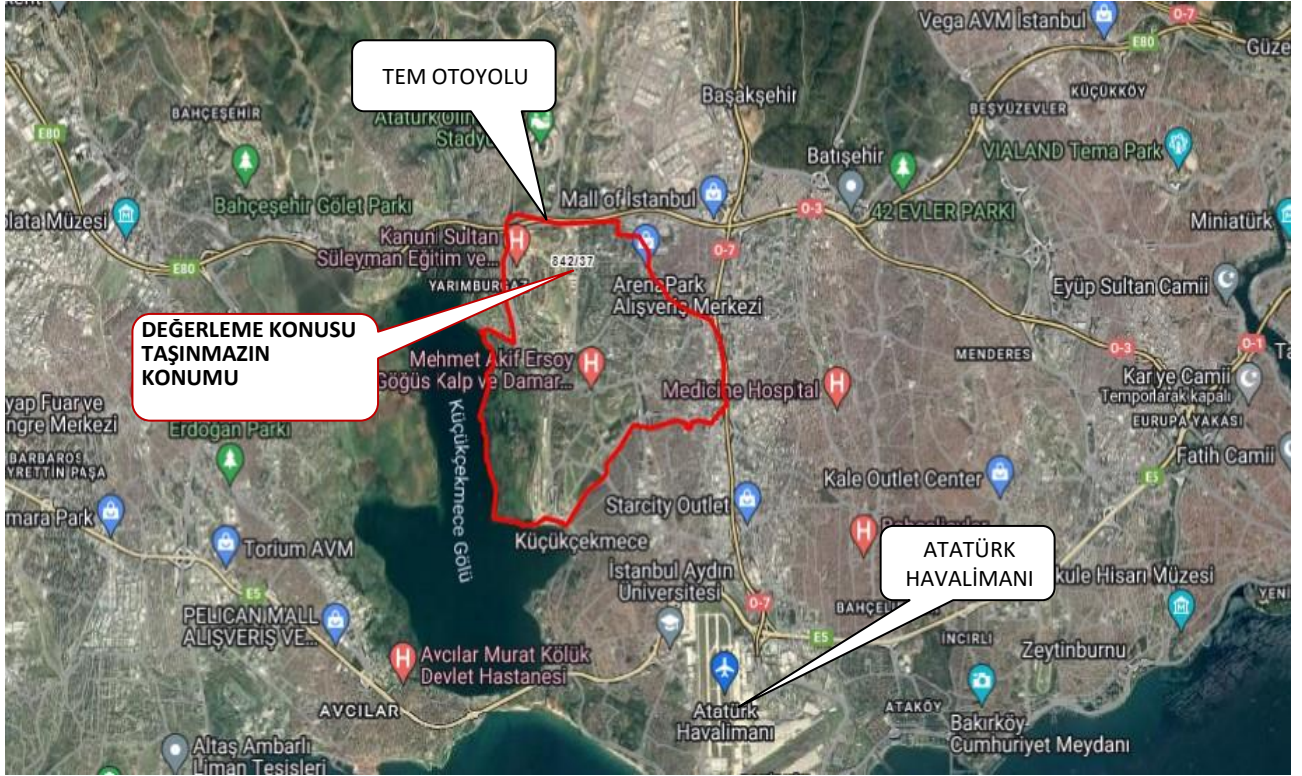

3.4 - Taşınmazın Fiziki Özellikleri

3.4.1 - Genel Özellikleri

Değerleme konusu 842 ada 37 parsel, İstanbul İli, Küçükçekmece İlçesi, Halkalı Mahallesiinde yer almaktadır. Konu taşınmazın üzerinde herhangi bir yapı bulunmadığı gözlemlenmiştir.

Parsel genel olarak topografik bakımdan hafif eğimli arazi yapısına sahiptir. Parsel geometrik bakımdan amorf yapı formuna sahiptir. Taşınmazın 4.Caddeye yaklaşık 43 metre cephesi bulunmaktadır.

Parsel 14.017,16 m² yüz ölçümüne sahip "arsa" nitelikli taşınmazdır. Tam mülkiyettir.

3.4.2 - 21. Maddesi Kapsamında Yeniden Ruhsat Alınmasını Gerektirdiği Değişiklikler Olup Olmadığı Hakkında Bilgi

Taşınmaz üzerinde ruhsat alınması gereken bir yapı bulunmamaktadır.

4 - DEĞERLEME İLE İLGİLİ ANALİZLER

4.1 - Taşınmazın Bulunduğu Bölgenin Özellikleri

4.1.1 - İstanbul İli

İstanbul 41° K, 29° D koordinatlarında yer alır. Batıda Çatalca Yarımadası, doğuda Kocaeli Yarımadası'ndan oluşur. Kuzeyde Karadeniz, güneyde Marmara Denizi ve ortada İstanbul Boğazı'ndan oluşan kent, kuzeybatıda Tekirdağ'a bağlı Saray, batıda Tekirdağ'a bağlı Çerkezköy, Tekirdağ, Çorlu, Tekirdağ, güneybatıda Tekirdağ'a bağlı Marmara Ereğlisi, kuzeydoğuda Kocaeli'ne bağlı Kandıra, doğuda Kocaeli'ne bağlı Körfez, güneydoğuda Kocaeli'ne bağlı Gebze ilçeleri ile komşudur. İstanbul'u oluşturan yarımadalardan Çatalca Avrupa, Kocaeli ise Asya anakaralarındadır. Kentin ortasındaki İstanbul Boğazı ise bu iki kıtayı birleştirir. Boğazdaki Fatih Sultan Mehmet ve Boğaziçi Köprüleri kentin iki yakasını birbirine bağlar. İstanbul Boğazı boyunca ve Haliç'i çevreleyecek şekilde Türkiye'nin kuzeybatısında kurulmuştur.

İstanbul, Türkiye'nin en büyük kenti olup, 15 milyon kişiyi aşan nüfusu ile dünyanın da sayılı kentlerinden biri haline gelmiştir. Batı ile Doğu arasında köprü olma özelliği ile yerli ve yabancı sermaye için, bölgelerarası ilişki kurma ve bölgelere açılma yönünden önemli bir merkezdir. İstanbul Boğazı, Karadeniz'i, Marmara Denizi'yle birleştirirken; Asya Kıtası'yla Avrupa Kıtası'nı birbirinden ayırmakta ve İstanbul kentini de ikiye bölmektedir.



Türkiye İstatistik Kurumu'nun (TÜİK) hazırlamış olduğu 2021 yılı Adrese Dayalı Nüfus Kayıt Sistemi (ADNKS) Nüfus Sayımı Sonuçlarına göre İstanbul'un Toplam Nüfusu 15.840.900 kişidir. İstanbul'un 14'ü Anadolu Yakasında, 25'i Avrupa Yakasında olmak üzere toplam 39 ilçesi vardır.

4.1.2 - Küçükçekmece İlçesi

Küçükçekmece, İstanbul'un batısında aynı adlı gölün çevresinde kurulmuş bir ilçedir. Batısında Avcılar ve Küçükçekmece gölü Kuzeyinde Başakşehir Doğusunda Bahçelievler ve Bağcılar Güneyinde Bakırköy ve Marmara Denizi vardır. 1. dereceden riskli deprem bölgesinde yer almaktadır. 1987 yılında, ikisi köy (Kayabaşı ve Şamlar), 25'si mahalle olmak üzere toplam 27 yerleşim yeri Bakırköy ilçesinden ayrılarak kurulmuştur. Bugünkü sınırlarına, 1992'de Avcılar'ın, 2009'da Başakşehir'in ilçe olmasıyla kavuşmuştur. 2009 itibarıyla 21 mahalleden oluşmaktadır. İstanbul'un 39 ilçesi arasında yaşam kalitesi endeksi sıralamasında 12. sıradadır. Marmara Denizi ve adını verdiği Küçükçekmece Gölüne kıyısı vardır.

Küçükçekmece ilçesinin tarihi bir bakıma İstanbul'un tarihidir. İstanbul'a egemen olan bir imparatorluk Küçükçekmece yöresinde egemen olmuştur. Küçükçekmece'nin yüksek kesimlerinde, bugün Tepeüstü denen bölgede Rhegion adlı bir antik şehir vardı. Roma İmparatorluğu'nu Bizans'a bağlayan en önemli yollarından Via Egnatia, Rhegion'dan geçirdi. Yüzyılın ortalarında büyük bir depremde, bu bölgenin yıkıldığı çeşitli kaynaklarda ifade edilmiştir. Küçükçekmece İlçesi'nin en eski yerleşim yeri, Küçükçekmece gölünün kuzey kesiminde bulunan Yarımburgaz mağaralarıdır. Buralara Paleolitik Çağ'dan itibaren yerleşme başlamıştır. Tarihi Paleolitik çağa uzanan bu bölgedeki tarihi yerler, günümüz öncesi 730.000 ila 130.000 yılları arasını kapsayan Yarımburgaz Mağaraları, MÖ 2. yüzyıl ve MS 2. yüzyıllar arası Rhegion kitabeleri. Yavuz Sultan Selim'in has defterdarı Abdül Selami Bey Türbesi Tekke ve Zaviyesi, 17.Yüzyıl Mimar Sinan Köprüsü ve 18.Yüzyıl Küçükçekmece Meydanı Çeşmesi'dir. Cumhuriyet döneminde ise yoğun nüfus akımı 1950' den sonrasına rastlamaktadır.

İlçenin büyük bir kısmında yer alan yapılaşmalar, imar planı ve teknik şartlara uygun yapılmaktadır. Genellikle ferdi yapılaşmanın görüldüğü ilçede, 1990'lardan başlayarak "toplu konut" yapılaşmaları da hızlanmıştır. Özellikle, TEM Otoyolunun bu bölgeden geçmesi, İkitelli ile İstanbul arasındaki ulaşım seçeneklerini arttırmıştır. Dahası ulaşım süresinin kısalması sonucu bölge önem kazanmaya başlamıştır. Öte yandan gözle görülür oranda yapılan Organize Sanayi Bölgesi yatırımları, buradaki sanayinin gelişimini de hızlandırmıştır. Küçükçekmece ilçesi, esasen yoğun bir sanayi bölgesi niteliğindedir. İlçede 200'ün üzerinde büyük fabrika, sanayiticari siteleri ile ilçe sınırlarında bulunan Belediye'ye kayıtlı yaklaşık 10.000 sanayi işletmesi ve atölye mevcuttur. Bu nedenle de, nüfusun yoğunluğunun işçiler ve onların ailelerinden oluşturduğunu söyleyebiliriz. İlçenin sınırları içinde, son dönemde yapılan 80.000 kişi kapasiteli Atatürk Olimpiyat Stadyumu ve 49 kooperatif ve 33.000 iş yeri bulunan İkitelli Organize Sanayi Bölgesi gibi yatırımlarla ilçe hızlı gelişimini sürdürmektedir. Küçükçekmece'de 4 tane kültür merkezi vardır. Bunlar: Cennet Kültür ve Sanat Merkezi (CKSM), Halkalı Kültür ve Sanat Merkezi (HKSM),Sefaköy Kültür ve Sanat Merkezi (SKSM) ve Yahya Kemal Beyatlı Gösteri Merkezi (YKB)'dir.

TEM otoyolu ve E5'e yakınlığından dolayı ulaşım kolaydır. Tüm ilçede İETT seferleri mevcuttur.Bölgede Sefaköy semti metrobüse erişimin ana merkezi olup başta Kartaltepe olmak üzere Kemalpaşa, Gültepe, Yeşilova, Cennet ve Fatih Mahallelerinden metrobüse erişim mevcuttur. Ayrıca Raylı ulaşımında Marmaray banliyö hattı ilçeden geçmekte olup bu ilçede Küçükçekmece, Mustafa Kemal ve Halkalı olmak üzere 3 adet tren istasyonu bulunmaktadır. Daha öncesinde Halkalı - Sirkeci banliyö hattı işlerken bölgedeki istasyon sayısı 5 iken, hattın Marmaray kapsamında yenilemesi sırasında Kanarya, Soğuksu ve Menekşe istasyonları kaldırılmıştır. Tren hattı 13 Mart 2019 tarihinde tekrar açılmış ve Halkalı ve Gebze arasında saat 22.20'ye kadar hizmet vermektedir. Ayrıca Halkalı İstasyonundan Ankara ve Konya'ya hızlı tren seferleri yapılmaktadır.



Harita 1: Küçükçekmece İlçesi'nin Konumu

4.1.3 - Gayrimenkul Piyasasının Mevcut Ekonomik Göstergeler Doğrultusunda Analizi

Türkiye Ekonomik Görünüm

Türkiye ekonomisinde 2001 krizi sonrasında sağlanan disiplin kamu borcu, bankacılık oranları, bütçe dengesi gibi noktalarda başarıya ulaşılmış ve 2008 yılına kadar büyüme oranlarında sürekli artış sağlanmıştır. 2008 ile 2012 yılları arası gelişmekte olan ekonomiler küresel krizden en çabuk çıkan ülkeler gurubunu oluşturmuşlardır. Bu süreçte yıllık büyüme hızlarında görülen artışlar dünya ekonomisine nefes aldirmiştir. Türkiye gibi ülkelerin kriz sonrası performansları oldukça göz kamaştırıcı olmuştur.

Gelişmekte olan ülke ekonomilerinin kendilerini onarabilme ve toparlanma kabiliyeti gelişmiş ülke ekonomilerine göre daha hızlı bir oranda gerçekleşmektedir. Ancak bu tip ekonomilerin temel sorunu elde edilen kazanımların korunamaması ve istikrarın sağlanamamasıdır. Türkiye'nin; tasarruf eksikliği, işsizlik, fiyatlar genel seviyesi ile ilgili sorunlar, ithalat ve ihracat kalemlerinin katma değerli hale getirilmesi, döviz dengesinin sağlanması, orta gelir tuzağı gibi hususlar, cari açık, talep bozuklukları, teknolojik eksiklikler, siyasi ve coğrafi riskler konularında eksikliği bulunmaktadır.

Türkiye ekonomisi için en büyük gelişmelerden biri 2018 yılında Ağustos ayında yaşanan kur şokuyla birlikte başlayan ekonomik kriz olmuştur. Bu kriz 2009'dan beri yaşanan ilk ekonomik kriz olma özelliği taşımaktaydı. 2018 yılının Ekim ayında %25,2 ile son 15 yılda görülen en yüksek seviye ulaşan enflasyon, 2019 yılını %11,84 seviyesinde kapattı. Enflasyonun düşmesinde sınırlı iç talep, Enflasyonla Mücadele Kampanyası kapsamındaki politikalar ve 2018 yılında yaşanan kur artışından sonra görece azalan kur dalgalanmaları etkili oldu. Böylece enflasyon kriz öncesi eğilimine geri döndü.

2019 yılı içerisinde tahmin edildiği üzere ABD Merkez Bankası FED temmuz, eylül ve ekim aylarındaki toplantılarında üç kez 25'er baz puan olmak üzere faizleri toplam 75 baz puan indirdi. Bu faiz indirimleri Türkiye'nin de aralarında olduğu gelişmekte olan ülkelerdeki sermaye çıkışının hafiflemesini sağlayarak, 2019 yılı boyunca Türk Lirası'ndaki değer kaybını azalttı. FED'e benzer şekilde Avrupa Merkez Bankası (ECB) da Eylül ayında depo faiz oranını %-0,50'ye indirdi ve varlık alım programına tekrar başladığını açıkladı.

2019 yılı boyunca TL'nin ABD Doları karşısında değer kaybı yavaşladı. 2018 yılı Ağustos ayında tüm zamanların rekorunu kırarak 7.23 seviyesini gören ABD Doları kuru, 2019 yılında dalgalı bir seyir izleyerek geriledi ve 2019 yılsonunu 5,96 seviyesinde kapattı. 2018 Ekim ayı itibarıyla son 15 yılın en yükseği olan %25,2 seviyelerine yükselen enflasyon, takip eden aylarda düşüş eğilimine girerek 2018 yılını %20,3 seviyesinde kapattı. 2019 yılı boyunca döviz kurundaki artışın kontrol altına alınmasıyla, kurun enflasyon ve faiz oranları üzerinde yarattığı olumsuz etkiler ortadan kalktı ve enflasyon oranı 2019 yılsonunda %11,84 oldu." (Colliers International, 2019, İkinci Yarı Raporu).

2019 Aralık ayında başlayan COVID-19 salgınının 2020'nin ilk yarısında tüm dünyaya yayılmasıyla salgının ekonomi üzerindeki olumsuz etkileri beklenenden daha sert olmuştur. Salgının etkileri daha da belirginleşince salgının kontrol altına alınması önlemler alınmış ve ekonomide duraksama yaşanmıştır.

Pandeminin ilk döneminde ekonomik kaybı diğer ülkelerdeki gibi yüksek olan Türkiye, hızlı bir toparlanma ile benzer ülkelerden ayrıştı. Türkiye ekonomisi zincirlenmiş hacim endeksine göre 2021'in üçüncü çeyreğinde yıllık bazda %7,4 oranında büyüdü.

Türkiye ekonomisi, 2020 yılında %1,8 oranında büyüyerek büyüme kaydeden birkaç ekonomiden biri olmuştu. Bu olumlu tablo 2021 yılında da devam etti ve GSYİH 2. çeyrekte yıllık %22'lik güçlü bir artışın ardından 3. çeyrekte %7,4 arttı. Böylece, yılın ilk dokuz ayında yıllık büyüme %11,7 düzeyinde gerçekleşti. Başta hane halkı harcamaları olmak üzere iç talepteki artış ve net ticaret genel büyümeye olumlu katkı yaparken, inşaat yatırımlarındaki azalışın etkisiyle yatırım harcamaları büyümeyi sınırlandırdı.

Küresel büyümenin, 2020 yılındaki keskin düşüşün ardından baz etkisiyle birlikte 2021 yılında güçlü bir şekilde toparlanması bekleniyor. ABD ekonomisinin 2021 yılında %5,7 ile beklentinin üzerinde büyümesi, küresel büyümenin de öngörülenden daha güçlü olabileceği beklentilerini artırdı. 2022 yılında salgının seyrine ilişkin gelişmelerin yanı sıra başlıca merkez bankalarının para politikası kararlarının küresel piyasaların seyrinde etkili olması bekleniyor. FED, ocak ayındaki toplantısında 2022 Mart ayında varlık alımlarını sonlandırıp faiz artırımlarına başlayacağı sinyalleri verdi. Piyasalar, 2022 yılı içerisinde FED'in 3 kez 25'er baz puanlık faiz artışı yapacağını öngörüyor. Aralık ayında politika faizini %0,25'e yükselterek salgının başlangıcından bu yana faizleri artıran ilk büyük merkez bankası olan İngiltere Merkez Bankası'nın yanı sıra ECB (Avrupa Merkez Bankası), 1,85 trilyon Euro büyüklüğündeki Pandemi Acil Varlık Alım programını 2022 Mart ayında sonlandıracağını açıkladı. Artan enflasyon dolayısıyla gelişmiş ülke ekonomilerinin genişlemeci para politikalarını sonlandırıp yavaş yavaş daraltıcı para politikalarına geçmeleri, Türkiye gibi gelişmekte olan ülkelere olan sermaye akışında baskı oluşturabilir. (Colliers International, 2021, İkinci Yarı Raporu).

Küresel salgının etkisi hafiflese de özellikle üretim yapısı, arz olanakları ve lojistik anlamında sıkıntılar devam edegelmektedir. Salgının hafiflemesi ve küresel teşviklerin etkisiyle artan varlık talebi içinde en önemli araçlardan birisi de gayrimenkul olmuştur. Dünya genelinde değişen talep yapısına göre gayrimenkule olan ilgi artmış, düşük faiz ve bol likidite dönemi de bu süreçte destek olmuştur. Uygulanan genişletici para ve maliye politikalarının etkisi ile 2021 yılında küresel olarak büyüme güçlenmiş, hammadde ihtiyacı artmış bunlarla birlikte fiyatlar genel seviyesinde de yükselmeler görülmüştür.

Dünya ekonomisinde 2022 ilk çeyrek jeopolitik belirsizliklerin arttığı bir dönem olarak geride kalmıştır. Rusya ve Ukrayna arasında sıcak çatışmaya dönüşen gerilim enerji fiyatları başta olmak üzere emtia fiyatlarında artışa yol açmıştır. Enflasyon görünümü üzerindeki yukarı yönlü riskler artarken büyüme beklentileri aşağı çekilmiştir. Uluslararası Para Fonu (IMF) Küresel Ekonomik Görünüm raporunda savaşın toparlanmayı yavaşlattığını değerlendirirken, 2022 yılı dünya büyüme öngörülerini %4,4'ten %3,6'ya indirmiştir. Raporda, gelişmiş ekonomilerde enflasyonun bir önceki tahminlerine kıyasla 1,8 yüzde puan daha yukarıda %5,7 olacağını öngörürken, gelişmekte olan ekonomilerde enflasyonun %8,7 ile önceki beklentisinin 2,8 yüzde puan üzerinde olacağını duyurmuştur. Bununla birlikte, devam eden savaş, gelişmiş ekonomilerde beklenen parasal sıkılaşma, finansal piyasalarda oynaklık, salgın döneminde alınan genişlemeci maliye politikası adımlarının geri çekilmesi, Çin'deki yavaşlama ile salgının seyri ve aşya erişim konularını küresel görünüm üzerindeki belirleyici unsurlar olarak sıralamıştır. (Gyoder,2022, 1.Çeyrek Raporu)

2021 yılını güçlü bir büyüme ile tamamlayan Türkiye ekonomisi 2022 yılında sınırlı bir yavaşlamayla başlamıştır. 2021 yılı dördüncü çeyrek gayri safi yurtiçi hasıla (GSYH) verileri iç ve dış talebin dengeli katkısıyla güçlü büyümüştür. Takvim ve mevsim etkisinden arındırılmış verilere göre GSYH bir önceki döneme göre %1,5 büyürken, yıllık büyüme oranı %9,1 ile önceki çeyreğe göre hızlanmıştır. Önceki dönemlere ilişkin yapılan güncellemeler sonrası 2021 yılı geneli büyüme oranı %11,0 olurken, Dolar bazında GSYH 2020 yılındaki 716,9 milyar dolardan 802,7 milyar dolara yükselirken, kişi başına gayri safi yurtiçi hasıla 9 bin 539 dolar olarak hesaplanmıştır. Yıl genelinde harcamalar tarafında büyümeye en yüksek katkı özel sektör tüketiminden ve ihracattan gelirken, üretim tarafında inşaat dışındaki faaliyet kollarının hepsi büyümeye pozitif katkı yapmıştır.

2022 ilk çeyreğe ilişkin öncü veriler ise ekonomiye ilişkin karışık sinyaller vermektedir. Sanayi üretimi Ocak ayında %2,4 azalırken, Şubat ayında %4,4 oranında büyümüştür. Perakende satışlarda Ocak ayındaki %1,5 azalışa karşın, Şubat'ta %0,5 yükseliş kaydetmiştir. İşgücü piyasasında ise salgın ve kısıtlama tedbirleri nedeniyle karışık bir tablo

ortaya çıkmıştır. Mevsimsellikten arındırılmış verilere göre 2021 sonunda %11,4 olan işsizlik oranı Şubat itibarıyla %10,7'ye gerilerken, geniş tanımlı işsizlik göstergeleri iyileşmeye eşlik etmiştir. Öte yandan, imalat sanayi satın alma yöneticileri endeksi (PMI) ilk çeyrek sonu itibarıyla 49,4 ile daralma bölgesine inerken, kapasite kullanım oranı gücünü korumaktadır. Güven endeksleri gerilerken, bankacılık sektörü kredi hacmi ve harcamalara dair diğer göstergeler iç talepteki yavaşlamanın sınırlı olduğuna işaret etmektedir.

2021 sonunda %36,1 olan genel tüketici fiyatları endeksi (TÜFE) yıllık enflasyonu Mart ayında %61,1'e çıkıştır. Aynı dönemde çekirdek enflasyon (C endeks) %31,9'dan %48,4'e yükselirken, gıda fiyatlarında yıllık enflasyon %44,7'den %71,6'ya yükselmiştir. 2021 sonunda %79,9 olan genel yurtiçi üretici fiyatları endeksi (Yi-ÜFE) yıllık enflasyonu Mart'ta %115,0'e çıkarırken, imalat sanayi ÜFE yıllık enflasyonu %77,4'ten %106,6'ya ulaşmıştır. Mart ayı verileri fiyat baskısının bazı kalemlerde yavaşlamış olmakla birlikte sürdüğünü teyit etmiştir. TCMB para politikası faizini %14'te sabit tutarken, tüm politika araçlarında yürütülen kapsamlı gözden geçirmenin devam ettiğinin altını çizmektedir. Jeopolitik gelişmelerin yol açtığı enerji maliyeti artışlarının, ekonomik temellerden uzak fiyatlamaya oluşumlarının geçici etkilerinin ve küresel emtia fiyatlarındaki artışların oluşturduğu güçlü negatif arz şoklarının enflasyondaki yükselişte etkili olduğunu değerlendirmektedir. Sürdürülebilir fiyat istikrarı ve finansal istikrarın tesisi için atılan ve kararlılıkla sürdürülmekte olan adımlarla, enflasyonda baz etkilerinin ortadan kalkmasıyla ve küresel barış ortamının yeniden tesis edilmesiyle dezenflasyonist sürecin başlayacağını öngörmektedir. Bununla birlikte, enflasyonda kalıcı düşüşe işaret eden güçlü göstergeler oluşana ve orta vadeli %5 hedefine ulaşmaya kadar elindeki tüm araçları "Liralaşma stratejisi" çerçevesinde kararlılıkla kullanacağını vurgulamaktadır.(Gyoder,2022, 1.Çeyrek Raporu)

Döviz kurundaki ani artışın da etkisiyle 2021 yılı sonunda %36,1'e ulaşan enflasyon, 2022 yılın ilk yarısında da yükselişine devam ederek haziran ayında yıllık bazda %78,62'ye ulaştı. Oxford Economics haziran ayı tahminlerine göre, enflasyonun 2022'de yurt içi enerji fiyat artışları ve lira üzerindeki baskı göz önüne alındığında yüksek kalması bekleniyor. Ancak, mevsimsel faktörlerin enflasyondaki artışı yaz aylarında bir miktar sınırlandırması ve yıl sonuna doğru baz etkisiyle beraber enflasyonun yılsonunda %69,4' seviyesinde olması bekleniyor. Pandeminin etkisiyle kötüleşen işsizlik oranı, 2021 yılının ikinci yarısında başladığı toparlanma sürecini sürdürerek Nisan 2022 itibarıyla %11,3 oldu. Oxford Economics haziran ayı tahminlerine göre, iş gücü verilerinin bir miktar bozulması ve 2022 yılında işsizlik oranının %11,5 olarak gerçekleşmesi bekleniyor. (Colliers, 2022 İlk Yarı Raporu)

2022 yılı ikinci çeyreği jeopolitik belirsizliklerin sürdüğü ve küresel büyüme görünümü üzerindeki aşağı yönlü risklerin belirginleştiği bir dönem olarak geride kalmıştır. Gelişmiş ekonomi merkez bankaları faiz artırımlarının süreceğini teyit ederken, finansal koşulların sıkılaşmasına yol açmıştır. Açıklanan veriler küresel ekonomik aktivitede ivme kaybını teyit ederken, resesyon endişeleri artmıştır. Büyüme kaygıları ham petrol başta olmak üzere emtia fiyatlarında gerilemeye yol açsa da enflasyonda yükseliş eğilimi sürmektedir. Birikmiş maliyetler, tedarik zinciri sorunları ve beklentilerdeki yükselişten dolayı enflasyonda düşüşün zaman alabileceği endişeleri öne çıkmaktadır. Bu dinamiklerle hareket eden küresel risk iştahı zayıf bir seyir izlerken, gelişmekte olan ekonomilere yönelik sermaye akımlarında kırılganlıklar sürmektedir.

Türkiye ekonomisi 2022 yılı ilk çeyrekte ekonomik aktivite gücünü korurken, ikinci çeyreğe dair öncü veriler yavaşlamanın sınırlı olduğuna işaret etmektedir. 2022 yılı ilk çeyrekte takvim ve mevsim etkilerinden arındırılmış verilere göre gayri safi yurtiçi hasıla (GSYH) çeyreklik bazda %1,2 büyürken, yıllıklandırılmış GSYH büyümesi %7,3 seviyesinde gerçekleşmiştir. İkinci çeyreğe ilişkin öncü veriler ekonomide ılımlı yavaşlamanın sürdüğüne işaret etmektedir. İkinci çeyrekte imalat sanayi satın alma yöneticileri endeksi (PMI) daralma bölgesinde kalırken, sektörel güven endeksleri ayrışan performanslar sergilemektedirler. Sanayi üretimi aylık bazda Nisan ayında yatay kalırken, Mayıs ayında %3,0 oranında azalmıştır. Söz konusu iki ayda perakende satışlar sırasıyla %2,1 ve %1,9 artış kaydetmiştir. Mevsimsellikten arındırılmış verilere göre 2021 yıl sonunda %11,4 olan işsizlik oranı Mayıs itibarıyla %10,9'a gerilemiştir. (Gyoder, 2022, 2.Çeyrek Raporu)

Harcamalar Yöntemiyle Cari Fiyatlarla Gayri Safi Yurtiçi Hasıla

Yıl	GSYH (milyon TL)	Kişi Başı Gelir (TL)	GSYH (milyon Dolar)	Kişi Başı Gelir (Dolar)	Büyüme** (%)	Yıl İçi Ortalama Kur (Dolar/TL)
2016	2.626.560	33.131	862.744	10.964	3,30	3,04
2017	3.133.704	39.019	852.618	10.696	7,50	3,68
2018	3.758.316	46.167	797.124	9.792	3,00	4,71
2019	4.320.191	52.316	760.355	9.213	0,90	5,68
2020	5.047.909	60.537	716.902	8.599	1,80	7,04
2021	7.209.040	85.672	802.678	9.539	9,10	8,98
2022*	2.496.328	-	179.800	-	7,30	13,88

GSYH 2022 yılı birinci çeyrek ilk tahmini; zincirlenmiş hacim endeksi olarak, bir önceki yılın aynı çeyreğine göre %7,3 arttı.

Kaynak: TÜİK

*1.Çeyrek sonu verisidir.

**Zincirlenmiş hacim endeksi olarak (2009=100)

İhracatta yavaşlama sınırlı kalırken, turizmde güçlü toparlanma sürmektedir. Bununla birlikte, uluslararası enerji fiyatlarındaki artışla dış ticaret açığı ve cari açık genişlemektedir. Ticaret Bakanlığı öncü verilerine göre, ilk altı ayda ihracat 2021'in aynı dönemine göre %20 artarken, ithalatta artış %40'ı aşmıştır. Bundan dolayı 2021 yılı ilk yarıda 21,2 milyar dolar olan dış ticaret açığı 51,4 milyar dolara ulaşmıştır. Turizm ve diğer hizmetlerdeki toparlanmaya rağmen 2021 yılı Ocak-Mayıs döneminde 12,4 milyar dolar olan cari açık 2022'nin aynı döneminde 28,1 milyar dolara genişlemiştir. (Gyoder, 2022, 2.Çeyrek Raporu)

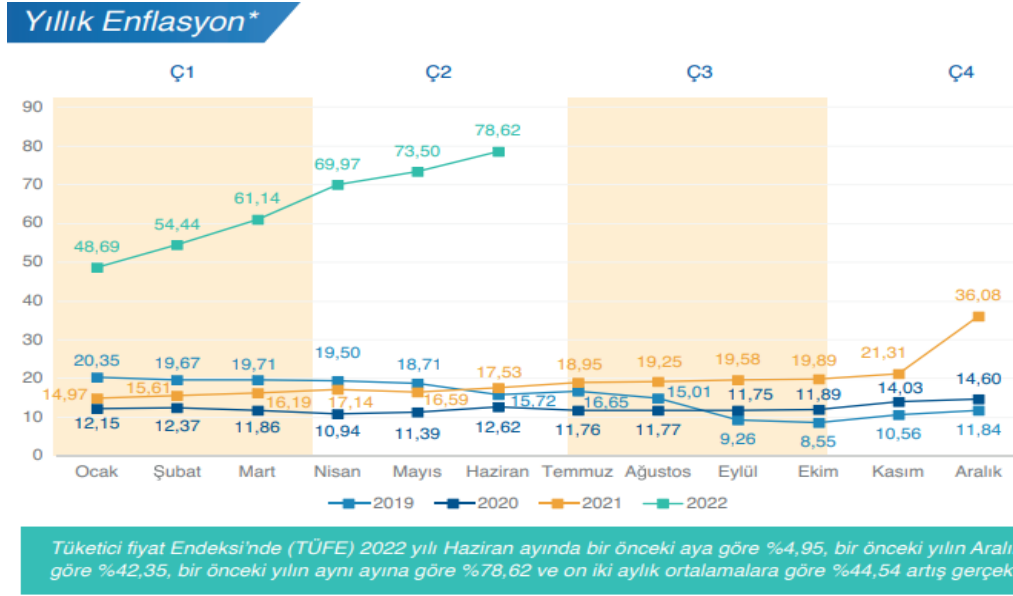

Kaynak: TÜİK
*Bir önceki yılın aynı ayına göre değişim

Küresel eğilimler ve diğer maliyet unsurlarının birikimli etkileriyle enflasyonda yükseliş devam etmektedir. 2022 yılı ilk çeyrek sonunda %61,1 olan genel tüketici fiyatları endeksi (TÜFE) yıllık enflasyonu Haziran ayında %78,6'ya çıkmıştır. Aynı dönemde genel yurtiçi üretici fiyatları endeksi (Yi-ÜFE) yıllık enflasyonu %115,0'dan %138,3'e yükselmiştir. Detaylar, bazı alt kalemlerde fiyat baskısının yavaşlamış olmakla birlikte sürdüğünü teyit etmektedir. TCMB para politikası faizini %14'te sabit tutarken, para politikası aktarım mekanizmasının etkinliğinin güçlendirilmesi için makro ihtiyati adımlar atılmıştır. (Gyoder, 2022, 2.Çeyrek Raporu)

Gayrimenkul Sektörü:

Ekonomik koşullar, yatırımcıların ticari gayrimenkul piyasasına olan güvenini doğrudan etkilemektedir. Dünya’da artan faiz oranlarına ek olarak, Rusya-Ukrayna belirsizliği ve enflasyonun da yatırımcıların ilgisini etkilediği oldukça açıktır. Artan borçlanma oranlarının etkisi, sermaye piyasalarında yıl ortasında küresel olarak hissedilmektedir. Bu durum yatırımcı seçiciliğine ve doğrudan gayrimenkul yatırım piyasalarındaki yavaşlayan büyüme hızına yansımaktadır.

Türkiye’de düşük faiz politikasının tercih edilmiş olması sonucunda, bugün yüksek enflasyon, artan döviz talebi ve yüksek kredi faizleri gibi sorunlarla karşılaşmaktadır. Faiz oranlarının yükselmesi, kaldıraç kullanmak isteyen yatırımcılar için zorlu bir ortam oluşturmaktadır. Kredi kullanmayı tercih eden yatırımcılar, yüksek kredi faizleri sebebiyle maliyetlerini karşılayamama ve düşük karlılık gibi risklerle karşılaşmaktadırlar. Bu durum, artan maliyetlerden kaçmak isteyen yatırımcıların yatırım tercihlerini değiştirmelerine neden olmaktadır.

Gayrimenkul işlemlerinde talep edilen satış fiyatı ile teklif edilen fiyat arasında makas genişlemekte ve teklif yoğunluğu azalmaktadır. Bununla birlikte, dünya genelinde artış eğiliminde olan faiz oranları ve buna bağlı yatırım enstrümanları, gayrimenkul yatırım sınıfı getiri beklentisi üzerinde yukarı yönlü baskı oluştururken, destekleyen arka rüzgarlar bozulmadan kalmakta ve dolayısıyla öz kaynak veya borçlanma piyasasının likiditesi yok olmaktadır.

İleriki dönemlere bakıldığında, artan oran değişikliklerinin piyasalarda yeni fiyat keşfi sağlaması beklenmektedir. Bununla birlikte, kredi verenlerin ve yatırımcıların devam eden derinliği ve çeşitliliğinin, gayrimenkuldeki sermaye akışları üzerinde daha derin ve uzun süreli etki riskini azaltması beklenmektedir.

Günümüzün belirsiz piyasa ortamında risk değerlendirmesinin tartışılması, “Al mı, sat mı?” sorusu yanlış sorudur. Bunun yerine, yatırımcıların risk iştahlarını değiştirmeden uzun vadeye odaklanmaları, birçok faktörü analiz etmeleri önemli olmaktadır.

Piyasalar iyi durumda olmasına rağmen inşaat maliyetleri ve arsa fiyatlarındaki artış, üretim faaliyetini olumsuz etkilemeye başlamıştır. Ukrayna’daki savaş, Rusya’ya yönelik yaptırımlar, Çin’deki Covid-19 kısıtlamaları ve devam eden tedarik zinciri kesintileri dahil olmak üzere bir dizi nedenden dolayı enflasyon keskin bir şekilde artmıştır. Bu durum, merkez bankaları tarafından hızlandırılmış bir sıkılaştırma döngüsünü tetiklemiştir. Bunların hepsi artan belirsizliği beslemekte, yatırımcılar için, artan borç maliyeti ve enflasyon, dünya genelinde fiyatlandırma ve teklif dinamiklerini etkilemektedir.

Faiz oranlarının artmasıyla birlikte yatırımcılar, gayrimenkul segmentleri arasında tercihlerini değiştirmektedirler. Konut ve lojistik son iki senelik daralma döneminde daha dayanıklı gayrimenkul segmentleri olarak yer alırken, perakende ve ofis daha kırılgan bir yapı ortaya koymuştur. Otel ve konaklama gayrimenkul segmentleri ise pandemi sonrası biriken talep ve döviz getirisi nedeniyle toparlanma yaşamıştır. Gayrimenkul yatırımcıları gayrimenkul segmentleri arasında değişen ekonomiye bağlı olarak en karlı yatırım arayışını sürdürmektedirler.

Konut fiyatlarında, artan inşaat maliyetleri ve artan talep sebebiyle son 1 yılda %145,5 oranında rekor düzeyde bir artış görülmüştür. İstanbul’da bu oran %165,4’e çıktığı görülmektedir. Konut fiyatları yükselirken kiralarda da artış olmasına rağmen birçok şehirde yatırımların geri dönüş süresinin uzadığı görülebilmektedir. Krediyeye erişim imkânı bulabilenler ipotekli konut finansmanı çözümlerine yönelmiştir. Artan konut fiyatlarının da etkisiyle, konut talebinde ve birikmiş talepte son birkaç aydır yavaşlama gözlenmektedir.

Büyükşehirlerde artan talep ve kısıtlı arz özellikle İstanbul'da son zamanlarda kiracı krizine sebep olmuştur. Konut kira fiyatlarındaki maksimum %25 oranındaki artış, inşaat maliyetleri ve mal sahiplerinin döviz kuruna endeksli yaklaşımından kaynaklanmakta olup, mal sahipleri kiralalarını da bu artışa endeksli arttırma eğilimindedir. Bunun sonucunda kiracı tahliye davalarında artış görülmektedir.

Küresel ofis kiralama hacimleri 2022 ilk döneminde sabit kalmış, ancak bu yılın ikinci yarısında artış göstermesi beklenmektedir. Buna paralel olarak ofis alanı emilim oranlarının artış eğiliminde olması beklenmektedir. Türkiye'de son 1 yılda artan kira gelirleri yatırımcıları konuta yöneltirken, getirilen kira artışı kısıtlamaları nedeniyle durağan olan ofis pazarına pandemi etkisinin azalmasıyla birlikte talep artmıştır. Ancak ofis kiralalarında da yaşanan yükselişin sürdürülebilir halde devam etmesi önem kazanmaktadır. Sektör uzmanları artan ofis kiralama hacmine bağlı olarak, ofis pazarında arz sıkıntısı oluşabileceğini öngörmektedir. İstanbul Finans Merkezi'nin 1,5 milyon metrekarelik ofis arzı sonrasında, ofis pazarında orta vadede daha dengeli bir piyasa oluşacağı öngörülmektedir. Kurumsal firmalarda paylaşımlı ofis talebi gün geçtikçe artmaktadır. Dünya'da artan paylaşımlı ofis talebi, "kullandığın kadar öde" trendini ortaya koymaktadır.

Pandemi ile birlikte, kapanma ve seyahat kısıtları nedeniyle en kötü dönemini yaşayan konaklama sektörü 2022 yılı başından itibaren canlanmaya başlamıştır ve sektöre yapılan yatırımlar yeniden yükselişe geçmiştir. En fazla turizm yatırım projesi İstanbul ve Muğla'da bulunurken, Antalya'da turizm yatırım projeleri ile bu illeri takip etmektedir. Sektör uzmanları, turizmin sürdürülebilirliği ve sezon etkisinin dengelenerek sene boyunca devam eden hale getirilebilmesi amacıyla, kültür turizmi odaklı yatırımların Anadolu'ya yayılması gerektiğini düşünmektedir. Yüksek enflasyonist bir ortamda turizm sektörünün yabancı para cinsinden gelir üretmesi sebebiyle diğer gayrimenkul türlerine göre daha iyi bir yatırım enstrümanı olarak, özellikle Ortadoğu ve Asyalı kurumsal yatırımcılar tarafından tercih edilmektedir.

Pandemi etkisiyle diğer sektörlerde gözlenen yavaşlamaya rağmen, lojistik sektörüne olan talep güçlü şekilde devam etmektedir. E-ticaret kullanıcıları pazarda daha fazla baskın bir rol oynadıkça lojistik sektörü daha geniş tabanlı hale gelmektedir. Yatırımcılar daha az riskli görülen kira getirili gayrimenkul arayışında oldukları için, pandeminin başından beri artan e-ticaret dolayısı ile yükselen trend olan lojistik sektörüne yönelmektedir. Ancak kısıtlı arz sebebiyle yatırımcılar portföylerine bu gayrimenkul segmentini eklemekte zorlanmaktadır. Yine pandemi ile yükselişe geçen e-ticaret sektörü ile merkezde, son kilometre dağıtım merkezi olarak adlandırılan depo ihtiyacı da artmıştır. Bu durumda merkezi konumlardaki dükkanlar yeni küçük depolar haline dönüşerek e-ticaret sektörü için yeni yatırım alanları oluşturmaktadırlar. (Gyoder, 2022, 2.Çeyrek Raporu)

Konut Piyasasına İlişkin Veri ve Analizler

İnşaat ve özünde konut imalatı ile buna bağlı alt sektörler ekonominin en önemli unsurlarındandır. Türk Konut sektörü son on beş yıllık süreçte çok hızlı bir gelişim kaydetmiştir. İnşaat sektörünün makroekonomi açısından önemi çarpan etkisinden kaynaklanmakta olup, 250 alt sektörü harekete geçirerek gerek büyüme gerekse istihdam üzerine etki yaratmaktadır (Emlak Konut GYO, 2018).

Yatırım piyasası, 2018'in ilk yarısında başkanlık ve milletvekiliği genel seçimlerinin yanı sıra TL'nin zayıf görünümünden kaynaklanan siyasi ve ekonomik belirsizlik nedeniyle ortalamanın altında bir performans sergilemiştir. Birçok yatırımcı Haziran ayının sonuna kadar seçimlerin sonucunu eklemiştir ve yatırım kararlarını ertelemiştir. Alışveriş merkezleri, ofisler, endüstriyel ve lojistik tesisler, oteller ve araziler gibi çeşitli mülk tiplerindeki fiyat seviyeleri 1Y 2018'de 2017 yılının ilk yarısına kıyasla hafif bir düşüş göstermiştir. Bununla birlikte söz konusu mülklerdeki getiri oranında %7-8 bandından %7,75-8,5 seviyesine doğru bir artış gözlenmiştir. Konut piyasasında yabancı yatırımcıların tercihlerini belirleyen önemli konular vardır. Avrupa'daki piyasalar açısından ilk etapta güvenlik ve eğitim ön plana çıkmaktadır. Bununla birlikte, başta Almanya olmak üzere Euro Bölgesi'ndeki Euro bazlı daha yüksek gelir ve getiri oranlarının yanı sıra - özellikle Portekiz'deki esnek ön şartlar sayesinde - serbest dolaşım hakkı kazanma durumu yabancı yatırımcıların ilgisini çekmektedir (JLL, 2018).

2018 yılında konut satışları, bir önceki yıla göre %2,41 oranında azalma göstererek 1.375.398 adet seviyesinde kapanmıştır. Yılın neredeyse tamamında konuşulan inşaat maliyetlerindeki artış, konut satışlarındaki ve konut fiyat endeksi artış oranındaki yavaşlama trendi, konut kredisi faiz oranlarındaki artış, konut ve iş yerlerindeki KDV indirimi gibi konu başlıkları gündemin ana unsurları olmuştur. Bununla birlikte, yabancıların ülkemizde gayrimenkul edinimlerine yönelik getirilen teşvik ve yasal mevzuat değişiklikleri ile nihai tüketiciye sağlanan bazı teşvik ve kampanyaların süresinin uzatılması da yılın ikinci yarısında konuşulan konuların başında gelmiştir. (GYODER, 2018, 4.Çeyrek Raporu).

2019 yılı performansı özellikle Ağustos ayı ve devamında gelen konut kredisi faiz indirimlerinden oldukça olumlu etkilenmiş ve yılı bir önceki yıla göre yaklaşık %2 lik bir daralma ile kapatmıştır. Yılın ilk 7 ayı için bu kıyaslamayı yaptığımızda ise daralma yaklaşık %21 seviyelerinde idi. 2019 yılını diğer yıllardan farklılaştıran en önemli konulardan biri ikinci el satışların toplam satışlar içindeki payı olmuştur. Bu yıldan önceki son üç yılda %53 gibi hep aynı oran ile biten yıl geneli, bu yıl %63 seviyesine kadar çıkmıştır. İpotekli konut satışlarında ise 4. çeyrek diğer çeyreklerden önemli ölçüde farklılaşmış olup, son çeyrekte yapılan satışların %30'u ipotekli satış olmuştur. Konut kredisi faiz oranlarındaki indirim ile birlikte bekleyen talebin önemli ölçüde harekete geçtiği bu rakamlardan rahatlıkla görülebilmektedir. (GYODER, 2019, 4.Çeyrek Raporu)

2020 yılı ilk üç ayında kamu bankaları önderliğinde yapılan konut kredisi faiz oranı düşürme kampanyaları konut satışlarını da hareketlendirmişti. Ancak, mart ayında ülkemize ulaşan COVID-19 salgını hem konut sektörünü hem de ekonomiyi olumsuz etkiledi. Yılın başındaki satışların nisan ve mayıs aylarında durma noktasına geldi haziran ayında ise tekrar başlatılan düşük kredi faizi kampanyalarıyla konut satışları rekor seviyede arttı. Türkiye genelindeki konut satışları, 2020 haziran ayında bir önceki yılın aynı dönemine göre %23,5, İstanbul'da ise %16 oranında arttı. Haziran ayında yapılan ciddi oranda indirimlerle TCMB'nin yayınlanan ağırlıklı ortalama faiz oranlarının %0,74'e kadar gerilemesi, 2020 yılı ilk yarısında ipotekli satışların toplam satışlar içindeki payını Türkiye'de %43'e; İstanbul'da ise %41'e çıkardı. (Colliers International, 2020, İlk Yarı Raporu).

2020 yılında, Covid-19 salgınına rağmen düşen faiz oranlarının etkisiyle tüm zamanların en yüksek konut satış adedine ulaşılmıştı. İlk yarısı 2020 yılına kıyasla daha durgun geçen 2021 yılının, ikinci yarısında hızla artan döviz kurlarının da etkisiyle konut yatırıma olan ilgi oldukça arttı. 2021 yılındaki toplam konut satışı 2020 yılı seviyesine göre az da olsa düşüş göstererek benzer seviyelerde seyretti. 2021 yılında ipotekli satışların toplam satışların içindeki oranı ise önceki döneme göre düşüş gösterdi.

2020 yılında %4,03 oranında genişleyen Türkiye'deki toplam konut kredisi hacmi, 2021 yılında bir önceki yıla göre %37,71 oranında azaldı. Özellikle yılın ilk yarısında artış eğiliminde olan konut kredi faiz oranları, kredi hacminin azalmasında etkili oldu. 2021 yılı sonu itibarıyla konut kredisi hacmi toplam kredilerin %6,1'ini oluşturuyor.(Colliers International, 2021, İkinci Yarı Raporu).

2021 yılında Türkiye genelinde yapı kullanım izin belgesi alan toplam konut sayısı, 2020'nin aynı dönemine göre %4,5 oranında düşerken; yeni yapı ruhsatı alan toplam konut sayısı ise %29 oranında artmıştır. İstanbul İli'ne baktığımızda ise 2021 yılında yapı kullanım izin belgesi alan toplam konut sayısı, 2020 yılına göre %4 oranında azalırken; yeni yapı ruhsatı sayısı ise %57 oranında artmıştır.

2019 yılında yavaşlamış olan inşaat maliyeti endeksindeki artış, 2020 yılında döviz kuru kaynaklı hammadde fiyatlarındaki yükselmenin de etkisiyle ivme kazanmaya başladı. 2021 yılında da döviz kurlarındaki agresif dalgalanma ile endeks 2021 yılı kasım ayında bir önceki yılın aynı dönemine göre %48,8 oranında artarak 348,46'ye çıktı. Bu dönemde inşaat sektöründeki yatırımcılar üzerindeki maliyet baskısı oldukça arttı. 2020 yılını rekor satışla kapatan sektörde ağırlıklı ortalama faiz oranlarının 2020 yılı eylül ayında %1'in üzerine çıkması ve 2021 yılı haziran ayı itibarıyla %1,39'a kadar yükselmesi ile konut satışları tekrar düşmüştü. 2021 yılı temmuz ayında sınırlı da olsa tekrar düşmeye başlayan ağırlıklı ortalama faiz oranları, aralık ayı itibarıyla %1.34'e geriledi. (Colliers International, 2021, İkinci Yarı Raporu).

Yıl	Yeni Yapı Kullanım İzin Belgesi		Yeni Yapı Ruhsatı	
	Türkiye	İstanbul	Türkiye	İstanbul
2013	698.571	-	814.031	-
2014	766.527	141.188	1.014.678	209.902
2015	724.331	146.846	870.515	193.744
2016	750.336	158.709	986.119	213.526
2017	820.526	160.471	1.323.118	254.598
2018	870.501	154.740	643.125	80.539
2019	734.373	135.731	305.938	49.005
2020	599.889	102.137	555.410	70.536
2021	627.029	98.155	718.956	111.082

Yapı İzin İstatistikleri, 2022 (TUİK)

2022 yılı birinci çeyrek konut satışları, bir önceki çeyreğe göre yaklaşık %21,6 oranında artış göstererek 320.063 adet olmuştur. Konut satışları mart ayında 134.170 adet, iş günü başına ise 5.833 adet olarak gerçekleşmiş, böylece veri setindeki en yüksek mart ayı satış adetleri yakalanmıştır. Birinci çeyrekte ilk satışlar çeyreklik bazda %17,5 oranında artışla 94.437 adet olurken ikinci el satışlar %23,5 oranında artışla 225.626 adet olmuştur. İlk satışların toplam satışlar içerisindeki payı ise mart ayı itibarıyla %28,6 ile en düşük seviyesine gerilemiştir.

İpotekli satışlar, konut kredisi faiz oranlarının geçtiğimiz yılın aynı dönemiyle benzer olduğu birinci çeyrekte %44,7 oranında artış kaydederek 68.342 adet olmuştur. Diğer satışlar ise, geçen yılın aynı dönemine göre %16,6 oranında artış göstererek 215.721 adet olarak gerçekleşmiştir. İpotekli satışların toplam satışlara oranının bir önceki yıla kıyasla artış eğiliminde olduğu görülmekte olup ilk çeyrekte bu oran %21,4 olarak gerçekleşmiştir.

Yabancılara yapılan satışlar ise bir önceki çeyreğe göre %45,0 oranında artış göstermiş ve birinci çeyrekte yabancılara 14.344 adet konut satışı gerçekleştirilmiştir. Yabancıların toplam satışlar içerisindeki payı geçen yılın aynı dönemindeki %3,8'den bu yıl %4,5'e yükselmiştir. Birinci çeyrekte yabancılara yapılan konut satışlarında ilk sırada %41,7 pay ile İstanbul yer alırken ikinci sırada %24,0 pay ile Antalya bulunmaktadır. Ülke uyruklarına göre en yüksek alım ise %15,6 pay ile İran vatandaşları tarafından yapılmıştır.

Konut fiyatlarında şubat ayı verilerinde bugüne kadarki en yüksek artış oranları görülmüş olup konut fiyat endeksinin yıllık değişimi %102,2, yeni konut fiyat endeksinin yıllık değişimi %96,4 olarak gerçekleşmiştir. Konut arzındaki azalma ve inşaat maliyeti ile konut talebinde görülen artış konut fiyatlarını artış yönünde etkilemektedir. Böylelikle konut fiyatları artışını onuncu aya taşımış ve şubat ayı itibarıyla, reel olarak konut fiyatlarının getirisi en yüksek seviyesi olan %27,2'ye, yeni konutlarda ise %31,0'a yükselmiştir. Türkiye genelinde konut birim fiyatları ise 8.640 TL/m²'ye ulaşmıştır. Üç büyük ilden İzmir'de de İstanbul'dan sonra konut birim fiyatları 10.000 TL/m²'nin üzerine çıkarak 10.062 TL/m² olarak gerçekleşirken konut birim fiyatları İstanbul'da 13.836 TL/m², Ankara'da 6.225 TL/m² olmuştur. (GYODER, 2022, 1.Çeyrek Raporu)

İnşaatı devam etmekte olan konut projeleri de piyasadaki olumsuz gelişmelerden etkilenmeye devam ediyor. Döviz kurlarındaki agresif artışın maliyetleri artırması ve finansman koşullarının zorlaşması inşaatların tamamlanmasını geciktiriyor.

2020 yılında konut satışlarında rekor kırılmasından sonra 2021 yılında da 2020 yılına oldukça benzer oranda konut satışı gerçekleşti. 2022 yılının ilk 5 ayında ise bir önceki yılın aynı dönemine göre oldukça artan konut satışları, konut fiyatlarındaki artışa rağmen konut satın almak isteyen önemli bir kesim olduğunu gösteriyor. 2021 yılının ikinci yarısıyla birlikte agresif bir şekilde artan döviz kurları ve enflasyon, fiyatların daha da artacağı beklentisiyle konut talebini artırdı. Önümüzdeki dönemde artan fiyatlarla birlikte konut satışlarındaki artışın ivmesini kaybetmesini bekliyoruz. (Colliers International, 2022, 1. Yarı Raporu).

Türkiye genelinde konut satışları Temmuz ayında bir önceki yılın aynı ayına göre %12,9 azalarak 93 bin 902 oldu. Konut satışlarında İstanbul 14 bin 350 konut satışı ve %15,3 ile en yüksek paya sahip oldu. Satış sayılarına göre İstanbul'u 7 bin 417 konut satışı ve %7,9 pay ile Ankara, 4 bin 868 konut satışı ve %5,2 pay ile İzmir izledi. Konut satış sayısının en az olduğu iller sırasıyla 31 konut ile Hakkari ve Ardahan, 49 konut ile Şırnak oldu.

Konut satışları Ocak-Temmuz döneminde bir önceki yılın aynı dönemine göre %24,2 artışla 820 bin 300 olarak gerçekleşti.

Türkiye genelinde ipotekli konut satışları Temmuz ayında bir önceki yılın aynı ayına göre %6,8 azalış göstererek 19 bin 146 oldu. Toplam konut satışları içinde ipotekli satışların payı %20,4 olarak gerçekleşti. Ocak-Temmuz döneminde gerçekleşen ipotekli konut satışları ise bir önceki yılın aynı dönemine göre %51,9 artışla 189 bin 463 oldu.

Temmuz ayındaki ipotekli satışların, 5 bin 580'i; Ocak-Temmuz dönemindeki ipotekli satışların ise 48 bin 694'ü ilk el satış olarak gerçekleşti.

Türkiye genelinde diğer konut satışları Temmuz ayında bir önceki yılın aynı ayına göre %14,3 azalarak 74 bin 756 oldu. Toplam konut satışları içinde diğer satışların payı %79,6 olarak gerçekleşti. Ocak-Temmuz döneminde gerçekleşen diğer konut satışları ise bir önceki yılın aynı dönemine göre %17,7 artışla 630 bin 837 oldu.

Türkiye genelinde ilk el konut satış sayısı, Temmuz ayında bir önceki yılın aynı ayına göre %12,2 azalarak 28 bin 688 oldu. Toplam konut satışları içinde ilk el konut satışının payı %30,6 oldu. İlk el konut satışları Ocak-Temmuz döneminde ise bir önceki yılın aynı dönemine göre %18,2 artışla 237 bin 139 olarak gerçekleşti.

Türkiye genelinde ikinci el konut satışları Temmuz ayında bir önceki yılın aynı ayına göre %13,2 azalış göstererek 65 bin 214 oldu. Toplam konut satışları içinde ikinci el konut satışının payı %69,4 oldu. İkinci el konut satışları Ocak-Temmuz döneminde ise bir önceki yılın aynı dönemine göre %26,8 artışla 583 bin 161 olarak gerçekleşti.

Yabancılara yapılan konut satışları Temmuz ayında bir önceki yılın aynı ayına göre %12,4 azalarak 3 bin 939 oldu. Temmuz ayında toplam konut satışları içinde yabancılara yapılan konut satışının payı %4,2 oldu. Yabancılara yapılan konut satışlarında ilk sırayı bin 421 konut satışı ile Antalya aldı. Antalya'yı sırasıyla bin 154 konut satışı ile İstanbul ve 289 konut satışı ile Mersin izledi.

Yabancılara yapılan konut satışları Ocak-Temmuz döneminde ise bir önceki yılın aynı dönemine göre %57,4 artarak 39 bin 322 oldu. (Konut Satış İstatistikleri, Temmuz, 2022, TÜİK)

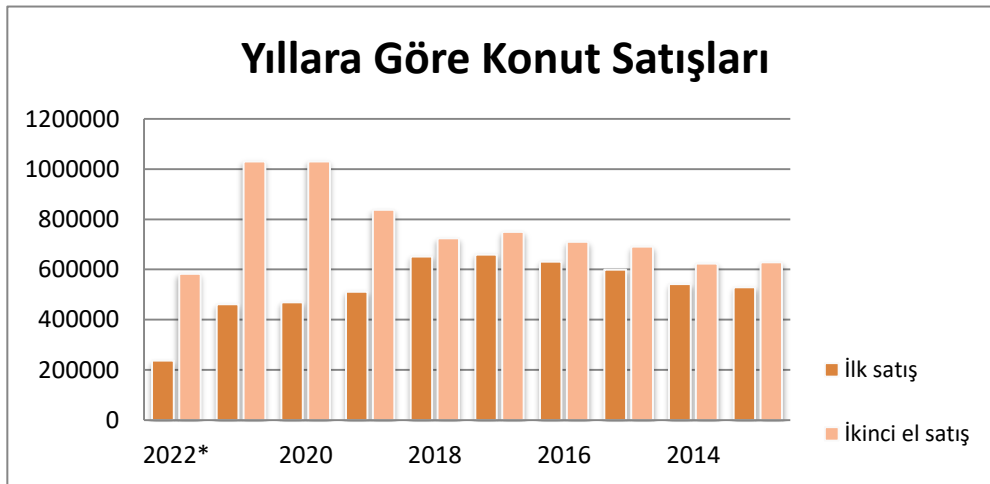
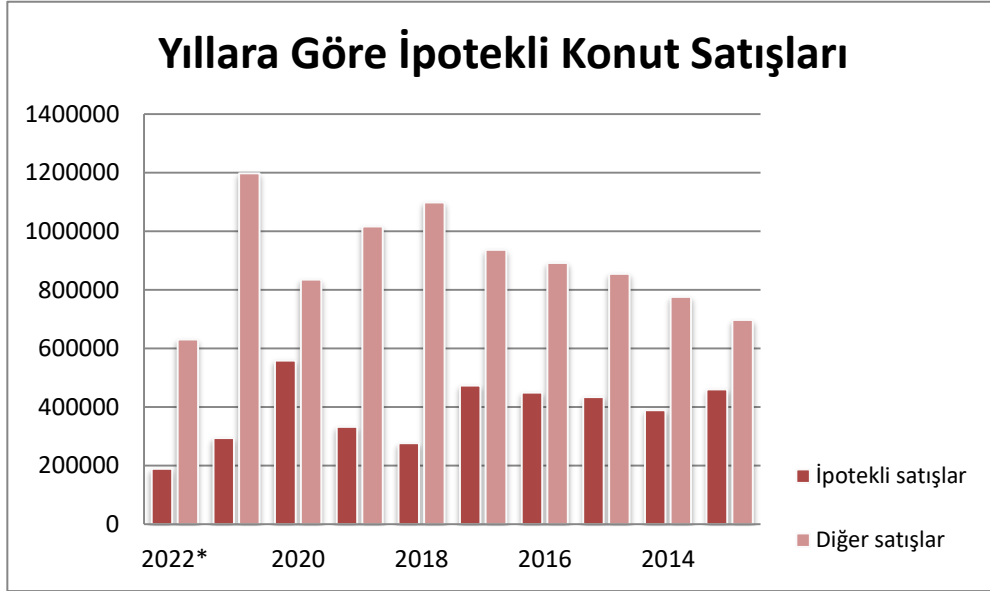

Yıl	Toplam	İpotekli satışlar	Diğer satışlar	İpotekli Satışların Payı	Toplam	İlk satış	İkinci el satış
2022*	726.398	170.317	556.081	23,4%	726.398	208.451	517.947
2021	1.491.856	294.530	1.197.326	19,7%	1.491.856	461.523	1.030.333
2020	1.499.316	558.706	834.629	37,3%	1.499.316	469.740	1.029.576
2019	1.348.729	332.508	1.016.221	24,7%	1.348.729	511.682	837.047
2018	1.375.398	276.820	1.098.578	20,1%	1.375.398	651.572	723.826
2017	1.409.314	473.099	936.215	33,6%	1.409.314	659.698	749.616
2016	1.341.453	449.508	891.945	33,5%	1.341.453	631.686	709.767
2015	1.289.320	434.388	854.932	33,7%	1.289.320	598.667	690.653
2014	1.165.381	389.689	775.692	33,4%	1.165.381	541.554	623.827
2013	1.157.190	460.112	697.078	39,8%	1.157.190	529.129	628.061

İpotekli ve Diğer Konut Satışları ile İlk Satış ve İkinci El Satış Konut Sayıları (TÜİK)
(2022 Yılı verileri ilk yedi aya (Ocak-Temmuz) ait verileri kapsamaktadır.)

Aylık Bazda Konut Satışları (adet)

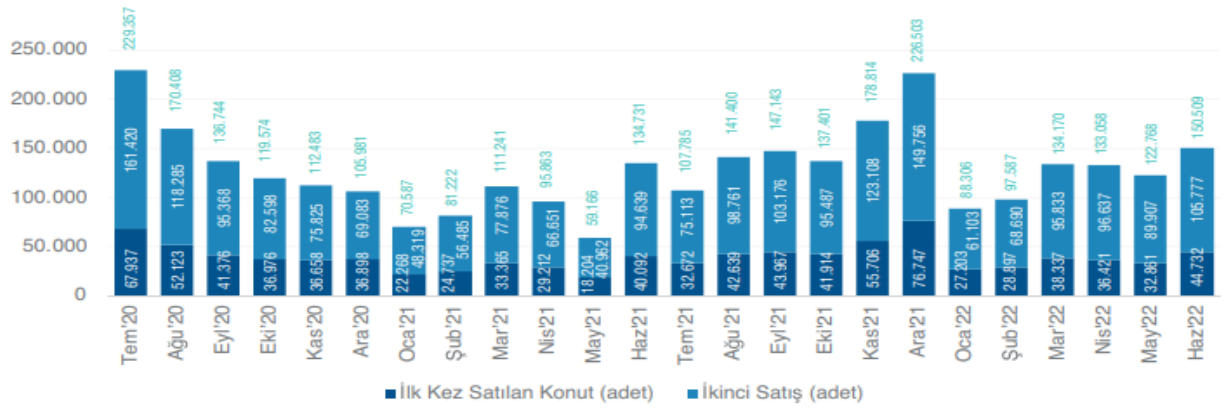

2022 yılı Haziran verileri bir önceki yılın aynı dönemine göre ilk defa satılan konutlar %11,6 artarak 44 bin 732 adet oldu. İkinci el konut satışları ise %11,8 artarak 105 bin 777 adet olarak gerçekleşti.

Kaynak: TÜİK

İlk Satış: Konut üreticisi tarafından veya üreticiyle kat karşılığı anlaşan kişiler tarafından bir konutun ilk defa satılması.
İkinci el satış: İlk satıştan ev alan kişinin bu konutu tekrar başka bir kişiye satması.

OFİS VE TİCARİ GAYRİMENKUL PİYASASI

2021 yılı pandeminin süre gelen etkilerinin devamı, aşılana kişi sayısının artışı ve yeni varyantların ortaya çıkmasının getirdiği etki ile piyasalar için hareketli bir yıl olmuştur. Yılın ilk yarısının sonunda kademeli normalleşme süreci kapsamında faaliyetlerine ara veren tüm iş yerleri, kamu kurum ve kuruluşları normal mesai saatlerine uygun çalışmaya başlamış, sokağa çıkma ve şehirler arası seyahat kısıtlamaları kaldırılmıştır. Yılın ikinci yarısında ise okulların yüz yüze eğitime devam etmesinin de eklenmesiyle 2 senenin ardından kısıtlamaların çoğunun kalktığı bir döneme girilmiştir. Bu süreçte yılın ilk yarısında çoğunlukla uzaktan çalışma sistemiyle ilerleyen firmalar, ikinci yarıda hızlıca hibrit çalışma modeline adaptasyon sağlayarak büyük oranda ofise dönüşler gerçekleşmiştir. Uzaktan çalışmanın verimlilik üzerindeki yadsınamaz olumlu etkisinin yanında şirket kültürüne olan bağlılık ve aidiyet duygusunda yaşanan eksikliği beraberinde getirmesinin gözlemlenmesi ile karma çalışma modeline olan adaptasyon şirketlerin bu konuda hızlıca aksiyon almasına sebep olmuştur. İki yıllık pandemi sürecinin tüm dünya ve ülke ekonomisinde yarattığı olumsuz baskı neticesinde yılın sonlarına doğru enflasyonist baskı giderek artmış ve ardından gelen döviz kuru hareketliliği ile piyasada biriken talep ticari şartların daha önceden belirlenmesi ile büyük oranda son çeyrekte gerçekleşmiştir. Özellikle MİA dışında kalan ofis binalarında öncesinde dolar bazında piyasa değerinin altında kalan birincil kiralaların yükseldiği gözlemlenirken, MİA'da dolar bazında düşüş yaşanmış ve bunun sonucunda piyasanın kendini tekrar fiyatlayarak dengeye geldiği kaydedilmiştir.

2021 yılının sonunda İstanbul ofis pazarında genel arz 6,46 milyon m² olarak aynı seviyede kalmıştır. Döviz kuru ve enflasyonun baskısının da etkisiyle yılın son çeyreğinde biriken ve beklenen talep işleme dönüşmüş, kaydedilen işlem hacmi bir önceki çeyreğin neredeyse 2 katı oranında artmıştır. Böylece, dördüncü çeyrekte kaydedilen kiralama işlemleri yaklaşık 123.553 m² olarak gerçekleşmiş ve 2021 yılında gerçekleşen kiralama işlemleri toplamda 304.507 m² olmuştur. Bir önceki yılın aynı dönemine göre %32 oranında artış göstermiştir. 2021 yılında kiralama işlemlerinin %62'si yılın ikinci yarısında gerçekleşmiştir. Bununla birlikte, dördüncü çeyrekte gerçekleşen kiralama anlaşmaları hem metrekare bazında hem de sayıca, sırasıyla %89 ve %90 oranlarında yeni kiralama anlaşmalarından oluşurken yenileme işlemleri önceki çeyreğe ve yıla göre düşüş eğilimine geçmiştir.

Dördüncü çeyrekte, metrekare bazında anlaşmaların, %26,46'si MİA'da gerçekleşmiş olup bir önceki çeyreğe kıyasla düşüş kaydedilmiştir. %33'ü Anadolu yakasında gerçekleşip hafif bir düşüş kaydederken, %40,37 ile bir önceki çeyreğe göre ciddi bir artış göstererek MİA dışında Avrupa yakasında gerçekleşmiştir. Başlıca yeni kiralama işlemleri arasında; Doğu Grubu (16.000 m², Galataport), Türkiye Petrolleri (6.192 m², Kosifler Plaza), Roche (5.419 m², Uniq İstanbul), TBC (4.646 m², Nacar Plaza), Galeria İstanbul (4.500 m², Istanbul Bloom), Oyak Yatırım Portföy (4.044 m², Vadistanbul), CitiBank (3.500 m², Tekfen Tower), TBC (3.039 m², Trump Tower), Eren Holding (3.030 m², Metropol Eren) ve Derimod (2.835 m², Premier Campus) bulunmaktadır. Ek olarak, dördüncü çeyrekte gerçekleşen yeni kiralama anlaşmaları, bir önceki çeyreğe göre metrekare bazında artmıştır. Ayrıca, 2021 yılının sonunda boşluk oranı %21,5 olarak kaydedilmiştir. 2021 yılı içerisinde büyük çaplı ofis yatırım işlemleri gerçekleşmiş olup, ilki yılın ilk çeyreğinde kaydedilen bünyesinde AND Plaza'nın bulunduğu AND Anadolu Gayrimenkul Yatırımları A.Ş.'nin %100 oranındaki hisselerinin Maher Yatırım Holding A.Ş.'nin iştiraki olan Quick Sigorta A.Ş. ve Corpus Sigorta A.Ş. Şirketlerine satışidir. Bunun dışında gerçekleşen diğer büyük işlem ise Körfez Enerji Sanayi ve Ticaret A.Ş., Yeşil GYO'nun Zeytinburnu'nda bulunan Yeşil Plaza'daki %50'lik payını 180 milyon karşılığında satın almasıdır. (GYODER, 2021, 4.Çeyrek Raporu)

Yaygın alginın aksine boşluk oranlarının azalması , pandemi sonrasında da ofis alanlarına olan talebin devam ettiğini göstermektedir. Trafik verileri yılın ikinci yarısında ofis kullanımının arttığını işaret etmekte ve yaygın alginın aksine ofis alanlarının boş kalmadığını göstermektedir. Dolar kurunda yaşanan dalgalanma ve artan enflasyon neticesinde MİA ve çevresinde dolar bazında birincil kiralar düşerken, ikincil lokasyonlardaki ofis pazarında dolar bazında düşük kalan kiraların yükseldiği gözlemlenmiştir. Bu şekilde birincil ve ikincil lokasyonlar arasındaki farkın kapanarak, pazarın kısa vadede dengeleneceği öngörülmektedir. Bu doğrultuda ikincil lokasyonlarda artan kiraların önümüzdeki dönemde birincil lokasyonlara olan talebin artmasına sebep olacağı tahmin edilmektedir. Ayrıca piyasada yaşanan TL bazındaki ani kira artışı sebebiyle, kira kontratı 5 seneyi geçmiş kullanıcılar ile mal sahiplerinin isteği doğrultusunda tekrar bir anlaşmaya gidilerek fiyatlandırma talep edilmesi mal sahiplerinin gündeminde olacaktır. Birincil kiralarda yaşanan TL bazında fiyat artışı ile talep edilen kira bedelleri %50-60 bandında, gerçekleşen kira işlemleri bedeli ise %40-45 bandında artış göstermiştir. Bu fiyat artışının kısa ve orta vadede talep çekilmesine sebep olacağı öngörülmektedir. Küresel çapta öneme sahip İstanbul Uluslararası Finans Merkezi'nin 2021 yılının son ayında kiralama süreci başlamıştır ve bu yıl içerisinde tamamlanarak yaklaşık 1,5 milyon m² arzin pazara katılacağı öngörülmektedir. Bu arzin yaklaşık 50 'si kamu bankaları ve finansal kurumlar tarafından kullanılacaktır. (GYODER, 2021, 4.Çeyrek Raporu)

2022 yılının ilk çeyreği ile beraber Rusya ve Ukrayna arasındaki gerilimin tırmanmasının ardından 24 Şubat'ta Rusya Ukrayna'yı işgal etmiştir. İşgalin ardından Rusya'ya karşı Amerika başta olmak üzere birçok ülke yaptırım uygularken, bu yaptırımların ardından birçok uluslararası firma Rusya'daki faaliyetlerini sonlandırma ya da askıya almayı tercih etmiştir. Türkiye ise müzakere sürecinin yürütüldüğü ülke olma misyonunu üstlenmiştir. Bu gerilimin ortasında Türkiye hem jeopolitik konumunun avantajı hem de yer aldığı politik pozisyon itibarıyla birçok firmanın tercih ettiği öncelikli ülke haline gelmiştir.

Pandemi sürecinde ise yılbaşından sonra artan Kovid-19 vakalarının ardından bu eğilim düşüşe geçmiş ve kapalı alanlarda maske takma zorunluluğu haricindeki tüm önlemler kaldırılmıştır. Çeyrek sonu itibarıyla 2 yıllık pandemi sürecinin artık sonlarına gelindiğine dair olan genel yargının arttığı gözlemlenmiştir. Bunun yanı sıra yılın ilk çeyreğinde dolar kuru bir önceki çeyreğe oranla stabil seyretmiş fakat enflasyonun ekonomi üzerindeki artan baskısı devamlılığını korumuştur. Geçtiğimiz çeyrekte dalgalı kur neticesinde dolar bazında düşüşe geçen birincil kiraların, bu çeyrekte ön plana çıkan enflasyon baskısı neticesinde TRY ve USD bazında yükseldiği kaydedilmiştir. Ayrıca geçen çeyrek dalgalı kur rejiminin yarattığı endişe beraberinde düşüşe geçen MİA bölgesi, bu çeyrekte dolar kurunun stabilizasyonu ile beraber bir miktar artış göstermiştir. Tüm bunların sonucunda İstanbul alt pazar birincil kiralarının tekrar fiyatlanarak dengeye gelme süreci devam etmektedir. 2022 yılının ilk çeyreğinde İstanbul ofis pazarında genel arz 6,46 milyon m² olarak aynı seviyede kalmıştır. 2022 yılının ilk çeyreğinde gerçekleşen kiralama işlemleri toplam 123.424 m² ulaşarak, bir önceki yılın aynı dönemine göre 2 katı oranında artış göstermiştir. Bununla birlikte, birinci çeyrekte gerçekleşen kiralama anlaşmaları hem metrekare bazında hem de sayıca, sırasıyla %85 ve %82 oranlarında yeni kiralama anlaşmalarından oluşurken yenileme işlemleri önceki yıla göre düşüş eğilimine geçmiştir. (GYODER, 2022, 1.Çeyrek Raporu)

Birinci çeyrekte, metrekare bazında anlaşmaların sadece %29'u merkezi iş alanında (MİA) gerçekleşmiştir. MİA'da yapılan kiralama yüzdesel bazda hem geçen yılın aynı dönemine hem de bir önceki çeyreğe göre düşüş göstermiştir.

Kiralama anlaşmalarının %47'si ise MİA dışında Anadolu yakasında gerçekleşirken, %24'ü ise MİA dışı Avrupa yakasında gerçekleşmiştir. Başlıca yeni kiralama işlemleri arasında; Axa Sigorta (15.000 m², Nidapark Küçükyalı), Emin Evim (11.000 m², Çolakoğlu Senel Plaza), İstinye Üniversitesi (10.500 m², Vadistanbul), Fenerbahçe Üniversitesi (8.710 m², Metropol D Blok), Johnson & Johnson (7.950 m², Keçeli Plaza), Orka Holding (5.635 m², Vadistanbul), Sanofi (3.800 m², 193 Plaza) ve Astra Zeneca (3.000 m², Yapı Kredi B Blok) yer almaktadır.

Boşluk oranı 2022 yılının ilk çeyreğinde azalışla %20,02 olarak kaydedilmiştir.

Yılın birinci çeyreğinde önemli bir yatırım işlemi kaydedilmemiştir. Orta ve uzun vadede yatırım işlemlerinin hızlanması beklenmektedir. (GYODER, 2022, 1.Çeyrek Raporu)

Yılın ilk yarısında Rusya-Ukrayna savaşı, pandeminin ekonomi üzerinde devam eden baskısı ve kırılan tedarik zincirleri ile artan enflasyon tüm dünyanın ve Türkiye'nin gündeminde yer almıştır. 2022 yılının Şubat ayında Rusya'nın Ukrayna'yı işgalinin ardından Haziran ayı itibariyle İşgalin 5. ayı geride kalmıştır. Bu süreçte Rusya'ya karşı uygulanan yaptırımların ardından birçok uluslararası firma Rusya'daki faaliyetlerini sonlandırmayı ya da askıya almayı tercih etmiştir. Türkiye ise gerilimin ortasında jeopolitik konumunun avantajı itibariyle birçok firmanın tercih ettiği öncelikli ülke haline gelmiştir. Artan enflasyon ve döviz kurunda devam eden hareketlilik neticesinde birincil kiralarda ₺ ve ABD\$ bazında artış kaydedilmiştir. Ayrıca geçen yıl dalgalı kur rejiminin yarattığı endişe beraberinde düşüşe geçen merkezi iş alanı (MİA) bölgesi birincil kirası, bu yarıyıl nispeten stabil olan dolar kuru ile artış göstermiştir. Tüm bunların sonucunda İstanbul alt pazar birincil kiralalarının tekrar fiyatlanarak dengeye gelme süreci devam etmektedir.

İstanbul ofis pazarında genel arz 6,46 milyon m² olarak aynı seviyede kalmıştır. Yılın ilk çeyreğinde gerçekleşen kiralama işlemleri toplamı ise 123.424 m² iken, ikinci çeyrekte 120.892 m² kaydedilmiştir. Böylece yılın ilk yarısında gerçekleşen kiralama işlemi toplamı 244.316 m²'ye ulaşmıştır. Bir önceki yılın aynı dönemine göre 2 katı oranında artış göstermiştir. Bununla birlikte, ilk yarıyıldaki gerçekleşen kiralama anlaşmaları hem metrekare bazında hem de sayıca, sırasıyla %83 ve %85 oranlarında yeni kiralama anlaşmalarından oluşurken yenileme işlemleri önceki yıla göre düşüş eğilimine geçmiştir. Metrekare bazında anlaşmaların ise %30'u MİA'da gerçekleşmiş olup bir önceki yılın aynı dönemine kıyasla düşüş kaydedilmiştir. MİA dışındaki işlemlerin %43'ü Anadolu yakasında ve %27'si ise Avrupa yakasında gerçekleşerek bir önceki yılın aynı dönemine kıyasla önemli bir artış kaydedilmiştir. Başlıca yeni kiralama işlemleri arasında; Daimler (13.857 m², Vadistanbul), Yıldız Teknokent (11.000 m², Maslak 1453), Kolektif House (9.800 m², Onur Ofis), Eroğlu Grup Şirketleri (7.500 m², Skyland), Kolektif House (7.200 m², A+Live), P&G (5.800 m², Nidakule Ataşehir Kuzey) ve Amazon (2.738 m², River Plaza) bulunmaktadır. Ayrıca, 2022 yılının ilk yarısında boşluk oranı %19 kaydedilmiştir. Bu süreçte önemli bir yatırım işlemi kaydedilmemiş olup, orta ve uzun vadede yatırım işlemlerinin hızlanacağı öngörülmektedir.

Genel ofis görünümüne bakacak olursak; Rusya-Ukrayna Savaşı sırasında Türkiye hem konum hem de izlediği denge politikası ile birçok yabancı şirketin merceği altına girmiştir. Operasyon yönetimi amacıyla artan uluslararası şirket talebindeki artışın önümüzdeki dönemde de devam etmesi beklenmektedir. Ayrıca, 2022 yılının başlaması ile etkisini gittikçe kaybeden pandemiye rağmen, hibrit çalışma modeli tercih edilmeye devam etmektedir. Bu bağlamda, ofis mekanlarında nicelikten çok nitelik ön plana çıkarak üretkenliği teşvik eden, inovasyon, sosyalleşme, iş birliğini ve şirket kültürünün gelişmesini sağlayarak çalışanlarını en doğru mekânda bir araya getirme çabaları ve etkin alan kullanımı sunan ofislere olan yüksek talep sürekliliğini korumaktadır. Ayrıca, ilk yarıda artan enflasyon neticesinde mal sahiplerinin kiracılar üzerindeki baskısı artmış ve genel olarak MİA ve diğer bölgelerde ₺ bazında birincil kiralarda ciddi artış kaydedilmiştir. Bunun yanı sıra, ikincil konumlardaki ofis pazarında dolar bazında düşük kalan kiraların yükseldiği gözlemlenmiştir.

Küresel çapta öneme sahip İstanbul Uluslararası Finans Merkezi'nin yönetilmesi, işletilmesi, burada gerçekleştirilen faaliyetler ve bu faaliyetlere dair teşvik, indirim, istisna ve muafiyetleri düzenleyen 'İstanbul Finans Merkezi Kanunu' yürürlüğe girmiştir. Projenin 2022 yılı içerisinde tamamlanarak yaklaşık 15 milyon m² arzın pazara katılacağı öngörülmektedir. Bu arzın yaklaşık 50 'si kamu bankaları ve finansal kurumlar tarafından kullanılacaktır. (GYODER, 2022, 2.Çeyrek Raporu)

Propin 2022, 2.Çeyrek Araştırma Raporuna göre; İstanbul Ofis Pazarı'nın 2022 Birinci Çeyrek Dönemi özet verileri şu şekildedir:

- Merkezi İş Alanı (MİA)'nda A sınıfı ofis binalarındaki boşluk oranı %26,4; B sınıfı ofis binalarındaki boşluk oranı %13,0 oldu. MİA'da kira ortalaması A sınıfı ofis binalarında 13,9 ABD Doları /m² /ay; B sınıfı ofis binalarında 5,9 ABD Doları /m² /ay olarak hesaplandı.
- MİA Dışı-Avrupa'da A sınıfı ofis binalarındaki boşluk oranı %18,8; A sınıfı ofis binalarındaki kira ortalaması 9 ABD Doları /m² /ay seviyesindeydi.
- MİA Dışı-Asya'da A sınıfı ofis binalarındaki boşluk oranı %14,6; kira ortalaması 8,1 ABD Doları /m² /ay olarak kaydedildi.
- En yüksek kira talep edilen bölge 2022 birinci çeyrek dönemde MİA'da yer alan Levent bölgesi oldu. Bu bölgede talep edilen en yüksek kira rakamı 38 ABD Doları /m² /ay olarak belirlendi.

Ticari Gayrimenkulde Öne Çıkan İller

İl	Ticari Gayrimenkul Ortalama Birim Satış Fiyatı (TL/m ²)	Dükkan ve Mağazalar Ortalama Birim Satış Fiyatı (TL/m ²)	Ofis ve Bürolar Ortalama Birim Satış Fiyatı (TL/m ²)
İstanbul	₺17.832	₺16.773	₺22.804
İzmir	₺14.084	₺13.750	₺16.423
Bursa	₺10.779	₺11.137	₺10.772
Ankara	₺10.614	₺10.416	₺9.496
Antalya	₺14.628	₺14.131	₺13.988
Kocaeli	₺9.654	₺9.397	₺9.782
Adana	₺9.555	₺10.029	₺8.792

Kaynak: Endeksa

Bölgelere Göre İstanbul Ofis Pazarı

Avrupa Yakası	Ç4'21			Ç1'22			Ç2'22		
	Stok (bin m ²)	Boşluk Oranı (%)	Birincil Kira (\$/m ² /ay)	Stok (bin m ²)	Boşluk Oranı (%)	Birincil Kira (\$/m ² /ay)	Stok (bin m ²)	Boşluk Oranı (%)	Birincil Kira (\$/m ² /ay)
Levent - Etiler	891	16,0	22	805	15,7	23	886	14,5	23
Maslak	941	23,3	13	937	25,6	15	927	23,5	15
Z.Kuyu - Şişli Hattı	539	15,8	12	529	15,5	12	529	11,9	12
Taksim ve Çevresi	187	20,2	10	187	16,3	10	187	16,5	9
Kağıthane	302	29,3	10	292	24,0	10	289	23,3	9
Beşiktaş*	103	32,0	9	105	20,4	9	105	17,6	9
Batı İstanbul**	829	10,6	8	655	8,1	9	673	7,9	8
Cendere-Seyrantepe	422	43,7	10	485	4,7	10	376	3,9	9
Anadolu Yakası	Stok (bin m ²)	Boşluk Oranı (%)	Birincil Kira (\$/m ² /ay)	Stok (bin m ²)	Boşluk Oranı (%)	Birincil Kira (\$/m ² /ay)	Stok (bin m ²)	Boşluk Oranı (%)	Birincil Kira (\$/m ² /ay)
Kavacak	105	14,2	10	105	14,3	10	93	13,6	9
Ümraniye	753	16,2	12	765	10,1	12	765	13,0	11
Altunizade	84	38,6	12	84	31,3	12	84	37,4	12
Kozyatağı	789	21,2	16	766	18,7	16	766	17,0	16
Doğu İstanbul***	583	25,4	7	485	30,3	7	485	30,3	7

2022 Yılı 2. çeyreğinde genel arz 6,46 milyon m² olup bir önceki çeyrekle aynı seyretti. Gerçekleşen toplam kiralama işlemleri 120,9 bin m²'dir. Bu çeyrekte gerçekleşen kiralama işlemlerinde, bir önceki çeyreğe göre %2,1 azalış, bir önceki yılın aynı dönemine göre ise %122,3 artış gösterdi.

Kaynak: Ofis verileri Cushman&Wakefield tarafından GYODER için özel olarak hazırlanmıştır.

*Nişantaşı-Akaretler-Barbaros-Maçka-Tepiköy bölgelerini kapsamaktadır.

**Güneşli-Yenibosna-Bakırköy-İkitelli bölgelerini kapsamaktadır.

***Küçükyağlı-Maltepe-Kartal-Pendik bölgelerini kapsamaktadır.

4.2 - Değerleme Hizmetini Sınırlayıcı-Kısıtlayıcı Faktörler

Herhangi bir kısıtlayıcı faktör bulunmamaktadır.

4.3 - Bilgilerin Kaynağı

Değerleme çalışmasında kullanılan bilgiler; Küçükçekmece Belediyesi ve Kiler Gayrimenkul Yatırım Ortaklığı A.Ş. 'den alınan bilgiler ile kısmen belgeli ve kısmen de şifahi bilgiler sonucu oluşmuştur.

4.4 - Deęeri Etkileyen Faktörler

4.4.1 - Olumlu Faktörler

- * Gelişen bir bölgede yer almaktadır.
- * Ulaşılabilirliği iyi durumdadır. Çevre yollarına yakın mesafede konumludur.
- * Yakın çevresinde nitelikli konut projelerinin bulunduğu gözlemlenmiştir.
- * Altyapısı tamamlanmış bir bölgede konumludurlar.

4.4.2 - Olumsuz Faktörler

- * Belirli alıcı kitlesine hitap etmektedir.

5 - DEĞERLEME YÖNTEMLERİ

5.1 - Pazar Yaklaşımı

Bu yöntemde; değeri belirlenmek istenen taşınmaza emsal olabilecek gayrimenkullerin satış bedellerinin elde edilerek, söz konusu taşınmaz ile nitelik ve niceliklerinin karşılaştırılması yapılmaktadır. Bu konuda en önemli husus emsal gayrimenkullerin gerçek satış bedellerinin elde edilebilmesidir. Benzer özelliklere sahip gayrimenkullerden; satış tarihi itibari ile değer kaybı, kullanım alanlarına ait kıyaslama, çevre düzeni ve arsa alanlarına ilişkin düzeltmelerin yapılması gereklidir. Birim fiyat ya da toplam fiyat olarak elde edilen veriler değerlendirilmesi yapılan taşınmaza uygulanarak değerlendirme bedeline ulaşılmaktadır. Ülkemizde gayrimenkul piyasasının hareketliliği ve tutarsızlığı nedeni ile sağlıklı sonuçlara ulaşabilmek için en çok bu yöntem uygulanmaktadır.

5.2 - Yeniden İnşa Etme (İkame) Maliyeti Yaklaşımı

Mevcut bir yapının aynısını yeniden inşa etmek fikri üzerine kuruludur. Gayrimenkulün değeri; değerlendirme tarihinde yeniden inşa etmenin maliyeti, boş arsa değeri, arazinin kullanılabilir hale getirilmesinden kaynaklanan harcamalar ve amortisman tutarından oluşmaktadır. Ana prensip olarak mevcut bir gayrimenkulün bina değerinin, hiçbir zaman yeniden inşa etme maliyetinden fazla olamayacağı kabul edilmektedir. Karşılaştırma ve maliyetlere ayırma yöntemleri kullanılmaktadır. Karşılaştırma yönteminde yeni inşa edilen bir gayrimenkulün birim maliyetleri, değerlendirilmesi yapılan taşınmazın değerinin belirlenmesinde kullanılmaktadır. Her iki yapının olumlu/olumsuz özellikleri bulunan değer üzerinden eksiltilir/artırılır. Maliyetlere ayırma yönteminde ise değerlendirilen taşınmazın inşası aşamasında kullanılan malzemeler, işçilik ve projelendirme bedelleri tek tek hesaplanır. Ortaya çıkan değerden; amortisman bedeli düşürülerek gerçek değer oluşturulur.

5.3 - Nakit Akışı (Gelir) Yaklaşımı

Değeri yalnızca elde edilecek gelire göre saptanabilen taşınmazlarda kullanılabilen bu yöntemde; taşınmazın gelecekte ortaya çıkabilecek faydalarını ve getirdiği net geliri kapitaliz ederek bugünkü değeri belirlenmektedir. Bir yıllık gelirin, gelir oranına bölünmesi ya da gelir katsayısıyla çarpılması sonucu değere ulaşılma yöntemi direkt kapitalizasyon olarak adlandırılmaktadır. İndirgenmiş nakit akışı ise; götürü bedeli uygulanarak gelir modeline yansıtılması, gelirlerin kabul edilebilir bir indirgeme oranı ile bugünkü değerine getirilerek gayrimenkulün değeri saptanması olarak tanımlanmaktadır.

6 - DEĞERLEMEDE KULLANILAN YÖNTEMLER

İstanbul ili Küçükçekmece ilçesinde yer alan 1 adet parselle ilişkin yapılmış olan değerlendirme çalışmasında;

- Taşınmazların arsa değerinin tespitinde Pazar Yaklaşımı Yönteminden ve Nakit Akışı (Gelir) Yaklaşımı yönteminden yararlanılmıştır.
- Arsa değerinin tespitinde ve Nakit Akışı (Gelir) Yaklaşımı yönteminde kullanılan ortalama birim m² satış değerlerinin(konut, dükkan, ofis) takdir edilmesinde Pazar Yaklaşımı kullanılmıştır.

6.1 - Pazar Yaklaşımı

Arsa Emsalleri

1 DAMLA EMLAK

Tel 0 507 745 54 84

Halkalı Merkez Mahallesinde konumlu, Hmaks:12,50 m. yapılaşma şartlarında konut alanında kalan 550 m² yüzölçümüne sahip arsa 17.000.000 TL bedel ile satılıktır. Konum olarak daha merkezi konumda olup, imar hakkı olarak şerefiyesi daha düşüktür.

SATILIK	550 .-M ²	17.000.000 .-TL	30.909	.-TL/M ²
----------------	----------------------	-----------------	--------	---------------------

2 COLDWELL BANKER PORT GAYRİMENKUL

Tel 0 553 582 15 71

Mehmet Akif Mahallesinde, Kemal Paşa Caddesine cepheli konumda, Emsal: 2.00, yapılaşma şartlarında konut+ticaret alanında kalan 162,18 m² yüzölçümlü arsa 7.800.000 TL bedel ile satılıktır. Yapılaşma hakkı daha iyidir. Araç ve yaya popülasyonu yüksek cadde üzerinde yer almaktadır.

SATILIK	162,18 .-M ²	7.800.000 .-TL	48.095	.-TL/M ²
----------------	-------------------------	----------------	--------	---------------------

3 BAŞARI GAYRİMENKUL

Tel 0532 284 12 75

Basın Ekspres Yolu'na yakın konumda, Emsal: 2.00, yapılaşma şartlarında ticaret+hizmet alanında kalan 7.400 m² yüzölçümlü arsa 275.000.000 TL bedel ile satılıktır. Yapılaşma hakkı daha iyidir.

SATILIK	7400 .-M ²	275.000.000 .-TL	37.162	.-TL/M ²
----------------	-----------------------	------------------	--------	---------------------

4 PREMAR TOPRAK GAYRİMENKUL

Tel 0 530 588 18 99

Mehmet Akif Mahallesi'nde, iki sokağın köşe konumunda, Emsal: 1,75, Hmaks:4 kat yapılaşma şartlarında konut+ticaret alanında kalan 145 m² yüzölçümlü arsa 3.260.000 TL bedel ile satılıktır. İmar hakkı kısmen daha yüksektir. Alan olarak küçük olup, nitelikli projeye uygun değildir.

SATILIK	145 .-M ²	3.260.000 .-TL	22.483 .-TL/M ²
----------------	----------------------	----------------	----------------------------



Konut Emsalleri

1- BOSPHORUS CITY



Sinpaş GYO A.Ş. tarafından, 246.092,58 m² yüzölçümüne sahip 800 Ada, 4 Parsel üzerinde geliştirilen proje; Yalılar, Yalı Apartmanları, Yeditepe Kuleleri, Göl Kuleler, Saraybahçe Evleri, Erguvan Evleri, Ortaköy Arena Residences olmak üzere toplam 64 blok, 2.828 bağımsız bölüm bulunmaktadır. Genellikle orta-üst ve üst gelir grubuna hitap eden sitede 2 adet açık 1 adet kapalı yüzme havuzu, sosyal tesis, açık-kapalı otopark alanları, mescit, site yönetim binası, spor alanları, alışveriş merkezi ve güvenlik hizmetleri bulunmaktadır.

İKİNCİ EL KONUT EMSALLERİ

Satılık	Daire Tipi	Alanı	Değeri (TL)	Birim Değeri (TL/m ²)
2E Gayrimenkul 0 532 593 13 62	1+1 3. kat	69m ²	2.350.000 TL	34.058 TL/m ²
Infinity Gayrimenkul 0 530 634 82 58	2+1 11. kat	103m ²	3.950.000 TL	38.350 TL/m ²
Royal Gayrimenkul 0 537 736 76 72	3+1 4. kat	193m ²	6.000.000 TL	31.088 TL/m ²
Ortalama				33.699 TL/m²

2- İSTANBUL SARAYLARI



Toplam 1.200 daireden meydana gelen Sinpaş İstanbul Sarayları'nda stüdyo, 1 oda 1 salon, 2 oda 1 salon ve 3 oda 1 salon daire seçeneklerine yer veriliyor. 119 bin 500 metrekare alan üzerinde yükselen Sinpaş İstanbul Sarayları lokasyon olarak Atatürk Havalimanı'na 10 dakika, TEM'e 5 dakika uzaklıkta yükseliyor. Çeşitli sosyal alanlara yer verilen İstanbul Sarayları'nda basketbol sahası, süs havuzları, yüzme havuzu, güvenlik hizmetleri, kayıkhanesi, tenis kortları, koşu parkurları, fitness merkezi, sauna mevcuttur.

İKİNCİ EL KONUT SATIŞI EMSALLERİ

Satılık	Daire Tipi	Alanı	Değeri (TL)	Birim Değeri (TL/m ²)
Terrace Tema 0 538 634 00 40	1+1 12.kat	84m ²	2.650.000 TL	31.548 TL/m ²
Terrace Tema 0 538 634 00 40	2+1 10.kat	111m ²	4.000.000 TL	36.036 TL/m ²
VİP Gayrimenkul 0 536 671 48 42	3+1 13.kat	178m ²	6.850.000 TL	38.483 TL/m ²
Ortalama				36.193 TL/m²

3- İSTANBUL LOUNGE



Eroğlu Yapı tarafından 68.307 m² yüzölçümlü, 801 ada 9 parsel üzerinde inşa edilmekte olan proje, 757 adet 1+1'den 4+1'e kadar pek çok farklı daire alternatiflerinden oluşmakta olup toplam inşaat alanı 145.720 m²'dir. Proje kapsamında sosyal donatılar olarak açık ve kapalı havuz, çocuk havuzu, yürüyüş yolları, bisiklet parkuru, cafe, farklı yaşlara yönelik oyun parkları, tenis kortu, basketbol sahası, mini futbol sahası, çocuk kulübü, açık hava tiyatrosu bulunmaktadır. Projenin toplam inşaat alanı 145.720 m²'dir

İKİNCİ EL KONUT SATIŞI EMSALLERİ

Satılık	Daire Tipi	Alanı	Değeri (TL)	Birim Değeri (TL/m ²)
Çaylak Gayrimenkul 0 552 796 45 72	1+1 1. kat	75m ²	2.515.000 TL	33.533 TL/m ²
Turyap Halkalı 0 530 906 40 44	2+1 4.kat	103m ²	3.500.000 TL	33.981 TL/m ²
Yeni Gayrimenkul 0 533 643 47 27	3+1 7. kat	158m ²	5.750.000 TL	36.392 TL/m ²
		Ortalama		35.015 TL/m ²

4- DUMANKAYA KONSEPT



Dumankaya A.Ş. tarafından, 59.000 m² yüzölçümlü, 801 ada 6 parsel üzerinde geliştirilen projede; 1+1, 2+1, 3+1 rezidans ve villa tipi toplam 813 konut bulunacaktır. Proje dâhilinde sosyal aktivite olarak açık yüzme havuzu, sosyal tesis, çocuk oyun alanı, yürüyüş yolları, yansıma havuzları, su kanalları yer almaktadır.

İKİNCİ EL KONUT SATIŞI EMSALLERİ

Satılık	Daire Tipi	Alanı	Değeri (TL)	Birim Değeri (TL/m ²)
Büyükbayrak Gayrimenkul 0 541 632 06 33	1+1 1. kat	62m ²	2.150.000 TL	34.677 TL/m ²
CB Angel 0 535 626 84 73	2+1 9.kat	124m ²	4.650.000 TL	37.500 TL/m ²
Çaylak Gayrimenkul 0 552 796 45 72	3+1 6. kat	155m ²	5.000.000 TL	32.258 TL/m ²
		Ortalama		34.604 TL/m ²

5- TEMA İSTANBUL



Mega karma proje konsepti ile Mesa Holding-Artaş-Öztaş-Kantur&Akdaş ortaklığında geliştirilen Tema İSTANBUL projesi kapsamında; konutlar, Tema WORLD Eğlence alanı, Ticari Birimler yer almaktadır. Tema İSTANBUL Atakent Projesi toplam 1,5 milyon metrekare alan üzerinde inşa edilmekte olup eğlence ve alışveriş alanlarının yer alacağı projenin konut alanı ise 333 bin metrekare olarak belirlenmiştir. Tema İSTANBUL konutları, 1+1 den 4+1 e kadar değişen 3531 daireden meydana gelmektedir. Tema İstanbul'da geniş meydanlar, alışveriş alanları, spa, fitness center, meyve bahçeleri, yüzme havuzları, bisiklet parkuru, spor alanları, tenis kortu, güvenlik, çocuk oyun alanları, eğlence alanları bulunmakta olup projede yaşam başlamıştır.

İKİNCİ EL KONUT SATIŞI EMSALLERİ

Satılık	Daire Tipi	Alanı	Değeri (TL)	Birim Değeri (TL/m ²)
Durukan Real Estate 0 532 174 34 86	1+1 8. kat	72m ²	3.100.000 TL	43.056 TL/m ²
Armani Gayrimenkul 0 546 468 82 00	2+1 3.kat	98m ²	4.600.000 TL	46.939 TL/m ²
Avrupa 2 Gayrimenkul 0 530 826 86 07	3+1 6. kat	156m ²	7.000.000 TL	44.872 TL/m ²
		Ortalama		45.092 TL/m²



Ticaret Emsalleri

1 Acro Yatırım

Tel 0 532 200 60 20

Taşınmaza yakın konumda, Kanuni Sultan Süleyman Hastanesi bitişiğinde yer alan zemin katta konumlu, 280 m² kullanım alanlı beyan edilen dükkan 10.500.000 TL bedel ile satılıktır.

SATILIK	280 .-M ²	10.500.000 .-TL	37.500 .-TL/M ²
----------------	----------------------	-----------------	----------------------------

2 Realty World

Tel 0533 280 14 99

Taşınmaza yakın konumda, Dumankaya Miks projesinde yer alan zemin katta konumlu, 70 m² kullanım alanlı beyan edilen dükkan 2.650.000 TL bedel ile satılıktır.

SATILIK	70 .-M ²	2.650.000 .-TL	37.857 .-TL/M ²
----------------	---------------------	----------------	----------------------------

3 Rota Yeditepe

Tel 0 532 634 24 82

Taşınmaza yakın konumda, Kanuni Sultan Süleyman Hastanesi karşısında yer alan zemin katta konumlu, 200 m² kullanım alanlı beyan edilen dükkan 11.650.000 TL bedel ile satılıktır.

SATILIK	200 .-M ²	11.650.000 .-TL	58.250 .-TL/M ²
----------------	----------------------	-----------------	----------------------------

4 Eymen Emlak

Tel 0530 115 01 87

Bosphorus İstanbul projesinin içerisinde yer alan zemin katta konumlu, 13 m² kullanım alanlı beyan edilen dükkan 1.950.000 TL bedel ile satılıktır. Çok küçük alanlı olması nedeni ile birim değeri çok yüksektir.

SATILIK	13 .-M ²	1.950.000 .-TL	150.000 .-TL/M ²
----------------	---------------------	----------------	-----------------------------

6.1.1 - Emsallerin Değerlendirilmesi

Değerleme konusu taşınmaz imar planı kapsamında net parseldir. Yapılan incelemelerde Halkalı Bölgesinde kalan imarlı parsellerin satılık bilgilerine ulaşılmıştır. Emsal taşınmazlar üzerinden pazarlık payı mevcuttur.

Konut emsalleri değerlendirildiğinde taşınmazların yer aldığı projenin marka değerine, taşınmazın cephesine, katına ve manzarasına göre birim m² değerlerinin değişken olduğu görülmüştür. İnşaatı yeni tamamlanmış projelerde yer alan konutların ortalama birim m² değerinin 30.000.-42.000.-TL/m² aralığındadır. Konu taşınmazlar için oluşturulan nakit akım tablosunda taşınmazların m² birim değeri 39.760.-TL/m² olarak dikkate alınmıştır.

Dükkan emsalleri incelenmiş olup, emsaller 35.000-70.000.-TL/m² birim değer aralığında olduğu görülmüştür. Değerleme konusu parseller üzerinde geliştirilecek üzerindeki olası bir projenin nitelikli bir proje olacağı öngörülerek dükkanlar için ortalama birim m² değeri konutların ortalama birim m² değerinin ~%50-55 fazlası takdir edilmiştir.

Bölgeden elde edilen emsallerin değerlendirilmesi yapılan taşınmazın özelliklerine bağlı olarak analizi yapılırken aşağıdaki bulunan karşılaştırma tablosu kullanılmıştır. Bu tablonun öncelikli amacı değerlendirme sırasında bölgeden edinilen emsallerin değerlendirilmesi yapılan taşınmaz/taşınmazlara göre durumlarını karşılaştırmaktır. Bu analizde emsal taşınmaz "iyi/küçük" olarak belirtilmişken (-) düzeltme, "kötü/büyük" olarak belirtilmişken (+) düzeltme yapılmaktadır. Emsallerin her birinin taşınmazlara göre farklılıkları olacağından bu oranlarda da farklılıklar oluşabilmektedir. Düzenlenmiş olan karşılaştırma tablosundaki oranların karşılıkları aşağıdaki tabloda gösterilmiştir. Örneğin, emsal taşınmazın alanı değerlendirilmesi yapılan taşınmazın alanından daha büyük ise alana ilişkin yapılacak düzeltme (+) yönde olmaktadır. Düzeltme oranı öngörülürken de yine alan özellikleri karşılaştırılmış ve mesleki deneyimler, şirketimizdeki diğer veriler, sektör araştırmaları ve elde edilen tüm veriler sonucu oluşan tüm unsurlar dikkate alınarak düzeltme oranı takdirinde bulunmaktadır.

		ORAN ARALIĞI
ÇOK KÖTÜ	ÇOK BÜYÜK	20% üzeri
KÖTÜ	BÜYÜK	11% - 20%
ORTA KÖTÜ	ORTA BÜYÜK	1% - 10%
BENZER	BENZER	0%
ORTA İYİ	ORTA KÜÇÜK	-10% - (-1%)
İYİ	KÜÇÜK	-20% - (-11%)
ÇOK İYİ	ÇOK KÜÇÜK	-20% üzeri

EMSAL KARŞILAŞTIRMA TABLOSU (ARSA-TL)				
BİLGİ	DEĞERLEME KONUSU TAŞINMAZ	E-1	E-3	E-4
SATIŞ FİYATI		17.000.000	275.000.000	3.260.000
SATIŞ TARİHİ				
ZAMAN DÜZELTMESİ		BENZER 0%	BENZER 0%	BENZER 0%
ALAN	14.016,17 m ²	550	7.400	145
BİRİM M ² DEĞERİ		30.909	37.162	22.483
ALANA İLİŞKİN DÜZELTME		ÇOK KÜÇÜK -30%	ORTA KÜÇÜK -5%	ÇOK KÜÇÜK -30%
İMAR KOŞULLARI	E:1.50	Hmax: 12,50	E:2.00	E:1,75
YAPILAŞMA KOŞULLARINA İLİŞKİN DÜZELTME		KÖTÜ 20%	ORTA İYİ -8%	ORTA İYİ -5%
FONKSİYON	Konut	Konut	Ticaret+Hizmet	Konut+Ticaret
FONKSİYONA İLİŞKİN DÜZELTME		KÖTÜ 15%	BENZER 0%	BENZER 0%
MANZARA		BENZER	ORTA KÖTÜ	ÇOK KÖTÜ
MANZARAYA İLİŞKİN DÜZELTME		0%	10%	40%
KONUM		BENZER	ORTA KÖTÜ	ÇOK KÖTÜ
KONUMA İLİŞKİN DÜZELTME		0%	10%	40%
DİĞER BİLGİLER	NİTELİKLİ PROJE UYGUN			
DİĞER BİLGİLERE İLİŞKİN DÜZELTME		ÇOK KÖTÜ 35%	ORTA KÖTÜ 10%	ÇOK KÖTÜ 40%
PAZARLAMA PAYINA İLİŞKİN DÜZELTME		-10%	-10%	-10%
TOPLAM DÜZELTME		30%	7%	75%
DÜZELTİLMİŞ DEĞER	39.760	40.182	39.764	39.345

PAZAR YAKLAŞIMI YÖNTEMİNE GÖRE ARSA DEĞERLERİ					
Ada	Parsel	Niteliği	Brüt Alan (m ²)	Birim Değer (TL/m ²)	Taşınmazın Yuvarlatılmış Değeri (TL)
842	37	Arsa	14.016,17	39.760	557.300.000 TL

KARŞILAŞTIRMA TABLOSU -TL (KONUT BİRİMLERİ İÇİN)				
BİLGİ	DEĞERLEME KONUSU TAŞINMAZ	1- İSTANBUL SARAYLARI	2- İSTANBUL LOUNGE	3- TEMA İSTANBUL
SATIŞ FİYATI		-	-	-
SATIŞ TARİHİ		BENZER	BENZER	BENZER
ZAMAN DÜZELTMESİ		0%	0%	0%
ALAN BİRİM M ² DEĞERİ	100	36.193	35.015	45.092
ALANA İLİŞKİN DÜZELTME		BENZER	BENZER	BENZER
		0%	0%	0%
KAT		BENZER	BENZER	BENZER
KATA İLİŞKİN DÜZELTME		0%	0%	0%
FONKSİYON	Konut	Konut	Konut	Konut
FONKSİYONA İLİŞKİN DÜZELTME		BENZER	BENZER	BENZER
		0%	0%	0%
MANZARA		ORTA KÖTÜ	ORTA KÖTÜ	BENZER
MANZARAYA İLİŞKİN DÜZELTME		5%	5%	0%
KONUM		ORTA KÖTÜ	ORTA KÖTÜ	BENZER
KONUMA İLİŞKİN DÜZELTME		5%	5%	0%
DİĞER BİLGİLER		5-10 yıllık	5-10 yıllık	5-10 yıllık
DİĞER BİLGİLERE İLİŞKİN DÜZELTME		ORTA KÖTÜ	ORTA KÖTÜ	ORTA KÖTÜ
		10%	10%	10%
PAZARLAMA PAYINA İLİŞKİN DÜZELTME		-5%	-5%	-5%
TOPLAM DÜZELTME		15%	15%	5%
DÜZELTİLMİŞ DEĞER	42.970	41.441	40.127	47.347

6.2 - Yeniden İnşa Etme (İkame) Maliyeti Yaklaşımı Maliyet Oluşumları Analizi

Değerlemeye konusu taşınmazlar üzerinde yapı bulunmaması, geçerli ruhsat ve projenin de olmaması nedeniyle değerlemede Yeniden İnşa Etme (İkame) Maliyeti Yaklaşımı kullanılmamıştır.

6.3 - Gelir İndirgeme Yaklaşımı (Nakit Akışı Yöntemi)

Parsel üzerinde geliştirilmiş olan herhangi bir proje bulunmamaktadır. Elde edilebilen veriler doğrultusunda imar koşullarına istinaden yapılabilecek toplam inşaat alanı hesaplanarak aşağıda yer alan nakit akışları düzenlenmiştir. Daha sonra bu nakit akışlarında toplam proje cirosu hesaplanmak sureti ile bölgedeki hasılat paylaşımı oranları dikkate alınarak arsanın değerine ulaşılmaya çalışılmıştır.

İskonto Oranının Hesaplanması

Nispi bir karşılaştırma olan riskleri toplama yaklaşımı ile iskonto oranı makroekonomik riskler (ülke riski), spesifik endüstri riskleri ve spesifik gayrimenkul riskleri gibi belli risk bileşenleri ile temel oranın toplanması ile elde edilmektedir. Hesaplamanın temelinde risksiz menkul kıymetler üzerinden elde edilen getirinin oranı bulunmaktadır ve daha sonra spesifik yatırım risklerinin göz önüne alınması için bu orana ilave primler elde edilmektedir.

Riskleri toplama yaklaşımı kapsamındaki iskonto oranı şu şekilde hesaplanmaktadır:

Risksiz Getiri Oranı (ülke riskine göre ayarlanmış) + Risk primi

Risksiz Getiri Oranı

Bu varlıklar üzerindeki getirilerin göstergesi olarak Türkiye Cumhuriyeti Merkez Bankası devlet tahvili faiz oranları baz alınmıştır. Son bir yılın ortalaması olarak ~%20,00 civarındadır.

Risk Primi

Eklenen risk primi ülke, bölge, proje ve yönetim risklerini içerecek şekilde oluşturulmuştur. Bu riskler eklenirken taşınmazın likiditeye dönme riski ve operasyon/yönetim risklerinin tespiti amacıyla hareket edilmiştir. Buna ek olarak, söz konusu gayrimenkulün finansal varlıklara nazaran daha düşük likiditesi için de bir ayarlama yapılmıştır. Bu ayarlamamanın kapsamı gayrimenkulün piyasada bulunma süresine ve o süre içinde yoksun kalınan karın tutarına bağlıdır. Bu tutar kısa vadeli yatırımlardan (örneğin kısa vadeli tahviller veya mevduat sertifikaları) elde edilen hasıla ile uzun vadeli enstrümanlardan elde edilen hasılanın karşılaştırılması ile ölçülebilir.

Söz konusu parsel üzerinde henüz proje geliştirilmemiş olması, tercih edilen bölgede yer alması vb. özellikleri ile ortaya çıkabilecek her türlü (yönetimsel, ekonomik ve dönemsel) riskler de dikkate alınarak risk primi %4,00 olarak kabul edilmiştir.

Riskleri toplama yaklaşımı kapsamında iskonto oranına ilişkin nihai hesaplamamız aşağıdaki şekilde belirlenmiştir:

$$\begin{aligned} & \% 20,00 \text{ Risksiz Oran} \\ & + \% 4,00 \text{ Risk Primi} \\ & = \% 24,00 \text{ İskonto oranı} \end{aligned}$$

Bu konuyla ilgili algılanan risklerin dahil edilmesi için yukarıdaki faktörlere göre ayarlama yapılmasından sonra, hesaplamalarda dikkate alınan iskonto oranı konut, ticaret ina tablosunda %24,00 olarak kabul edilmiştir

6.3.1 - Varsayılan Olağan ve Olağanüstü Koşullar

Parselin güncel imar durumu verileri dikkate alınarak proje geliştirme çalışmaları yapılmıştır. Değerleme konusu parselin üzerine yapılacak projenin imar yapılaşma hakkı olan emsal 1,50 ile emsal inşaat alanı 21.025,74 m²'dir. Emsal harici tutulacak alanların emsal inşaat alanına ilave olarak %30 inşaat alanı eklenerek toplam 27.333,46 m² satılabilir inşaat alanı hesaplanmıştır. Parselin konut + dükkan olarak projelendirileceği öngörülmüştür. Satılabilir alanın %30'u ticaret olacağı kabul edilmiştir.

Belirtilen bu bilgiler ışığında değerlemeye konu parseller üzerine nakit akışları geliştirilerek projenin net bugünkü değerine ulaşılmıştır.

İSTANBUL KÜÇÜKÇEKMECE HALKALI PARSELİ									
ADA	PARSEL	FONKSİYON	EMSAL ORANI	YÜZÖLÇÜM	EMSAL İNŞAAT ALANI	İLAVE İNŞAAT ALANI (%30)	TOPLAM İNŞAAT SATILABİLİR ALAN	SATILABİLİR KONUT İNŞAAT ALANI	SATILABİLİR DÜKKAN İNŞAAT ALANI
842	37	TİCARET+KONUT	1,50	14.017,16	21.025,74	6.307,72	27.333,46	19.133,42	8.200,04
TOPLAM				14.017,16	21.025,74	6.307,72	27.333,46	19.133,42	8.200,04

6.3.2 - Nakit Akışı Yaklaşımına Göre Projenin Tamamlanması Durumundaki Toplam Değeri

Yukarıda belirtilen varsayımlar doğrultusunda oluşturulan nakit akış tablosundan da görüleceği üzere, elde edilen nakit akımları %24,00 indirgeme oranı ile indirgenerek, gelecekteki risklerin, taşınmazların değerine olan etkisinin gözlenmesi amaçlanmıştır. Değerlemeye konu parsel için üç farklı nakit akışı hazırlanmış detayları aşağıda belirtilmiştir.

Gelir Yönteminde Kullanılan Genel Kabuller

Nakit akışında ortalama birim m² değeri hesaplanmıştır. Taşınmazlar için yatırım süreci 48 ay olarak kabul edilmiştir. Nakit akışı tablosunda, değerlendirme tarihinden sonraki 12 aylık periyotlar 1 dönem olarak kabul edilmiştir.

Net bugünkü değere ulaşılırken 3 farklı indirgeme oranı alınmıştır. Nihai indirgeme oranı % 24,00 olarak kabul edilmiştir.

Projedeki konut satışının 1. dönemde 24.970.-TL/M² ile gerçekleşeceği 2. dönem bir önceki yıla göre enflasyon oranı da dikkate alınarak %35, 3. dönem bir önceki yıla göre %35 ve 4. dönem bir önceki yıla göre %30 oranında artacağı varsayılmıştır.

Projedeki dükkan satışının 1. dönemde 65.000.-TL/M² ile gerçekleşeceği 2. dönem bir önceki yıla göre enflasyon oranı da dikkate alınarak %35, 3. dönem bir önceki yıla göre %35 ve 4. dönem bir önceki yıla göre %30 oranında artacağı varsayılmıştır.

Proje ile ilgili bütün hukuki ve yasal prosedürlerin tamamlandığı varsayılmıştır.

Çalışmalar sırasında para birimi TL kullanılmıştır

Çalışmalara IVSC (Uluslararası Değerleme Standartları Kapsamında) vergi ve KDV dahil edilmemiştir.

6.3.3 - Hasılat Paylaşımı Yöntemine Göre Değeri

Yukarıda belirtilen varsayımlar doğrultusunda arsa alanı için nakit akış tabloları hazırlanmış olup projenin tamamlanması durumundaki değeri 2.064.866.917.-TL bulunmuştur. %24,00 indirgeme oranı kullanılarak projenin tamamlanması durumundaki net bugünkü değeri ise 1.211.539.849.-TL olarak hesaplanmıştır.

Taşınmazların bulunduğu ilçede yukarıda örnekleri verildiği üzere ve yine bölgede yapılan incelemelerde, bölgede inşaat yapan kişilerle yapılan görüşmelerde hasılat paylaşımı oranının %50 ila %60 civarında olduğu bilgisine ulaşılmıştır.

Elde edilen bilgilere istinaden parseller üzerinde inşa edilecek yapılardan elde edilecek hasılat oranının %55 olduğu, bu oran üzerinden elde edilen değer geliştirilmiş arsa değeri olduğu kabul edilmiş geliştirilmiş arsa değerinin % 85 inin bugünkü arsa değeri olduğu (bölgede yapılan projelerde ortalama %10-20 kar elde edildiği, buradan hareketle geliştirilmiş arsa değerinin bugünkü arsa değerinin % 15 kar edilmiş değeri olduğu tespit ve kabul edilmiştir) ve bu kabule istinaden elde edilen veriler aşağıdaki tablolarda gösterilmiştir.

■ Gelir İndirgeme Yaklaşımı Yöntemine Göre Geliştirilecek Projenin Değeri;

Projenin Tamamlanması Durumundaki Değeri (-TL)	2.064.866.917
Projenin Tamamlanması Durumunda Net Bugünkü Değeri (-TL)	1.211.539.849

HASILAT PAYLAŞIMI YÖNTEMİNE GÖRE ARSANIN DEĞERİ		
Toplam Satış Hasılatı	1.211.539.849	.-TL
Hasılat Payı Oranı	55%	
Geliştirilmiş Arsa Değeri (TL)	666.346.917	.-TL
Bugünkü Arsa Değeri (TL)	566.394.879	.-TL
Bugünkü Ortalama Arsa Birim Değeri (TL/m ²)	40.407,25	.- TL/m ²

HASILAT PAYLAŞIMI YÖNTEMİNE GÖRE PARSELİN YUVARLATILMIŞ DEĞERİ (TL)	566.400.000 TL
---	----------------

6.4 - En Etkin ve Verimli Kullanım Analizi

Değerleme konusu parsellerin en etkin ve verimli kullanımının mevcut imar planına en uygun olan projenin yapılmasının olacağı düşünülmektedir.

6.5 - Verilerin Değerlendirilmesi

Pazar Yaklaşımı Yöntemine göre;	
TAŞINMAZIN DEĞERİ	557.300.000,00 TL
Gelir - Hasılat Paylaşımı Yöntemine göre;	
TAŞINMAZIN DEĞERİ	566.400.000,00 TL

6.5.1 - Farklı Değerleme Metotlarının ve Analiz Sonuçlarının Uyumlaştırılması ve Bu Amaçla İzlenen Yöntemin ve Nedenlerinin Açıklaması

Sermaye Piyasası Kurulu'nun 01.02.2017 tarih Seri III-62.1 sayılı "Sermaye Piyasasında Değerleme Standartları Hakkında Tebliğ"i doğrultusunda Uluslararası Değerleme Standartları UDS 105 Değerleme Yaklaşımı ve Yöntemleri Madde 10.4'e göre "Değerleme çalışmasında yer alan bilgiler ve şartlar dikkate alındığında, özellikle tek bir yöntemin doğruluğuna ve güvenilirliğine yüksek seviyede itimat duyulduğu hallerde, değerlemeyi gerçekleştirenlerin bir varlığın değerlemesi için birden fazla değerlendirme yöntemi kullanması gerekmez. Ancak, değerlemeyi gerçekleştirenin çeşitli yaklaşım ve yöntemleri kullanmayı da göz önünde bulundurması gerekli görülmekte olup, özellikle tek bir yöntem ile güvenilir bir karar verilebilmesi için yeterli bulguya dayalı veya gözlemlenebilen girdinin mevcut olmadığı hallerde, bir değer belirlenebilmesi amacıyla birden fazla değerlendirme yaklaşımı veya yöntemi gerekli görülüp kullanılabilir. Birden fazla değerlendirme yaklaşımı veya yönteminin, hatta tek bir yaklaşım dahilinde birden fazla yöntemin kullanıldığı hallerde, söz konusu farklı yaklaşım veya yöntemlere dayalı değer takdirinin makul olması ve birbirinden farklı değerlerin, ortalama alınmaksızın, analiz edilmek ve gerekçeleri belirtilmek suretiyle tek bir sonuca ulaştırılma sürecinin değerlendirme gerçekleştiren tarafından raporda açıklanması gerekli görülmektedir." denilmektedir.

Aynı tebliğin 10.6. maddesinde ise " Farklı yaklaşım veya yöntemler uygulanıp birbirinden oldukça uzak sonuçların elde edilmesi halinde, bunların basitçe ağırlıklandırılması genel olarak uygun bulunmadığından, değerlendirme gerçekleştirenin belirlenen değerlerin neden bu kadar farklı olduğunun anlaşılabilmesine yönelik birtakım prosedürler yürütmesi gerekli görülmektedir. Bu durumlarda, değerlendirme gerçekleştirenin, değer yaklaşımından/yöntemlerden biriyle daha iyi ve daha güvenilir olarak belirlenip belirlenmediğini tespit etmek amacıyla, 10.3. nolu maddede yer verilen kılavuz hükümleri tekrar değerlendirmesi gerekli görülmektedir." denmektedir.

Değerleme konusu taşınmazın değer tespiti yapılırken iki farklı yöntem kullanılmıştır. Değerlerin birbirine yakın olduğu görülmektedir. Gelir yönteminde belirli ekonomik koşullar içerisinde tahmini rakamlar üzerinden bugünkü değere ulaşılmaktadır. Gelir yönteminde kullanılan öngörülen emsal inşaat alanı ve satılabilir alanlar öngörüye dayanmaktadır. Ruhsat aşamasında emsal inşaat alanı ve satılabilir alanlarda da değişiklik olacağı düşünülmektedir. Gelir indirgeme yöntemine göre dikkate alınan koşulların her an değişebileceği ihtimali göz önünde bulundurularak tebliğdeki 10.3 nolu maddeye istinaden kılavuz hükümleri tekrar değerlendirilmek sureti ile pazar yaklaşımı yönteminde arsa değerlerine ulaşılrken elde edilen verilerin daha tutarlı ve daha az yanıltıcı olduğu kanaatine varılması nedeni ile sonuç bölümüne arsa değeri takdirinde **pazar yaklaşımı yöntemi** ile elde edilen değer, yazılmasının daha uygun olduğu kanaatine varılmıştır.

6.5.2 - Müşterek veya Bölünmüş Kısımların Değerleme Analizi

Değerlemesi yapılan taşınmaz üzerinde kat irtifakı veya kat mülkiyeti kurulu olmadığından, müşterek veya bölünmüş kısımlar bulunmamaktadır.

6.5.3 - Hasılat Paylaşımı veya Kat Karşılığı Yöntemi ile Yapılacak Projelerde, Emsal Pay Oranları

Değerleme konusu taşınmaz için düzenlenmiş herhangi bir hasılat paylaşımı veya kat karşılığı sözleşmesi tarafımıza ibraz edilmemiş olup, değerlemede hasılat veya kat karşılığı yöntemi direkt olarak kullanılmamış olup bölgedeki genel verilere dikkate alınarak nakit akışı yönteminde varsayımsal olarak hasılat paylaşımı öngörülmüştür. Bölge verileri dikkate alındığında Hasılat Pay Oranı %55 olarak alınmıştır.

6.5.4 - Gayrimenkul ve Buna Bağlı Hakların Hukuki Durumunun Analizi

Değerleme çalışması kapsamında yapılan incelemelerde, taşınmazın tamamı dikkate alındığında hukuki durumlarında risk oluşturabilecek herhangi bir kayda rastlanmamıştır.

Yasal Gereklilerin Yerine Getirilip Getirilmediği ve Mevzuat Uyarınca Alınması

6.5.5 - Gereken İzin ve Belgelerin Tam ve Eksiksiz Olarak Mevcut Olup Olmadığı Hakkında Görüş

Taşınmazların niteliği arsa olup, üzerinde mevzuat uyarınca izin alınmasını gerektirecek yapı bulunmamaktadır.

6.5.6 - Kira Değeri Analizi

Taşınmazlara kira değeri takdir edilmemiştir.

6.5.7 - Değerleme Konusu Arsa veya Arazi İse, Alımından İtibaren Beş Yıl Geçmesine Rağmen Üzerinde Proje Geliştirilmesine Yönelik Herhangi Bir Tasarrufta Bulunup Bulunmadığına Dair Bilgi

Taşınmaz Kiler GYO A.Ş. Mülkiyetine henüz geçmemiştir.

6.5.8 - Değerleme Konusu Üst Hakkı veya Devremülk İse, Hakkı ve Devre Mülk Hakkının Devredilebilmesine İlişkin Olarak Bu Hakların Doğrudan Sözleşmelere Özel Kanun Hükümlerinden Kaynaklananlar Hariç Herhangi Bir Sınırlama Olup Olmadığı Hakkında Bilgi

Değerleme konusu taşınmaz üst hakkı olmadığından bu kapsam dışındadır.

6.5.9 - Değerlemesi Yapılan Gayrimenkulün, Gayrimenkul Projesinin veya Gayrimenkule Bağlı Hak ve Faydaların, Gayrimenkul Yatırım Ortaklıkları Portföyüne Alınmasında Sermaye Piyasası Mevzuatı Çerçevesinde, Bir Engel Olup Olmadığı Hakkında Görüş İle Gayrimenkullerin Tapudaki Niteliğinin, Fiili Kullanım Şeklinin Ve Portföye Dâhil Edilme Niteliğinin Birbiriyle Uyumlu Olup Olmadığı Hakkında Görüş

Rapora konu taşınmazın Takyidat Bilgileri ve Gayrimenkulün Hukuki Analizi, İmar Bilgileri ve Gayrimenkulün Hukuki Analizi, Taşınmazın Mevcut ve Yasal Durumuna İlişkin Görüş başlıklarında açıklanan incelemelerde aşağıdaki sonuçlara ulaşılmıştır.

Mülkiyet ve takyidat bilgilerinde yapılan incelemede;

SPK'nın III-48.1 sayılı Gayrimenkul Yatırım Ortaklıklarına İlişkin Esaslar Tebliği'nin (Tebliğ)

22-1-c maddesinde "Portföylerine ancak üzerinde ipotek bulunmayan veya gayrimenkulün değerini doğrudan ve önemli ölçüde etkileyecek nitelikte herhangi bir takyidat şerhi olmayan gayrimenkuller ile gayrimenkule dayalı haklar dahil edilebilir. Bu hususta 30 uncu madde hükümleri saklıdır.", 22-1-j maddesinde ise "Herhangi bir şekilde, devredilebilmesi konusunda bir sınırlamaya tabi olan varlıklara ve haklara yatırım yapamazlar. Yüksek Planlama Kurulundan izin alınması şartı bu hüküm kapsamında devir kısıtı olarak değerlendirilmez." hükümleri yer almaktadır.

Taşınmaz üzerinde herhangi bir kısıtlayıcı takyidat bulunmamaktadır. Bu kapsamda; taşınmazın "ARSA" olarak gayrimenkul yatırım ortaklığı portföyünde bulunmasında bir sakınca olmadığı kanaatine varılmıştır.

Söz konusu parsel üzerinde herhangi bir yapılaşma bulunmamaktadır.

Arsa niteliğinde olan taşınmazın fiili durumu da bu niteliğine uygundur. Taşınmazın Gayrimenkul Yatırım Ortaklıklarına İlişkin Esaslar Tebliği'nin 22.maddesinin birinci fıkrasının (a) bendinde belirtilen hükümler çerçevesinde taşınmazın "ARSA" olarak gayrimenkul yatırım ortaklığı portföyünde bulunmasında sakınca olmadığı kanaatine varılmıştır.

7 - SONUÇ

Rapor konusu taşınmazın değerinin belirlenmesi aşamasında; yerinde yapılan incelemesi, konumu, çevrede yapılan piyasa araştırmaları, günümüz gayrimenkul piyasası koşulları dikkate alınmıştır.

Bu bilgiler doğrultusunda değerlendirme konusu taşınmazın;

30.12.2022 tarihli toplam değeri için ;

557.300.000 .-TL

(Beş Yüz Elli Yedi Milyon Üç Yüz Bin Türk Lirası)

Katma Değer Vergisi dahil toplam değeri için;

601.884.000 .-TL

kıymet takdir edilmiştir.

Değerleme Uzmanı



Ozan ALDOĞAN

Lisans No: 409553

Değerleme Uzmanı



Ş.Seda YÜCEL KARAGÖZ

Lisans No: 405453

Sorumlu Değerleme Uzmanı



Eren KURT

Lisans No: 402003

- * Bu rapor inceleme yapıldığı tarihteki mevcut bulguları yansıtmaktadır.
- * Yazı ile belirtilen değere KDV (Katma Değer Vergisi) dahil değildir.
- * KDV oranları güncel mevzuat kapsamında dikkate alınmıştır.
- * Vergi Kanunlarının Katma Deger Vergisine ilişkin muafiyet, istisna ve vergi oranına ilişkin özel hükümleri dikkate alınmamıştır.
- * Bu rapor, talep eden kurum dışında başka bir kurum ya da kişi tarafından kullanılamaz.

Bu rapor, hiçbir koşulda talep eden kurum ve kişi dışında 3. şahıslara verilemez.

- * Değerleme kuruluşunun yazılı onayı olmaksızın herhangi bir şekilde raporun tamamen veya kısmen yayınlanması, raporun veya raporda yer alan değerlendirme rakamlarının ya da değerlendirme faaliyetinde bulunan personelin adlarının veya mesleki niteliklerinin referans verilmesi yasaktır.