

# KİLER GAYRİMENKUL YATIRIM ORTAKLIĞI A.Ş.

İSTANBUL İLİ KÜÇÜKÇEKMECE İLÇESİ'NDE YER  
ALAN 1 ADET ARSA  
(HALKALI MAHALLESİ 842 ADA 37 PARSEL)

## GAYRİMENKUL DEĞERLEME RAPORU

### RAPOR BİLGİLERİ

<b>SÖZLEŞME TARİHİ</b>	1.12.2023
<b>DEĞERLEME BAŞLANGIÇ TARİHİ</b>	4.12.2023
<b>DEĞERLEME BİTİŞ TARİHİ</b>	30.12.2023
<b>RAPOR TARİHİ</b>	4.01.2024
<b>RAPOR NO</b>	KLGYO-2310051
<b>KULLANIM AMACI</b>	PAZAR DEĞERİ TESPİTİ
<b>DEĞERLEME KONUSU</b>	İSTANBUL İLİ KÜÇÜKÇEKMECE İLÇESİ HALKALI MAHALLESİ 842 ADA 37 PARSEL
<b>DEĞERLEME ADRESİ</b>	İSTANBUL İLİ KÜÇÜKÇEKMECE İLÇESİ HALKALI MAHALLESİ 4.CADDE (842 ADA 37 PARSEL)
<b>RAPORU HAZIRLAYAN UZMANLAR</b>	Değerleme Uzmanı-Ozan ALDOĞAN (Lisans No:409553) Değerleme Uzmanı-Ş.Seda YÜCEL KARAGÖZ (Lisans No:405453) Sorumlu Değerleme Uzmanı - Eren KURT (Lisans No:402003)
<b>RAPORUN KAPSAMI</b>	Bu değerlendirme raporu; Sermaye Piyasası Kurulu'nun "Sermaye Piyasasında Faaliyette Bulunacak Gayrimenkul Değerleme Kuruluşları Hakkında Tebliğ" in (III-62.3) 1. Maddesinin 2. Fıkrası kapsamında hazırlanmıştır.

## İÇİNDEKİLER

### İçindekiler Ekler

- 1 - Değerleme Hizmeti Bilgileri**
  - 1.1 - Değerleme Hizmetinin Amacı
  - 1.2 - Değerleme Hizmetinde Hizmeti Alan ve Veren Kurumların Bilgisi
  - 1.3 - Değerleme Hizmeti İle İlgili Talepler
  - 1.4 - Değerleme Konusu Gayrimenkul İçin Yapılan Değerlemeye İlişkin Bilgiler
  - 1.5 - Değerleme Konusu Gayrimenkul İçin Şirketimiz Tarafından Daha Önceki Tarihlerde Yapılan Son Üç Değerlemeye İlişkin Bilgiler
  - 1.6 - Değerleme Rapor Özeti
- 2 - Değerleme Konusu Taşınmazın Mülkiyet ve Yapılaşma Bilgileri**
  - 2.1 - Tapu Kayıtları
  - 2.2 - Takyidat Bilgileri
  - 2.3 - Kullanımına İlişkin Yasal İzinler - İmar ve Proje Bilgileri, Kısıtlamalar
- 3 - Değerleme Konusu Taşınmaz İle İlgili Bilgiler**
  - 3.1 - Tanımı
  - 3.2 - Konumu ve Yakın Çevre Özellikleri
  - 3.3 - Ulaşım Özellikleri
  - 3.4 - Taşınmazın Fiziki Özellikleri
- 4 - Değerleme İle İlgili Analizler**
  - 4.1 - Taşınmazın Bulunduğu Bölgenin Özellikleri
  - 4.2 - Değerleme Hizmetini Sınırlayıcı-Kısıtlayıcı Faktörler
  - 4.3 - Bilgilerin Kaynağı
  - 4.4 - Değeri Etkileyen Faktörler
- 5 - Değerleme Yöntemleri**
  - 5.1 - Pazar Yaklaşımı
  - 5.2 - Yeniden İnşa Etme ( İkame ) Maliyeti Yaklaşımı
  - 5.3 - Nakit Akışı ( Gelir ) Yaklaşımı
- 6 - Taşınmazın Değerleme İşleminde Kullanılan Yöntemler**
  - 6.1 - Pazar Yaklaşımı
  - 6.2 - Yeniden İnşa Etme ( İkame ) Yaklaşımı
  - 6.3 - Gelir İndirgeme Yaklaşımı (Nakit Akışı Yöntemi)
  - 6.4 - En Etkin ve Verimli Kullanımı Analizi
  - 6.5 - Verilerin Değerlendirilmesi
- 7 - Sonuç**
  - 7.1 - Sorumlu Değerleme Uzmanının Sonuç Cümlesi
  - 7.2 - Nihai Değer Takdiri

## EKLER

- Ek 1** - Taşınmazı gösteren fotoğraflar
- Ek 2** - Tapu Kaydı - (Takbis belgesi-kopya)
- Ek 3** - İNA Tablosu
- Ek 4** - İmar Durum Yazısı ( Kopya)
- Ek 5** - Tapu Belgesi
- Ek 6** - Değerleme Uzmanlarının Lisans ve Mesleki Tecrübe Belgeleri (kopya)

## UYGUNLUK BEYANI

Bu değerlendirme raporu; aşağıdaki ilkeler çerçevesinde, Uluslararası Değerleme Standartları (UDES) doğrultusunda hazırlanmıştır.

- \* Bu raporda sunulan bulgular Değerleme Uzmanının sahip olduğu ve edinebildiği tüm bilgiler çerçevesinde doğrudur.
- \* Analizler ve sonuçlar sadece belirtilen varsayımlar ve koşullarla sınırlıdır.
- \* Değerleme Uzmanının değerlendirme konusunu oluşturan mülkle, değerlendirme hizmeti dışında herhangi bir ilgisi bulunmamaktadır.  
Değerleme Uzmanının ücreti; raporun herhangi bir bölümüne bağlı olmayıp,  
\* değerlendirme hizmeti sırasında harcanan emek ve zaman dikkate alınarak belirlenmektedir.
- \* Değerleme ahlaki kural ve performans standartlarına göre gerçekleştirilmiştir.
- \* Değerleme Uzmanı, mesleki eğitim şartlarına haizdir.
- \* Değerleme Uzmanının değerlemesi yapılan mülkün yeri ve türü konusunda daha önceden deneyimi mevcuttur.
- \* Değerleme Uzmanı, mülkü kişisel olarak incelemiştir.
- \* Raporda belirtilenlerin haricinde hiç kimse bu raporun hazırlanmasında mesleki bir yardımda bulunmamıştır.

## 1 - DEĞERLEME HİZMETİ BİLGİLERİ

### 1.1 - Değerleme Hizmetinin Amacı

Bu değerleme raporu; aşağıda bilgileri bulunan 1 adet parselin pazar değerinin tespit edilmesi amacı ile hazırlanmıştır.

Bu değerleme raporu; Sermaye Piyasası Kurulu'nun "Sermaye Piyasasında Faaliyette Bulunacak Gayrimenkul Değerleme Kuruluşları Hakkında Tebliğ" in (III-62.3) 1. Maddesinin 2. Fıkrası kapsamında hazırlanmıştır.

Pazar Değeri, Uluslararası Değerleme Standartları çerçevesinde şu şekilde tanımlanmaktadır: Bir mülkün uygun bir pazarlamanın ardından birbirinden bağımsız istekli bir alıcıyla istekli bir satıcı arasında herhangi bir zorlama olmaksızın ve tarafların herhangi bir ilişkiden etkilenmeyeceği şartlar altında, bilgili, basiretli ve iyi niyetli bir şekilde hareket ettikleri bir anlaşma çerçevesinde değerlendirme tarihinde el değiştirmesi gereken tahmini tutardır.

### 1.2 - Değerleme Hizmetinde Hizmeti Alan ve Veren Kurumların Bilgisi

#### 1.2.1 - Hizmeti Alan Kurum Bilgisi

##### **Kiler Gayrimenkul Yatırım Ortaklığı A.Ş.**

Emniyet Evleri Mah.Eski Büyükdere Cad. No.1/1 Kat.7 Kağıthane / İstanbul

#### 1.2.2 - Hizmeti Veren Kurum Bilgisi

##### **Reel Gayrimenkul Değerleme A.Ş.**

Mecidiyeköy Mah., Büyükdere Caddesi, Raşit Rıza Sokak, Ahmet Esin İş Merkezi, No: 4, Kat: 2, Şişli / İSTANBUL

İstanbul Ticaret Odası - Sicil No 527073-474655

Reel Gayrimenkul Değerleme A.Ş. 30.06.2004 tarih, 6082 sayılı Ticaret Sicil Gazetesi'nde yayınlanan ana sözleşmesinde belirtildiği üzere 25.06.2004 tarihinde, ekspertiz ve değerlendirme işlemi yapmak üzere kurulmuştur.

Başbakanlık Sermaye Piyasası Kurulu'nun (SPK) 11.08.2006 tarih ve 35/1008 sayılı yazısı ile Sermaye Piyasası Kurulu mevzuatı çerçevesinde değerlendirme hizmeti verecek şirketler listesine alınmıştır.

### 1.3 - Değerleme Hizmeti İle İlgili Talepler

Hizmeti alan kurumun, aşağıda bilgileri bulunan 1 parselin değerlendirme tarihindeki Pazar Değeri'nin belirlenmesi talebi bulunmaktadır.

#### 1.4 - Değerleme Konusu Gayrimenkul İçin Yapılan Değerlemeye İlişkin Bilgiler

İş bu rapor KLGYO-2310051 referans numarasıyla şirketimiz tarafından hazırlanmıştır. Ozan ALDOĞAN raporu hazırlayan değerlendirme uzmanı, Ş.Seda YÜCEL KARAGÖZ raporu kontrol eden değerlendirme uzmanı, Eren KURT raporu onaylayan sorumlu değerlendirme uzmanı olarak değerlendirme işleminde görev almıştır.

#### 1.5 - Değerleme Konusu Gayrimenkul İçin Şirketimiz Tarafından Daha Önceki Tarihlerde Yapılan Son Üç Değerlemeye İlişkin Bilgiler

Değerleme konusu gayrimenkul için şirketimiz tarafından daha önceki tarihlerde yapılan son üç değerlendirme ilişkin bilgiler aşağıda yer almaktadır.

	RAPOR-1	RAPOR-2	RAPOR-3
<b>Rapor Numarası</b>	KLGYO-2208005	KLGYO-2210054	
<b>Rapor Tarihi</b>	10.08.2022	3.01.2023	
<b>Rapor Konusu</b>	1 ADET ARSA	1 ADET ARSA	
<b>Raporu Hazırlayanlar</b>	Onur BÜYÜK Ş.Seda YÜCEL KARAGÖZ Eren KURT	Ozan ALDOĞAN Ş.Seda YÜCEL KARAGÖZ Eren KURT	
<b>Takdir Edilen Toplam Nihai Değeri (TL) (KDV Hariç)</b>	391.300.000,00	557.300.000,00	

## 2 - DEĞERLEME KONUSU TAŞINMAZIN MÜLKİYET VE YAPILAŞMA BİLGİLERİ

### 2.1 - Tapu Kayıtları

#### 842 ADA 37 PARSEL

İli : İSTANBUL  
İlçesi : KÜÇÜKÇEKMECE  
Bucağı :  
Mahallesi : HALKALI  
Köyü :  
Sokağı :  
Mevkii :  
Pafta No :  
Ada No : 842  
Parsel No : 37  
Alanı (m<sup>2</sup>) : 14.017,16  
Vasfı : ARSA  
Sınırı :  
Tapu Cinsi : ANA TAŞINMAZ  
Sahibi : **KİLER GAYRİMENKUL YATIRIM ORTAKLIĞI ANONİM ŞİRKETİ V (1/1)**  
Yevmiye No : 54542  
Cilt No : 166  
Sayfa No : 16467  
Tapu Tarihi : 5.10.2023

## 2.2 - Takyidat Bilgileri

Taşınmazın takyidat ve mülkiyet bilgileri 06.12.2023 tarihinde, Çevre ve Şehircilik Bakanlığı Tapu Kadastro Genel Müdürlüğü Taşınmaz Değerleme Başvuru Sistemi üzerinden alınmış olup ilgili belge ekte sunulmaktadır.

### **Beyan:**

-Kullanım Amacı: - (Şablon:4046 Sayılı Özelleştirme Yasasının 2/i fıkrası gereği belirtme) (05.10.2023 tarih, 54542 yevmiye)

-Diğer (Konusu: 03/06/2022 tarihli ve 31855 sayılı Resmi Gazete de yayımlanan 02/06/2022 tarihli ve 5646 sayılı Cumhurbaşkanı Kararına istinaden tanzim edilerek imzalanan Taşınmaz Satış Sözleşmesi mevcut olup işlemleri devam etmektedir. ) Tarih: - Sayı: - (26.08.2022 tarih, 47504 yevmiye)

-Diğer (Konusu: 4046 SAYILI ÖZELLEŞTİRME UYGULAMALARI HAKKINDA KANUN HÜKÜMLERİNE TABİDİR.(SATIŞ YAPILMADAN ÖNCE SORU KONUSU YAPILMASI GEREKMEKTEDİR. ) Tarih: 06/11/2020 Sayı: 159996 (10.11.2020 tarih, 45835 yevmiye)

-Diğer (Konusu: 03/06/2022 tarihli ve 31855 sayılı Resmi Gazete de yayımlanan 02.06.2022 tarih 5646 sayılı Cumhurbaşkanı Kararına istinaden tanzim edilerek imzalanan Taşınmaz Satış Sözleşmesi mevcut olup işlemleri devam etmektedir. ) Tarih: - Sayı: - (10.08.2022 tarih, 44393 yevmiye)

-Diğer (Konusu: 3194 sayılı İmar Kanununun ek 3. maddesi kapsamında hazırlanan imar planları devir tarihinden itibaren beş yıl süre ile değiştirilemez ) Tarih: -3194 sayılı İmar Kanununun ek 3. maddesi kapsamında hazırlanan imar planları devir tarihinden itibaren beş yıl süre ile değiştirilemez Sayı: -7410019 (05.10.2023 tarih, 54542 yevmiye)

*Gayrimenkul Yatırım Ortaklıklarına İlişkin Esaslar Tebliği'nin 22.maddesinin birinci fıkrasının (c) ve (j) bendlerinde belirtilen hükümler çerçevesinde ilgili beyanın taşınmazların devrine ve değerine olumsuz etkisi bulunmamaktadır.*

### 2.2.1 - Taşınmazların Son Üç Yıllık Dönemde Gerçekleşen Alım Satım İşlemleri

İmar (ifraz) uygulaması işleminden 28.12.2021 tarihinde tescil edilmiştir. 02.06.2022 TARİHLİ T.C. Cumhurbaşkanlığı 5646 sayılı kararname ile Kiler GYO A.Ş.'ne ihale şartnamesi çerçevesinde satılmasına karar verilmiştir. Taşınmazın 08.08.2022 tarihli satış sözleşmesi imzalanmış, 05.10.2023 tarihinde satış işlemi yapılmıştır.

## 2.3 - Kullanımına İlişkin Yasal İzinler İmar ve Proje Bilgileri, Kısıtlamalar

### 2.3.1 - İmar Durumuna İlişkin Veriler

Küçükçekmece Belediyesi İmar Müdürlüğü'nden edinilen imar durumuna göre; 07.11.2010 - 14.08.2012 - 13.02.2013 - 26.07.2013 - 24.07.2018 - 21.06.2022 Tasdik Tarihli 1/1000 Ölçekli Halkalı Toplu Konut Revizyon Uygulama İmar Planında, E=1.50, Yençok=10 kat yapılaşma koşullarında Ticaret Konut Alanı olarak planlanmıştır.

Söz konusu parsel raylı sistem güzergahında ve dere işletme bandında kaldığından dolayı ilgili kurum görüşleri olmadan imar durum belgesi düzenlenemez.

ADA	PARSEL	FONKSİYON	EMSAL ORANI	YÜZÖLÇÜM
842	37	TİCARET+KONUT	1,50	14.017,16

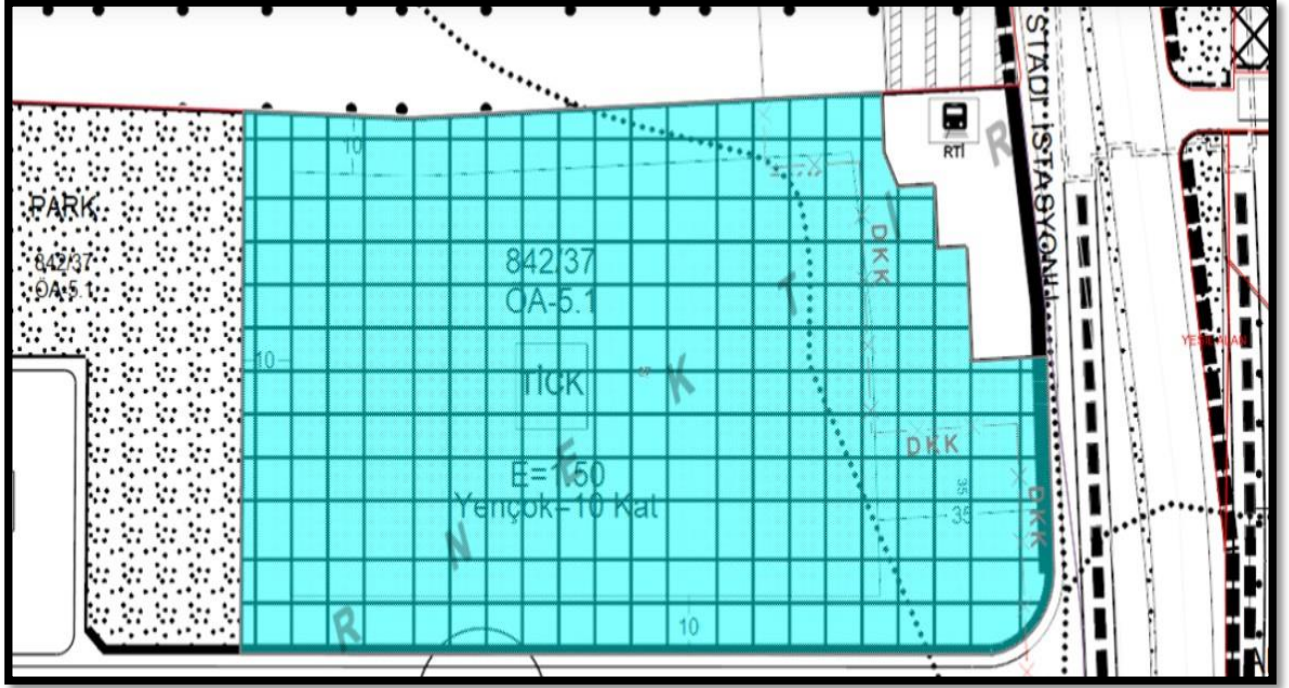

## **HALKALI TOPLU KONUT ALANI 1/1000 ÖLÇEKLİ REVİZYON UYGULAMA İMAR PLANI PLAN NOTLARI**

**(07.11.2010-14.08.2012-13.02.2013-26.07.2013-24.07.2018)\***

1- Bu Plan Kapsamında; Deprem Yönetmeliği, Sığınak Yönetmeliği, Otopark Yönetmeliği, Su Kirliliği Kontrol Yönetmeliği, Afet Bölgelerinde Yapılacak Yapılar Hakkında Yönetmelik, 3194 Sayılı İmar Kanunu Ve İlgili Yönetmelik Hükümlerine Uyulacaktır.

2- İlgili Kurum (Teiaş, Bedaş, İski, İgdaş Vb.) Görüşleri Doğrultusunda Uygulama Yapılacaktır.

3- Planlama Alanı Bütününde Her Türlü Yapılar İçin Ayrıntılı Jeolojik Ve Jeoteknik Etüt Raporları Ve Zemin Etüd Raporları Onaylanmadan Uygulama Yapılamaz.

4- Ulaştırma, Denizcilik Ve Haberleşme Bakanlığı Sivil Havacılık Genel

Müdürlüğü'nün Atatürk Havaalanı Ve Çevresine Ait Mania Planı İle Gelen İrtifa Sınırlamalarında Hava Mania Sınırları İçinde Kalan İmar Adalarında O Sınır İçin Getirilen Maks. H Yüksekliğini Aşan (Baca, Asansör Kulesi Vb. Dahil) Bina Yapılamaz.

5- Mania Planı İnış-Kalkış Koridorunda Kalan Bölgede Binaların Çatı Ve Dış Cephe Kaplamalarının Parlayıcı Ve Yansıtıcı Özellik Taşımaması, Alçalma-Tırmanma Koridorunda Uçakların Yoğun Gürültü Oluşturmasından Dolayı Binalarda Gürültü Önleyici Malzemeler Kullanılması Ve Bölgedeki Binalardan Annex-14 Part 6 Gereğince Maniaların Görsel Yardımcılarla İşaretlenmesi Ve Işıklandırılması Zorunludur.

6- Planda Gösterilen Enerji Nakil Hatlarının Geçtiği İmar Adalarında Hattın Tesir Alanında Kalan Parseller Planda Belirlenen Yüksekliği Geçmemek Şartı İle Teiaş Yönetmelik Şartlarına Göre Teiaş Grup İşletme Müdürlüğü'nün Görüşü Doğrultusunda Uygulama Yapılacaktır. Plan Sınırı İçerisinde Kalan Enerji Nakil Hattının Güzergahı İlgili Kurum Görüşü Alınmak Suretiyle Plan Değişikliği Yapılmaksızın Değiştirilebilir.

7-Planlama Alanı İçerisinde Kalan Raylı Sistem Güzergahları Ve İstasyon Noktaları Şematik Olup Güzergah Ve İstasyon Noktaları Uygulama Projesi Aşamasında Kesinleşecektir Ve Ulaşım Daire Başkanlığı'nca Onaylanacak Uygulama Projesi Doğrultusunda İlgili Kurum Görüşleri Alınarak Uygulama Yapılacaktır.

8- Yönetim, Eğitim, Sağlık Vb. Kamu Tesis Alanlarında İlçe Belediyesince Onaylı Mimari Avan Projeye Göre Uygulama Yapılacak Olup, İlçe Belediyesinden Ruhsat Alınacaktır.

9-Kentsel Hizmet Alanlarında Belediye Hizmet Alanı, Belediyeye Ait Kültürel Tesis, Tiyatro, Semt Konakları, Muhtarlık Binası, Sağlık Ocağı, Fuar Alanları, Açık Ve Kapalı Spor Alanları, İdari Birimler, Ptt, İski Ve Telekom'a Ait Tesis Ve Binalar, Kreş, Anaokulu, Acil Kurtarma Ve Afet Yönetim Merkezi Yapılabilir. Bu Alanlar Kamu Veya Özel Vakıf Ve Dernekler Tarafından Kullanılabilir. Bu Alanlardaki Yapılar İçin Bahçe Mesafeleri, 3 M'den Az Olmamak Şartıyla İlçe Belediyesinin Onaylayacağı Mimari Avan Proje Doğrultusunda Belirlenecektir. Bu Alanlarda Çevre Yapılanma Koşullarına Göre Yapılaşma Katsayısı İlçe Belediyesince Belirlenecektir.

10- Planlama Alanında Merkezi Özellik Gösteren Alanlarda, Özellikle Sağlık, İtfaiye, İletişim-Haberleşme, Vb. Tesislerin Bulunduğu Alanların Civarındaki Açık Alan, Meydan, Yeşil Alan, Park Gibi Yerlerin Uygun Noktaları İlgili Kuruluşların Uygun Görüşü Alınmak Ve Heliport Alanı Yönetmeliği'ne Uymak Şartı İle Kamuya Ait Helikopter İniş-Kalkış Pisti (Heliport Alanı) Olarak Kullanılabilir.

11- Planlama Alanı İçinde Park Ve Bahçeler Müdürlüğü, Ulaşım Daire Başkanlığı Vb. Kurumların Uygun Görüşü Alınmak Kaydı İle Meydan Ve Yeşil Alanların Altında Ağaç Ve Bitki Yaşamının Sürdürülebileceği Toprak Derinliği Bırakılarak Ve Doğal Zemin Biçimi Değiştirilmeyecek Şekilde Olağanüstü Durumlarda Sığınak Olarak Kullanılmak Üzere Yer Altı Otopark Alanı Düzenlenebilir.

12- Planda Park, Yeşil Alan, Açık Otopark Vb. Alanlar Acil Durumlarda Çadır Kurulacak Alan Olarak Kullanılabilir.

13- Atatürk Olimpiyat Parkı Bağlantı Yolu Üzerinde Bulunan Parseller Bu Yoldan Mahreç Almayacaktır.

14- Dere Güzergâhında Kalan Parsellerde İlgili Kurumlardan (İski Vs.) Alınacak Görüş Doğrultusunda Uygulama Yapılacaktır.

15- Plan Bütününde Tabi Zeminin Her Noktasında 0.50 Metre Altında Ve Bina Cephe Hattı Gerisinde Kalmak Kaydı İle Yan Ve Arka Bahçede Parsel Tamamında Otopark Yapılabilir.

16- Bu Plan Tasdikinden Önceki Onaylı İmar Planı Şartlarına Göre İnşaat Ruhsatı Alınarak Yapılanmış Parsellerde Bu Plan İle İstikametlerinin Değişmesi Durumunda Müktesep Haklar Doğrultusunda Yapı Kullanma İzin Belgesi Düzenlenebilir.

17- Uygulama Net İmar Parseli Üzerinden Yapılacaktır.

18- Kadastral Parseller İmar Parseline Dönüştürülmeden İnşaat Uygulaması Yapılamaz.

19- Çatı Yapılmadan İskan Ruhsatı Verilemez. Binalarda Çatı-Saçak Çıkması 0.50-1.50 Metre Arasında Olabilir.

20- Açık Ve Kapalı Çıkmalar Yapılabilir. Kapalı Çıkmalar Emsale Dahildir. Bulunduğu Katın Alanının %15'ini Geçmemek Üzere; Sökülür-Takılır-Katlanır Cam Panellerle Kapatılmış Olanlar Dahil Olmak Üzere Balkonlar, Açık Çıkmalar, Kat Bahçeleri Ve Çatı Terasları Emsale Dahil Değildir.

21- Max. Su Basman Kotu +1.50 Metredir.

22- Yapılaşma Katsayısını Aşmamak Üzere Bir Parsele Birden Fazla Bina Yapılabilir. Bu Durumda İki Bina Arasındaki Mesafe İmar Mevzuatında Tanımlanan Mesafenin Altında Olamaz.

23- Planda Belirtilen Ön, Yan Ve Arka Bahçe Mesafeleri Açık Ve Kapalı Çıkmadan Sonraki Mesafeleridir.

24- Yapılarda Renk Çatı Kaplaması, Cephede Doluluk Boşluk Oranları, Bina Birim Ölçülerinde Yöresel Mimari Karakteristiklerine Ve Topografya İle Doğal Bitki Örtüsüne Uyacaktır.

25- İskan Ruhsatı Alınmadan Önce Her 25 M2 İnşaat Alanına Karşılık Bir Ağaç Dikilecektir.

26- Planlama Alanı İçerisinde Öngörülen Ticaret Alanları, Konut Alanları, Kentsel Sosyal Altyapı Alanlarının Otopark İhtiyacı İstanbul Otopark Yönetmeliği Doğrultusunda Kendi Fonksiyon Alanları İçerisinde Çözümlenecektir.

27- 5000 M2'den Fazla Alışveriş Merkezlerine, 10000 M2'den Fazla İş Ve Sanayi Sitelerine, Ana Arter Yollara Cephesi Olan Parsellerde Katlar Alanı 5000 M2'den Fazla Olan İnşaatlara İnşaat Yapım Ruhsatı Verilmeden Önce Trafik Açısından Girişçıkış Düzenlemesini Gösteren Utk (Ulaşım Ve Trafik Düzenleme Kurulu) Kararı Alınacaktır. (26.07.2013 Tarihinde Onaylanmıştır.)

28- (24.07.2018 Tarihinde Onaylanmıştır.)

29- . Konut Ve Ticaret Alanlarında İlgili Kurum Ve Kuruluşların (Sağlık Bakanlığı, Milli Eğitim Bakanlığı, Ulaşım Daire Başkanlığı) Görüşlerini Almak Ve Talebin Bulunduğu Alandaki Yapılaşma Koşullarını Aşmamak Ve Avan Projesi İlçe Belediyesince Onanmak Koşulu İle Özel Okul, Özel Hastane Ve Özel Katlı Otopark Yapılabilir.

30- Planlama Alanındaki Alan Kavşak Noktaları Şematik Olup, İbb Ulaşım Daire Başkanlığı'nca Onaylanacak Utk Kararlı Projeler Doğrultusunda Uygulama Yapılacaktır. Planlama Alanında Yapılacak Yol Projelerinde Toki'nin Görüşü Alınmadan Uygulama Yapılamaz.

31- Emsal Dahilinde Yarım Kat Ve Teras Katı Yapılabilir, Çatı Katı Yapılamaz.

32- İdari Tesis Alanında Ptt, Müftülük, İtfaiye, Karakol, Telekom, Polis Merkezi Veya Kriminal Laboratuvarı Vb. Kamu Tesisleri Yer Alabilir. Bodrum Katlarda Sosyal Tesis, Depo, Arşiv Vb. Kullanımlar Yer Alabilir Ve Emsale Dahil Değildir.

33-. Plan Bütünündeki Kreş Alanlarında Anaokulu Yapılabilir. Kreş Ve Anaokulu Alanlarında Milli Eğitim Bakanlığı'ndan Görüş Alınmak Kaydıyla, Kreş, Özel Anaokulu Yapılabilir. Bu Durumda Gerekli Olan Yemekhane, Etkinlik Salonu, Spor Salonu Gibi Sosyal Alanlar, Bodrum Katlarda Emsal Harici Olarak Yapılabilir. (26.07.2013 Tarihinde Onaylanmıştır.)

34- Özel Eğitim Alanında; Özel İlköğretim, Özel Ortaöğretim, Özel Üniversite Yapılabilir. Bu Alanlarda İlgili Kurum Görüşü Alınmak Şartı İle Avan Projeye Göre Uygulama Yapılacaktır.

35- Yüksek Yapılarda; Ön, Yan Ve Arka Bahçe Mesafeleri İstanbul İmar Yönetmeliği'ne Uygun Olarak Düzenlenir.

36- Özel Sağlık Alanı, Özel Kültürel Tesis Alanı, Özel Kreş Alanı, Özel Eğitim Alanı Ve Özel Spor Alanında Uygulama, Çevre Yapılanma Koşullarına Göre E=1,70'i Geçmemek Kaydı İle İlçe Belediyesince Onaylanacak Avan Projeye Göre Yapılacaktır.

37- Komşu Parsellerde Yer Alan Sağlık Tesisleri İhtiyaca Göre Birleştirilebilir.

38- (24.07.2018 Tarihinde Onaylanmıştır.)

39- Spor Alanlarında Özel Spor Tesis Alanı Yapılabilir. Bu Alanda İlçe Belediyesince Onaylı Avan Projeye Göre Uygulama Yapılacaktır.

- 40- Açıklanmayan Hususlarda Planlı Alanlar Tıp İmar Yönetmeliği Geçerlidir. (26.07.2013 Tarihinde Onaylanmıştır.)
- 41- 436 Ada 1 Parselde Özel Eğitim Tesisi De Yapılabilir. İlçe Belediyesince Onaylanacak Avan Projeye Göre Uygulama Yapılacaktır.
- 42- Kültürel Tesis Alanlarında Eğitim Birimleri Ve Mesleki Kurslara Ait Yapılar Yer Alabilir.
- 43- 14.08.2012 T.T'li Plan İle Gelen Donatı Alanlarının Bedelsiz Terki Halinde, 14.08.2012 T.T'li Plan Öncesinde Alınan İnşaat Ruhsatında Belirtilen Emsale Esas Toplam İnşaat Alanına Göre Uygulama Yapılabilir. (13.02.2013 Tarihinde Onaylanmıştır.)
- 44- Park Alanlarında Meri İmar Yönetmeliği Doğrultusunda Uygulama Yapılacak Olup, Tescil Dışı Olan Kamuya Terkli Park Alanlarında Yapının Koordinat Değeri Dikkate Alınarak Ruhsat İşlemleri Yürütülür. (24.07.2018 Tarihinde Onaylanmıştır.)
- 45- 452 Ada 1 Sayılı Parselin Bir Kısmı Üzerinde Bulunan Özel Kültürel Tesis Alanında E=1.00'dir, Hesap Edilen İskana Tabi İnşaat Alanının %25'ini Aşmamak Koşuluyla Ticaret Fonksiyonu Yer Alabilir. (26.07.2013 Tarihinde Onaylanmıştır.)

### **2.3.2 - Taşınmazın Son Üç Yıllık Dönemde İmar Planında Meydana Gelen Değişiklikler**

Taşınmaz 07.11.2010 - 14.08.2012 - 13.02.2013 - 26.07.2013 - 24.07.2018 - 21.06.2022 Tasdik Tarihli 1/1000 Ölçekli Halkalı Toplu Konut Revizyon Uygulama İmar Planı kapsamındadır.

### **2.3.3 - Yapılaşma Bilgi ve Belgelerinin İrdelenmesi**

Taşınmaz için hali hazırda onaylanmış herhangi bir ruhsat ve proje bulunmamaktadır. Parselin fiziki sınırları kısmen barikatlarla belirlidir.

### **2.3.4 - Taşınmazların Yasal ve Mevcut Durumuna İlişkin Görüş**

Taşınmaz için hali hazırda onaylanmış herhangi bir ruhsat ve proje bulunmamaktadır.

### **2.3.6 - Yapı Denetim Kuruluşuna ve İşlemlerine Ait Bilgiler**

Taşınmazın üzerinde bir proje geliştirilmemiş, herhangi bir ruhsatlandırma yapılmamış olması nedeni ile yapı denetim kuruluşu bulunmamaktadır.

### **2.3.7 - Projeye İlişkin Detaylı Bilgi ve Planların ve Söz Konusu Değerin Tamamen Mevcut Projeye İlişkin Olduğuna ve Farklı Bir Projenin Uygulanması Durumunda Bulunacak Değerin Farklı Olabileceğine İlişkin Açıklama**

Bu değerlendirme raporu, proje değerlendirme çalışmasına yönelik hazırlanmamıştır.

### **2.3.8 - Varsa, Gayrimenkulün Enerji Verimlilik Sertifikası Hakkında Bilgi**

Değerleme konusu taşınmazın üzerinde yapı bulunmamakta olup enerji verimlilik sertifikaları bulunmamaktadır.

### 3 - DEĞERLEME KONUSU TAŞINMAZ İLE İLGİLİ BİLGİLER

#### 3.1 - Tanımı

Değerleme konusu taşınmaz İstanbul İli, Küçükçekmece İlçesi, Halkalı Mahallesi'nde yer almakta olup, 842 ada 37 parsel 14.017,16 m<sup>2</sup> yüz ölçümüne sahip olup "Arsa" niteliğindedir.

#### 3.2 - Konumu Ve Yakın Çevre Özellikleri

Değerleme konusu taşınmazın 4.Caddeye cephesi bulunmaktadır. Parselin kuzeyinde yaklaşık 2 km mesafede TEM Otoyolu yer almakta olup, genel olarak orta üst ve üst sosyo ekonomik grup tarafından ikamet edilmektedir. Taşınmaza ulaşım 4.Cadde üzerinden sağlanabilmektedir. Yakın çevresinde TEM Otoyolu, Halkalı Stadyumu, Kanuni Sultan Süleyman Eğitim ve Araştırma Hastanesi, Bosphorus İstanbul sitesi ve benzer özelliklerde siteler yer almaktadır.

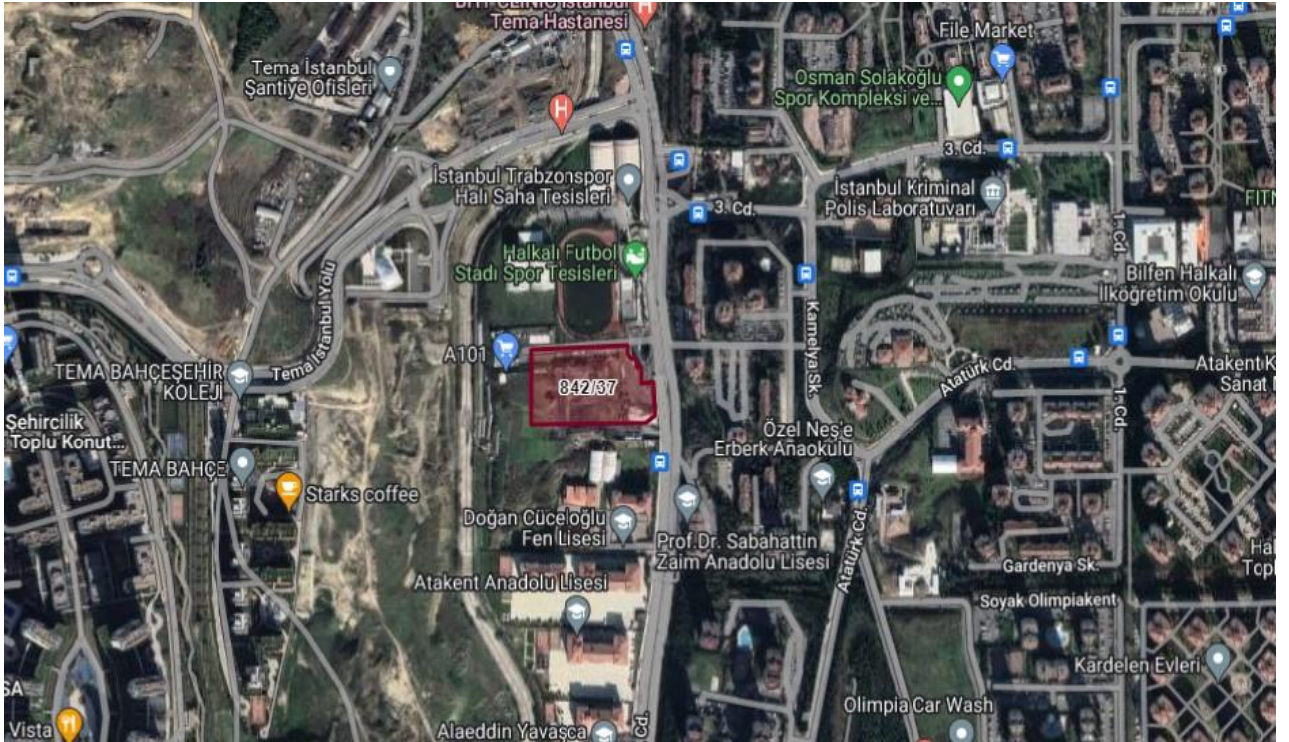

#### 3.3 - Ulaşım Özellikleri

Değerlemeye konu taşınmazlara ulaşım 4.Cadde üzerinden geçen toplu taşıma araçları ve özel araçlar ile mümkündür. Konu taşınmaz Atatürk Olimpiyat Stadyumuna 5 km, Tem Çevreyoluna 2 km ve Eski Atatürk Havalimanı'na 15 km mesafede yer almaktadır.

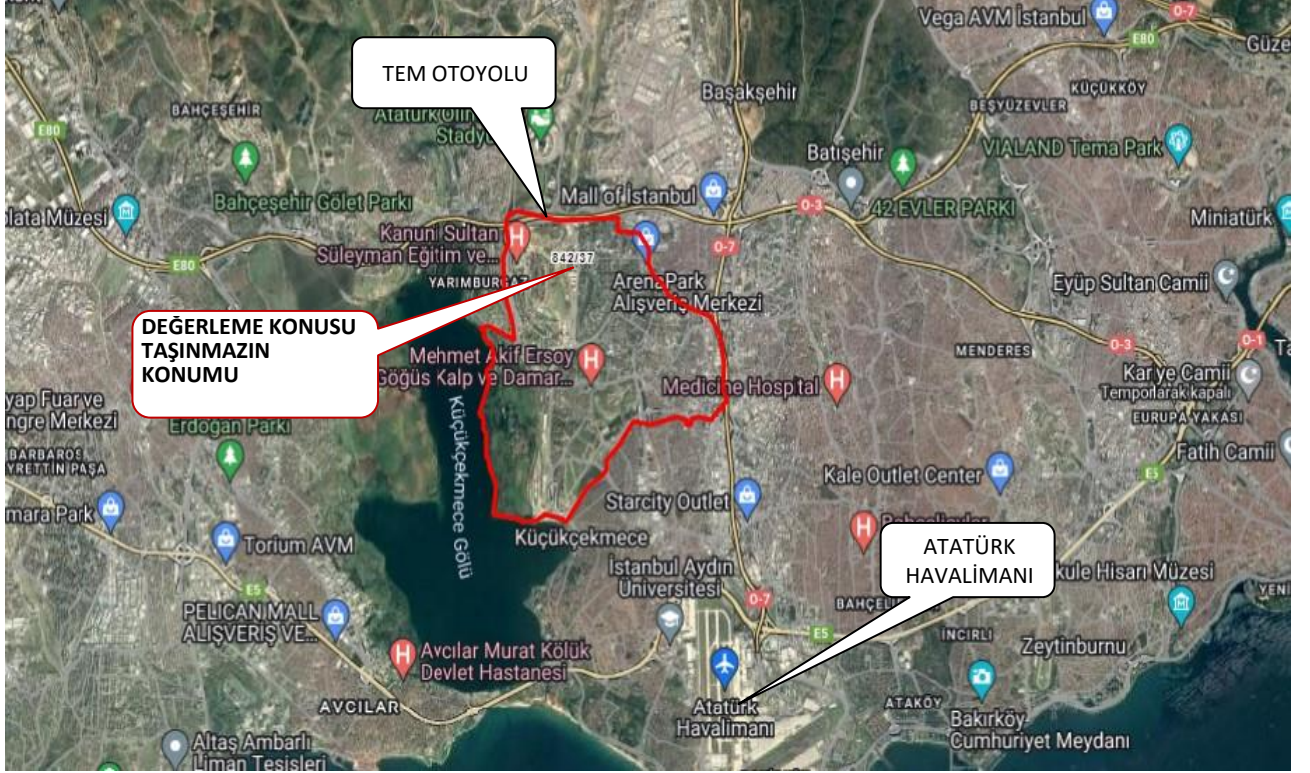

### 3.4 - Taşınmazın Fiziki Özellikleri

#### 3.4.1 - Genel Özellikleri

Değerleme konusu 842 ada 37 parsel, İstanbul İli, Küçükçekmece İlçesi, Halkalı Mahallesi'nde yer almaktadır. Konu taşınmazın üzerinde herhangi bir yapı bulunmadığı gözlemlenmiştir.

Parsel genel olarak topografik bakımdan hafif eğimli arazi yapısına sahiptir. Parsel geometrik bakımdan amorf yapı formuna sahiptir. Taşınmazın 4.Caddeye yaklaşık 43 metre cephesi bulunmaktadır.

Parsel 14.017,16 m<sup>2</sup> yüz ölçümüne sahip "arsa" nitelikli taşınmazdır. Tam mülkiyettir.

#### 3.4.2 - 21. Maddesi Kapsamında Yeniden Ruhsat Alınmasını Gerektirdiği Değişiklikler Olup Olmadığı Hakkında Bilgi

Taşınmaz üzerinde ruhsat alınması gereken bir yapı bulunmamaktadır.

## 4 - DEĞERLEME İLE İLGİLİ ANALİZLER

### 4.1 - Taşınmazın Bulunduğu Bölgenin Özellikleri

#### 4.1.1 - İstanbul İli

İstanbul 41° K, 29° D koordinatlarında yer alır. Batıda Çatalca Yarımadası, doğuda Kocaeli Yarımadası'ndan oluşur. Kuzeyde Karadeniz, güneyde Marmara Denizi ve ortada İstanbul Boğazı'ndan oluşan kent, kuzeybatıda Tekirdağ'a bağlı Saray, batıda Tekirdağ'a bağlı Çerkezköy, Tekirdağ, Çorlu, Tekirdağ, güneybatıda Tekirdağ'a bağlı Marmara Ereğlisi, kuzeydoğuda Kocaeli'ne bağlı Kandıra, doğuda Kocaeli'ne bağlı Körfez, güneydoğuda Kocaeli'ne bağlı Gebze ilçeleri ile komşudur. İstanbul'u oluşturan yarımadalardan Çatalca Avrupa, Kocaeli ise Asya anakaralarındadır. Kentin ortasındaki İstanbul Boğazı ise bu iki kıtayı birleştirir. Boğazdaki Fatih Sultan Mehmet ve Boğaziçi Köprüleri kentin iki yakasını birbirine bağlar. İstanbul Boğazı boyunca ve Haliç'i çevreleyecek şekilde Türkiye'nin kuzeybatısında kurulmuştur.

İstanbul, Türkiye'nin en büyük kenti olup, 15 milyon kişiyi aşan nüfusu ile dünyanın da sayılı kentlerinden biri haline gelmiştir. Batı ile Doğu arasında köprü olma özelliği ile yerli ve yabancı sermaye için, bölgelerarası ilişki kurma ve bölgelere açılma yönünden önemli bir merkezdir. İstanbul Boğazı, Karadeniz'i, Marmara Denizi'yle birleştirirken; Asya Kıtası'yla Avrupa Kıtası'nı birbirinden ayırmakta ve İstanbul kentini de ikiye bölmektedir.



Türkiye İstatistik Kurumu'nun (TÜİK) hazırlamış olduğu 2022 yılı Adrese Dayalı Nüfus Kayıt Sistemi (ADNKS) Nüfus Sayımı Sonuçlarına göre İstanbul'un Toplam Nüfusu 15.907.951 kişidir. İstanbul'un 14'ü Anadolu Yakasında, 25'i Avrupa Yakasında olmak üzere toplam 39 ilçesi vardır.

#### 4.1.2 - Küçükçekmece İlçesi

Küçükçekmece, İstanbul'un batısında aynı adlı gölün çevresinde kurulmuş bir ilçedir. Batısında Avcılar ve Küçükçekmece gölü Kuzeyinde Başakşehir Doğusunda Bahçelievler ve Bağcılar Güneyinde Bakırköy ve Marmara Denizi vardır. 1. dereceden riskli deprem bölgesinde yer almaktadır. 1987 yılında, ikisi köy (Kayabaşı ve Şamlar), 25'si mahalle olmak üzere toplam 27 yerleşim yeri Bakırköy ilçesinden ayrılarak kurulmuştur. Bugünkü sınırlarına, 1992'de Avcılar'ın, 2009'da Başakşehir'in ilçe olmasıyla kavuşmuştur. 2009 itibarıyla 21 mahalleden oluşmaktadır. İstanbul'un 39 ilçesi arasında yaşam kalitesi endeksi sıralamasında 12. sıradadır. Marmara Denizi ve adını verdiği Küçükçekmece Gölüne kıyısı vardır.

Küçükçekmece ilçesinin tarihi bir bakıma İstanbul'un tarihidir. İstanbul'a egemen olan bir imparatorluk Küçükçekmece yöresinde egemen olmuştur. Küçükçekmece'nin yüksek kesimlerinde, bugün Tepeüstü denen bölgede Rhegion adlı bir antik şehir vardı. Roma İmparatorluğu'nu Bizans'a bağlayan en önemli yollarından Via Egnatia, Rhegion'dan geçirdi. Yüzyılın ortalarında büyük bir depremde, bu bölgenin yıkıldığı çeşitli kaynaklarda ifade edilmiştir. Küçükçekmece İlçesi'nin en eski yerleşim yeri, Küçükçekmece gölünün kuzey kesiminde bulunan Yarımburgaz mağaralarıdır. Buralara Paleolitik Çağ'dan itibaren yerleşme başlamıştır. Tarihi Paleolitik çağa uzanan bu bölgedeki tarihi yerler, günümüz öncesi 730.000 ila 130.000 yılları arasını kapsayan Yarımburgaz Mağaraları, MÖ 2. yüzyıl ve MS 2. yüzyıllar arası Rhegion kitabeleri. Yavuz Sultan Selim'in has defterdarı Abdül Selami Bey Türbesi Tekke ve Zaviyesi, 17.Yüzyıl Mimar Sinan Köprüsü ve 18.Yüzyıl Küçükçekmece Meydanı Çeşmesi'dir. Cumhuriyet döneminde ise yoğun nüfus akımı 1950' den sonrasına rastlamaktadır.

İlçenin büyük bir kısmında yer alan yapılaşmalar, imar planı ve teknik şartlara uygun yapılmaktadır. Genellikle ferdi yapılaşmanın görüldüğü ilçede, 1990'lardan başlayarak "toplu konut" yapılaşmaları da hızlanmıştır. Özellikle, TEM Otoyolunun bu bölgeden geçmesi, İkitelli ile İstanbul arasındaki ulaşım seçeneklerini arttırmıştır. Dahası ulaşım süresinin kısalması sonucu bölge önem kazanmaya başlamıştır. Öte yandan gözle görülür oranda yapılan Organize Sanayi Bölgesi yatırımları, buradaki sanayinin gelişimini de hızlandırmıştır. Küçükçekmece ilçesi, esasen yoğun bir sanayi bölgesi niteliğindedir. İlçede 200'ün üzerinde büyük fabrika, sanayitici siteleri ile ilçe sınırlarında bulunan Belediye'ye kayıtlı yaklaşık 10.000 sanayi işletmesi ve atölye mevcuttur. Bu nedenle de, nüfusun yoğunluğunun işçiler ve onların ailelerinden oluşturduğunu söyleyebiliriz. İlçenin sınırları içinde, son dönemde yapılan 80.000 kişi kapasiteli Atatürk Olimpiyat Stadyumu ve 49 kooperatif ve 33.000 iş yeri bulunan İkitelli Organize Sanayi Bölgesi gibi yatırımlarla ilçe hızlı gelişimini sürdürmektedir. Küçükçekmece'de 4 tane kültür merkezi vardır. Bunlar: Cennet Kültür ve Sanat Merkezi (CKSM), Halkalı Kültür ve Sanat Merkezi (HKSM),Sefaköy Kültür ve Sanat Merkezi (SKSM) ve Yahya Kemal Beyatlı Gösteri Merkezi (YKB)'dir.

TEM otoyolu ve E5'e yakınlığından dolayı ulaşım kolaydır. Tüm ilçede İETT seferleri mevcuttur.Bölgede Sefaköy semti metrobüse erişimin ana merkezi olup başta Kartaltepe olmak üzere Kemalpaşa, Gültepe, Yeşilova, Cennet ve Fatih Mahallelerinden metrobüse erişim mevcuttur. Ayrıca Raylı ulaşımında Marmaray banliyö hattı ilçeden geçmekte olup bu ilçede Küçükçekmece, Mustafa Kemal ve Halkalı olmak üzere 3 adet tren istasyonu bulunmaktadır. Daha öncesinde Halkalı - Sirkeci banliyö hattı işlerken bölgedeki istasyon sayısı 5 iken, hattın Marmaray kapsamında yenilemesi sırasında Kanarya, Soğuksu ve Menekşe istasyonları kaldırılmıştır. Tren hattı 13 Mart 2019 tarihinde tekrar açılmış ve Halkalı ve Gebze arasında saat 22.20'ye kadar hizmet vermektedir. Ayrıca Halkalı İstasyonundan Ankara ve Konya'ya hızlı tren seferleri yapılmaktadır.



Harita 1: Küçükçekmece İlçesi'nin Konumu

#### 4.1.3 - Gayrimenkul Piyasasının Mevcut Ekonomik Göstergeler Doğrultusunda Analizi

##### Türkiye Ekonomik Görünüm

Türkiye ekonomisinde 2001 krizi sonrasında sağlanan disiplin kamu borcu, bankacılık oranları, bütçe dengesi gibi noktalarda başarıya ulaşılmış ve 2008 yılına kadar büyüme oranlarında sürekli artış sağlanmıştır. 2008 ile 2012 yılları arası gelişmekte olan ekonomiler küresel krizden en çabuk çıkan ülkeler gurubunu oluşturmuşlardır. Bu süreçte yıllık büyüme hızlarında görülen artışlar dünya ekonomisine nefes aldirmiştir. Türkiye gibi ülkelerin kriz sonrası performansları oldukça göz kamaştırıcı olmuştur.

Gelişmekte olan ülke ekonomilerinin kendilerini onarabilme ve toparlanma kabiliyeti gelişmiş ülke ekonomilerine göre daha hızlı bir oranda gerçekleşmektedir. Ancak bu tip ekonomilerin temel sorunu elde edilen kazanımların korunamaması ve istikrarın sağlanamamasıdır. Türkiye'nin; tasarruf eksikliği, işsizlik, fiyatlar genel seviyesi ile ilgili sorunlar, ithalat ve ihracat kalemlerinin katma değerli hale getirilmesi, döviz dengesinin sağlanması, orta gelir tuzağı gibi hususlar, cari açık, talep bozuklukları, teknolojik eksiklikler, siyasi ve coğrafi riskler konularında eksikliği bulunmaktadır.

Türkiye ekonomisi için en büyük gelişmelerden biri 2018 yılında Ağustos ayında yaşanan kur şokuyla birlikte başlayan ekonomik kriz olmuştur. Bu kriz 2009'dan beri yaşanan ilk ekonomik kriz olma özelliği taşımaktaydı. 2018 yılının Ekim ayında %25,2 ile son 15 yılda görülen en yüksek seviye ulaşan enflasyon, 2019 yılını %11,84 seviyesinde kapattı. Enflasyonun düşmesinde sınırlı iç talep, Enflasyonla Mücadele Kampanyası kapsamındaki politikalar ve 2018 yılında yaşanan kur artışından sonra görece azalan kur dalgalanmaları etkili oldu. Böylece enflasyon kriz öncesi eğilimine geri döndü.

2019 yılı içerisinde tahmin edildiği üzere ABD Merkez Bankası FED temmuz, eylül ve ekim aylarındaki toplantılarında üç kez 25'er baz puan olmak üzere faizleri toplam 75 baz puan indirdi. Bu faiz indirimleri Türkiye'nin de aralarında olduğu gelişmekte olan ülkelerdeki sermaye çıkışının hafiflemesini sağlayarak, 2019 yılı boyunca Türk Lirası'ndaki değer kaybını azalttı. FED'e benzer şekilde Avrupa Merkez Bankası (ECB) da Eylül ayında depo faiz oranını %-0,50'ye indirdi ve varlık alım programına tekrar başladığını açıkladı.

2019 yılı boyunca TL'nin ABD Doları karşısında değer kaybı yavaşladı. 2018 yılı Ağustos ayında tüm zamanların rekorunu kırarak 7.23 seviyesini gören ABD Doları kuru, 2019 yılında dalgalı bir seyir izleyerek geriledi ve 2019 yılsonunu 5,96 seviyesinde kapattı. 2018 Ekim ayı itibarıyla son 15 yılın en yükseği olan %25,2 seviyelerine yükselen enflasyon, takip eden aylarda düşüş eğilimine girerek 2018 yılını %20,3 seviyesinde kapattı. 2019 yılı boyunca döviz kurundaki artışın kontrol altına alınmasıyla, kurun enflasyon ve faiz oranları üzerinde yarattığı olumsuz etkiler ortadan kalktı ve enflasyon oranı 2019 yılsonunda %11,84 oldu." (Colliers International, 2019, İkinci Yarı Raporu).

2019 Aralık ayında başlayan COVID-19 salgınının 2020'nin ilk yarısında tüm dünyaya yayılmasıyla salgının ekonomi üzerindeki olumsuz etkileri beklenenden daha sert olmuştur. Salgının etkileri daha da belirginleşince salgının kontrol altına alınması önlemler alınmış ve ekonomide duraksama yaşanmıştır. 2020 yılında başlayarak gayrimenkul sektörünü etkisi altına alan pandemi, 2022 yılının son çeyreğinde gündemden düşmeye ve pandemiden etkilenen sektörler kendilerini toparlamaya başlamıştır.

2022 yılı dördüncü çeyreği jeopolitik belirsizliklerin sürdüğü ve küresel büyüme görünümü üzerindeki aşağı yönlü risklerin bir miktar azaldığı bir dönem olarak geride kalmıştır.

Gelişmiş ekonomi merkez bankaları faiz artırımlarına devam etmiş olsa da, faiz artırımı hızlarında yavaşlamaya gidildiği gözlenmiştir. Küresel aktivitede ivme kaybı sürmüştür, resesyon endişelerinde az da olsa gerileme kaydedilmiştir. Ham petrol ve emtia fiyatlarındaki gerileme devam ederken enflasyon küresel ölçekte yüksek seyretmiştir. Enflasyonda zirvenin görülmüş olduğu değerlendirilirken, düşüşün zaman alabileceği öngörülmüştür. Çin'in sıfır COVID politikasını terk edip, açılmaya gitmesi küresel risk iştahını olumlu yönde etkilerken, gelişmekte olan ekonomilere yönelik sermaye akımlarında kırılmalıklar sürmüştür.(Gyoder, 2022, 4.Çeyrek Raporu)

Pandemi döneminden güçlü bir şekilde çıkan Türkiye ekonomisinin büyüme hızı, 2022 yılı itibarıyla beklendiği gibi yavaşladı. Türkiye ekonomisi zincirlenmiş hacim endeksine göre 2022 yılında %5,6 oranında büyüdü. Geçtiğimiz yıldaki bu iyi performansını bu yılın ilk çeyreğinde bir miktar ivme kaybetmekle birlikte koruyan Türkiye ekonomisi, 2023 yılının ilk çeyreğinde ise yıllık bazda %4 ile piyasa beklentileri paralelinde büyüdü. (Colliers International, 2023, İkinci Yarı Raporu).

Dünya ekonomisinde 2023 ikinci çeyreği küresel büyüme kaygılarının artmasına rağmen risk iştahının bir miktar toparlandığı bir dönem olarak geride kalmıştır. Küresel ölçekte pozitif ayrılan hizmet sektörü son dönemde yavaşlamaya başlarken, imalat aktivitesinde daralma derinleşmektedir. Çin'de toparlanma beklenen hızda gerçekleşmezken, Çin Merkez Bankası (PBoC) ve Çin hükümetinin destek paketleri büyüme kaygılarını yatıştırmaya yeterli olmamıştır. Çin'deki bu gelişmeler ve gelişmiş ülkelerde merkez bankalarının faizleri daha uzun bir süre yüksek seviyelerde tutacağı beklentisi küresel büyüme üzerinde aşağı yönlü riskleri beslemektedir. Enerji emtialarındaki fiyatların gerilemesi enflasyonist baskıyı bir miktar hafifletse de sıkı işgücü piyasası hizmet fiyatlarında ve fiyatlama davranışlarındaki bozulma çekirdek enflasyonda katılığa neden olarak enflasyon üzerindeki yukarı yönlü risklerin sürmesine neden olmaktadır.

Türkiye’de 2023 yılı ilk çeyrek gayri safi yurtiçi hasıla (GSYH) dış talebin sınırlayıcı etkisine ve depreme rağmen iç talebin katkısıyla büyümüştür. Takvim ve mevsim etkisinden arındırılmış verilere göre GSYH çeyreklik bazda %0,3 artarken, yıllık bazda GSYH büyümesi %4,0 seviyesinde gerçekleşmiştir. Ülkenin geri kalanındaki faaliyetlerin canlı kalması ile Şubat ayındaki depremin toplam GSYH üzerindeki etkisi sınırlı kalmıştır. Yurtiçinde 2023 ikinci çeyrek öncü verileri ekonomik aktivitedeki direncin sürdüğünü teyit etmektedir. Öte yandan, imalat sanayi satın alma yöneticileri endeksi (PMI) Haziran dahil son üç ayda 51,5 ile genişleme bölgesinde kalırken, kapasite kullanım oranında son üç ayda yükseliş görülmektedir. Güven endeksleri yataya yakın bir seyir izlerken, bankacılık sektörü kredi hacmi ve harcamalara dair diğer göstergeler bir miktar yavaşlasa da iç talebin dirençli kaldığına işaret etmektedir.

İkinci çeyrekte dış dengede bozulma sürmüştür. İhracatta yavaşlama gözlenirken, uluslararası enerji fiyatlarındaki düşüş ithalatı sınırlamaktadır. Dış ticaret açığındaki artışın yavaşlamasına karşın hizmet gelirlerindeki ivme kaybı ile cari açıkta artışın Nisan ve Mayıs aylarında sürdüğü görülmüştür. Ticaret Bakanlığı öncü verilerine göre, ilk altı ayda ihracat 2022’nin aynı dönemine göre %1,8 azalırken, ithalatta %4,3 artış gerçekleşmiştir. Bundan dolayı 2022 ilk yarıda 51,6 milyar dolar olan dış ticaret açığı 61,4 milyar dolara ulaşmıştır. 2022 Ocak-Mayıs döneminde 26,1 milyar dolar olan cari açık 2023’ün aynı döneminde 37,7 milyar dolara genişlemiştir.

Enerji fiyatlarındaki gerilemeler ve baz etkisiyle enflasyonda düşüş ikinci çeyrekte devam etmiştir. 2023 ilk çeyrek sonunda %50,5 olan genel tüketici fiyatları endeksi (TÜFE) yıllık enflasyonu Haziran ayında %38,2’ye gerilemiştir. Aynı dönemde genel yurtiçi üretici fiyatları endeksi (Yi-ÜFE) yıllık enflasyonu %62,5’ten %40,4’e inmiştir. Ancak döviz kurlarındaki dalgalanma, bazı vergi kalemlerindeki yükseliş ve ücret artışları yukarı yönlü riskleri beslemektedir. TCMB Haziran toplantısında politika faizini 650 baz puan artırmış ve parasal sıkılaştırma döngüsünün başladığını belirtmiştir. Ayrıca mevcut makro ihtiyatı tedbirlerde kademeli ve yumuşak bir geçiş süreci dahilinde sadeleştirmeye başlamıştır. TCMB son Temmuz toplantısında ise politika faizini 250 baz puan artırarak %15,00’dan %17,50’ye çıkarırken, faiz artırımının yanı sıra parasal sıkılaştırma sürecini destekleyecek seçici kredi ve miktarsal sıkılaştırma kararları alacağını belirtmiştir. (Gyoder, 2023, 2.Çeyrek Raporu)

## Harcamalar Yöntemiyle Cari Fiyatlarla Gayri Safi Yurtiçi Hasıla

Yıl	GSYH (milyon TL)	Kişi Başı Gelir (TL)	GSYH (milyon Dolar)	Kişi Başı Gelir (Dolar)	Büyüme** (%)	Yıl İçi Ortalama Kur (Dolar/TL)
2017	3.133.704	39.019	852.618	10.696	7,50	3,68
2018	3.758.773	46.167	797.124	9.792	3,00	4,72
2019	4.317.787	52.316	760.355	9.213	0,90	5,68
2020	5.048.220	60.537	717.092	8.599	1,90	7,04
2021	7.248.789	85.672	807.109	9.539	11,40	8,98
2022	15.006.574	176.589	905.501	10.655	5,60	16,57
2023*	4.631.792	54.313	245.464	2.878	4,00	18,87

GSYH 2023 yılı birinci çeyrek ilk tahmini; zincirlenmiş hacim endeksi olarak, bir önceki yılın aynı çeyreğine göre %4,0 arttı.

Kaynak: TÜİK

\*1.Çeyrek verisidir

\*\*Zincirlenmiş hacim endeksi olarak (2009=100)

## Yıllık Enflasyon\*

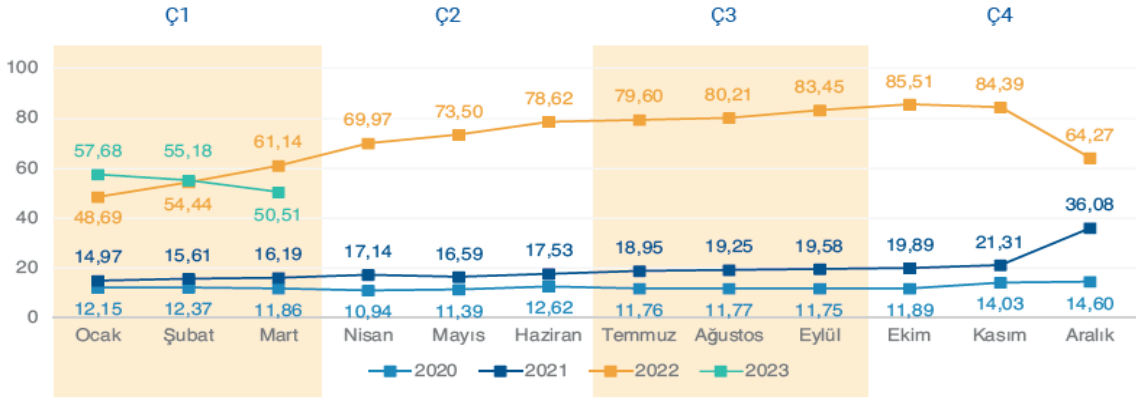

Tüketici fiyat Endeksi'nde (TÜFE) 2023 yılı Mart ayında bir önceki aya göre %2,29, bir önceki yılın Aralık ayına göre %12,52, bir önceki yılın aynı ayına göre %50,51 ve on iki aylık ortalamalara göre %70,20 olarak gerçekleşti.

Kaynak: TÜİK

\*Bir önceki yılın aynı ayına göre değişim

Rusya-Ukrayna savaşının olumsuz etkileriyle beraber küresel ekonomik aktivitede gözlenen ivme kaybı nedeniyle sene başında büyüme konusunda daha ihtiyatlı olan uluslararası kuruluşlar, enflasyonun yavaşlaması ve gelişmekte olan ülkelerdeki ekonomik toparlanmanın beklenenden iyi olması dolayısıyla 2023 ve 2024 yıllarına ilişkin küresel büyüme beklentilerini yükselttiler. Türkiye ekonomisine ilişkin büyüme tahminleri ise 2022 yılında ve 2023 yılı ilk çeyreğindeki güçlü büyüme performansı ile beraber, 2023 ve 2024 yılları için yukarı yönlü revize edildi. OECD Haziran ayı tahminlerine göre, ekonomik faaliyetlerdeki ani toparlanmanın pozitif yansımalarının devamı olarak Türkiye ekonomisinin 2023 yılında yaklaşık %3,6 oranında ve takip eden 2024 yılında ise %3,7 oranında büyümesi bekleniyor.

TCMB yönetiminin Mart 2021'den Mayıs 2023'e kadar kademeli olarak %8,5 seviyesine kadar indirdiği politika faizini, yeni ekonomi yönetimi kademeli normalleşme mesajları vererek Haziran ayında %15'e; Temmuz ayında ise %17,5 seviyesine yükseltti. TCMB yeni yönetiminin enflasyon görünümünde belirgin iyileşme sağlanana kadar parasal sıkılaşmaya kademeli olarak devam etmesi bekleniyor. Devam etmesi beklenen faiz artışlarının konut satışları üzerinde olumsuz etki yaratacağını düşünüyoruz. (Colliers International, 2023, İkinci Yarı Raporu).

### Gayrimenkul Sektörü:

Küresel ekonomik gelişmelere yılın ilk çeyreğinde ABD ve AB kökenli bazı bankaların zor duruma düşmesi ve kamu otoritelerinin devreye girerek krizi daha büyümeden önleme çabaları damga vurmuştur. Bankacılık sektörünün diğer birçok sektör ve finansal sistemle olan doğrudan bağlantıları finansal sağlık ve sistemik risk yaratma açısından dikkatli takip edilmesi gereken unsurlar olarak öne çıkmaktadır. Şimdilik sönümlenmiş görünen bu gelişmeler sıkı para politikalarında geçici yumuşamaları da beraberinde getirmiştir. Ancak gerek Fed gerekse ECB enflasyonu önlemek için katı tutumlarını sürdüreceklerini ifade etmişlerdir.

Durumu en iyi özetleyen makroekonomik değişken olarak ise 'büyüme' rakamları karşımıza çıkmaktadır. Sürecin ne yöne evrildiğini analiz etmek yerinde olacaktır. 2022 yılı ikinci yarısından itibaren gelişmiş ülke merkez bankaları politikaları ve yukarıda belirtilen risk unsurlarının artması ile küresel büyüme oranlarında ivme kaybı yaşanmaya başlamış, özellikle son çeyrekte iyiden iyiye hissedilmiştir. Benzer bir yavaşlamanın 2023 boyunca sürme beklentisi devam etmektedir (Gyoder, 2023, 1.Çeyrek Raporu)

TÜİK tarafından açıklanan Şubat 2023 verilerine göre inşaat maliyetleri ve döviz kuru endeksleri incelendiğinde, Ekim 2021 - Şubat 2023 arası dönemde inşaat maliyet endeksi %162, dolar kuru %105 oranında artış göstermiş olup, inşaat maliyetlerinin döviz kuruna oranla daha yüksek bir artış gösterdiği gözlemlenmektedir.

Konut fiyatlarında ise Ekim 2021'den Şubat 2023'e kadar olan dönemde %265 oranında artış gerçekleşmiştir. Aşağıdaki grafikten de görülebileceği üzere döviz kurunun özellikle Ekim 2021 - Aralık 2021 arasında %37 oranında daha dikey yönde artmış olması ve buna bağlı olarak Ekim 2021 ve Mayıs 2022 tarihleri arasında inşaat maliyetlerindeki %84 oranındaki keskin artış, konut fiyatlarındaki yükselişin temel sebepleridir.

Sonrasında dolar kurunun yükselişini sürdürmesi ve Ekim 2021 tarihinden Haziran 2022 tarihine kadar %86 oranında artması da konut fiyatlarının artışını desteklemeyi sürdürmüştür. EY Gayrimenkul Birimi analistleri tarafından oluşturulan regresyon denklemi yardımıyla konut fiyatlarındaki değişim ölçülmeye çalışılmış olup, söz konusu denklem, piyasada da bilinmekte olduğu üzere döviz kuru ve inşaat maliyetlerinin pozitif bir korelasyon içerisinde olduğunu göstermektedir.

Ancak, özellikle Eylül 2022 tarihinden sonra, döviz kurundaki artış sürmesine rağmen, konut fiyat endeksinin geçmiş döneme göre daha durağan bir seyir izlediği görülmektedir. Ekim 2022 tarihinden önce dövize göre nispeten daha düşük bir artış gösteren konut fiyat endeksi ve inşaat maliyeti endeksi, bu tarihten sonra dövize göre daha yüksek bir oranda artmaya başlamıştır. Bu durumla birlikte Merkez Bankası tarafından uygulanan para politikaları faiz indirimlerini desteklese de, öz kaynak kullanmayıp ipotekli satış şeklinde konut alacak yatırımcılar için yeterli kredi temin edilememiştir. Tüm bunların sonucunda erişilemez konut fiyatları ve kira sorunu oluşmuş, bu durum beraberinde özellikle yaşam maliyetlerinin yüksek olduğu İstanbul ve diğer büyük şehirlerde temel barınma sorunlarının oluşmasına sebep olmuştur. Türkiye'de 6 Şubat 2023'te gerçekleşen deprem felaketi sebebiyle artan konut talebi de barınma sorununun artışına sebep olan faktörlerden biri olarak ön plana çıkmıştır.

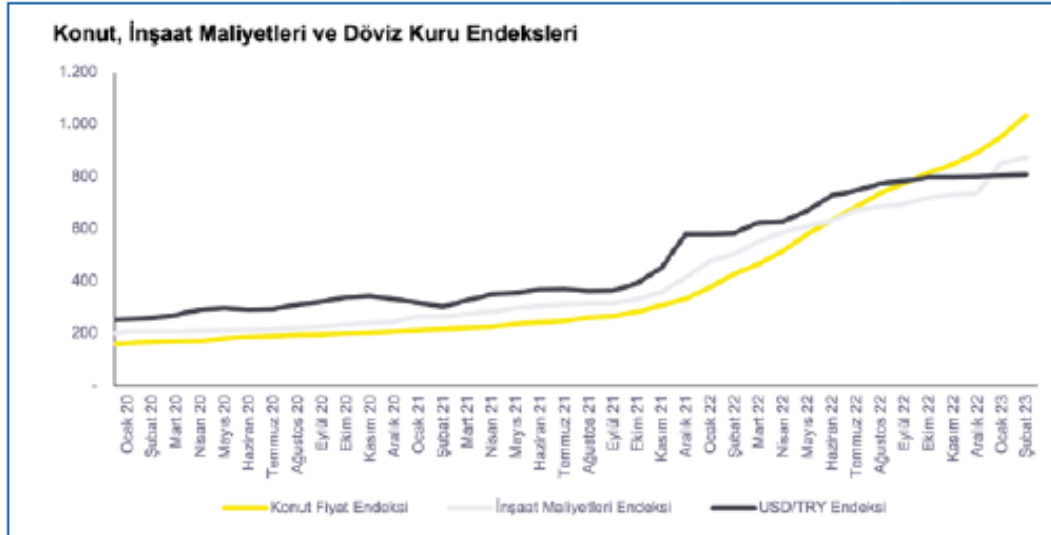

EY Gayrimenkul Birimi analistleri tarafından oluşturulan regresyon denklemi yardımıyla konut fiyatlarındaki değişim ölçülmeye çalışılmış olup, söz konusu denklem, piyasada da bilinmekte olduğu üzere döviz kuru ve inşaat maliyetlerinin pozitif bir korelasyon içerisinde olduğunu göstermektedir.

Ancak, özellikle Eylül 2022 tarihinden sonra, döviz kurundaki artış sürmesine rağmen, konut fiyat endeksinin geçmiş döneme göre daha durağan bir seyir izlediği görülmektedir. Ekim 2022 tarihinden önce döviz göre nispeten daha düşük bir artış gösteren konut fiyat endeksi ve inşaat maliyeti endeksi, bu tarihten sonra döviz göre daha yüksek bir oranda artmaya başlamıştır. Bu durumla birlikte Merkez Bankası tarafından uygulanan para politikaları faiz indirimlerini desteklese de, öz kaynak kullanmayıp ipotekli satış şeklinde konut alacak yatırımcılar için yeterli kredi temin edilememiştir.

Tüm bunların sonucunda erişilemez konut fiyatları ve kira sorunu oluşmuş, bu durum beraberinde özellikle yaşam maliyetlerinin yüksek olduğu İstanbul ve diğer büyük şehirlerde temel barınma sorunlarının oluşmasına sebep olmuştur. Türkiye’de 6 Şubat 2023’te gerçekleşen deprem felaketi sebebiyle artan konut talebi de barınma sorununun artışına sebep olan faktörlerden biri olarak ön plana çıkmıştır. Bu durum konut fiyatlarının devamlı yukarı gitmesinin sürdürülebilir bir durum olmadığını göstermektedir. Yukarıdaki sebeplerle oluşan barınma sorunu hakkında, arz ve talebin dengelenmesinin süre alabileceği, yeni ve uygun finansman ihtiyaçlarının kısa vadede çözümler yaratabileceği düşünülmektedir.

Artan inşaat maliyetleri ve azalan talep ile birçok geliştirici, şehir merkezinde konut geliştirmek yerine, pandemi ve sonrasında şehirden uzaklaşmak isteyen kitlenin oluşturduğu talep ile şehir dışı ve deniz kenarı bölgelerde arsa ve tarla yatırımlarına başlamıştır. Şehirlere göre daha düşük nüfusa sahip olan sürdürülebilir köyler ve yeni yerleşim alanları ortaya çıkmaya başlamıştır. Yerli geliştiricilerin bu alanda iştahı devam etmekte olup, kurulacak yeni gayrimenkul yatırım fonlarının bu bölgelere yabancı ilgisi oluşmasına, bölgelerin gelişimine ve ekonomik anlamda sürdürülebilir olmasına katkı sağlayacağı düşünülmektedir.

Diğer taraftan hali hazırda mevcut yatırımların çalışma sermayesine katkı sağlanması ve borçların finanse edilmesi adına kira getirili gayrimenkuller için yeni yatırım fonları oluşturulmasının mevcut yatırımların ekonomik sürdürülebilirliği açısından önemli olduğu düşünülmektedir.

Gayrimenkul yatırım ortaklıklarının ve gayrimenkul yatırım fonlarının temettü dağıtması, yatırımcıların bu alana yatırım yaparak gayrimenkullerin değerlerinin pozitif yönde artmasına katkı sağlamakla beraber düzenli bir getiri elde etmesini sağlamaktadır. Bu hedef ile yola çıkılarak üretilmekte olan finansman modelleri birçok mevcut yatırımın finansman ihtiyacını hafifletmektedir. Özellikle geçtiğimiz birkaç yıl içerisinde halka arzı yapılan ve önümüzdeki süreçte de halka arz edilmesi planlanan gayrimenkul yatırım ortaklıklarının da söz konusu fonlamayı doğru kullanması önem arz etmektedir.

Geliştirilecek projelerin satışı veya operasyonu sonucu ortaya çıkacak kazançlarının yatırımcılarına temettü dağıtımı ile paylaşılması; sermaye piyasalarında faaliyet gösteren gayrimenkul yatırım fonları ve gayrimenkul yatırım ortaklıklarına olan talebi ve güvenilirliği olumlu olarak etkileyebilecek ve ekonomik anlamda sürdürülebilir kılacaktır.

Pazarın iyi analiz edilerek doğru yatırım stratejilerin oluşturulması, mevcut yatırım portföylerinin çeşitlendirilmesi, uygun yatırım araçlarının ve doğru finansmanın kullanılması ve çekirdek yatırımcılara ulaşılması tüm bu süreçte öncelikli bir misyon oluşturmaktadır. Tüm bu gelişim trendlerinin içinde uzman ve yetkili kişiler ve kurumlardan profesyonel danışmanlık hizmeti alınarak yürütülmesinin ortaya yeni ve sürdürülebilir yatırım fırsatlarını çıkarabileceği, bu kapsamda sektörün ülke ekonomisine katkısının giderek artabileceği düşünülmektedir. (Gyoder, 2023, 1.Çeyrek Raporu)

Ülkemizde 2023 yılı ilk yarısında baz etkisi desteği ile fiyatlar genel seviyesindeki göreceli bir geri çekilme yaşanmıştır. Haziran ayı TÜFE dikkate alındığında yıllık artış oranı yüzde 38,21 olarak gerçekleşmiştir. Aynı dönemde ki ÜFE artışı ise yüzde 40,42 düzeyinde artış kaydetmiştir. Bunlarla birlikte yönlendirilen ve yönetilen fiyatlarda yapılan vergi, fiyat artışları fiyatlar genel düzeyini yukarı baskılamaktadır. TCMB'nin Temmuz ayında yaptığı enflasyon raporu sunumunda enflasyon beklentisi yüzde 58 düzeyine yükseltilmiştir.

Enflasyonun yüksek süregelmesi ise hem maliyetler hem de tüketici davranışları üzerinde etki yaratmaktadır. Enflasyon beklentileri nedeniyle talebin öne çekilmesi bazı sektörlerde önemli bir canlılık yaratırsa da bu talebin sürdürülebilir olamayabileceği unutulmamalıdır. Kredi ve fon bulma maliyetlerinin de yukarı çıkıyor olması ekonomik aktivitede yavaşlamayı getirebilecektir. Türkiye'de inşaat ve gayrimenkul sektörünün en önemli göstergelerden birisi olan 'konut satış' rakamlarına baktığımızda ise durum şöyledir; 2023 ilk altı aylık döneminde toplam 565 bin adet konut satılmıştır. 2022 yılının aynı döneminde ise satışlar 726 bin adet olarak gerçekleşmişti. Bu da bir önceki yıla göre satışlarda yüzde 22,1'lik bir düşüşü işaret etmektedir. Satış türlerine göre ise farklılık ipotekli satışlarda yaşanmıştır. 2022 yılının ilk altı aylık döneminde 170 bin adet ipotekli konut satışı yapılırken bu yılın aynı döneminde ise yüzde 28,6'lık bir düşüş ile 121 bin adet düzeyinde gerçekleşmiştir. İpotekli satışlardaki azalma konut kredi faizlerinde ve konut fiyatlarındaki artışın etkisiyle meydana gelmiş görülmektedir.

Yabancılara yapılan konut satışları Ocak-Haziran döneminde bir önceki yılın aynı dönemine göre yüzde 45,5 azalarak 19 bin 275 olmuştur.

Talebin güçlü olması ve enflasyonist eğilimden kaçış çabasıyla konut fiyatlarında kayda değer bir yükseliş yaşanmıştır. Ancak bu artış eğiliminde yavaşlama işaretleri görülmeye başlanmıştır. TCMB tarafından açıklanan 2023 Mayıs ayı verilerinde; bir önceki yılın aynı ayına göre nominal olarak yüzde 103,6, reel olarak ise yüzde 45 oranında artış gerçekleşmiştir. Türkiye genelinde birim metrekare fiyatı 23,573 TL'ye ulaşmıştır. En yüksek metrekare fiyatı ise İstanbul da gerçekleşmiş olup 36,004 TL olmuştur.

Fiyat dinamikleri ile ilgili olarak, aşağıdaki tespitler yapılabilir.

- İnşaat maliyet endeksi (Mayıs-2023) TÜİK verilerine göre yıllık olarak yüzde 47,95 artmıştır. Endeksin alt kırılımlarına baktığımızda ise malzeme fiyatlarının aynı dönemde yüzde 33,55, işçilik maliyetlerinin de yüzde 104,83 olarak yükselmiştir. Söz konusu maliyet artışları yeni konut fiyatları başta olmak üzere tüm inşaat sektöründeki fiyatları yukarı çeken bir etmen olarak karşımıza çıkmaktadır.
- Yaşadığımız deprem felaketinin yaralarının sarılması amacıyla inşaat sektörü ve bileşenleri çalışmakta olup, önümüzdeki 3-4 yıllık süreçte bu bölgelerin yeniden imarı sektör içinde izlenmesi gereken bir değişken olarak karşımıza çıkmaktadır.
- Enflasyonist ortamın getirdiği reel getiri arayışı başta konut olmak üzere tüm gayrimenkul çeşitlerine olan talebi oldukça artırmıştır. Ancak gerek kredi mekanizmasında yaşanan yavaşlama gerekse gayrimenkul edinimi için kullanılacak tasarrufların azalması talebi törpülemektedir. Tasarruf amaçlı konut alımlarında 2023 yılı altı aylık dönemi itibarıyla bir azalış olduğu söylenebilir.
- Yakın coğrafyalardaki gelişmelerin de etkisiyle yabancı talebi azalarak devam etmekte olup özellikle vatandaşlık ve oturma izninin de gayrimenkul alanlar için sürmesi göreceli olarak canlılığı artırmaktadır.
- Arz ve talebin dengelenmesinin süre alabileceği dikkatlerden kaçmamalıdır. Ancak yukarıdaki nedenlere dayanarak da fiyatların devamlı yukarı gitmesi sürdürülebilir bir durum değildir.

- İklim ve çevreye bağlı dinamikler giderek gayrimenkul sektörü için de önem taşımaya başlayacak olup hem yüklenicilerin hem de talep edenlerin bu eğilimlere göre hareket etmelerinde fayda bulunmaktadır.
- Konut başta olmak üzere erişilebilir ve sürdürülebilir yapı için daha önceki raporlarda sıklıkla dile getirdiğimiz yapısal düzenlemelerin hayata geçirilmesi (Gayrimenkul ve hakları ile ilgili özel bir bankanın kurulması, menkul kıymetleştirmeye dayalı ürünlerin çeşitlendirilmesi gibi) yerinde olacaktır.
- Bu bağlamda inşaat sektörü paydaşlarının finansal sistemin klasik unsurları yerine sermaye piyasalarının etkin olduğu bir yapıya kavuşmaları da önem taşımaktadır.

İnşaat ve gayrimenkul sektörü gerek küresel gerekse iç dinamiklerden etkilenmektedir. Bu bağlamda yaşanan ve yaşanabilecek olumsuz etkileri azaltmak olumlu olabilecek durumları ise sürdürülebilir bir hale dönüştürebilmek için hukuki düzenlemelerden finansal araç ve kurumlara kadar bazı düzenlemelerin yapılması yerinde olabilecektir. İnşaat ve gayrimenkul sektörümüz hem istihdam hem de üretim anlamında küresel bir büyüklüğe ulaşmış olup sürecin daha sürdürülebilir olması için elinden gelen çabayı da göstermektedir. (Gyoder, 2023, 2.Çeyrek Raporu)

#### **Konut Piyasasına İlişkin Veri ve Analizler**

Kahramanmaraş'ın Pazarcık ilçesinde meydana gelen ve 11 ilde hissedilen 7,8 ve 7,6 şiddetindeki depremlerin meydana gelmesi ile insanların hayatını kaybettiği depremlerin çok ağır etki bıraktığı iller olan Hatay, Kahramanmaraş, Gaziantep ve Adıyaman'da ağır hasarlı ve yıkılan bina sayılarının sırasıyla 10.911, 10.777, 11.922 ve 6.108 olduğu kaydedildi. Dünya Bankası'na göre, 6 Şubat depremlerinin Türkiye'de 34,2 milyar dolar hasara yol açtığını tahmin ediliyor. Depremden sonra birçok sektör etkilendiği gibi gayrimenkul sektörü de etkilenmiştir. Bu etkinin kısa süredeki sonuçlarını incelemek için Ocak-Şubat ve Mart ayları alınarak değişimlerine bakılmıştır.

Ocak 2023 - Mart 2023 arası satılık konut fiyatları yaş kırımları ele alınarak incelendiğinde, tüm yaş gruplarındaki konutlarda satılık değerler artmıştır. 0-4 yaş arasındaki yeni binalara olan talep artışı dolayısıyla 0-4 yaş arası binalarda satılık değerlerin aylar içerisinde daha fazla yükseldiği görülmektedir. Şubat ayında Türkiye'de meydana gelen depremler sonrasında deprem bölgesinden gelen vatandaşların farklı illerde konut satın almaları, yaşanan binaların depreme dayanıklılığı konusunda yaşanan hassasiyet gibi faktörler yeni binalara olan talebin artmasının sebepleri arasında sayılmaktadır. 16+ yaşındaki binalarda ilk çeyrek boyunca satılık değerlerinde fiyat artışı kaydedilmiş fakat bu konutların satılık değerleri, 0-4 yaş binalardaki konut fiyatlarının aşağısında kalmıştır.

Kiralık konut fiyatları ise yaş kırılımları ele alınarak incelendiğinde, tüm yaş gruplarındaki konutlarda kiralık değerlerin arttığı gözlemlenmiştir. Satılık konut değerlerinde olduğu gibi kiralık konut değerlerinde de 0-4 yaş binalara olan talebin fazla olmasından dolayı yeni binalardaki kira değerleri, 16+ binalardaki kira değerlerinden daha fazla artmıştır. Şubat ayında yaşanan depremin ardından, mart ayında yeni binalarda kiralık konut değerlerinin ilk çeyrek içerisinde en yüksek seviyeye ulaştığı kaydedilmiştir. Ocak 2023 - Mart 2023 arası satılık stok adetlerine bakıldığında özellikle deprem bölgesi ve çevresindeki konutlarda stok adetlerinin çok azaldığı gözlemlenmektedir. Burada adetler azalırken barınma ihtiyacının karşılanması adına talep de arttığı için deprem illerinde 2 aylık sürede konut fiyatlarının arttığı görülmektedir. En çok değişim depremden en çok etkilenen illerden birisi olan Adıyaman'da gerçekleşmiştir. Adıyaman'da ocak ayında 627 adet satılık konut stoğu bulunmaktadır. Bu anlamda bakıldığında konut piyasasının hareketli olduğu bir il gibi yorumlayabilirken depremden sonra stok adetleri %93 düşerek 42 olmuştur. Ocak 2023-Mart 2023 arası kiralık stok adetlerine ve değer değişimlerine bakıldığında ise özellikle deprem bölgesi ve çevresindeki konutlarda stok adetlerinin çok azaldığı gözlemlenmektedir. Kiralama faaliyetleri daha hızlı hareket edilen bir alan olduğu için, kiralık konut piyasasında satılık konut piyasasına göre daha fazla değişim görmek mümkündür. Depremden sonra buldukları illerden ayrılarak Türkiye'deki başka illerde yaşamak için taşınan insanların tercih bölgeleri de stok değişimleri haritasında belli olmaktadır. Depremden etkilenen insanların Ankara ve Konya gibi İç Anadolu'daki konutlarda kiralama eğilimlerinin arttığı görülmektedir. Bu artışın sebebi hem istihdamın daha kolay sağlanabilir olması hem de deprem riski bakımından daha güvenilir bölgeler olmasıdır. (Gyoder, 2023, 1.Çeyrek Raporu)

2023 yılının ikinci çeyreğinde konut satışları bir önceki yılın aynı çeyreğine göre %30,5 oranında gerileme kaydederek 282.564 adet olmuştur. Böylece konut satışlarında yıllık bazda düşüş serisi dört çeyreğe yükselmiştir. Satış durumuna göre yapılan değerlendirmede, birinci el satışların 2013 yılından beri en düşük ikinci çeyrek verisi olduğu gözlenmiştir. İkinci çeyrekte 87.251 adet konut ilk kez satışa konu olurken, ilk satışların toplam satışlar içerisindeki oranı %30,9 olarak gerçekleşmiştir. İkinci el satışların payı ise %69,1 olarak gerçekleşmiş olup 195.313 adet konut ikinci el satışa konu olmuştur.

Satış şekline göre yapılan değerlendirmelerde ise geçtiğimiz çeyreğe göre ipotekli satışlarda %6,6 oranında artış görülmüş olmakla birlikte ipotekli satışların toplam satışlar içerisindeki payı tarihsel ortalamasının altında seyretmeye devam etmiştir. İpotekli satışların toplam satışlar içerisindeki oranının bir önceki çeyrek gerçekleşmesi %20,8'den ikinci çeyrekte %22,2'ye yükseldiği görülmektedir. Birinci çeyrekte kısmi bir gerileme kaydeden konut kredisi faiz oranlarının ağırlıklı ortalaması ise bir önceki çeyrek %19,3 iken ikinci çeyrekte %19,6'ya yükselmiştir. Yıllık bazda bakıldığında, ipotekli satışlar %38,5 oranında gerileme kaydederken diğer satışlardaki gerileme %27,8 olarak gerçekleşmiştir. Bu sonuçlarla ikinci çeyrekte, ipotekli satışlar 62.708 adet, diğer satışlar 219.856 adet olmuştur.

Yabancılara yapılan satışlar ikinci çeyrekte 8.349 adet olurken konut satışlarının geneline kıyasla yıllık bazda %60,3 ile geçen çeyrekle benzer şekilde daha yüksek bir oranda azalma kaydettiği gözlemlenmiştir. Yabancılara satışların toplam satışlar içerisindeki payı bir önceki çeyrek gerçekleşmesi olan %3,9'dan %3,0'a gerilemiştir. Ülke uyruklarına göre en yüksek alım Rusya Federasyonu vatandaşları tarafından gerçekleştirilmiş olup il bazında ikinci çeyrekte en yüksek satış 3.273 adet konutla Antalya'da gerçekleşmiştir. Antalya %39,2 ile birinci sırada yer alırken, ikinci sırada %29,8 pay ile İstanbul, üçüncü sırada ise %7,9 pay ile Mersin bulunmaktadır.

Konut fiyatları artışı ise eylül ayında yıllık bazda en yüksek artış oranı olan %189,1'e ulaşılmasının ardından sekiz ay üst üste düşüş kaydederek mayıs ayı itibarıyla %103,6'ya gerilemiştir. Reel artışlarda ise aralık ayında görülen en yüksek değer ardından beş ay art arda gerileme gerçekleşmiş ve reel artış yıllık bazda %45,9 olmuştur. Diğer yandan, mayıs ayı konut fiyat endeksi aylık bazda %3,0 oranında artış göstermiş ve bu oran Eylül 2021'den bu yana en düşük artış oranı olmuştur. Yeni konut fiyatlarında da konut fiyatlarıyla benzer bir tablo görülmekte olup mayıs ayı itibarıyla yıllık bazda nominal %102,6, reel %45,1 oranında artış gerçekleşmiştir. Mayıs 2023 itibarıyla Türkiye genelinde konut birim fiyatları 23.574 TL/m<sup>2</sup>'ye yükselirken üç büyük ilden İstanbul'da 36.005 TL/m<sup>2</sup>, İzmir'de 27.089 TL/m<sup>2</sup>, Ankara'da 17.647 TL m<sup>2</sup> olmuştur.

TÜİK Yapı İzin İstatistikleri 2023 yılı 2.Çeyrek verilerine göre;

Bir önceki yılın aynı çeyreğine göre, 2023 yılı II. çeyreğinde belediyeler tarafından yapı ruhsatı verilen yapıların bina sayısı %5,7, daire sayısı %31,3 ve yüzölçümü %25,6 arttı.

Belediyeler tarafından 2023 yılı II. çeyreğinde yapı ruhsatı verilen yapıların toplam yüzölçümü 38,6 milyon m<sup>2</sup> iken; bunun 20,0 milyon m<sup>2</sup>'si konut, 10,1 milyon m<sup>2</sup>'si konut dışı ve 8,4 milyon m<sup>2</sup>'si ise ortak kullanım alanı olarak gerçekleşti.

Belediyeler tarafından 2023 yılı II. çeyreğinde yapı ruhsatı verilen yapıların kullanma amacına göre en yüksek yüzölçüm payına 25,6 milyon m<sup>2</sup> ile iki ve daha fazla daireli ikamet amaçlı binalar sahip oldu. Bunu 3,9 milyon m<sup>2</sup> ile sanayi binaları ve depolar izledi.

Bir önceki yılın aynı çeyreğine göre, 2023 yılı II. çeyreğinde belediyeler tarafından yapı kullanma izin belgesi verilen yapıların bina sayısı %22,1, daire sayısı %28,5 ve yüzölçümü %28,6 azaldı.

Belediyeler tarafından 2023 yılı II. çeyreğinde yapı kullanma izin belgesi verilen yapıların toplam yüzölçümü 21,1 milyon m<sup>2</sup> iken; bunun 12,3 milyon m<sup>2</sup>'si konut, 4,4 milyon m<sup>2</sup>'si konut dışı ve 4,4 milyon m<sup>2</sup>'si ise ortak kullanım alanı olarak gerçekleşti.

Yapı ruhsatı verilen yapıların daire sayısı ve yüzölçümü, II. Çeyrek 2023

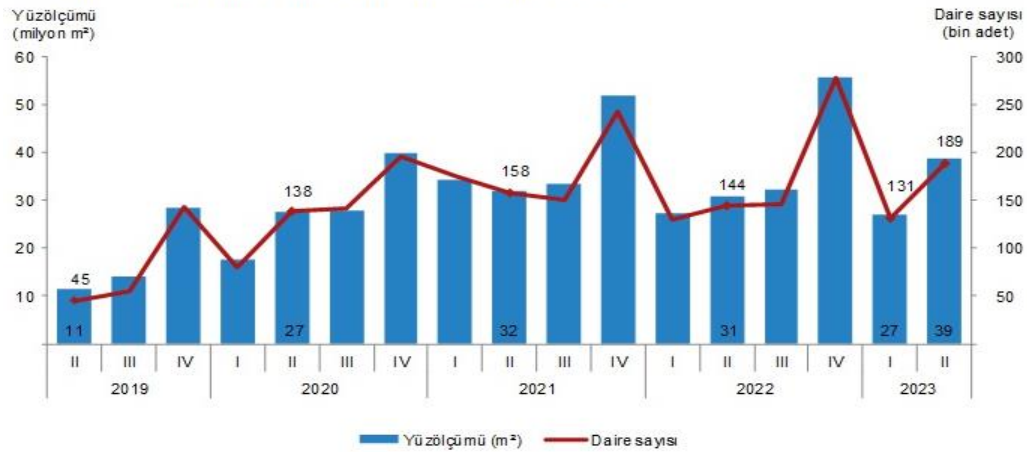

Yapı ruhsatı verilen yapıların daire sayısı ve yüzölçümü, II. Çeyrek 2023 (TÜİK)

**Yapı kullanma izin belgesi verilen yapıların daire sayısı ve yüzölçümü, II. Çeyrek 2023**

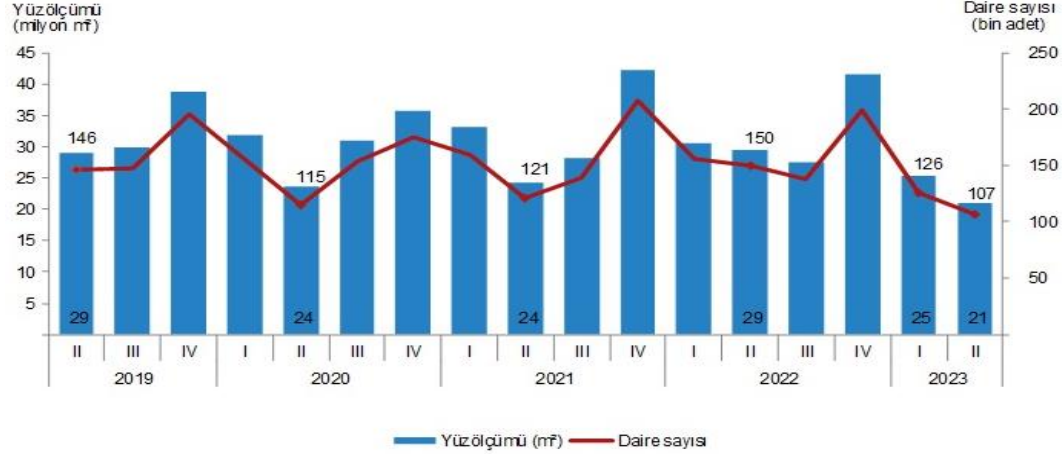

**Yapı kullanma izin belgesi verilen yapıların daire sayısı ve yüzölçümü, II. Çeyrek 2023 (TUİK)**

Türkiye genelinde konut satışları Temmuz ayında bir önceki yılın aynı ayına göre %16,7 artarak 109 bin 548 oldu. Konut satışlarında İstanbul 15 bin 724 konut satışı ve %14,4 ile en yüksek paya sahip oldu. Satış sayılarına göre İstanbul'u 9 bin 688 konut satışı ve %8,8 pay ile Ankara, 5 bin 203 konut satışı ve %4,7 pay ile İzmir izledi. Konut satış sayısının en az olduğu iller sırasıyla 27 konut ile Ardahan, 40 konut ile Hakkâri, 91 konut ile Tunceli oldu. (II. Çeyrek 2023, TUİK)

**Konut satışı, Temmuz 2023 (Adet)**

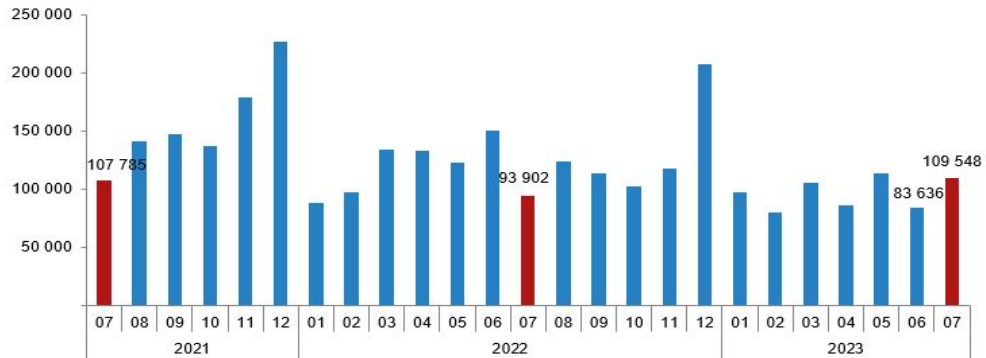

**Konut Satışları, Haziran 2023 (TUİK)**

Konut satışları Ocak-Temmuz döneminde bir önceki yılın aynı dönemine göre %17,7 azalışla 675 bin 327 olarak gerçekleşti.

Türkiye genelinde ipotekli konut satışları Temmuz ayında bir önceki yılın aynı ayına göre %24,1 azalış göstererek 14 bin 533 oldu. Toplam konut satışları içinde ipotekli satışların payı %13,3 olarak gerçekleşti. Ocak-Temmuz döneminde gerçekleşen ipotekli konut satışları ise bir önceki yılın aynı dönemine göre %28,2 azalışla 136 bin 63 oldu.

Temmuz ayındaki ipotekli satışların 3 bin 633'ü; Ocak-Temmuz dönemindeki ipotekli satışların ise 43 bin 132'si ilk el satış olarak gerçekleşti.

Türkiye genelinde diğer konut satışları Temmuz ayında bir önceki yılın aynı ayına göre %27,1 artarak 95 bin 15 oldu. Toplam konut satışları içinde diğer satışların payı %86,7 olarak gerçekleşti. Ocak-Temmuz döneminde gerçekleşen diğer konut satışları ise bir önceki yılın aynı dönemine göre %14,5 azalışla 539 bin 264 oldu.

Türkiye genelinde ilk el konut satış sayısı, Temmuz ayında bir önceki yılın aynı ayına göre %10,3 artarak 31 bin 641 oldu. Toplam konut satışları içinde ilk el konut satışının payı %28,9 oldu. İlk el konut satışları Ocak-Temmuz döneminde ise bir önceki yılın aynı dönemine göre %14,5 azalışla 202 bin 799 olarak gerçekleşti.

Türkiye genelinde ikinci el konut satışları Temmuz ayında bir önceki yılın aynı ayına göre %19,5 artış göstererek 77 bin 907 oldu. Toplam konut satışları içinde ikinci el konut satışının payı %71,1 oldu. İkinci el konut satışları Ocak-Temmuz döneminde ise bir önceki yılın aynı dönemine göre %19,0 azalışla 472 bin 528 olarak gerçekleşti.

Yabancılara yapılan konut satışları Temmuz ayında bir önceki yılın aynı ayına göre %28,9 azalarak 2 bin 801 oldu. Temmuz ayında toplam konut satışları içinde yabancılara yapılan konut satışının payı %2,6 oldu. Yabancılara yapılan konut satışlarında ilk sırayı 996 konut satışı ile Antalya aldı. Antalya'yı sırasıyla 832 konut satışı ile İstanbul ve 263 konut satışı ile Mersin izledi. (II. Çeyrek 2023, TÜİK)

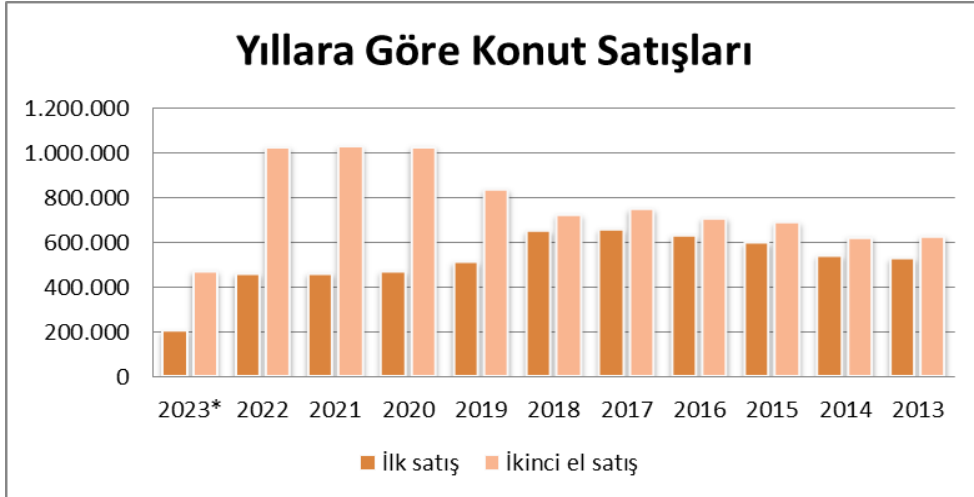
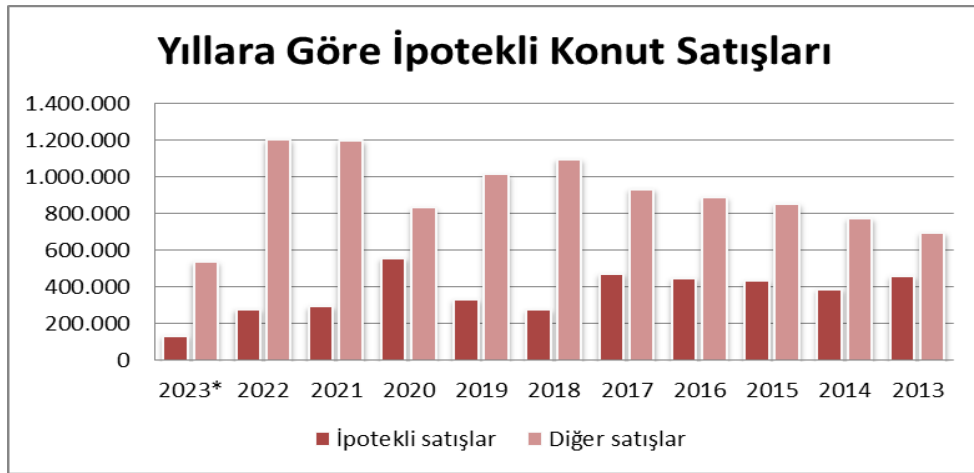

Yıl	Toplam	İpotekli satışlar	Diğer satışlar	İpotekli Satışların Payı	Toplam	İlk satış	İkinci el satış
2023*	675.327	136.063	539.264	20,1%	675.327	202.799	472.528
2022	1.485.622	280.320	1.205.302	18,87%	1.485.622	460.079	1.025.543
2021	1.491.856	294.530	1.197.326	19,7%	1.491.856	461.523	1.030.333
2020	1.499.316	558.706	834.629	37,26%	1.499.316	469.740	1.029.576
2019	1.348.729	332.508	1.016.221	24,7%	1.348.729	511.682	837.047
2018	1.375.398	276.820	1.098.578	20,13%	1.375.398	651.572	723.826
2017	1.409.314	473.099	936.215	33,6%	1.409.314	659.698	749.616
2016	1.341.453	449.508	891.945	33,51%	1.341.453	631.686	709.767
2015	1.289.320	434.388	854.932	33,7%	1.289.320	598.667	690.653
2014	1.165.381	389.689	775.692	33,44%	1.165.381	541.554	623.827
2013	1.157.190	460.112	697.078	39,8%	1.157.190	529.129	628.061

İpotekli ve Diğer Konut Satışları ile İlk Satış ve İkinci El Satış Konut Sayıları Haziran 2023 (TÜİK)  
\*2023 yılı verileri Ocak-Temmuz dönemine aittir

Bahçeşehir Üniversitesi Ekonomik ve Toplumsal Araştırmalar Merkezi (Betam)' nin sahibinden.com Emlak kategorisindeki ilan verenlerin ilanlarda belirttiği bilgilere dayanarak aylık yayınladığı rapora göre;

Geçen yılın temmuz ayına göre Türkiye genelinde ortalama satılık konut ilan m2 cari fiyatı yüzde 82,7 artarak 22.866TL olmuştur. Satılık konut ilan m2 cari fiyatları aynı dönemde İstanbul'da yüzde 67,6, Ankara'da yüzde 103 ve İzmir'de yüzde 91,2 artmıştır. Ortalama satılık konut m2 fiyatları İstanbul'da 32.000 TL, Ankara'da 16.852 TL ve İzmir'de 26.071 TL olmuştur. Türkiye genelinde ve üç büyük ilde hazirandan temmuza cari satılık konut fiyatlarındaki artışın aylık enflasyondan daha düşük olması sonucu enflasyondan arındırılmış (reel) satış fiyatları hem ülke genelinde hem de üç büyük ilde düşmüştür.

Hazirandaki uzun bayram tatili sebebi ile yavaşlayan konut piyasasının temmuzda canlandığı görülmektedir. Konut talebi endeksi haziran kıyasla yüzde 26,4 artmıştır. Konut piyasasındaki canlılık göstergesi olarak izlediğimiz satılan konutların satılık ilan sayısına oranı hem ülke genelinde hem de üç büyükşehirde artmıştır. Ancak, konut piyasasında bir diğer canlılık ölçütü olarak kullandığımız satılık konut ilanlarının ne kadar süre yayında kaldıklarını gösteren kapatılan ilan yaşı geçen aya kıyasla ülke genelinde ve üç büyükşehirde artmıştır.

Satılık konut fiyatlarındaki yıllık artış oranı geçen 4 ayda olduğu gibi Türkiye genelinde düşmüştür. Haziranda yüzde 86,5 olan yıllık fiyat artışı temmuzda yüzde 82,7'ye gerilemiştir. Geçen yılın aynı ayında 12.512 TL olan ülke geneli ortalama satılık konut ilan m2 fiyatı 22.866 TL'ye yükselmiştir.

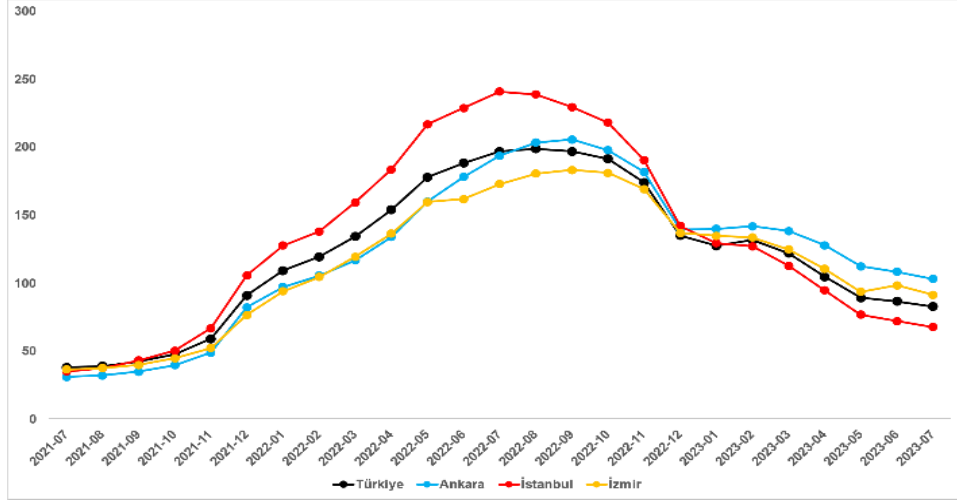

Türkiye ve üç büyük ilde satılık konut ilan fiyatlarının yıllık değişimi (%)  
Kaynak: sahibinden.com, Betam

Haziran ayındaki değerleriyle kıyaslandığında, satılık konut cari fiyatlarındaki yıllık artış oranının üç büyükşehirde de düştüğü görülmektedir. Hazirandan temmuza yıllık artış oranı İstanbul'da yüzde 72,1'den yüzde 67,6'ya, Ankara'da yüzde 108,2'den yüzde 103'e, İzmir'de ise yüzde 98,3'ten yüzde 91,2'ye gerilemiştir. Satılık konut ilan m<sup>2</sup> ortalama fiyatları Haziran ayına göre İstanbul'da 32.000 TL'ye, Ankara'da 16.852 TL'ye ve İzmir'de 26.071 TL'ye yükselmiştir.

Aşağıdaki tablo ilan satış fiyatlarının büyükşehirler düzeyinde ölçülen en yüksek ve en düşük yıllık değişimlerini göstermektedir. İlan satış fiyatları temmuz ayında da geçen yılın aynı ayına kıyasla bütün büyükşehirlerde artmıştır. Satılık konut m<sup>2</sup> fiyatlarında en hızlı artışın görüldüğü iller: Ordu (yüzde 114,3), Malatya (yüzde 113,6), Van (yüzde 108), Manisa (yüzde 105,7) ve Eskişehir'dir (yüzde 104,5). En düşük artışların görüldüğü iller ise Kayseri (yüzde 74), Muğla (yüzde 71,3), Şanlıurfa (yüzde 69,7), İstanbul (yüzde 67,6) ve Diyarbakır (yüzde 60,2) olmuştur.

İller	2022 Temmuz m <sup>2</sup> Fiyatı	2023 Temmuz m <sup>2</sup> Fiyatı	Satılık Fiyat Değişimi (%)
Türkiye Ortalaması	12512	22866	82,7
Ordu	7778	16667	114,3
Malatya	6316	13490	113,6
Van	6500	13517	108,0
Manisa	7577	15588	105,7
Eskişehir	8148	16667	104,5
Kayseri	6200	10788	74,0
Muğla	25000	42825	71,3
Şanlıurfa	6800	11538	69,7
İstanbul	19091	32000	67,6
Diyarbakır	7742	12400	60,2

Kaynak: sahibinden.com, Betam

2020 Mayıs'tan itibaren sürekli artan ülke genelindeki reel konut fiyat endeksi (2017=100) 2023 Temmuz'da gerilemiştir. Reel konut fiyat endeksi temmuzda hazirana kıyasla 8,8 puanlık azalışla 205,2 olmuştur. Hazirandan temmuza enflasyon oranı yüzde 9,5 olurken Türkiye genelinde cari konut fiyat artışı aynı dönemde yüzde 5'tir. Temmuzda olağanüstü yüksek enflasyonun yarattığı bu büyük fark reel konut fiyatlarında uzun süre sonra düşüşe yol açmıştır. Reel fiyatların kalıcı olarak inişe geçip geçmediğini söyleyebilmek için henüz erkendir. Bu yüksek artışla birlikte enflasyonun yeniden tırmanışa geçmesi önümüzdeki aylarda satılık konut cari fiyatlarında artışı hızlandırılabilir. Endeksin güncel seviyesi satılık konut reel fiyatlarının 2017 Eylül dönemindeki değerini yüzde 105,2 aştığını göstermektedir.

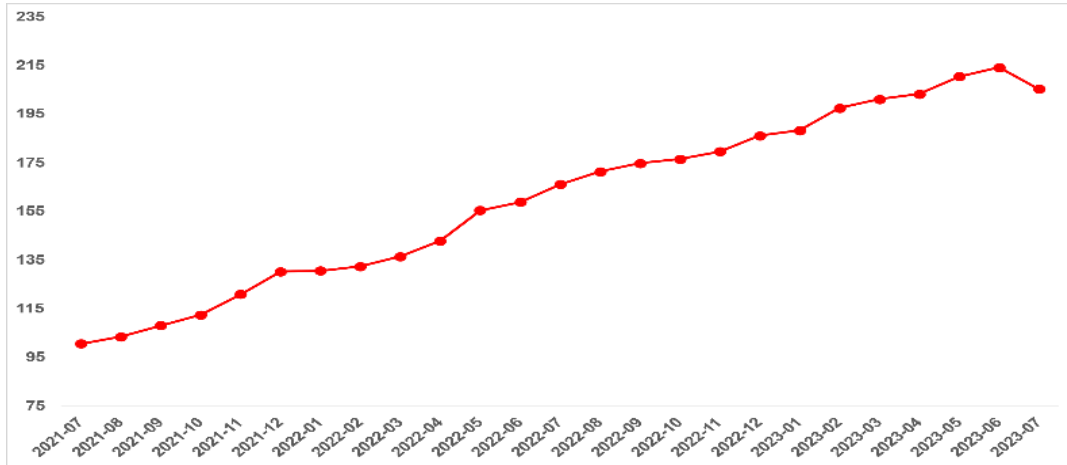

Türkiye genelinde satılık konut reel fiyatlarının yıllık değişimi (%)

Kaynak: sahibinden.com, Betam

Aşağıdaki şekil Türkiye genelinde satılık konutların enflasyondan arındırılmış (reel) fiyatlarındaki yıllık değişim oranını göstermektedir. 2023 Ocak ve şubat aylarında yükselen reel fiyatların artış oranı önceki dört ayda olduğu gibi temmuzda da gerilemiştir. Reel fiyatlardaki yıllık artış oranı hazirandan temmuza 11,3 puan azalarak yüzde 23,6 olmuştur.

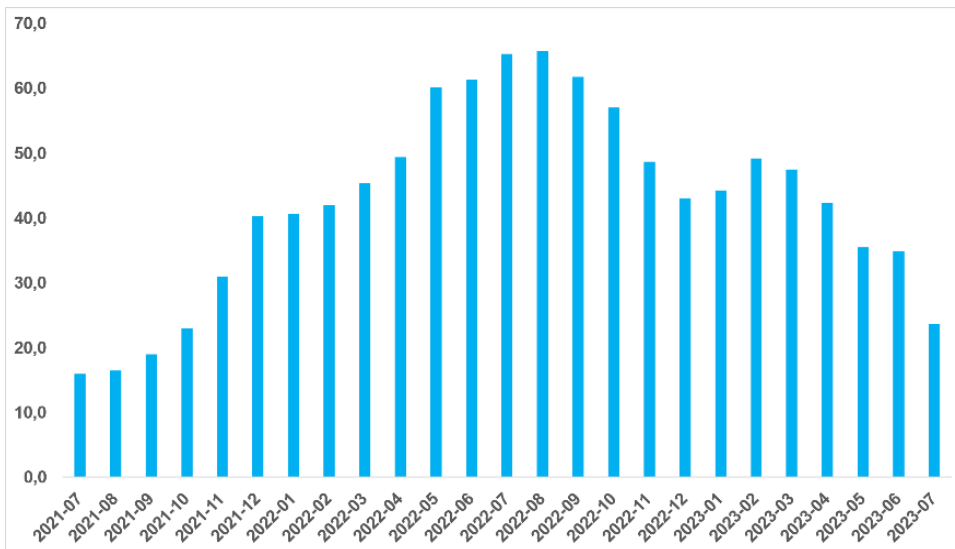

Üç büyük ilde reel satılık fiyatları (2017 Eylül=100), Kaynak: sahibinden.com, Betam

Reel satış fiyatı üç büyükşehirde azalmıştır. Hazirandan temmuza İstanbul, Ankara ve İzmir'de reel konut fiyat azalışı sırasıyla yüzde 4,5, yüzde 3,3, ve yüzde 4,8 olmuştur. Temmuz'da reel konut fiyat endeksi (Eylül 2017=100) İstanbul'da 203,6, Ankara'da 224,7, İzmir'de ise 210,7'ye düşmüştür. Temmuz ayının verileri satılık konut reel fiyatlarının 2017 Eylül'deki seviyesine kıyasla İstanbul'da yüzde 103,6, Ankara'da yüzde 114,7 ve İzmir'de yüzde 110,7 oranında yüksek olduğunu göstermektedir.

2023 Şubat ayındaki depremden sonra belirgin bir düşüş gösteren konut talebi, mart ayında bir miktar yükselse de nisandan hazirana düşmüştür. Temmuz ayında ise konut talep endeksinde güçlü bir yükseliş görülmektedir. Haziran ayına kıyasla yüzde 26,4 artan konut talebi endeksi 146,3 seviyesindedir. Konut talebi geçen yılın temmuz ayına kıyasla yüzde 13,7 daha yüksektir.

Konut talep göstergesinde bir ayda görülen bu yüksek artışta yükselen enflasyonun etkili olduğunu söyleyebiliriz. Nitekim önceki raporlarımızda da belirttiğimiz gibi, yükselen enflasyon ortamlarında tasarruf sahipleri birikimlerini konut satın alarak değerlendirmek istemektedirler. Bu yüzden enflasyon oranı yükselirken konut talebi de artmaktadır. Ancak, konut talep göstergesinde bir ayda görülen bu belirgin artışın sadece enflasyonla açıklanamayacağını da belirtmek isteriz. Hatırlatmak gerekirse, haziranda uzun süren bayram tatili sebebiyle konut talebi olması gerekenden daha düşüktü. Temmuzda uzun süreli bir tatil olmamasının konut talebini yükselten bir diğer etken olduğunu söyleyebiliriz.

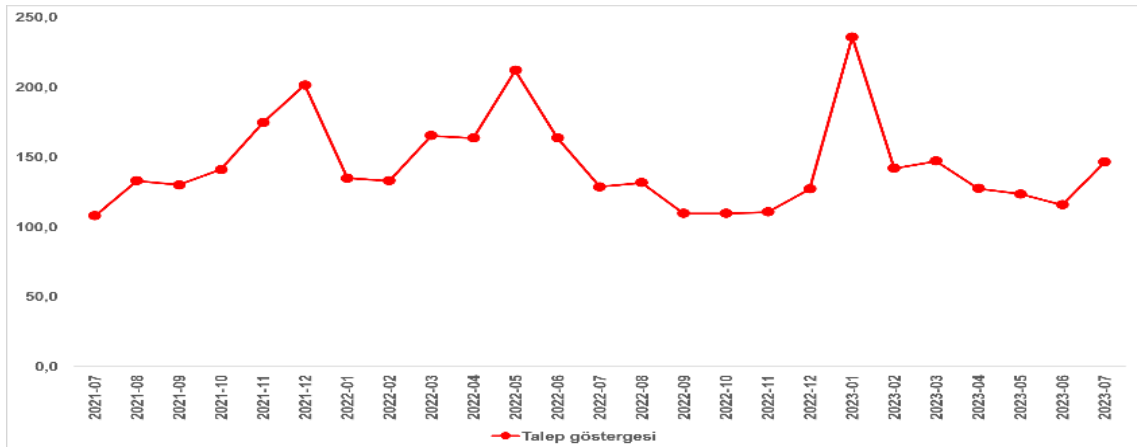

Talep göstergesi (2020 Şubat=100), Kaynak: sahibinden.com, Betam

Türkiye genelinde ortalama kiralık konut ilan m2 fiyatındaki yıllık artış oranı haziranda yüzde 121,1 olmuştur. Ülke genelinde ortalama kiralık konut ilan m2 fiyatı 124,1 TL'ye yükselmiştir. Yıllık kira artış oranı İstanbul'da yüzde 109,5, Ankara'da yüzde 188,9, İzmir'de ise yüzde 139,7 olmuştur. Ortalama kiralık konut ilan m2 fiyatları İstanbul'da 161 TL, Ankara'da 111 TL, İzmir'de ise 131TL'dir. Enflasyondan arındırılmış (reel) kira fiyatları ülke genelinde, İstanbul'da ve İzmir'de düşerken Ankara'da artmıştır.

Kiralık konut talep göstergesi hazirana kıyasla yüzde 23,4 geçen yılın temmuz ayına kıyasla yüzde 25,4 artmıştır. Kiralık konut piyasasında bir canlılık göstergesi olarak kullandığımız kiralanan konut sayısının kiralık ilan sayısına oranı hem ülke genelinde hem de üç büyükşehirde artmıştır. Öte yandan, kiralık konut piyasasındaki bir diğer canlılık göstergesi olan ve kiralık ilanlarının ne kadar süre yayında kaldığını ölçen, kapatılan kiralık ilan yaşı ülke genelinde ve İzmir'de düşerken İstanbul'da ve Ankara'da yükselmiştir.

Türkiye genelinde kira fiyatlarının yıllık değişiminde geçtiğimiz ay olduğu gibi yükselmiştir. Haziranda yüzde 110,8 olan yıllık kira fiyatlarının yıllık artış oranı temmuzda yüzde 121,1'e yükselmiştir. Geçen yılın aynı döneminde 56,1 TL olan Türkiye geneli güncel ortalama m2 kira fiyatı 124,1 TL olmuştur.

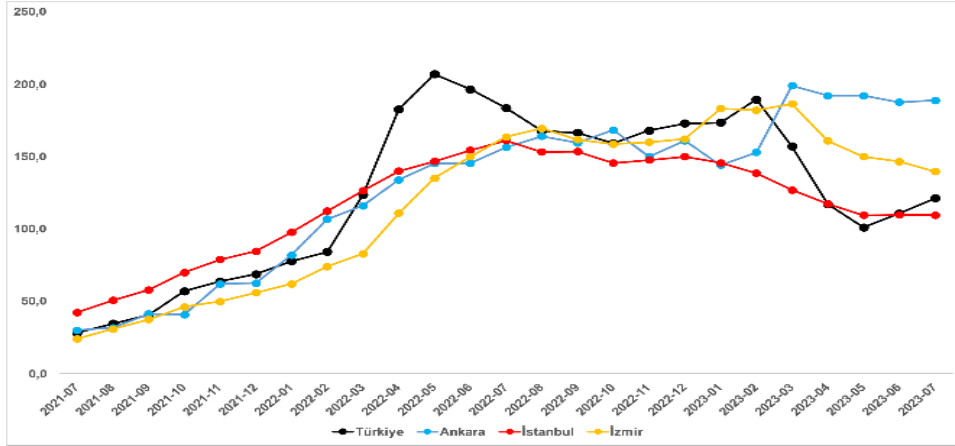

Türkiye ve üç büyük ilde bir önceki yılın aynı ayına göre cari kira fiyatı değişimi (%)  
Kaynak: sahibinden.com, Betam

Kiralık ilan m<sup>2</sup> fiyatlarındaki yıllık artış oranları Ankara'da artmış, İstanbul'da neredeyse sabit kalmış, İzmir'de düşmüştür. Yıllık kira fiyatı artış oranı hazirandan temmuza İstanbul'da yüzde 109,7'den yüzde 109,5'e İzmir'de yüzde 146,6'dan yüzde 139,7'ye gerilerken Ankara'da yüzde 187,5'tenyüzde 188,9'a yükselmiştir. Ortalama kiralık konut ilan m<sup>2</sup> fiyatları İstanbul'da 161TL, Ankara'da 111TL, İzmir'de 131TL'dir.

Temmuz ayında yıllık ortalama kira artışı ülke genelinde yüzde 121,1 olurken büyükşehirlerdeki cari kira artış hızları farklılık göstermektedir. En yüksek fiyat artışı görülen iller: Trabzon (yüzde 242,3), Ordu (yüzde 224,8), Malatya (yüzde 218,2), Diyarbakır (yüzde 192,8) ve Erzurum'dur (yüzde 189). En düşük kira artışının görüldüğü iller: Kayseri (yüzde 116,4), İstanbul (yüzde 109,5), Adana (yüzde 102,9), Antalya(yüzde 86,8) ve Muğla'dır (yüzde 55,2). Temmuz verilerine göre bütün büyükşehirlerdeki yıllık kira fiyatı artış oranı yıllık TÜFE enflasyon oranından (yüzde 47,8) yüksektir.

İller	2022 Temmuz m <sup>2</sup> Fiyatı	2023 Temmuz m <sup>2</sup> Fiyatı	Yıllık Cari Kira Artışları (%)
<b>Türkiye Ortalaması</b>	<b>56,1</b>	<b>124,1</b>	<b>121,1</b>
Trabzon	21,3	72,7	242,3
Ordu	23,4	76,0	224,8
Malatya	20,0	63,6	218,2
Diyarbakır	25,8	75,6	192,8
Erzurum	17,3	50,0	189,0
Kayseri	23,8	51,5	116,4
İstanbul	76,9	161,2	109,5
Adana	35,6	72,2	102,9
Antalya	76,5	142,9	86,8
Muğla	128,8	200,0	55,2

Yıllık kira artışlarının en yüksek ve en düşük olduğu iller – 2023 Temmuz  
Kaynak: sahibinden.com, Betam

Türkiye genelinde enflasyondan arındırılmış (reel) kiralarda yıllık artış oranı geçen ayın aksine düşmüştür. Reel kiralardaki yıllık artış oranı temmuzda yüzde 49,6 olmuştur. Benzer şekilde, reel kira fiyat endeksi aylık cari fiyat artışının (yüzde 4,2) TÜFE artışından (yüzde 9,5) daha düşük olması sonucu geçen aya kıyasla 10,5 puan azalarak 205,7 olmuştur. Buna göre reel kira fiyatı, 2017 Eylül ayındaki referans dönemine göre %49,6 düşmüştür.

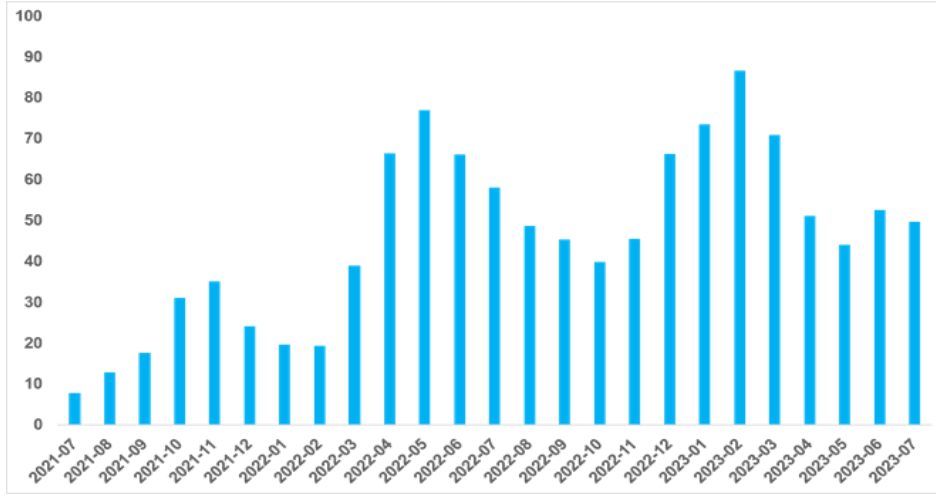

Türkiye reel kira fiyatlarının yıllık değişimi (%)

Kaynak: sahibinden.com, Betam

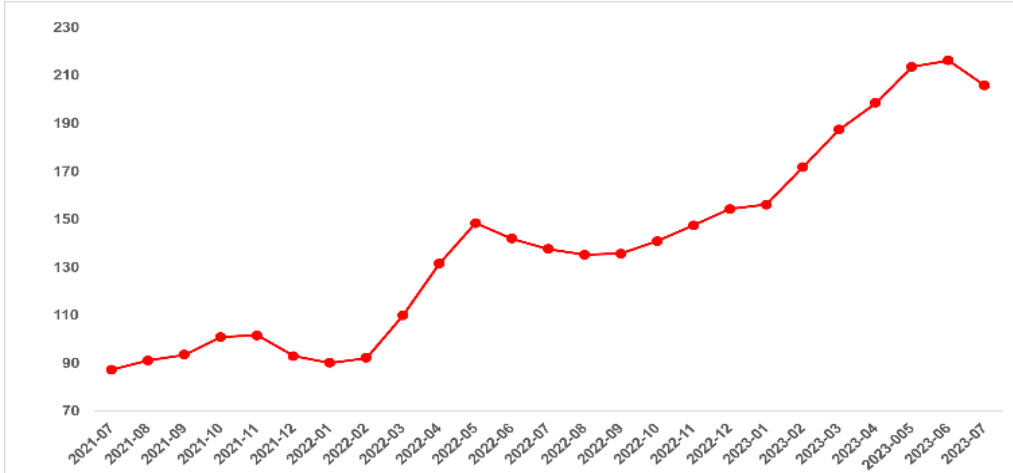

Türkiye genelinde reel kira endeksi (2017 Eylül=100), Kaynak: sahibinden.com, Betam

Reel fiyatlar 2017 Eylül ayı referans alınarak hesaplanmıştır. Bu değer 100'den büyük (küçük) olması reel kira fiyatlarının referans döneme kıyasla yükseldiğini (düştüğünü) göstermektedir.

Şekil 7, ülke genelindeki kiralık konut talebinin seyrini göstermektedir. Kiralık konut talebi göstergesi 6 farklı verinin birleştirilmesiyle oluşturulmuştur. Bu veriler; ilanların görüntülenme sayısı, ilanların favoriye eklenme sayısı, ilan sahiplerine gönderilen toplam mesaj sayısı, sahibinden.com uygulaması üzerinden yapılan toplam telefon araması sayısı, Google Analytics'ten edinilen sahibinden.com mobil ve web platformlarında kiralık emlak kategorisine ve ilgili aya ait kullanıcı ve sayfa görüntüleme sayılarından oluşmaktadır.

Kiralık konut talebi göstergesi oluşturulurken bu serilerin 2020 Şubat ayındaki değerleri ayrı ayrı 100'e eşitlenmiş, diğer aylardaki değerleri ise buna göre oranlanarak hesaplanmıştır. Ardından bu göstergelerin ağırlıklı ortalaması alınarak yeni talep göstergesinin ilgili aydaki değeri hesaplanmıştır. Bu göstergenin yükselmesi konut talebinin arttığını, düşmesi ise konut talebinin azaldığını belirtmektedir. Talep göstergesindeki artış ya da azalış miktarı ise konut talebinin ne ölçüde değiştiği hakkında bilgi vermektedir.

Kiralık konut piyasasında talebin önemli bir özelliği de mevsimsel etkiye açık olmasıdır. Mevsimsel etki Şekil 7'de açıkça gözlemlenmektedir: Nisan ve Eylül ayları arasında artan talep, izleyen aylarda azalmakta, kış aylarında ise nispeten durağan bir seyir izlemektedir. Bahar ve yaz aylarında kiralık konut talebinde ortaya çıkan bu yükselişte tayinle il değiştirenlerin ve üniversite öğrencilerinin etkili oldukları düşünülebilir. Bu nedenle talep yorumlanırken mevsimsel etkiler göz önünde tutulmalıdır.

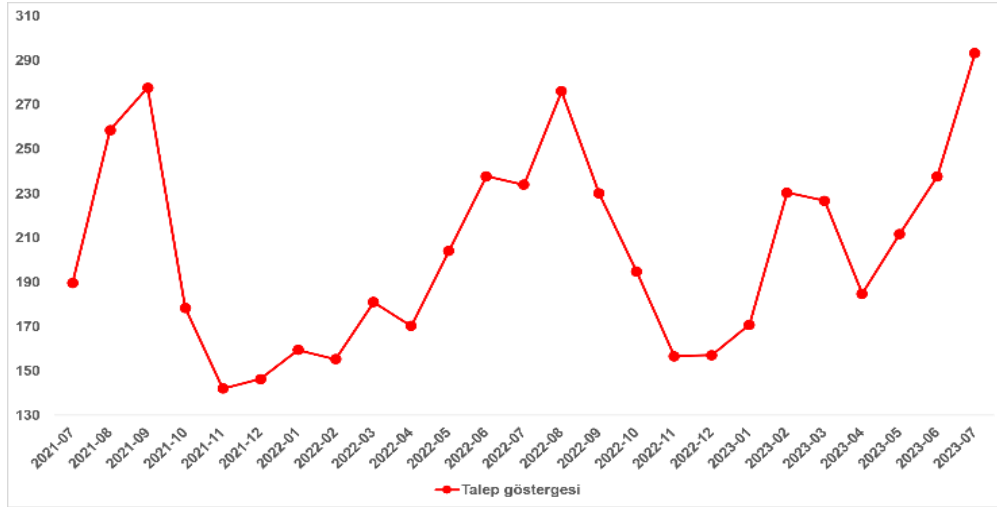

Talep göstergesi (2020 Şubat=100) Arama sayılarına ait veri 2020 Şubat ayından itibaren mevcut olduğundan talep göstergesi bu tarihten sonraki dönemde hesaplanmıştır.

Kaynak: sahibinden.com, Betam

#### OFİS VE TİCARİ GAYRİMENKUL PİYASASI

- Genel olarak, özellikle daha yeni jenerasyondaki çalışanlar tam zamanlı olarak ofise dönmek istemiyorlar. İş gününün belirli günlerinde ofis içerisinde, belirli günlerinde ise ofis dışında çalışma şeklinde uygulanan hibrit çalışma düzeni yaygınlaşarak kalıcı hale geldi.
- Uzaktan çalışmanın yaygınlaşmasıyla ve ofislerdeki çalışma alanı azalırken, çalışanlar için ayrılan sosyal ve ortak kullanım alanları arttı. Çalışanların beklentisi doğrultusunda ofisler, çalışma alanı fonksiyonu yanına sosyalleşme alanı kavramını da ekledi. Ancak, kişi başına düşen ideal brüt ofis alanında azalma oldu.
- Uzaktan çalışma alışkanlığının oluşması, firmaları daha esnek hale getirdi. Esnek çalışma ve hazır ofislere olan talebin artmasıyla hazır ofis arzında ciddi bir artış oldu.
- Firmalar, pandemi ve depremden sonra İstanbul ve deprem riski olan alanlara alternatif lokasyonlara yöneldiler. İstanbul'daki bazı firmalar Ankara'da da ofis açtılar. Pek çok firma da olası bir İstanbul depreminde şehirden tahliye ve minimum kesintiyle uzaktan veya başka ilden çalışmayı sağlayacak afet risk senaryolarını çalışıyor.
- Merkez ofisi İstanbul'da olup uzaktan çalışma modeliyle şehir dışından ve özellikle güneydeki bölgelerden çalışanların sayısı arttı.
- Önümüzdeki dönemde yeni ofis binalarının ESG (Environmental, Social, Governance - Çevresel, Sosyal, Yönetişim) kriterlerini karşılayacak şekilde inşa edilmesi ve eski ofis binalarının da depreme dayanıklı ve ESG kriterlerini karşılayacak şekilde modernizasyonu gündemdeki konu olacak.
- Firma ve çalışanların tercihleri doğrultusunda zemini daha sağlam olan bölgeler ve depreme dayanıklı olduğu düşünülen ofis projelerinin ön plana çıkması bekleniyor.

2023'ün ilk yarısı, Türkiye Genel Seçimleri öncesi belirsizliklerle geçerken; dönem seçim sonrası kabinenin kurulup yeni ekonomik politikaların yürürlüğe girmesi ile sonlanmıştır. Ayrıca 6 Şubat'ta Türkiye'nin doğu illerini etkileyen deprem felaketi ile deprem ülkesi olan Türkiye'de yapı arzı hakkında çeşitli tartışmalar gün yüzüne çıkmış ve ticari gayrimenkullerde deprem dayanıklılık raporları başta olmak üzere zemin ve temel etüt raporları kullanıcılar ve yatırımcılar tarafından öncelikli olarak talep edilmeye başlanmıştır. (Gyoder, 2023, 2.Çeyrek Raporu)

2023 yılının ilk yarısında İstanbul ofis pazarında genel arz 6,46 milyon m<sup>2</sup> olarak sabit kalmıştır. Yılın ilk çeyreğinde gerçekleşen kiralama işlemleri toplamı ise 34.589 m<sup>2</sup> iken, ikinci çeyrekte 72.603 m<sup>2</sup> kaydedilmiştir. Böylece yılın ilk yarısında gerçekleşen kiralama işlemi toplamı 107.192 m<sup>2</sup>'ye ulaşmıştır. Bir önceki yılın aynı dönemine göre %50'den fazla oranda düşüş göstermiştir. Metrekare bazında ise anlaşmaların, %23,1'i MİA'da gerçekleşmiş olup bir önceki yılın aynı dönemine kıyasla düşüş kaydedilmiştir. MİA dışındaki işlemlerin %54,3'ü Anadolu yakasında ve %22,6'sı ise Avrupa yakasında gerçekleşerek bir önceki yılın aynı dönemine kıyasla tüm bölgelerde düşüş kaydedilmiştir. Başlıca yeni kiralama işlemleri arasında; Polat Holding (11.000m<sup>2</sup>, Polat Piyalepaşa), Boeing (3,233, Teknopark İstanbul), Maersk (3,000, Akkom Cessas Plaza), Repcon (2,500, Unilever), Mastercard (2,054, Smart Office - Maslak One), Martı Container (2,010, Akel İş Merkezi), Migros (1,928, NidaKule Batı), 3M (1,560, NidaKule Güney), Strauman Implant (1,530, Torun Center), Dünya Sağlık Örgütü (1,530, Torun Center), Yonpaş Orman Urunleri (1,530, Torun Center) bulunmaktadır. Birincil ofis kiralaları ise 37 ABD\$ olarak seyrederken, geçen yıla kıyasla ofis kiralaları dolar bazında %60,9 oranında artış göstermiştir. Son beş yılın en yüksek seviyesinde yerini bu çeyrekte koruyan birincil ofis kiralaları en son 2017 yılının üçüncü çeyreğinde ABD\$ 37 seviyelerinde kaydedilmiştir.

Genel sektör görünümüne bakıldığında ise dekorasyonlu ofislere olan talebin artışı dikkat çekmektedir. İnşaat maliyetlerinin yükselmesiyle şirketlerin ilk yatırım maliyetlerinin artmış olması hazır ve 2.el dekorasyonlu ofislere olan talebi arttırmıştır. Pandemi döneminde de rağbet gören hazır ofislerin boşluk oranlarının azaldığı ve bu durumun kiralar üzerinde yukarı yönlü bir baskı yarattığı görülmektedir. Ayrıca pandemi sonrası artan nitelikli A sınıfı ofis talebiyle birlikte MİA bölgesinde boşluk oranları ciddi düşüş kaydetmiştir. Özellikle Levent bölgesinde, tek mülkiyetli yapıya sahip binalarda boşluk oranı 2021 yılında %20'lerde seyrederken, 2022 yılı ve 2023 yılının ilk yarısında %12 kaydedilmektedir. Diğer taraftan Şeker Kule gibi fonksiyon değişikliğine giden binalar piyasadaki arz sıkıntısını derinleştirmektedir. Bu durumda boşluk oranlarındaki düşüş ve arz kısıtlılığı neticesinde ABD\$ bazında birincil kiralarda geçen yıla kıyasla bu çeyrekte %61'lik bir artış kaydedilmiştir. Önümüzdeki dönemde yükselen talebin ve boşluk oranlarındaki düşüşün devam edeceği ve birincil kiralar üzerinde yukarı yönlü hareketin sürekliliğini koruyacağı öngörülmektedir.

ABD'deki ofis boşlukları, hibrit çalışma modellerine yönelik artan trend, küresel ekonomik durgunluk ve buna bağlı işten çıkarmalar gibi çeşitli faktörlere bağlı olarak artmıştır. Diğer yandan, Avrupa'da artık modern çalışma ortamlarının gereksinimlerini karşılamayan eski ofis arzından dolayı boşluk oranlarında artış görülmektedir. Cushman & Wakefield | TR International'ın Obsolescence Equals Opportunity raporuna göre; 2030'a kadar, binaların özelliklerinin iyileştirilmesi için yakın önlemler alınmadığı sürece, ofis arzının en fazla %24'ünün kiracı gereksinimlerini karşılamak için uygun olacağı açıklanmıştır. Bu tartışmaların ortasında, İstanbul'da ise ofise dönüşün etkisiyle birlikte artan ofis kullanımına bağlı olarak boşluk oranlarında ciddi bir düşüş görülmektedir. 17 Nisan'da küresel çapta öneme sahip İstanbul Uluslararası Finans Merkezi'nin bankalar etabı açıldı. Böylece, Vakıfbank, Ziraat Bankası ve Halk Bank'ın ilgili birimleri faaliyete geçti. Diğer etaplarında bu yıl içerisinde tamamlanarak yaklaşık 1,5 milyon m<sup>2</sup> arzın pazara katılacağı öngörülmektedir. Bu arzın yaklaşık %50'si kamu bankaları ve kamu kurumları tarafından kullanılacaktır.

Propin 2023, 2.Çeyrek Araştırma Raporuna göre; İstanbul Ofis Pazarı'nın 2023 2. Çeyrek Dönemi özet verileri şu şekildedir:

- Merkezi İş Alanı (MİA)'nda A sınıfı ofis binalarındaki boşluk oranı %21,9; B sınıfı ofis binalarındaki boşluk oranı %11,9 oldu. MİA'da kira ortalaması A sınıfı ofis binalarında 21,2 ABD Doları /m<sup>2</sup> /ay; B sınıfı ofis binalarında 7,1 ABD Doları /m<sup>2</sup> /ay olarak hesaplandı.
- MİA Dışı-Avrupa'da A sınıfı ofis binalarındaki boşluk oranı %11,4; A sınıfı ofis binalarındaki kira ortalaması 10,3 ABD Doları /m<sup>2</sup> /ay seviyesindeydi.
- MİA Dışı-Asya'da A sınıfı ofis binalarındaki boşluk oranı %12,2; kira ortalaması 13,7 ABD Doları /m<sup>2</sup> /ay olarak kaydedildi.
- En yüksek kira talep edilen bölge 2023 ikinci çeyrek dönemde MİA'da yer alan Levent bölgesi oldu. Bu bölgede talep edilen en yüksek kira rakamı 42 ABD Doları /m<sup>2</sup> /ay olarak belirlendi.

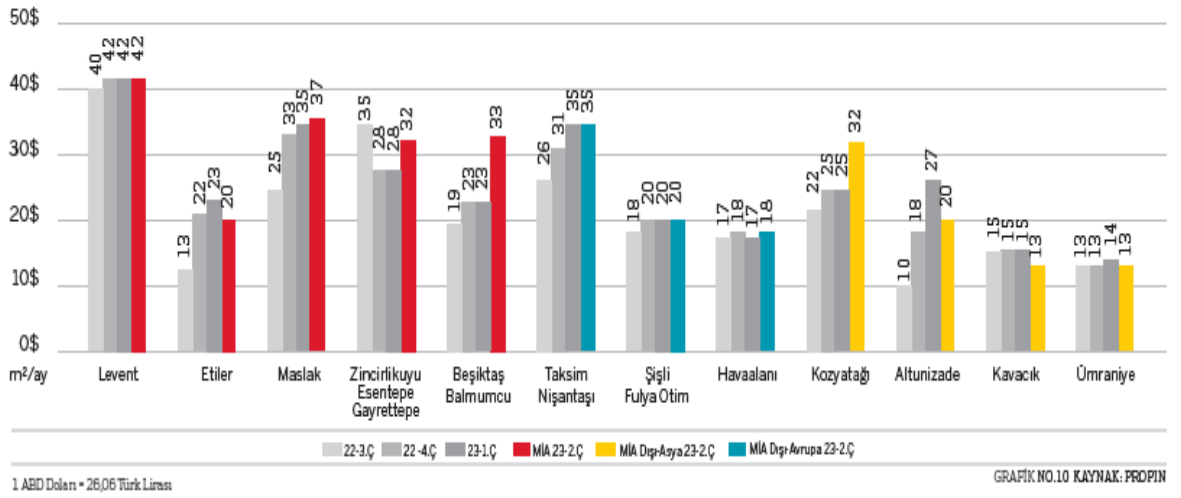

Piyasada kiracıların talep ettikleri nitelikte boş ofis arzının giderek azaldığını gözlemliyoruz. Nitelikli ofislere olan talepteki artışa karşılık, arza yeni ofis stoku eklenmemesinin kira fiyatlarının artmasında en büyük etken olduğunu düşünüyoruz. 2023 yılı ilk yarısında yaklaşık 26.285m<sup>2</sup> yeni kiralama işlemi gerçekleşti. Bu işlemlerin %36,4'ü Kozyatağı/Ataşehir bölgesinde, %22,3'ü MİA bölgesinde, %20,6'sı İstanbul Doğu bölgesinde gerçekleşti. Pandemi dönemi başında yeni kiralama talebinin sınırlı kalmasından dolayı artan A sınıfı ofislerdeki boşluk oranları, 2021 yılından itibaren firmaların kademeli olarak ofise dönüşlerinin yarattığı talep artışıyla beraber tekrar düşmeye başlamıştı. 2022 yılında ise boşluk oranlarındaki bu düşüş, arz artışının talep artışı karşısında sınırlı kalmasıyla hız kazandı. 2023 yılının ilk yarısında da ofis boşluk oranları bu eğilimi devam ettirdi ve 421 baz puanı azalarak İstanbul genelinde boşluk oranı %14,9 olarak gerçekleşti. Artan nitelikli ofis talebi nedeniyle müşterilerin A sınıfı ofis bulmakta zorluk yaşadığını gözlemliyoruz.

Önümüzdeki üç yıl içerisinde İstanbul A sınıfı kiralanabilir ofis arzına eklenecek 890.995m<sup>2</sup> ofis alanı bulunuyor. Stoka eklenecek bu ofis alanının %79'u Kozyatağı/ Ataşehir, %15'si MİA ve %6'sı Maslak bölgelerinde yer alıyor. Bu dönemde inşaat aşamasındaki projelerde yavaşlama yaşanmasının yanı sıra, planlama aşamasında olan projeler de sınırlı kaldı. 2023 yılının ilk yarısında da bir önceki dönemdeki gibi boşluk oranının hızlı bir şekilde düşmesine rağmen, artan maliyetler ve özellikle İstanbul Finans Merkezi'nde arza eklenmesi beklenen ofis stoku dolayısıyla geliştiriciler ofis projesi geliştirme konusunda isteksiz kalmaya devam ediyor.

İstanbul Finans Merkezi projesinin 2023 yılında tamamlanması bekleniyor. Böylece mevcut stoka eklenecek olan yaklaşık 703.000m<sup>2</sup> ofis stoku bölgedeki boşluk oranında artışa neden olacak. Fakat projede yer alacak finans kuruluşlarının taşınma işlemlerinden sonra, bu alana yeni taşınmaların da gündeme gelmesini bekliyoruz. 2023 ve 2024 yılında da azalmaya devam etmesi beklenen boşluk oranlarının İstanbul Finans Merkezinin açılmasıyla yerini artışa bırakmasını bekliyoruz.

2023 yılında da hibrid çalışma modelini kalıcı hale getirmeyi planlayan şirketlerin sayısı oldukça arttı. Ofis binalarındaki çalışma alanı ağırlığı azalmasına rağmen, sosyal alanların artmasıyla beraber toplam talep tarafında belirgin bir daralma söz konusu olmadı. Eski ve özellikle pandemi sonrası dönemde oluşan ihtiyaçlara altyapısı cevap veremeyen binalardaki kullanıcıların yeni ofis binalarına doğru yer değiştirme planları, talebi canlı tutmaya devam ediyor. 2023 yılında ofis piyasasında açılabilir camlara, teras alanlarına, taze hava ile havalandırma sistemine, dezenfekte edilen soğutma-ısıtma sistemlerine ve akıllı teknolojiye sahip binalara olan talebin artarak devam edeceğini düşünüyoruz. (Colliers International, 2023, İlk Yarı Raporu).

#### Ticari Gayrimenkulde Öne Çıkan İller

İl	Ticari Gayrimenkul Ortalama Birim Satış Fiyatı (TL/m <sup>2</sup> )	Dükkan ve Mağazalar Ortalama Birim Satış Fiyatı (TL/m <sup>2</sup> )	Ofis ve Bürolar Ortalama Birim Satış Fiyatı (TL/m <sup>2</sup> )
İstanbul	₺35.398	₺33.484	₺42.394
İzmir	₺28.845	₺28.564	₺31.968
Bursa	₺21.244	₺22.602	₺20.681
Ankara	₺22.303	₺22.344	₺26.042
Antalya	₺29.939	₺29.141	₺31.748
Kocaeli	₺21.218	₺21.762	₺20.170
Adana	₺18.624	₺19.812	₺18.343

Kaynak: Endeksa  
\*Haz23 itibarıyla.

	Ç4'22			Ç1'23			Ç2'23		
<b>Avrupa Yakası</b>	Stok (bin m <sup>2</sup> )	Boşluk Oranı (%)	Birincil Kira (\$/m <sup>2</sup> /ay)	Stok (bin m <sup>2</sup> )	Boşluk Oranı (%)	Birincil Kira (\$/m <sup>2</sup> /ay)	Stok (bin m <sup>2</sup> )	Boşluk Oranı (%)	Birincil Kira (\$/m <sup>2</sup> /ay)
Levent - Etiler	886	9,0	35	886	8,4	37	886	8,4	37
Maslak	927	18,4	20	927	18,9	22	927	18,9	22
Z.Kuyu - Şişli Hattı	529	8,2	25	529	8,0	25	529	8,0	25
Taksim ve Çevresi	187	10,3	15	206	6,6	15	206	6,6	15
Kağıthane	289	21,1	13	309	25,2	13	309	25,2	13
Beşiktaş *	105	14,7	20	105	18,8	20	105	18,8	20
Batı İstanbul **	673	4,7	10	674	4,0	10	674	4,0	10
Cendere-Seyrantepe	376	37,2	10	376	35,6	13	376	35,6	13
<b>Anadolu Yakası</b>	Stok (bin m <sup>2</sup> )	Boşluk Oranı (%)	Birincil Kira (\$/m <sup>2</sup> /ay)	Stok (bin m <sup>2</sup> )	Boşluk Oranı (%)	Birincil Kira (\$/m <sup>2</sup> /ay)	Stok (bin m <sup>2</sup> )	Boşluk Oranı (%)	Birincil Kira (\$/m <sup>2</sup> /ay)
Kavacık	93	11,4	10	93	4,8	10	93	4,8	10
Ümraniye	745	10,3	12	745	9,9	12	745	9,9	12
Altunizade	86	36,2	13	86	36,2	15	86	36,2	15
Kozyatağı	806	17,7	17	768	14,0	22	768	14,0	22
Doğu İstanbul ***	511	30,0	9	511	28,0	10	511	28,0	10

#### 4.2 - Değerleme Hizmetini Sınırlayıcı-Kısıtlayıcı Faktörler

Herhangi bir kısıtlayıcı faktör bulunmamaktadır.

#### 4.3 - Bilgilerin Kaynağı

Değerleme çalışmasında kullanılan bilgiler; Küçükçekmece Belediyesi ve Kiler Gayrimenkul Yatırım Ortaklığı A.Ş. 'den alınan bilgiler ile kısmen belgeli ve kısmen de şifahi bilgiler sonucu oluşmuştur.

#### 4.4 - Deęeri Etkileyen Faktörler

##### 4.4.1 - Olumlu Faktörler

- \* Gelişen bir bölgede yer almaktadır.
- \* Ulaşılabilirliği iyi durumdadır. Çevre yollarına yakın mesafede konumludur.
- \* Yakın çevresinde nitelikli konut projelerinin bulunduğu gözlemlenmiştir.
- \* Altyapısı tamamlanmış bir bölgede konumludurlar.
- \* Tam mülkiyettir.

##### 4.4.2 - Olumsuz Faktörler

- \* Belirli alıcı kitlesine hitap etmektedir.

## 5 - DEĞERLEME YÖNTEMLERİ

### 5.1 - Pazar Yaklaşımı

Bu yöntemde; değeri belirlenmek istenen taşınmaza emsal olabilecek gayrimenkullerin satış bedellerinin elde edilerek, söz konusu taşınmaz ile nitelik ve niceliklerinin karşılaştırılması yapılmaktadır. Bu konuda en önemli husus emsal gayrimenkullerin gerçek satış bedellerinin elde edilebilmesidir. Benzer özelliklere sahip gayrimenkullerden; satış tarihi itibari ile değer kaybı, kullanım alanlarına ait kıyaslama, çevre düzeni ve arsa alanlarına ilişkin düzeltmelerin yapılması gereklidir. Birim fiyat ya da toplam fiyat olarak elde edilen veriler değerlendirilmesi yapılan taşınmaza uygulanarak değerlendirme bedeline ulaşılmaktadır. Ülkemizde gayrimenkul piyasasının hareketliliği ve tutarsızlığı nedeni ile sağlıklı sonuçlara ulaşabilmek için en çok bu yöntem uygulanmaktadır.

### 5.2 - Yeniden İnşa Etme ( İkame ) Maliyeti Yaklaşımı

Mevcut bir yapının aynısını yeniden inşa etmek fikri üzerine kuruludur. Gayrimenkulün değeri; değerlendirme tarihinde yeniden inşa etmenin maliyeti, boş arsa değeri, arazinin kullanılabilir hale getirilmesinden kaynaklanan harcamalar ve amortisman tutarından oluşmaktadır. Ana prensip olarak mevcut bir gayrimenkulün bina değerinin, hiçbir zaman yeniden inşa etme maliyetinden fazla olamayacağı kabul edilmektedir. Karşılaştırma ve maliyetlere ayırma yöntemleri kullanılmaktadır. Karşılaştırma yönteminde yeni inşa edilen bir gayrimenkulün birim maliyetleri, değerlendirilmesi yapılan taşınmazın değerinin belirlenmesinde kullanılmaktadır. Her iki yapının olumlu/olumsuz özellikleri bulunan değer üzerinden eksiltilir/artırılır. Maliyetlere ayırma yönteminde ise değerlendirilen taşınmazın inşası aşamasında kullanılan malzemeler, işçilik ve projelendirme bedelleri tek tek hesaplanır. Ortaya çıkan değerden; amortisman bedeli düşürülerek gerçek değer oluşturulur.

### 5.3 - Nakit Akışı ( Gelir ) Yaklaşımı

Değeri yalnızca elde edilecek gelire göre saptanabilen taşınmazlarda kullanılabilen bu yöntemde; taşınmazın gelecekte ortaya çıkabilecek faydalarını ve getirdiği net geliri kapitaliz ederek bugünkü değeri belirlenmektedir. Bir yıllık gelirin, gelir oranına bölünmesi ya da gelir katsayısıyla çarpılması sonucu değere ulaşılma yöntemi direkt kapitalizasyon olarak adlandırılmaktadır. İndirgenmiş nakit akışı ise; götürü bedeli uygulanarak gelir modeline yansıtılması, gelirlerin kabul edilebilir bir indirgeme oranı ile bugünkü değerine getirilerek gayrimenkulün değeri saptanması olarak tanımlanmaktadır.

## 6 - DEĞERLEMEDE KULLANILAN YÖNTEMLER

İstanbul ili Küçükçekmece ilçesinde yer alan 1 adet parselle ilişkin yapılmış olan değerlendirme çalışmasında;

- Taşınmazların arsa değerinin tespitinde Pazar Yaklaşımı Yönteminden ve Nakit Akışı ( Gelir ) Yaklaşımı yönteminden yararlanılmıştır.
- Arsa değerinin tespitinde ve Nakit Akışı ( Gelir ) Yaklaşımı yönteminde kullanılan ortalama birim m<sup>2</sup> satış değerlerinin (konut, dükkan, ofis) takdir edilmesinde Pazar Yaklaşımı kullanılmıştır.

### 6.1 - Pazar Yaklaşımı

#### Arsa Emsalleri

#### 1 REMAX EXTRA

Tel 0 (533) 558 85 86

Basın Ekspres Yolu'na yakın konumda, Emsal: 1.75, yapılaşma şartlarında ticaret alanında kalan 382 m<sup>2</sup> yüzölçümlü arsa 26.500.000 TL bedel ile satılıktır. Yapılaşma hakkı daha iyidir.

<b>SATILIK</b>	382 .-M <sup>2</sup>	26.500.000 .-TL	69.372	.-TL/M <sup>2</sup>
----------------	----------------------	-----------------	--------	---------------------

#### 2 COLDWELL BANKER PORT GAYRİMENKUL

Tel 0 553 582 15 71

Mehmet Akif Mahallesinde, Kemal Paşa Caddesine cepheli konumda, Emsal: 2.00, yapılaşma şartlarında konut+ticaret alanında kalan 162,18 m<sup>2</sup> yüzölçümlü arsa 10.890.000 TL bedel ile satılıktır. Yapılaşma hakkı daha iyidir. Araç ve yaya popülasyonu yüksek cadde üzerinde yer almaktadır.

<b>SATILIK</b>	162,18 .-M <sup>2</sup>	10.890.000 .-TL	67.148	.-TL/M <sup>2</sup>
----------------	-------------------------	-----------------	--------	---------------------

#### 3 TURYAP HALKALI

Tel 0 (532) 209 08 15

Halkalı Meydana 200 m mesafede olduğu beyan edilen ticaret+konut alanında kalan 5.200 m<sup>2</sup> yüzölçümlü arsa 375.000.000 TL bedel ile satılıktır.

<b>SATILIK</b>	5200 .-M <sup>2</sup>	375.000.000 .-TL	72.115	.-TL/M <sup>2</sup>
----------------	-----------------------	------------------	--------	---------------------

#### 4 DERELİ EMLAK

Tel 0 (532) 488 30 82

Atatürk Mahallesi'nde, Emsal: 1,50, Hmaks:4 kat yapılaşma şartlarında konut alanında kalan 178 m<sup>2</sup> yüzölçümlü arsa 12.250.000 TL bedel ile satılıktır. İmar hakkı kısmen daha yüksektir. Alan olarak küçük olup, nitelikli projeye uygun değildir.

<b>SATILIK</b>	178 .-M <sup>2</sup>	12.250.000 .-TL	68.820 .-TL/M <sup>2</sup>
----------------	----------------------	-----------------	----------------------------

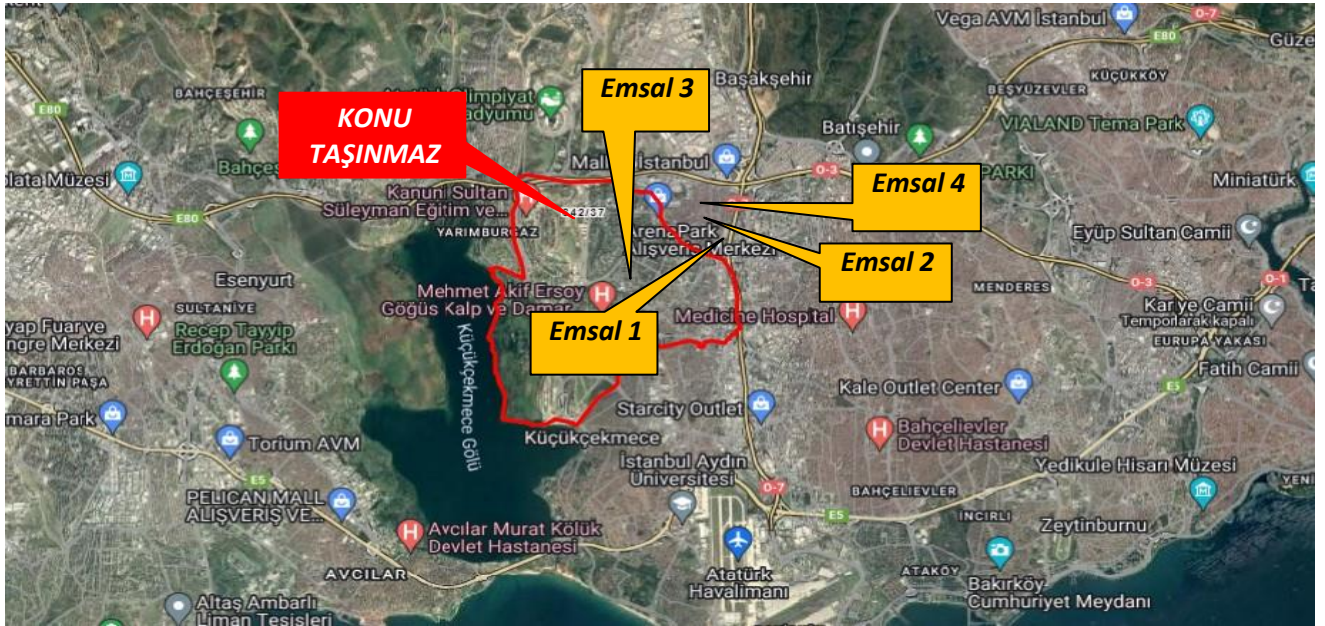

## Konut Emsalleri

### 1- BOSPHORUS CITY



Sinpaş GYO A.Ş. tarafından, 246.092,58 m<sup>2</sup> yüzölçümüne sahip 800 Ada, 4 Parsel üzerinde geliştirilen proje; Yalılar, Yalı Apartmanları, Yeditepe Kuleleri, Göl Kuleler, Saraybahçe Evleri, Erguvan Evleri, Ortaköy Arena Residences olmak üzere toplam 64 blok, 2.828 bağımsız bölüm bulunmaktadır. Genellikle orta-üst ve üst gelir grubuna hitap eden sitede 2 adet açık 1 adet kapalı yüzme havuzu, sosyal tesis, açık-kapalı otopark alanları, mescit, site yönetim binası, spor alanları, alışveriş merkezi ve güvenlik hizmetleri bulunmaktadır.

#### **İKİNCİ EL KONUT EMSALLERİ**

Satılık	Daire Tipi	Alanı	Değeri (TL)	Birim Değeri (TL/m <sup>2</sup> )
Royal Gayrimenkul 0 (532) 250 01 94	1+1 Bahçe katı	92m <sup>2</sup>	3.900.000 TL	42.391 TL/m <sup>2</sup>
Remax Pro 2 0 (553) 471 77 80	2+1 9. kat	110m <sup>2</sup>	4.550.000 TL	41.364 TL/m <sup>2</sup>
BRC Emlak 0 (535) 356 69 44	3+1 Zemin kat	177m <sup>2</sup>	8.250.000 TL	46.610 TL/m <sup>2</sup>
<b>Ortalama</b>				44.063 TL/m <sup>2</sup>

### 2- İSTANBUL SARAYLARI



Toplam 1.200 daireden meydana gelen Sinpaş İstanbul Sarayları'nda stüdyo, 1 oda 1 salon, 2 oda 1 salon ve 3 oda 1 salon daire seçeneklerine yer veriliyor. 119 bin 500 metrekare alan üzerinde yükselen Sinpaş İstanbul Sarayları lokasyon olarak Atatürk Havalimanı'na 10 dakika, TEM'e 5 dakika uzaklıkta yükseliyor. Çeşitli sosyal alanlara yer verilen İstanbul Sarayları'nda basketbol sahası, süs havuzları, yüzme havuzu, güvenlik hizmetleri, kayıkhanesi, tenis kortları, koşu parkurları, fitness merkezi, sauna mevcuttur.

#### **İKİNCİ EL KONUT SATIŞI EMSALLERİ**

Satılık	Daire Tipi	Alanı	Değeri (TL)	Birim Değeri (TL/m <sup>2</sup> )
Atakent N-Aktif 0 (538) 836 14 06	1+1 21.kat	84m <sup>2</sup>	3.600.000 TL	42.857 TL/m <sup>2</sup>
Oytun Emlak 0 (530) 042 59 39	2+1 10.kat	118m <sup>2</sup>	6.000.000 TL	50.847 TL/m <sup>2</sup>
Beta 2 0 (532) 168 00 69	3+1 10.kat	153m <sup>2</sup>	8.750.000 TL	57.190 TL/m <sup>2</sup>
<b>Ortalama</b>				51.690 TL/m <sup>2</sup>

### 3- İSTANBUL LOUNGE



Eroğlu Yapı tarafından 68.307 m<sup>2</sup> yüzölçümlü, 801 ada 9 parsel üzerinde inşa edilmekte olan proje, 757 adet 1+1'den 4+1'e kadar pek çok farklı daire alternatiflerinden oluşmakta olup toplam inşaat alanı 145.720 m<sup>2</sup>'dir. Proje kapsamında sosyal donatılar olarak açık ve kapalı havuz, çocuk havuzu, yürüyüş yolları, bisiklet parkuru, cafe, farklı yaşlara yönelik oyun parkları, tenis kortu, basketbol sahası, mini futbol sahası, çocuk kulübü, açık hava tiyatrosu bulunmaktadır. Projenin toplam inşaat alanı 145.720 m<sup>2</sup>'dir

#### İKİNCİ EL KONUT SATIŞI EMSALLERİ

Satılık	Daire Tipi	Alanı	Değeri (TL)	Birim Değeri (TL/m <sup>2</sup> )
Yeni Gayrimenkul 0 (533) 643 47 27	1+1 Bahçe Katı	89m <sup>2</sup>	4.500.000 TL	50.562 TL/m <sup>2</sup>
Adalet İhraç Tema Gayrimenkul 0 (532) 560 60 28	2+1 2.kat	120m <sup>2</sup>	6.350.000 TL	52.917 TL/m <sup>2</sup>
Sahibinden 0 (532) 233 83 81	3+1 2. kat	155m <sup>2</sup>	8.500.000 TL	54.839 TL/m <sup>2</sup>
	<b>Ortalama</b>			53.159 TL/m <sup>2</sup>

### 4- DUMANKAYA KONSEPT



Dumankaya A.Ş. tarafından, 59.000 m<sup>2</sup> yüzölçümlü, 801 ada 6 parsel üzerinde geliştirilen projede; 1+1, 2+1, 3+1 rezidans ve villa tipi toplam 813 konut bulunacaktır. Proje dâhilinde sosyal aktivite olarak açık yüzme havuzu, sosyal tesis, çocuk oyun alanı, yürüyüş yolları, yansıma havuzları, su kanalları yer almaktadır.

#### İKİNCİ EL KONUT SATIŞI EMSALLERİ

Satılık	Daire Tipi	Alanı	Değeri (TL)	Birim Değeri (TL/m <sup>2</sup> )
Yeliz Akgül 0 (532) 711 87 31	1+1 4. kat	71m <sup>2</sup>	2.950.000 TL	41.549 TL/m <sup>2</sup>
Tam Nokta Atakent 0 (505) 648 46 15	2+1 5.kat	93m <sup>2</sup>	4.400.000 TL	47.312 TL/m <sup>2</sup>
Network Proje 0 (532) 255 23 65	3+1 6. kat	155m <sup>2</sup>	6.000.000 TL	38.710 TL/m <sup>2</sup>
	<b>Ortalama</b>			41.850 TL/m <sup>2</sup>

## 5- TEMA İSTANBUL



Mega karma proje konsepti ile Mesa Holding-Artaş-Öztaş-Kantur&Akdaş ortaklığında geliştirilen Tema İSTANBUL projesi kapsamında; konutlar, Tema WORLD Eğlence alanı, Ticari Birimler yer almaktadır. Tema İSTANBUL Atakent Projesi toplam 1,5 milyon metrekare alan üzerinde inşa edilmekte olup eğlence ve alışveriş alanlarının yer alacağı projenin konut alanı ise 333 bin metrekare olarak belirlenmiştir. Tema İSTANBUL konutları, 1+1 den 4+1 e kadar değişen 3531 daireden meydana gelmektedir. Tema İstanbul'da geniş meydanlar, alışveriş alanları, spa, fitness center, meyve bahçeleri, yüzme havuzları, bisiklet parkuru, spor alanları, tenis kortu, güvenlik, çocuk oyun alanları, eğlence alanları bulunmakta olup projede yaşam başlamıştır.

### İKİNCİ EL KONUT SATIŞI EMSALLERİ

Satılık	Daire Tipi	Alanı	Değeri (TL)	Birim Değeri (TL/m <sup>2</sup> )
Durukan Real Estate 0 532 174 34 86	1+1 8. kat	72m <sup>2</sup>	3.100.000 TL	43.056 TL/m <sup>2</sup>
Pota Yeditepe Gayrimenkul 0 546 468 82 00	2+1 20.kat	122m <sup>2</sup>	6.800.000 TL	55.738 TL/m <sup>2</sup>
Empreal Gayrimenkul 0 (553) 731 87 04	3+1 8. kat	147m <sup>2</sup>	8.500.000 TL	57.823 TL/m <sup>2</sup>
<b>Ortalama</b>				<b>53.959 TL/m<sup>2</sup></b>



### Ticaret Emsalleri

#### 1 Benden Gayrimenkul

Tel 0 (532) 797 20 36

Taşınmaza yakın konumda, Halkalı Merkez'de yer alan 3 katlı, 562 m<sup>2</sup> kullanım alanlı beyan edilen dükkan 25.750.000 TL bedel ile satılıktır.

<b>SATILIK</b>	562 .-M <sup>2</sup>	25.750.000 .-TL	45.819 .-TL/M <sup>2</sup>
----------------	----------------------	-----------------	----------------------------

#### 2 Karademir İnşaat ve Emlak

Tel 0 (533) 055 47 52

Taşınmaza yakın konumda, ana cadde üzerinde yer alan zemin katta konumlu, 45 m<sup>2</sup> kullanım alanlı beyan edilen dükkan 7.800.000 TL bedel ile satılıktır. Küçük alanlı olması nedeni ile birim değeri yüksektir.

<b>SATILIK</b>	45 .-M <sup>2</sup>	7.800.000 .-TL	173.333 .-TL/M <sup>2</sup>
----------------	---------------------	----------------	-----------------------------

#### 3 FYG Gayrimenkul

Tel 0 (532) 273 74 96

Taşınmaza yakın konumda, Halkalı İstasyon 24 Projesi'nde yer alan 2 katlı, 1.000 m<sup>2</sup> kullanım alanlı beyan edilen dükkan 90.000.000 TL bedel ile satılıktır.

<b>SATILIK</b>	1000 .-M <sup>2</sup>	90.000.000 .-TL	90.000 .-TL/M <sup>2</sup>
----------------	-----------------------	-----------------	----------------------------

#### 4 RE Bilson Bakırköy

Tel 0 (552) 378 51 20

Taşınmaza yakın konumda, Halkalı Merkez Mahallesi'nde yer alan cadde üzeri zemin katta konumlu, 100 m<sup>2</sup> kullanım alanlı beyan edilen dükkan 7.500.000 TL bedel ile satılıktır.

<b>SATILIK</b>	100 .-M <sup>2</sup>	7.500.000 .-TL	75.000 .-TL/M <sup>2</sup>
----------------	----------------------	----------------	----------------------------

### 6.1.1 - Emsallerin Değerlendirilmesi

Değerleme konusu taşınmaz imar planı kapsamında net parseldir. Yapılan incelemelerde Halkalı Bölgesinde kalan imarlı parsellerin satılık bilgilerine ulaşılmıştır. Emsal taşınmazlar üzerinden pazarlık payı mevcuttur.

Konut emsalleri değerlendirildiğinde taşınmazların yer aldığı projenin marka değerine, taşınmazın cephesine, katına ve manzarasına göre birim m<sup>2</sup> değerlerinin değişken olduğu görülmüştür. İnşaatı yeni tamamlanmış projelerde yer alan konutların ortalama birim m<sup>2</sup> değerinin 40.000.-80.000.-TL/m<sup>2</sup> aralığındadır. Konu taşınmazlar için oluşturulan nakit akım tablosunda taşınmazların m<sup>2</sup> birim değeri 79.400.-TL/m<sup>2</sup> olarak dikkate alınmıştır.

Dükkan emsalleri incelenmiş olup, emsaller 70.000-170.000.-TL/m<sup>2</sup> birim değer aralığında olduğu görülmüştür. Değerleme konusu parseller üzerinde geliştirilecek üzerindeki olası bir projenin nitelikli bir proje olacağı öngörülerek dükkanlar için ortalama birim m<sup>2</sup> değeri konutların ortalama birim m<sup>2</sup> değerinin ~%50-65 fazlası takdir edilmiştir.

Bölgeden elde edilen emsallerin değerlendirilmesi yapılan taşınmazın özelliklerine bağlı olarak analizi yapılırken aşağıdaki bulunan karşılaştırma tablosu kullanılmıştır. Bu tablonun öncelikli amacı değerlendirme sırasında bölgeden edinilen emsallerin değerlendirilmesi yapılan taşınmaz/taşınmazlara göre durumlarını karşılaştırmaktır. Bu analizde emsal taşınmaz "iyi/küçük" olarak belirtilmişken (-) düzeltme, "kötü/büyük" olarak belirtilmişken (+) düzeltme yapılmaktadır. Emsallerin her birinin taşınmazlara göre farklılıkları olacağından bu oranlarda da farklılıklar oluşabilmektedir. Düzenlenmiş olan karşılaştırma tablosundaki oranların karşılıkları aşağıdaki tabloda gösterilmiştir. Örneğin, emsal taşınmazın alanı değerlendirilmesi yapılan taşınmazın alanından daha büyük ise alana ilişkin yapılacak düzeltme (+) yönde olmaktadır. Düzeltme oranı öngörülürken de yine alan özellikleri karşılaştırılmış ve mesleki deneyimler, şirketimizdeki diğer veriler, sektör araştırmaları ve elde edilen tüm veriler sonucu oluşan tüm unsurlar dikkate alınarak düzeltme oranı takdirinde bulunmaktadır.

		ORAN ARALIĞI
ÇOK KÖTÜ	ÇOK BÜYÜK	20% üzeri
KÖTÜ	BÜYÜK	11% - 20%
ORTA KÖTÜ	ORTA BÜYÜK	1% - 10%
BENZER	BENZER	0%
ORTA İYİ	ORTA KÜÇÜK	-10% - (-1%)
İYİ	KÜÇÜK	-20% - (-11%)
ÇOK İYİ	ÇOK KÜÇÜK	-20% üzeri

EMSAL KARŞILAŞTIRMA TABLOSU (ARSA-TL)				
BİLGİ	DEĞERLEME KONUSU TAŞINMAZ	E-1	E-2	E-3
SATIŞ FİYATI		26.500.000	10.890.000	375.000.000
SATIŞ TARİHİ				
ZAMAN DÜZELTMESİ		BENZER 0%	BENZER 0%	BENZER 0%
ALAN	14.016,17 m <sup>2</sup>	382	163	5.200
BİRİM M <sup>2</sup> DEĞERİ		69.372	66.810	72.115
ALANA İLİŞKİN DÜZELTME		ÇOK KÜÇÜK -22%	ÇOK KÜÇÜK -25%	ORTA KÜÇÜK -10%
İMAR KOŞULLARI	E:1.50	1,75	E:2.00	-
YAPILAŞMA KOŞULLARINA İLİŞKİN DÜZELTME		ORTA İYİ -5%	ORTA İYİ -8%	BENZER 0%
FONKSİYON	Konut	Ticaret	Ticaret+Konut	Konut+Ticaret
FONKSİYONA İLİŞKİN DÜZELTME		ORTA İYİ -5%	BENZER 0%	BENZER 0%
MANZARA		BENZER	ORTA KÖTÜ	BENZER
MANZARAYA İLİŞKİN DÜZELTME		0%	10%	0%
KONUM		KÖTÜ	KÖTÜ	KÖTÜ
KONUMA İLİŞKİN DÜZELTME		20%	20%	20%
DİĞER BİLGİLER	NİTELİKLİ PROJE UYGUN			
DİĞER BİLGİLERE İLİŞKİN DÜZELTME		ÇOK KÖTÜ 30%	ÇOK KÖTÜ 30%	ORTA KÖTÜ 10%
PAZARLAMA PAYINA İLİŞKİN DÜZELTME		-8%	-8%	-8%
TOPLAM DÜZELTME		10%	19%	12%
DÜZELTİLMİŞ DEĞER	78.860	76.309	79.504	80.769

PAZAR YAKLAŞIMI YÖNTEMİNE GÖRE ARSA DEĞERLERİ					
Ada	Parsel	Niteliği	Brüt Alan (m <sup>2</sup> )	Birim Değer (TL/m <sup>2</sup> )	Taşınmazın Yuvarlatılmış Değeri (TL)
842	37	ARSA	14.016,17	78.860	1.105.300.000 TL

<b>KARŞILAŞTIRMA TABLOSU -TL (KONUT BİRİMLERİ İÇİN)</b>				
BİLGİ	DEĞERLEME KONUSU TAŞINMAZ	1- İSTANBUL SARAYLARI	2- İSTANBUL LOUNGE	3- TEMA İSTANBUL
SATIŞ FİYATI		8.750.000	8.500.000	8.500.000
SATIŞ TARİHİ		-	-	-
<b>ZAMAN DÜZELTMESİ</b>		BENZER 0%	BENZER 0%	BENZER 0%
ALAN		153	155	147
BİRİM M <sup>2</sup> DEĞERİ		57.190	54.839	57.823
<b>ALANA İLİŞKİN DÜZELTME</b>		BENZER 0%	BENZER 0%	BENZER 0%
KAT		10	2	8
<b>KATA İLİŞKİN DÜZELTME</b>		BENZER 0%	BENZER 0%	BENZER 0%
FONKSİYON	Konut	Konut	Konut	Konut
<b>FONKSİYONA İLİŞKİN DÜZELTME</b>		BENZER 0%	BENZER 0%	BENZER 0%
MANZARA		ORTA KÖTÜ	ORTA KÖTÜ	ORTA KÖTÜ
<b>MANZARAYA İLİŞKİN DÜZELTME</b>		10%	10%	10%
KONUM		KÖTÜ	KÖTÜ	ORTA KÖTÜ
<b>KONUMA İLİŞKİN DÜZELTME</b>		15%	15%	10%
DİĞER BİLGİLER		5-10 yıllık	5-10 yıllık	5-10 yıllık
<b>DİĞER BİLGİLERE İLİŞKİN DÜZELTME</b>		KÖTÜ 20%	KÖTÜ 20%	KÖTÜ 20%
<b>PAZARLAMA PAYINA İLİŞKİN DÜZELTME</b>		-3%	-3%	-3%
<b>TOPLAM DÜZELTME</b>		42%	42%	37%
<b>DÜZELTİLMİŞ DEĞER</b>	<b>79.400</b>	<b>81.209</b>	<b>77.871</b>	<b>79.218</b>

## 6.2 - Yeniden İnşa Etme ( İkame ) Maliyeti Yaklaşımı Maliyet Oluşumları Analizi

Değerlemeye konusu taşınmazlar üzerinde yapı bulunmaması, geçerli ruhsat ve projenin de olmaması nedeniyle değerlemede Yeniden İnşa Etme ( İkame ) Maliyeti Yaklaşımı kullanılmamıştır.

### 6.3 - Gelir İndirgeme Yaklaşımı (Nakit Akışı Yöntemi)

Parsel üzerinde geliştirilmiş olan herhangi bir proje bulunmamaktadır. Elde edilebilen veriler doğrultusunda imar koşullarına istinaden yapılabilecek toplam inşaat alanı hesaplanarak aşağıda yer alan nakit akışları düzenlenmiştir. Daha sonra bu nakit akışlarında toplam proje cirosu hesaplanmak sureti ile bölgedeki hasılat paylaşımı oranları dikkate alınarak arsanın değerine ulaşılmaya çalışılmıştır.

#### İskonto Oranının Hesaplanması

Nispi bir karşılaştırma olan riskleri toplama yaklaşımı ile iskonto oranı makroekonomik riskler (ülke riski), spesifik endüstri riskleri ve spesifik gayrimenkul riskleri gibi belli risk bileşenleri ile temel oranın toplanması ile elde edilmektedir. Hesaplamanın temelinde risksiz menkul kıymetler üzerinden elde edilen getirinin oranı bulunmaktadır ve daha sonra spesifik yatırım risklerinin göz önüne alınması için bu orana ilave primler elde edilmektedir.

Riskleri toplama yaklaşımı kapsamındaki iskonto oranı şu şekilde hesaplanmaktadır:

Risksiz Getiri Oranı (ülke riskine göre ayarlanmış) + Risk primi

#### Risksiz Getiri Oranı

Bu varlıklar üzerindeki getirilerin göstergesi olarak Türkiye Cumhuriyeti Merkez Bankası devlet tahvili faiz oranları baz alınmıştır. Son bir yılın ortalaması olarak ~%18,00 civarındadır.

#### Risk Primi

Eklenen risk primi ülke, bölge, proje ve yönetim risklerini içerecek şekilde oluşturulmuştur. Bu riskler eklenirken taşınmazın likiditeye dönme riski ve operasyon/yönetim risklerinin tespiti amacıyla hareket edilmiştir. Buna ek olarak, söz konusu gayrimenkulün finansal varlıklara nazaran daha düşük likiditesi için de bir ayarlama yapılmıştır. Bu ayarlamamanın kapsamı gayrimenkulün piyasada bulunma süresine ve o süre içinde yoksun kalınan karın tutarına bağlıdır. Bu tutar kısa vadeli yatırımlardan (örneğin kısa vadeli tahviller veya mevduat sertifikaları) elde edilen hasıla ile uzun vadeli enstrümanlardan elde edilen hasılanın karşılaştırılması ile ölçülebilir.

Söz konusu parsel üzerinde henüz proje geliştirilmemiş olması, tercih edilen bölgede yer alması vb. özellikleri ile ortaya çıkabilecek her türlü (yönetimsel, ekonomik ve dönemsel) riskler de dikkate alınarak risk primi %6,00 olarak kabul edilmiştir.

Riskleri toplama yaklaşımı kapsamında iskonto oranına ilişkin nihai hesaplamamız aşağıdaki şekilde belirlenmiştir:

$$\begin{aligned} & \% 18,00 \text{ Risksiz Oran} \\ & + \% 6,00 \text{ Risk Primi} \\ & = \% 24,00 \text{ İskonto oranı} \end{aligned}$$

Bu konuyla ilgili algılanan risklerin dahil edilmesi için yukarıdaki faktörlere göre ayarlama yapılmasından sonra, hesaplamalarda dikkate alınan iskonto oranı konut, ticaret ina tablosunda %24,00 olarak kabul edilmiştir

### 6.3.1 - Varsayılan Olağan ve Olağanüstü Koşullar

Parselin güncel imar durumu verileri dikkate alınarak proje geliştirme çalışmaları yapılmıştır. Değerleme konusu parselin üzerine yapılacak projenin imar yapılaşma hakkı olan emsal 1,50 ile emsal inşaat alanı 21.025,74 m<sup>2</sup>'dir. Emsal harici tutulacak alanların emsal inşaat alanına ilave olarak %30 inşaat alanı eklenerek toplam 27.333,46 m<sup>2</sup> satılabilir inşaat alanı hesaplanmıştır. Parselin konut + dükkan olarak projelendirileceği öngörülmüştür. Satılabilir alanın %30'u ticaret olacağı kabul edilmiştir.

Belirtilen bu bilgiler ışığında değerlemeye konu parseller üzerine nakit akışları geliştirilerek projenin net bugünkü değerine ulaşılmıştır.

İSTANBUL KÜÇÜKÇEKMECE HALKALI PARSELİ									
ADA	PARSEL	FONKSİYON	EMSAL ORANI	YÜZÖLÇÜM	EMSAL İNŞAAT ALANI	İLAVE İNŞAAT ALANI (%30)	TOPLAM İNŞAAT SATILABİLİR ALAN	SATILABİLİR KONUT İNŞAAT ALANI	SATILABİLİR DÜKKAN İNŞAAT ALANI
842	37	TİCARET+KONUT	1,50	14.017,16	21.025,74	6.307,72	27.333,46	19.133,42	8.200,04
TOPLAM				14.017,16	21.025,74	6.307,72	27.333,46	19.133,42	8.200,04

### 6.3.2 - Nakit Akışı Yaklaşımına Göre Projenin Tamamlanması Durumundaki Toplam Değeri

Yukarıda belirtilen varsayımlar doğrultusunda oluşturulan nakit akış tablosundan da görüleceği üzere, elde edilen nakit akımları %24,00 indirgeme oranı ile indirgenerek, gelecekteki risklerin, taşınmazların değerine olan etkisinin gözlenmesi amaçlanmıştır. Değerlemeye konu parsel için üç farklı nakit akışı hazırlanmış detayları aşağıda belirtilmiştir.

#### Gelir Yönteminde Kullanılan Genel Kabuller

Nakit akışında ortalama birim m<sup>2</sup> değeri hesaplanmıştır. Taşınmazlar için yatırım süreci 48 ay olarak kabul edilmiştir. Nakit akışı tablosunda, değerlendirme tarihinden sonraki 12 aylık periyotlar 1 dönem olarak kabul edilmiştir.

Net bugünkü değere ulaşılırken 3 farklı indirgeme oranı alınmıştır. Nihai indirgeme oranı % 24,00 olarak kabul edilmiştir.

Projedeki konut satışının 1. dönemde 79.400.-TL/M<sup>2</sup> ile gerçekleşeceği 2. dönem bir önceki yıla göre enflasyon oranı da dikkate alınarak %40, 3. dönem bir önceki yıla göre %35 ve 4. dönem bir önceki yıla göre %30 oranında artacağı varsayılmıştır.

Projedeki dükkan satışının 1. dönemde 130.000.-TL/M<sup>2</sup> ile gerçekleşeceği 2. dönem bir önceki yıla göre enflasyon oranı da dikkate alınarak %40, 3. dönem bir önceki yıla göre %35 ve 4. dönem bir önceki yıla göre %30 oranında artacağı varsayılmıştır.

Proje ile ilgili bütün hukuki ve yasal prosedürlerin tamamlandığı varsayılmıştır.

Çalışmalar sırasında para birimi TL kullanılmıştır

Çalışmalara IVSC (Uluslararası Değerleme Standartları Kapsamında) vergi ve KDV dahil edilmemiştir.

### 6.3.3 - Hasılat Paylaşımı Yöntemine Göre Değeri

Yukarıda belirtilen varsayımlar doğrultusunda arsa alanı için nakit akış tabloları hazırlanmış olup projenin tamamlanması durumundaki değeri 4.064.797.100.-TL bulunmuştur. %24,00 indirgeme oranı kullanılarak projenin tamamlanması durumundaki net bugünkü değeri ise 2.374.364.075.-TL olarak hesaplanmıştır.

Taşınmazların bulunduğu ilçede yukarıda örnekleri verildiği üzere ve yine bölgede yapılan incelemelerde, bölgede inşaat yapan kişilerle yapılan görüşmelerde hasılat paylaşımı oranının %50 ila %60 civarında olduğu bilgisine ulaşılmıştır.

Elde edilen bilgilere istinaden parseller üzerinde inşa edilecek yapılardan elde edilecek hasılat oranının %55 olduğu, bu oran üzerinden elde edilen değer geliştirilmiş arsa değeri olduğu kabul edilmiş geliştirilmiş arsa değerinin % 85 inin bugünkü arsa değeri olduğu ( bölgede yapılan projelerde ortalama %10-20 kar elde edildiği, buradan hareketle geliştirilmiş arsa değerinin bugünkü arsa değerinin % 15 kar edilmiş değeri olduğu tespit ve kabul edilmiştir ) ve bu kabule istinaden elde edilen veriler aşağıdaki tablolarda gösterilmiştir.

#### ■ Gelir İndirgeme Yaklaşımı Yöntemine Göre Geliştirilecek Projenin Değeri;

Projenin Tamamlanması Durumundaki Değeri (.-TL)	4.064.797.100
Projenin Tamamlanması Durumunda Net Bugünkü Değeri (.-TL)	2.374.364.075

HASILAT PAYLAŞIMI YÖNTEMİNE GÖRE ARSANIN DEĞERİ		
Toplam Satış Hasılatı	2.374.364.075	.-TL
Hasılat Payı Oranı	55%	
Geliştirilmiş Arsa Değeri (TL)	1.305.900.241	.-TL
Bugünkü Arsa Değeri (TL)	1.110.015.205	.-TL
Bugünkü Ortalama Arsa Birim Değeri (TL/m <sup>2</sup> )	79.189,74	.-TL/m <sup>2</sup>

HASILAT PAYLAŞIMI YÖNTEMİNE GÖRE PARSELİN YUVARLATILMIŞ DEĞERİ (TL)	1.110.000.000 TL
---	------------------

#### 6.4 - En Etkin ve Verimli Kullanım Analizi

Değerleme konusu parsellerin en etkin ve verimli kullanımının mevcut imar planına en uygun olan projenin yapılmasının olacağı düşünülmektedir.

#### 6.5 - Verilerin Değerlendirilmesi

<b>Pazar Yaklaşımı Yöntemine göre;</b>	
<b>TAŞINMAZIN DEĞERİ</b>	<b>1.105.300.000,00 TL</b>
<b>Gelir - Hasılat Paylaşımı Yöntemine göre;</b>	
<b>TAŞINMAZIN DEĞERİ</b>	<b>1.110.000.000,00 TL</b>

#### 6.5.1 - Farklı Değerleme Metotlarının ve Analiz Sonuçlarının Uyumlaştırılması ve Bu Amaçla İzlenen Yöntemin ve Nedenlerinin Açıklaması

Sermaye Piyasası Kurulu'nun 01.02.2017 tarih Seri III-62.1 sayılı "Sermaye Piyasasında Değerleme Standartları Hakkında Tebliğ"i doğrultusunda Uluslararası Değerleme Standartları UDS 105 Değerleme Yaklaşımı ve Yöntemleri Madde 10.4'e göre "Değerleme çalışmasında yer alan bilgiler ve şartlar dikkate alındığında, özellikle tek bir yöntemin doğruluğuna ve güvenilirliğine yüksek seviyede itimat duyulduğu hallerde, değerlemeyi gerçekleştirenlerin bir varlığın değerlemesi için birden fazla değerlendirme yöntemi kullanması gerekmez. Ancak, değerlemeyi gerçekleştirenin çeşitli yaklaşım ve yöntemleri kullanmayı da göz önünde bulundurması gerekli görülmekte olup, özellikle tek bir yöntem ile güvenilir bir karar verilebilmesi için yeterli bulguya dayalı veya gözlemlenebilen girdinin mevcut olmadığı hallerde, bir değer belirlenebilmesi amacıyla birden fazla değerlendirme yaklaşımı veya yöntemi gerekli görülüp kullanılabilir. Birden fazla değerlendirme yaklaşımı veya yönteminin, hatta tek bir yaklaşım dahilinde birden fazla yöntemin kullanıldığı hallerde, söz konusu farklı yaklaşım veya yöntemlere dayalı değer takdirinin makul olması ve birbirinden farklı değerlerin, ortalama alınmaksızın, analiz edilmek ve gerekçeleri belirtilmek suretiyle tek bir sonuca ulaştırılma sürecinin değerlendirme gerçekleştiren tarafından raporda açıklanması gerekli görülmektedir." denilmektedir.

Aynı tebliğin 10.6. maddesinde ise " Farklı yaklaşım veya yöntemler uygulanıp birbirinden oldukça uzak sonuçların elde edilmesi halinde, bunların basitçe ağırlıklandırılması genel olarak uygun bulunmadığından, değerlendirme gerçekleştirenin belirlenen değerlerin neden bu kadar farklı olduğunun anlaşılabilmesine yönelik birtakım prosedürler yürütmesi gerekli görülmektedir. Bu durumlarda, değerlendirme gerçekleştirenin, değer yaklaşımından/yöntemlerden biriyle daha iyi ve daha güvenilir olarak belirlenip belirlenmediğini tespit etmek amacıyla, 10.3. nolu maddede yer verilen kılavuz hükümleri tekrar değerlendirmesi gerekli görülmektedir." denmektedir.

Değerleme konusu taşınmazın değer tespiti yapılırken iki farklı yöntem kullanılmıştır. Değerlerin birbirine yakın olduğu görülmektedir. Gelir yönteminde belirli ekonomik koşullar içerisinde tahmini rakamlar üzerinden bugünkü değere ulaşılmaktadır. Gelir yönteminde kullanılan öngörülen emsal inşaat alanı ve satılabilir alanlar öngörüye dayanmaktadır. Ruhsat aşamasında emsal inşaat alanı ve satılabilir alanlarda da değişiklik olacağı düşünülmektedir. Gelir indirgeme yöntemine göre dikkate alınan koşulların her an değişebileceği ihtimali göz önünde bulundurularak tebliğdeki 10.3 nolu maddeye istinaden kılavuz hükümleri tekrar değerlendirilmek sureti ile pazar yaklaşımı yönteminde arsa değerlerine ulaşılrken elde edilen verilerin daha tutarlı ve daha az yanıltıcı olduğu kanaatine varılması nedeni ile sonuç bölümüne arsa değeri takdirinde **pazar yaklaşımı yöntemi** ile elde edilen değer, yazılmasının daha uygun olduğu kanaatine varılmıştır.

#### **6.5.2 - Müşterek veya Bölünmüş Kısımların Değerleme Analizi**

Değerlemesi yapılan taşınmaz üzerinde kat irtifakı veya kat mülkiyeti kurulu olmadığından, müşterek veya bölünmüş kısımlar bulunmamaktadır.

#### **6.5.3 - Hasılat Paylaşımı veya Kat Karşılığı Yöntemi ile Yapılacak Projelerde, Emsal Pay Oranları**

Değerleme konusu taşınmaz için düzenlenmiş herhangi bir hasılat paylaşımı veya kat karşılığı sözleşmesi tarafımıza ibraz edilmemiş olup, değerlemede hasılat veya kat karşılığı yöntemi direkt olarak kullanılmamış olup bölgedeki genel verilere dikkate alınarak nakit akışı yönteminde varsayımsal olarak hasılat paylaşımı öngörülmüştür. Bölge verileri dikkate alındığında Hasılat Pay Oranı %55 olarak alınmıştır.

#### **6.5.4 - Gayrimenkul ve Buna Bağlı Hakların Hukuki Durumunun Analizi**

Değerleme çalışması kapsamında yapılan incelemelerde, taşınmazın tamamı dikkate alındığında hukuki durumlarında risk oluşturabilecek herhangi bir kayda rastlanmamıştır.

#### **Yasal Gereklilerin Yerine Getirilip Getirilmediği ve Mevzuat Uyarınca Alınması**

#### **6.5.5 - Gereken İzin ve Belgelerin Tam ve Eksiksiz Olarak Mevcut Olup Olmadığı Hakkında Görüş**

Taşınmazların niteliği arsa olup, üzerinde mevzuat uyarınca izin alınmasını gerektirecek yapı bulunmamaktadır.

#### **6.5.6 - Kira Değeri Analizi**

Taşınmazlara kira değeri takdir edilmemiştir.

**Değerleme Konusu Arsa veya Arazi İse, Alımından İtibaren Beş Yıl Geçmesine**  
**6.5.7 - Rağmen Üzerinde Proje Geliştirilmesine Yönelik Herhangi Bir Tasarrufta Bulunup Bulunmadığına Dair Bilgi**

Sermaye Piyasası Kurulu'nun III-48.1 sayılı Gayrimenkul Yatırım Ortaklıklarına İlişkin Esaslar Tebliği'nin 24. Maddesi "C" Bendinde "Portföyünde bulunan ve alımından itibaren beş yıl geçmesine rağmen üzerlerinde proje geliştirilmesine yönelik herhangi bir tasarrufta bulunulmayan arsa ve arazilerin oranı aktif toplamının %20'sini aşamaz. Gayrimenkul yatırım ortaklığına dönüşen ortaklıkların sahip olduğu bu nitelikteki arsa ve araziler için söz konusu süre dönüşüme ilişkin esas sözleşme değişikliğinin ticaret siciline tescil edildiği tarihten itibaren başlar." denilmektedir. Beş yıllık süreç tamamlanmamıştır.

**Değerleme Konusu Üst Hakkı veya Devremülk İse, Hakkı ve Devre Mülk Hakkının Devredilebilmesine İlişkin Olarak Bu Hakların Doğrudan Sözleşmelere Özel Kanun Hükümlerinden Kaynaklananlar Hariç Herhangi Bir Sınırlama Olup Olmadığı Hakkında Bilgi**  
**6.5.8 -**

Değerleme konusu taşınmaz üst hakkı olmadığından bu kapsam dışındadır.

**Değerlemesi Yapılan Gayrimenkulün, Gayrimenkul Projesinin veya Gayrimenkule Bağlı Hak ve Faydaların, Gayrimenkul Yatırım Ortaklıkları Portföyüne Alınmasında Sermaye Piyasası Mevzuatı Çerçevesinde, Bir Engel Olup Olmadığı Hakkında Görüş İle Gayrimenkullerin Tapudaki Niteliğinin, Fiili Kullanım Şeklinin Ve Portföye Dâhil Edilme Niteliğinin Birbiriyle Uyumlu Olup Olmadığı Hakkında Görüş**  
**6.5.9 -**

Rapora konu taşınmazın Takyidat Bilgileri ve Gayrimenkulün Hukuki Analizi, İmar Bilgileri ve Gayrimenkulün Hukuki Analizi, Taşınmazın Mevcut ve Yasal Durumuna İlişkin Görüş başlıklarında açıklanan incelemelerde aşağıdaki sonuçlara ulaşılmıştır.

**Mülkiyet ve takyidat bilgilerinde yapılan incelemede;**

SPK'nın III-48.1 sayılı Gayrimenkul Yatırım Ortaklıklarına İlişkin Esaslar Tebliği'nin (Tebliğ)

22-1-c maddesinde "Portföylerine ancak üzerinde ipotek bulunmayan veya gayrimenkulün değerini doğrudan ve önemli ölçüde etkileyecek nitelikte herhangi bir takyidat şerhi olmayan gayrimenkuller ile gayrimenkule dayalı haklar dahil edilebilir. Bu hususta 30 uncu madde hükümleri saklıdır.", 22-1-j maddesinde ise "Herhangi bir şekilde, devredilebilmesi konusunda bir sınırlamaya tabi olan varlıklara ve haklara yatırım yapamazlar. Yüksek Planlama Kurulundan izin alınması şartı bu hüküm kapsamında devir kısıtı olarak değerlendirilmez." hükümleri yer almaktadır.

Taşınmaz üzerinde herhangi bir kısıtlayıcı takyidat bulunmamaktadır. Bu kapsamda; taşınmazın "ARSA" olarak gayrimenkul yatırım ortaklığı portföyünde bulunmasında bir sakınca olmadığı kanaatine varılmıştır.

Söz konusu parsel üzerinde herhangi bir yapılaşma bulunmamaktadır.

Arsa niteliğinde olan taşınmazın fiili durumu da bu niteliğine uygundur. Taşınmazın Gayrimenkul Yatırım Ortaklıklarına İlişkin Esaslar Tebliği'nin 22.maddesinin birinci fıkrasının (a) bendinde belirtilen hükümler çerçevesinde taşınmazın "ARSA" olarak gayrimenkul yatırım ortaklığı portföyünde bulunmasında sakınca olmadığı kanaatine varılmıştır.

## 7 - SONUÇ

### 7.1 - Sorumlu Değerleme Uzmanının Sonuç Cümlesi

Değerleme uzmanının raporda belirttiği tüm analiz, çalışma ve hususlara katılıyorum.

### 7.2 - Nihai Değer Takdiri

Rapor konusu taşınmazın değerinin belirlenmesi aşamasında; yerinde yapılan incelemesi, konumu, çevrede yapılan piyasa araştırmaları, günümüz gayrimenkul piyasası koşulları dikkate alınmıştır.

Bu bilgiler doğrultusunda değerlendirme konusu taşınmazın;

30.12.2023 tarihli toplam değeri için ;

**1.105.300.000 .-TL**

**(Bir Milyar Yüz Beş Milyon Üç Yüz Bin Türk Lirası )**

Katma Değer Vergisi dahil toplam değeri için;

**1.215.830.000 .-TL**

kıymet takdir edilmiştir.

#### Değerleme Uzmanı



**Ozan ALDOĞAN**

Lisans No: 409553

#### Değerleme Uzmanı



**Ş.Seda YÜCEL KARAGÖZ**

Lisans No: 405453

#### Sorumlu Değerleme Uzmanı



**Eren KURT**

Lisans No: 402003

\* Bu rapor inceleme yapıldığı tarihteki mevcut bulguları yansıtmaktadır.

\* Yazı ile belirtilen değere KDV ( Katma Değer Vergisi ) dahil değildir.

\* KDV oranları güncel mevzuat kapsamında dikkate alınmıştır.

\* Vergi Kanunlarının Katma Deger Vergisine ilişkin muafiyet, istisna ve vergi oranına ilişkin özel hükümleri dikkate alınmamıştır.

\* Bu rapor, talep eden kurum dışında başka bir kurum ya da kişi tarafından kullanılamaz.

Bu rapor, hiçbir koşulda talep eden kurum ve kişi dışında 3. şahıslara verilemez.

\* Değerleme kuruluşunun yazılı onayı olmaksızın herhangi bir şekilde raporun tamamen veya kısmen yayınlanması, raporun veya raporda yer alan değerlendirme rakamlarının ya da değerlendirme faaliyetinde bulunan personelin adlarının veya mesleki niteliklerinin referans verilmesi yasaktır.