



3. ÇEYREK

(01.01.2025-30.09.2025)

FAALİYET RAPORU

2025

İÇİNDEKİLER

| | |
|---|-----------|
| 1-Göknur Gıda Hakkında Genel Bilgiler | 05 |
| 1.1-Özet Bilgiler | 06 |
| 1.2-Sermaye ve Ortaklık Yapısı | 07 |
| 1.3-Yönetim Kurulu Üyeleri ve Görev Süreleri Hakkında Bilgiler | 08 |
| 1.4-Yönetim Kurulu Üyeleri Hakkında Bilgiler | 09 |
| 1.5-Yönetim Kurulu Faaliyetleri | 12 |
| 1.6-Komitelere İlişkin Bilgiler | 12 |
| 1.7-Oy Hakları ve İmtiyazlı Paylara İlişkin Bilgiler | 12 |
| 1.8-Organizasyon Yapısı | 15 |
| 1.9-Yönetim Organı Üyeleri ile Üst Düzey Yöneticilere Sağlanan Mali Haklar | 16 |
| 1.10-Risk Yönetimi | 16 |
| 1.11-Şirket Faaliyetleri ve Faaliyetlere İlişkin Önemli Gelişmeler | 18 |
| 1.12-Şirketin Faaliyet Gösterdiği Sektör ve Bu Sektör İçerisindeki Yeri Hakkında Bilgi | 19 |
| 1.13-Şirketin Üretim Birimlerinin Nitelikleri, Satış Miktar ve Fiyatlarına İlişkin Genel Açıklamalar, Satış Koşulları ve Bunlarda Yıl İçinde Görülen Gelişmeler, Verimlilik Oranları ve Geçmiş Yıllara Göre Bunlardaki Önemli Değişikliklerin Nedenleri | 20 |
| 1.14-Yatırımlar ve Teşvikler | 22 |
| 1.15-İç Kontrol Sistemi Çalışmaları | 24 |
| 1.16-Şirketin Doğrudan ve Dolaylı İştirakleri ve Bağlı Ortaklıkları Hakkında Bilgiler | 24 |
| 1.17-Şirketin İktisap Ettiği Kendi Payları Hakkında Bilgi | 24 |
| 1.18-Şirket Aleyhine Açılan ve Şirketin Mali Durumunu ve Faaliyetlerini Etkileyebilecek Nitelikteki Davalar ve Olası Sonuçları Hakkında Bilgiler | 24 |
| 1.19-Hesap Döneminde Yapılan Özel ve Kamu Denetimine İlişkin Açıklamalar | 24 |
| 1.20-Mevzuat Hükümlerine Aykırı Uygulamalar Nedeniyle Şirket ve Yönetim Organı Üyeleri Hakkında Uygulanan İdari veya Adli Yaptırımlara İlişkin Açıklamalar | 25 |

| | |
|--|-----------|
| 1.21-Geçmiş Dönemlerde Belirlenen Hedeflere Ulaşıp Ulaşamadığı, Genel Kurul Kararlarının Yerine Getirilip Getirilmediği, Hedeflere Ulaşamamışsa Veya Kararlar Yerine Getirilmemişse Gerekçelerine İlişkin Bilgiler ve Değerlendirmeler | 25 |
| 1.22-Yıl içinde Yapılan Olağanüstü Genel Kurullar Hakkında Bilgi | 25 |
| 1.23-Şirketin Yıl İçerisinde Yapmış Olduğu Bağış Yardımlar ile Sosyal Sorumluluk Projelerine İlişkin Bilgiler | 25 |
| 1.24-Şirketler Topluluğuna Bağlılık Durumu | 25 |
| 2-Finansal durum | 27 |
| 2.1-Şirketin Finansman Kaynakları ve Varsa Çıkarılmış Bulunan Sermaye Piyasası Araçlarının Niteliği ve Tutarı | 28 |
| 2.2-Şirketin İlgili Dönemde Yaptığı İlişkili Taraflar İşlemleri ve Ba-kiyeleri | 29 |
| 2.3-Finansal Duruma ve Faaliyet Sonuçlarına İlişkin Yönetim Organının Analizi ve Değerlendirmesi, Planlanan Faaliyetlerin Gerçekleşme Derecesi, Belirlenen Stratejik Hedefler Karşısında Şirketin Durumu, | 30 |
| 2.4-Geçmiş Yıllarla Karşılaştırmalı Olarak Şirketin Yıl İçindeki Satışları, Verimliliği, Gelir Oluşturma Kapasitesi, Kârlılığı ve Borç/Öz Kaynak Oranı İle Şirket Faaliyetlerinin Sonuçları Hakkında Fikir Verecek Diğer Hususlara İlişkin Bilgiler ve İleriye Dönük Beklentiler | 31 |
| 2.5-Şirketin Sermayesinin Karşılıksız Kalıp Kalmadığına veya Borca Batık Olup Olmadığına İlişkin Türk Ticaret Kanunu'nun 376'ncı Maddesi Kapsamında Değerlendirme | 31 |
| 3-Diğer Hususlar | 33 |
| 3.1-Halka Arz | 34 |
| 3.3-Yönetim Organı Üyelerinin Şirketle Kendisi veya Başkası Adına Yaptığı İşlemler ile Rekabet Yasağı Kapsamındaki Faaliyetler Hakkında Bilgiler | 34 |
| 4-Şirket Mali Tabloları | 35 |



1

GENEL BİLGİLER

2-GÖKNUR GIDA HAKKINDA GENEL BİLGİLER

1.1-Özet Bilgiler

Göknur Gıda hakkında genel bilgiler aşağıdaki tabloda yer almaktadır.

| | | |
|-------------------------|---|--|
| Ticaret Unvanı | : | Göknur Gıda Maddeleri Enerji İmalat İthalat İhracat Ticaret ve Sanayi A.Ş. |
| Adres | : | Erler Mahallesi 2716. Cadde No: 11 Etimesgut Ankara |
| Telefon | : | 0 312 227 81 40 |
| Kep Adresi | : | goknur.gida@hs03kep.tr |
| Elektronik Posta Adresi | : | ir@goknur.com.tr |
| İnternet Adresi | : | www.goknur.com.tr |
| Kuruluş Tarihi | : | 01.12.1993 |
| Ticaret Sicil Numarası | : | Ankara 154492 |
| Vergi Numarası | : | Ulus-404 001 2487 |
| Mersis Numarası | : | 0404001248700023 |
| Faaliyet Konusu | : | Şirket ve bağlı ortaklıkları bir bütün olarak elma, armut, havuç, ayva, nar, vişne, kiraz, üzüm, çilek, dut, böğürtlen, limon, portakal, mandalina, üzüm, incir, şeftali, kayısı, erik, siyah havuç, kırmızı havuç, şeker pancarı, kara lahana, gilaburu ve domatesin de dahil olduğu bir yelpazeden oluşan, organik ve konvansiyonel meyve ve sebzeleri işleyerek, berrak ve bulanık meyve ve sebze suyu konsantresi, püresi, püre konsantresi, meyve suyu, dondurulmuş meyve ve soğuk kurutulmuş meyve üretmektedir. Şirket'in üretmekte olduğu ürün çeşitleri, direkt sıkım su, deiyonize ürünler, doğal kabuk yağları, doğal meyve aromaları, IQF donmuş ürünler, konsantre ürünler, kurutulmuş çekirdek, püre konsantre, püre ürünler ve taze meyveden oluşmaktadır. Buna faaliyetlere ilave olarak grup biyogazdan ve güneşten elektrik üretimi, benzin istasyonu işletmesi ve emtia ticareti faaliyetinde de bulunmaktadır. |
| Kayıtlı Sermaye Tavanı | : | 1.400.000.000.-TL |
| İşlem Sembolü | : | GOKNR.E |
| Halka Arz Tarihi | : | 09.03.2023 |
| Halka Açıklık Oranı | : | %31,21 |
| Üretim Kampüsleri | : | -Niğde : Kayseri Karayolu 15 km-Niğde -Afyon : Konak Mahallesi Çivril Yolu 3. Km. Dinar-Afyonkarahisar -Mersin: Karaduvar Mah. Serbest Bölge 4. Cadde No:5/1 Akdeniz-Mersin -Adana : OSB 7. Cadde No:16 Kozan-Adana |

1.2-Sermaye ve Ortaklık Yapısı

Şirketin kayıtlı sermaye tavanı 1.400.000.000 TL olup, çıkarılmış ve ödenmiş sermayesi 350.000.000 TL'dir.

Finansal raporlama tarihi itibarıyla çıkarılmış ve ödenmiş sermaye ile pay sahipliği yapısı aşağıdaki gibidir.

| Adı Soyadı /Ticaret Unvanı Yetkilisi | Tutar | Oran |
|---|--------------------|-------------|
| Turkey Juice Company SARL | 67.104.304 | 19,17% |
| Aslanali Tarım A.Ş. | 47.022.150 | 13,43% |
| Blue Sky Company WLL | 34.001.611 | 9,71% |
| Alchamey Holdings Ltd | 30.525.533 | 8,72% |
| Tijaria Gg Gıda Yatırım A.Ş. | 21.519.313 | 6,15% |
| Al-Babtain Power and Telecom Company | 20.648.897 | 5,90% |
| Al Yasra Investment Company | 13.338.000 | 3,81% |
| Halka Açık Kısım | 115.840.192 | 33,11% |
| Toplam Çıkarılmış ve Ödenmiş Sermaye | 350.000.000 | 100% |

Şirketin payları 2023 yılında halka arz edilmiş olup, halka arzdan önceki çıkarılmış ve ödenmiş sermayesi ve pay sahipliği yapısı ise aşağıdaki gibidir.

| Adı Soyadı /Ticaret Unvanı Yetkilisi | Tutar | Oran |
|---|------------------------|------------|
| Aslanali Tarım | 47.022.150.-TL | 16,5% |
| Turkey Juice Company | 203.293.350.-TL | 71,3% |
| Tijaria GG Gıda Yatırım A.Ş. | 21.346.500.-TL | 7,5% |
| Al Yasra Investment Company Limited | 13.338.000.-TL | 4,7% |
| Toplam Çıkarılmış ve Ödenmiş Sermaye | 285.000.000.-TL | 100 |

1.3-Yönetim Kurulu Üyeleri ve Görev Süreleri Hakkında Bilgiler

Şirketin Yönetim Kurulu üyeleri ve görev süreleri aşağıdaki tabloda sunulmuştur:

| Adı Soyadı /Ticaret Unvanı Yetkilisi | Görevi | Süresi |
|---|-------------------------------|------------|
| Abdulfatah M R H Marafie | Başkan | 31.08.2026 |
| Ahmed Y AA Alsager | Başkan yardımcısı | 31.08.2026 |
| Mahmood Mohamed Ghuloom Zainal | Üye | 31.08.2026 |
| Aslanali Tarım Hayv. Gıda Sanayi Ticaret A.Ş. (Osman Aslanali) | Üye (CEO) | 31.08.2026 |
| Ahmed Abdulwahed Ahmed Abdulrahman | Üye | 31.08.2026 |
| Jamil Hallak | Bağımsız Yönetim Kurulu Üyesi | 31.08.2026 |
| Talat Aydın | Bağımsız Yönetim Kurulu Üyesi | 31.08.2026 |
| Hamit Aydoğan | Bağımsız Yönetim Kurulu Üyesi | 31.08.2026 |

1.4-Yönetim Kurulu Üyeleri Hakkında Bilgiler



ABDULFATAH M R H MARAFIE

- 21 Nisan 1957 tarihinde Kuveyt’de doğdu. Kuveyt Üniversitesi İdari Bilimler Endüstri Yönetimi Ticaret Lisans derecesi ile mezun oldu.
- 44 yılı aşkın mesleki deneyim biriktirmiş ve çeşitli alanlarda kendini öne çıkarmıştır. The Commercial Real Estate Company’de Yönetim Kurulu Üyesi, Al Mutajara Real Estate Co.’da Yönetim Kurulu Başkanı ve Genel Müdürü, Commercial Real Estate Development Co.’da Yönetim Kurulu Başkanı ve Genel Müdürü, Mozon Investment Holdings Co.’da Yönetim Kurulu Başkanı ve Genel Müdürü, Göknur Gıda Maddeleri Enerji İmalat İthalat İhracat Ticaret ve Sanayi Anonim Şirketine Yönetim Kurulu Başkanı, Topso Tarım Hayvancılık Gıda Sanayi ve Ticaret Anonim Şirketi’nde Yönetim Kurulu Başkanı olarak görev yapmıştır.
- Abdulfatah Marafie’nin çeşitli profesyonel geçmişi, özellikle gayrimenkul sektöründeki geniş deneyimi, çeşitli endüstrilerdeki güçlü liderliğini ve uzmanlığını göstermektedir. Farklı şirketlerdeki mevcut rolleri hem Kuveyt’te hem de uluslararası alanda iş büyümesini ve gelişimini yönlendirmedeki aktif katılımını yansıtmaktadır.



AHMED Y A A ALSAGER

- 11 Eylül 1962 tarihinde Kuveyt’de doğdu
- Alsager, lisans derecesini 1983 yılında Claremont McKenna College, California, ABD’den Ekonomi alanında almıştır.
- Kuveyt ve Orta Doğu Finansal Yatırım Şirketi ile bankacılık alanında 3 yıl çalıştıktan sonra perakendecilikten teknolojiye kadar birçok iş girişiminde girişimci olarak yer aldıktan sonra 1988 yılında kurulan Alyasra Food Company’nin Yönetim Kurulu Başkanı’dır.
- Alsager şu anda Türkiye’de Göknur A.Ş.’nin Yönetim Kurulu’nda görev yapmaktadır.



MAHMOOD MOHAMED GHULOOM ZAINAL

- 2 Mayıs 1980 tarihinde Bahreyn’de doğdu
- Mahmood Zainal, Kanada’nın Montreal kentindeki Concordia Üniversitesi’ndeki John Molson School of Business’tan Ticaret Lisans derecesine sahiptir.
- Mahmood Zainal kariyerine Bahreyn’deki American Express’te başlamış olup Orta Doğu’da yatırım bankacılığında 19 yılı aşkın deneyime sahiptir. Özellikle gayrimenkul ve özel sermayeye odaklanarak anlaşma oluşturma, değerlendirme ve modelleme, yatırım sonrası yönetim ve durum tespiti konularında uzmanlığa sahiptir. VC Bank’a katılmadan önce, beş yıl boyunca Kuveyt Finans, Bahreyn’de Yatırımlar, Perakende Bankacılık ve Müşteri Hizmetleri alanlarında çalıştı. Tüm bunlara ek olarak, Kanada Western Ontario Üniversitesi’ndeki Ivey Business School tarafından yürütülen Liderlik Yetiştirme Programı’na ve Oxford Üniversitesi’ndeki Saïd Business School’daki Özel Sermaye Programı’na katılmıştır.



OSMAN ASLANALI

- 1 Ocak 1966 tarihinde Kayseri’de doğdu.
- Orta Doğu Teknik Üniversitesi Mühendislik Fakültesi Gıda Mühendisliği Bölümünden mezun olmuştur. Çok iyi derecede İngilizce bilmektedir. 1991-1997 yılları arasında Meysu Meyve Suyu A.Ş.’de Kalite Mühendisi, İhracat Müdürü, ve Genel Müdür olarak çalışmıştır. Sonrasında 1997 yılında Gökür Gıda A.Ş.’de hem hissedar hem de Genel Müdür olarak göreve başladı. 1997 yılında 50.000 m²’lik arazide 3.000 m² kapalı alanda üretim yapacak olan Gökür Gıda A.Ş. Niğde Üretim tesisinin kuruluşunu yaptı. 1999 yılında yerel çiftçilerle işbirliği yaparak organik meyve üretimine başladı. Aynı yıl yurt içi ve yurt dışı püre ve konsantre satışlarına başladı. 2001 yılında organik püre ve konsantre ürünlerin ihracatına başladı. 2002 yılında Ar-Ge Laboratuvarı’nı kurarak üretimde araştırma ve geliştirme çalışmalarını başlattı. 2003 yılında Mersin Serbest Bölge’de 500 m² kapalı alana sahip binada üretim, depolama ve lojistik çalışmalarına başladı. 2003 yılında ilk kez nar konsantresi üretim denemeleri yaptı. 2004 yılında nar konsantresini ihraç etti. 2004 yılında Niğde’deki üretim tesisine 15.000 m² kapalı alan ve 60.000 m² dış alan ekleyerek üretim kapasitesini 10 kat arttırmıştır. 2007 yılı ve sonrasında Niğde ve Adana’da meyve yetiştirmek için arazi satın almaya başladı. Adana’da 3000 dönüm arazide Nar, Niğde’de 3500 dönüm araziye Elma diktirmiştir. 2010 yılında Mersin Serbest Bölgesi’ndeki üretim tesisine 12.000 m², Niğde’deki üretim tesisine ise 10.000 m² kapalı alanı ekledi. 2010 yılında IQF üretim tesisini kurdu. Yine aynı dönemde Amerika’da United Juice Company’yi kurdu. 2011 yılında Gökür Gıda A.Ş.’nin daha hızlı büyümesini sağlamak için yabancı hissedarları firmaya kazandırdı. 2012 yılında Adana’da 100 dönüm arazi üzerinde 20.000 m² kapalı alana sahip 100.000 ton/yıl meyve işleme kapasiteli konsantre üretim fabrikası ve nar çekirdeği kurutma tesislerini kurdu. 2013 yılında Afyon’da 18.000 m² kapalı alanda 500.000 ton/yıl meyve işleme kapasitesi ile bölgenin en büyük ve en modern konsantre üretim tesisini kurdu. Hali hazırda Niğde, Adana, Afyon Mersin illerinde bulunan üretim tesisleri ile 85’ten fazla ülkeye ihracat yapan Gökür Gıda A.Ş.’de hem Yönetim Kurulu üyesi hem de CEO olarak görev yapmaktadır.



AHMED ABDULWAHED AHMED ABDULRAHMAN

- 23 Mart 1981 tarihinde Bahreyn’de doğdu.
- Lisans eğitimini Northumbria Üniversitesi İş Sistemleri ve Bilgi Teknolojisi alanında yaparak tamamlamıştır.
- Ahmed Abdulrahman, yatırım bankacılığı, birleşme ve devralmalar ve özel sermaye konularında geniş deneyime sahip bir yatırım bankacıdır ve önde gelen finansal kurumlarda kilit pozisyonlarda 23 yılı aşkın bir kariyere sahiptir. Yönetim kurulu başkanlıkları ve çeşitli yönetim kurulu komitelerinin başkanlıkları da dahil olmak üzere 40’tan fazla şirketin yönetim kurulunda görev yapmıştır. Ayrıca, çok uluslu şirketler için operasyonel dönüşüm, iş geliştirme ve strateji yürütmeye odaklanan Bahreyn merkezli bir butik danışmanlık firmasının sahibi ve yöneticisidir.

Şu anda aşağıdaki şirketlerde görev yapmaktadır:

- Esterad Investment Company İcra Kurulu Başkanı
- Bahreyn Telekomünikasyon Şirketi BSC’de (Batelco) Bağımsız Yönetim Kurulu Üyesi ve İcra Kurulu Üyesi (Bahreyn Krallığı).
- Dhiraagu Telecommunication Company (Maldivler) Denetim Komitesi Başkanı ve Yönetim Kurulu Başkan Yardımcısı
- Saudi Venture Capital Investment Company (Suudi Arabistan Krallığı) Yönetim Kurulu Üyesi.



JAMIL HALLAK

- 31 Aralık 1976'da Cezayir'de doğdu.
- 1999 yılında Beyrut Saint-Joseph Üniversitesi Ekonomi Bölümünden mezun olmuştur. Akabinde Sorbonne Üniversitesi Ekonomi alanında yüksek lisans yapmıştır.
- Paris ve Londra'daki üst düzey kurumlarda 20 yılı aşkın deneyime ve geniş bir özel sermaye havuzunu yönetme deneyimine sahip küresel bir sermaye piyasası uzmanıdır. Kariyerine global borçlanma araçları ve kredi portföy yöneticisi olarak başlamıştır. Deneyimi, ülkeler ve şirketler için "Yüksek Getiri ve Gelişmekte Olan Piyasalar" üzerine odaklanırken, kriz sırasında finansman çözümü üzerinde kapsamlı bir şekilde çalışmıştır. 2009 yılında MENA borç sermayesi büyümesinin başlangıcında Orta Doğu ve Afrika ticaret işlerinden sorumlu olurken, Arap Baharı, Dubai krizi, Hükümet ve Kurumsal yeniden yapılanmalar sırasında çeşitli durumları aktif olarak yönetmiştir. Paris ve Londra'da Société Générale, BNP-Paribas, Standard chartered, Deutsche Bank ve Credit Suisse gibi çeşitli bankalarda çalışmıştır.
- 2017 yılında Riyad'daki Riyad Bank'ta Yatırımlar Başkanı olarak görev yapmış olup deneyimi ağırlıklı olarak doğrudan yatırımlar ve büyük ve kompleks portföylerin yönetimi üzerinedir. Özellikle kriz sırasında borç çözümleri konusunda çeşitli hükümetler ve kamu kurumları ile çalıştı. Çeşitli uluslararası bankalarda Yüksek Getirili, Gelişmekte Olan Piyasalar Ticaret Başkanı, Portföy Yöneticisi ve Yatırımlar Başkanı olarak görev yaptı.
- Jamil Hallak, dünya çapında 20'den fazla genç profesyonelle mentorluk yapmakta, bir Suudi aile ofisinde Yatırım Komitesi üyesi ve bir şirkette İcracı Olmayan Yönetim Kurulu üyesi olarak görev yapmakta ve sıklıkla ekonomi TV haber kanalına katılmaktadır.



TALAT AYDIN

- 1961 Erzincan doğumludur. İlk, orta ve lise (Teknik Lise – Makine Bölümü) tahsilini Erzincan'da tamamlayarak Erciyes Üniversitesinden Makine Mühendisi olarak mezun olmuş ve Gazi Üniversitesinde de Mühendislik alanında Yüksek Lisans yapmıştır.
- Ulaştırma ve Altyapı Bakanlığında Bakan Müşavirliği, Müsteşar Yardımcılığı, Kara Ulaştırması Genel Müdürlüğü, Başbakanlık Yüksek Denetleme Kurulunda Teknik denetçi İller Bankası Genel Müdürlüğünde Yüksek Mühendis, Devlet Su İşleri Genel Müdürlüğünde Yüksek Mühendis ve özel şirketlerde şirket müdürü olarak görev almıştır. Bunun yanı sıra Türk Telekom A.Ş., Türkiye Cumhuriyeti Devlet Demiryolları (TCDD) Genel Müdürlüğü ve AVEA A.Ş.'de Yönetim Kurulu Üyesi, TCDD Genel Müdürlüğünde Genel Müdür ve Yönetim Kurulu Başkan Vekili olarak görev almıştır.
- İş Hayatı içinde birçok önemli projelerde (İçişleri Bakanlığı Merkezi Nüfus Otomasyon Sistemi (MERNİS) Projesi, Yapımı Devlet Su İşleri (DSİ) Genel Müdürlüğü tarafından gerçekleştirilen 30 adet Barajın Hidromekanik Ünitelerinin Projelendirilmesi, Türkiye Demiryolu Sektörünün Geliştirilmesi ve Yüksek Hızlı Tren İşletmeciliğinin Başlatılması, TÜVTÜRK'ün Kurulması vb. Gibi) yer almıştır.
- Tüm bunlara ek olarak Dünya Verimlilik Bilimi Konfederasyonu (WCPS), Avrupa Ulusal Verimlilik Merkezleri Birliği (EANPC) ve Türkiye Milli Prodüktivite Merkezi'nin (MPM) ortak organizasyonu ile 16. Dünya Verimlilik Kongresi ve 2010 Avrupa Verimlilik Konferansı 2-5 Kasım 2010 tarihleri arasında Antalya ilimizde gerçekleştirilmiştir. Bu konferanslar esnasında; önceden oluşturulan jüri tarafından konferans tarihinden 6 ay önce yapılabilen yüzlerce adaylık başvurusu arasından; verimlilik biliminin öngördüğü yöntem ve ölçütler esas alınarak yapılan değerlendirme sonucu, Talat Aydın, 2004-2009 yılları arasında yönettiği proje/işler'de sağladığı verimlilik nedeniyle Dünya Verimlilik Ödülü (WAPS)'ne layık görülmüş ve kendisine bu hususta bir sertifika ile madalya takdim edilmiştir.



HAMİT AYDOĞAN

- 1958 yılında doğmuştur.
- 1980 yılında Orta Doğu Teknik Üniversitesi Siyaset Bilimi ve Uluslararası İlişkiler Bölümü'nden mezun olmuştur.
- Yerli ve yabancı bankalarda üst düzey yönetici (Genel Müdür Yardımcısı, CEO ve Yönetim Kurulu Üyesi) olarak görev almıştır.
- Bankacılık sektöründe 42 yılı aşkın tecrübesi bulunmaktadır. Bankacılık sektöründe çalıştığı süre boyunca Kurumsal ve Ticari bankacılığın yanı sıra Proje Finansmanı, Nakit Yönetimi, Hazine Departmanı, Çok Uluslu Şirketler portföyü, Leasing ve Faktoring departmanlarını yönetti.
- Halen yurtiçinde çeşitli firmalarda yönetim kurulu üyesi olarak görev almaktadır.

1.5-Yönetim Kurulu Faaliyetleri

Şirketin yönetim kurulu ilgili faaliyet döneminde toplam 7 defa toplanmış olup aylık bütçe gerçekleştirmelerini değerlendirmiş ve çeşitli konuları görüşerek karara bağlamıştır.

1.6-Komitelere İlişkin Bilgiler

Şirketin Kurumsal Yönetim, Riskin Erken Saptanması ile Denetimden Sorumlu Komitelerine ilişkin bilgiler aşağıdaki gibidir.

Kurumsal Yönetim Komitesi

| | |
|----------------|--------|
| Talat Aydın | Başkan |
| Mahmood Zainal | Üye |
| Adem Ateş | Üye |

Riskin Erken Saptanması Komitesi

| | |
|---------------|--------|
| Hamit Aydoğan | Başkan |
| Jamil Hallak | Üye |
| Talat Aydın | Üye |

Denetimden Sorumlu Komitesi

| | |
|---------------|--------|
| Jamil Hallak | Başkan |
| Hamit Aydoğan | Üye |
| Talat Aydın | Üye |

1.7-Oy Hakları ve İmtiyazlı Paylara İlişkin Bilgiler

Şirketin sermayesi A, B ve C grubu olmak üzere üç farklı gruba bölünmüştür. (A) ve (C) Grubu payların, yönetim kurulu üye sayısının yarısını aşmayacak şekilde aday gösterme imtiyazı ile genel kurulda oy imtiyazı bulunmaktadır. Her bir A ve C Grubu pay, sahibine 5 (beş) oy hakkı verir. Her bir B Grubu pay, sahibine 1 (bir) oy hakkı verir. (A) ve (C) Grubu pay sahiplerinin, yönetim kurulu üye sayısının yarısını aşmayacak şekilde aday gösterme imtiyazı bulunmaktadır. (B) Grubu payların herhangi bir imtiyazı bulunmamaktadır.

| Adı Soyadı /Ticaret Unvanı Yetkilisi | Tutar | Oran | Oy Oranı |
|---|--------------------|-------------|-------------|
| Turkey Juice Company | 67.104.304 | 19,17% | 12,60% |
| Aslanali Tarım A.Ş. | 47.022.150 | 13,43% | 25,96% |
| Tijaria Gg Gıda Yatırım A.Ş. | 21.519.313 | 6,15% | 14,58% |
| Blue Sky Company WLL | 34.001.611 | 9,71% | 6,39% |
| Al Yasra Investment Company | 13.338.000 | 3,81% | 9,09% |
| Al-Babtain Power and Telecom Company | 20.648.897 | 5,90% | 3,88% |
| Alchamey Holdings Ltd | 30.525.533 | 8,72% | 5,73% |
| Halka Açık Kısım | 115.840.192 | 33,10% | 21,77% |
| Toplam Çıkarılmış ve Ödenmiş Sermaye | 350.000.000 | 100% | 100% |

Enflasyon muhasebesi uygulaması neticesinde şirketin özkaynakları değerlendirilmiş olup, sermaye düzeltme farkı oluşturulmuştur. Bu yeni duruma göre şirketin sermaye hesabı aşağıda yer almaktadır. Şirketin toplam özkaynakları 9,7 Milyar TL olarak gerçekleşmiş olup aktif toplamının %58'ine ulaşmıştır.

| | 30.06.2025 | 31.12.2024 |
|-------------------------------------|----------------------|----------------------|
| Ödenmiş Sermaye | 350.000.000 | 350.000.000 |
| Sermaye Düzeltmesi Olumlu Farkları | 2.400.300.128 | 2.400.300.128 |
| Paylara İlişkin Primler | 1.658.895.257 | 1.658.895.257 |
| Kapsamlı Gelir / Gider | (25.767.709) | (25.173.189) |
| Kardan ayrılan Kısıtlanmış Yedekler | 406.973.993 | 406.973.993 |
| Geçmiş Yıl Karları | 4.238.595.254 | 2.749.707.875 |
| Dönem Karı | 648.744.173 | 1.488.887.378 |
| Kontrol Gücü Olmayan Paylar | - | 3.004.180 |
| Toplam Özkaynaklar | 9.677.741.096 | 9.032.595.622 |

1.8-Organizasyon Yapısı

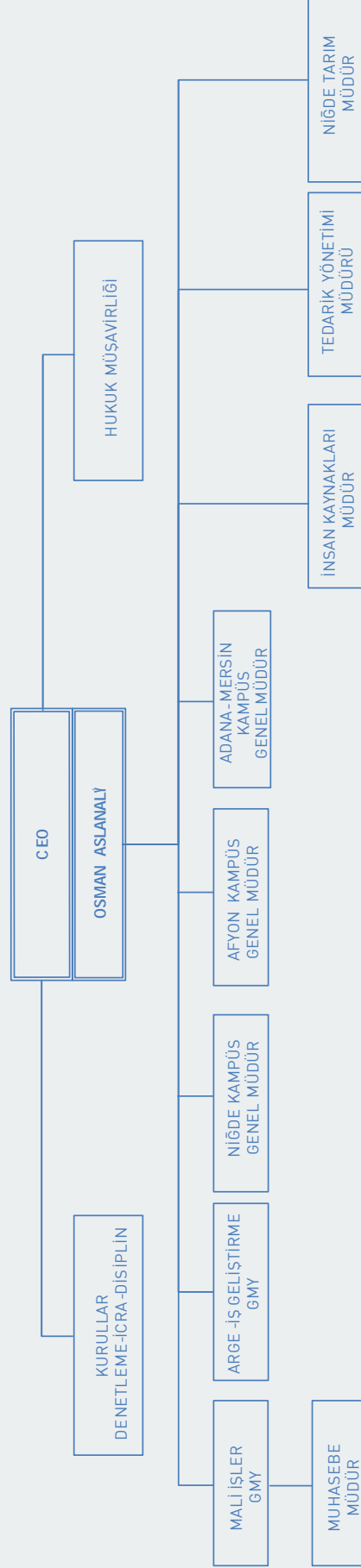

1.9-Yönetim Organı Üyeleri ile Üst Düzey Yöneticilere Sağlanan Mali Haklar

Şirketimizde görev alan üst düzey yöneticilere 2025 yılının ilk 9 ayında maaş ve huzur hakkı ve benzeri ödemelerin toplam tutarı 18.616.518.-TL'dir.

1.10-Risk Yönetimi

Şirketimiz tarafından oluşturulan riskin erken saptanması komitesinin başlıca görev ve sorumlulukları aşağıdaki gibidir:

- Yönetimsel risk ve zafiyet oluşturabilecek alanları tanımlamak, analiz etmek, ölçmek, izlemek ve raporlamak ve bunların tespit edilmesi ve eksikliklerin giderilmesi konusundaki planlar hakkında yönetimi uyarmak ve ilgili tarafların görüşlerini almak.
 - Şirketin varlığını, gelişmesini ve devamını tehlikeye düşürebilecek stratejik, finansal, hukuki ve sair her türlü riskin erken teşhisi, tespit edilen risklerle ilgili gerekli önlemlerin uygulanması ve riskin yönetilmesi amacıyla çalışmalar yapmak.
 - Bu risklerin Şirket'in kurumsal risk alma profiline uygun olarak yönetilmesi, raporlanması, tespit edilen risklerle ilgili gerekli önlemlerin uygulanması, karar mekanizmalarında dikkate alınması ve bu doğrultuda etkin iç kontrol sistemlerinin oluşturulması hususlarında Şirket Yönetim Kurulu'na tavsiye ve önerilerde bulunmak.
 - Risk yönetim sistemlerini en az yılda bir kez gözden geçirmek. Yönetim ile ilgili ortaklığa ulaşan önemli şikâyetleri incelemek; sonuca bağlanmasını sağlamak ve çalışanların bu konulardaki bildirimlerinin gizlilik ilkesi çerçevesinde yönetime iletilmesini temin etmek.
 - Şirket hedeflerine ulaşmayı etkileyebilecek risk unsurlarının etki ve olasılığa göre tanımlanması, değerlendirilmesi, izlenmesi ve yönetilmesi amacıyla etkin iç kontrol sistemleri oluşturmak.
 - Risk yönetimi ve iç kontrol sistemlerinin Şirket kurumsal yapısına entegre edilmesini ve etkinliğini takip etmek.
 - Şirketin risk yönetimi ve iç kontrol sistemlerince risk unsurlarının uygun kontroller gözetilerek ölçülmesi, raporlanması ve karar mekanizmalarında kullanılması konularında çalışmalar yürütmek
- Söz konusu komite ilgili prosedürümüzde belirtildiği üzere iki aylık dönemlerde toplanarak yukarıdaki konuları değerlendirmiştir.

Global ölçekte iktisadi faaliyetlerde bulunan Şirketimizin çıkarlarını korumak ve paydaşlarımıza uzun vadeli değer üretmek için etkin risk yönetimi esastır. Riskleri proaktif bir şekilde tanımlayarak, değerlendirerek ve azaltarak, hızla değişen iş ortamında dayanıklılığı artırmaya, fırsatları yakalamaya ve rekabet avantajımızı korumaya çalışıyoruz. Risk değerlendirme çerçevemiz, finansal sonuçlar, operasyonel aksaklıklar, itibar kaybı ve uyumluluk gereklilikleri gibi çeşitli faktörleri dikkate alır. Her bir risk değerlendirerek riskin azaltılması amacıyla gerekli çabayı göstermekteyiz.

Şirketimizin karşılaştığı başlıca riskler ve yönetim uygulamaları aşağıda değerlendirilmiştir:

Kur Riski

Şirketimiz önemli miktarda ihracat yapmakta ve değişik döviz kurları üzerinden gelir akımları oluşmaktadır. Buradaki olumsuz dalgalanmalar finansal performansımızı olumsuz etkileyebilir.

Şirketimiz tek bir para biriminin ağırlığını azaltmak için farklı para birimlerinde ve farklı coğrafyalara işlemleri artırmaya çalışmaktadır. Bunun yanında döviz hareketlerini tahmin etmek ve stratejileri buna göre ayarlamak için makroekonomik göstergeleri ve jeopolitik gelişmeleri izlemekte ve uyumlu borçlanma politikaları geliştirmeye çalışmaktadır.

Faiz Oranı Riski

Şirketimiz faaliyetlerini yürütürken önemli miktarda finansla borç kullanmaktadır. Ülkemizde ve dünyada faizi oranları çok hızlı değişebilmekte ve bu borçlanma maliyetini, yatırım getirilerini ve finansal araçların değerlemesini etkilemektedir.

Şirketimiz piyasadaki gelişmeleri izleyerek faiz oranı dalgalanmalarına maruz kalmayı azaltmak için sabit ve değişken faizli Türk lirası ve yabancı para borçların dengeli bir karışımını kurmaya özen göstermektedir. İhracatçılara sağlanan özel borçlanma imkanlarından faydalanmayı değerlendirmektedir. Bu şekilde borçlanma maliyetlerini azaltmak ve serbest nakit getirisini artırmak, maliyet ve riski optimize etmek için faiz oranı eğilimlerini sürekli olarak izlemekte ve finansman stratejilerini buna göre ayarlamaktadır.

Kredi Riski

Şirketimiz çok değişik ülkelerde mukim müşterilerine vadeli satış yapmakta ve önemli miktarda ticari alacağı oluşmaktadır. Karşı tarafların temerrüdü veya kredi kalitesindeki bozulma, ticari alacaklarımızın değerini azaltarak Şirketimizin finansal kayba uğramasına neden olabilir.

Şirketimiz finansal işlemlere girmeden önce karşı taraflar üzerinde kapsamlı kredi değerlendirmeleri ve durum tespiti yapmakta ve kredi limitleri belirlemektedir. Bu limitler periyodik olarak değerlendirilmektedir. Ödemelerdeki gecikmeler izlenerek tahsilatların zamanında yapılması için politikalar uygulanmaktadır.

Operasyonel Risk

Sistem kesintileri, çalışanların hataları gibi operasyonel arızalar, iş operasyonlarını kesintiye uğratabilir ve mali kayıplara veya itibar kaybına neden olabilir.

Şirketimiz tüm iş fonksiyonlarında operasyonel riskleri azaltmak için iç kontroller ve prosedürler belirlemekte ve uygulamaya geçirmektedir. Kullanılan teknolojik altyapıyı geliştirmek ve siber tehditlere ve veri ihlallerine karşı korunmak için teknolojiye ve siber güvenlik önlemlerine yatırım yapmaktadır.

Mevzuata Uyum Riski

Şirketimiz global ölçekte faaliyet göstermekte, birçok ülkeden alım yapmakta ve çok sayıda ülkeye ihracat yapmaktadır. Bu faaliyetler neticesinde çok sayıda ülkenin mevzuatı çerçevesinde işlem yapmaktadır. Yasalara, yönetmeliklere veya endüstri standartlarına uyulmaması, yasal yaptırımlara, para cezalarına veya itibarın zedelenmesine neden olabilir.

Şirketimiz gerek kurulan iç kontrol ve hukuk departmanları gerekse de iş birimleri vasıtasıyla düzenlemelerdeki gelişmeleri takip etmekte ve ilgili yasa ve yönetmeliklere uyulmasını için gerekli uygulamaları yürütmektedir. Uyum konusu ile ilgili denetimler ve personel eğitimleri yürütülmektedir.

Önleyici tedbirler, riskten korunma stratejileri ve sürekli izlemenin bir kombinasyonu yoluyla bu bireysel riskleri aktif olarak yöneterek, olası olumsuz etkileri azaltmayı ve paydaşlarımızın çıkarlarını korumayı amaçlıyoruz.

1.11-Şirket Faaliyetleri ve Faaliyetlere İlişkin Önemli Gelişmeler

Şirketimizin meyve paketleme hatlarıyla ilgili tevsi yatırımları ile plastik kasa enjeksiyon tesisi komple yeni yatırımı kapsamında teşvik belgesi almıştır. Alınan teşvik belgesine ilişkin detaylar aşağıdaki gibidir.

| Yatırım Yeri | Cinsi | İlave Kapasite | Yatırım | Yatırım Tutarı (TL) | Destek Unsurları |
|--------------|---------------------|----------------|--|---------------------|--|
| Adana Kozan | Tevsi | 2.000 ton | Nar Boylama Makinesi | 2.100.000 | KDV İstisnası |
| Niğde Aktaş | Tevsi | 7.800 ton | Taze meyve ve sebze yıkama boylama paketleme | 22.274.550 | Gümrük Vergisi Muafiyeti KDV İstisnası |
| Niğde Aktaş | Komple Yeni Yatırım | 1.000.000 adet | Plastik kasa enjeksiyon hattı | 18.276.354 | Gümrük Vergisi Muafiyeti KDV İstisnası |

Şirketimizin meyve paketleme hatlarıyla ilgili tevsi yatırımları ile plastik kasa enjeksiyon tesisi komple yeni yatırımı kapsamında teşvik belgesi almıştır. Alınan teşvik belgesine ilişkin detaylar aşağıdaki gibidir.

Şirketimizin Afyon'un Dinar ilçesinde yer alan kampüsünde, meyve paketleme ve ön boylama hattı ile soğuk hava tesisi yatırımları tamamlanarak işletmeye alınmıştır. Meyve Paketleme ve Ön Boylama Hattı, saatte 20–25 ton kapasiteye sahip olup, meyvelerin müşterilerin talep ettiği kalite parametrelerine göre otomatik olarak sınıflandırılması ve paketlenmesi işlevlerini yerine getirmektedir. Hat; elma, şeftali, domates, nektarin, armut ve nar gibi birçok ürünü işleyebilmekte olup, müşteri taleplerine göre plastik kasa, ekonomik meyve poşeti, karton kutu gibi farklı ambalaj seçeneklerinde paketleme yapılabilmektedir. Soğuk Hava Tesisi, paketleme hattına entegre şekilde hizmet vermek üzere 1.600 m² alanda kurulmuş olup, yaklaşık 3.000 ton ürün depolama kapasitesine sahiptir. Yatırım tamamen Şirketimizin özkaynakları ile finanse edilmiştir. Meyve paketleme hattı 75,3 milyon TL, soğuk hava tesisi ise 16,3 milyon TL tutarında yatırımla hayata geçirilmiştir. Yeni tesislerimiz mevcut kampüs alanımızda konumlandığından, yatırım maliyetleri ve işletme giderlerinde önemli ölçüde tasarruf sağlanmıştır. Soğuk hava deposu Şirketimizin mevcut arazisi üzerine kurulmuş olup, arazi için ek kaynak kullanılmamıştır. Paketleme hattı mevcut binalarımız içinde kurulmuş olup bina ve arazi için harcama yapılmamıştır. Bu yatırımların elektrik, arıtma, su, idari ofis ve yönetim hizmetleri gibi tüm ihtiyaçları mevcut altyapımızdan karşılanmaktadır. Yatırımın bulunduğu yer, meyve üretim bölgelerine yakınlığı ve Marmara ile Ege bölgelerine düşük lojistik maliyetlerle ulaşım imkânı sayesinde stratejik bir konuma sahiptir.

1-12-Şirketin Faaliyet Gösterdiği Sektör ve Bu Sektör İçerisindeki Yeri Hakkında Bilgi

1993 yılında kurulan Göknur Gıdanın ana faaliyet alanı meyve ve sebze suyu ve konsantresi üretimidir. Şirket'in faaliyet konusu meyve ve sebzelerin bahçelerde üretilmesi, tesislerinde meyve ve sebze suyu ve konsantresi haline getirilmesi ve çeşitli formlarda işlenmesi, depolanması, bu ürünleri kullanarak nihai tüketici ürünlerinin üretilmesi veya meyve ve sebze suyuna yönelik tüketici ürünleri üreten firmalara hammadde olarak konsantre sağlanarak yurt içinde ve yurt dışında satılmasıdır. Faaliyetlerin büyük bölümünü oluşturan sayılan kalemler yanında Göknur Gıda meyve ve sebzeden katma değerli ürünler üretilmesi, hububat ve yem hammaddeleri ticareti, güneş panellerinden elektrik üretilmesi gibi faaliyetleri de yürütmektedir. Bunun yanında Göknur Gıda, bağlı ortaklıkları vasıtasıyla biyogazlardan elektrik üretimi faaliyetlerini yürütmektedir.

Şirket faaliyetlerini halihazırda 10 adet üretim tesisi (Niğde'de 4, Adana'da 3, Afyon'da 2 ve Mersin'de 1 tesis olmak üzere), 1 adet AR-GE merkezi, 3 adet yurt dışı lojistik merkezi, 1 adet yurt içi irtibat ofisi ve 1 adet merkez yönetim binasında sürdürmekte olup ürünlerini 85 ülkeye ihraç etmektedir. Şirket, meyve ve sebze değer zincirinin birçok noktasında faaliyet yürütmekte olup; sahip olduğu arazilerde kurduğu bahçelerde fidan ve meyve üretmekte ve ziraat yapmaktadır. Şirket, çeşitli illerde sahip olduğu yaklaşık 10.000 dekar büyüklüğündeki alan üzerinde elma, nar, armut, kayısı ve şeftali yetiştirmekte ve ayrıca bu bölgelerde çilek ve siyah havuç gibi ürünlerin yetiştirme denemelerini yapmaktadır.

Şirket'in üretimde kullandığı hammaddeler, Şirket'in sahip olduğu tarım arazilerinden ve yerel çiftçilerden tedarik edilmektedir. Şirket aynı zamanda yurt dışında yerleşik üreticilerden konsantre ürünleri tedarik ederek birleşik konsantre ürün üretimi de yapmaktadır. Şirket'in faaliyetleri arasında taze meyve depolama ve satışı, konsantre dış ticareti ve bileşik konsantre üretimi de yer almaktadır.

Niğde, Afyon ve Adana'da meyve işleme tesisleri bulunan Şirket, günlük toplam 7.200 ton meyve işleme kapasitesine sahiptir. Mersin tesislerinde ise birleşik konsantre işleme kapasitesi günlük 240 ton olup, Mersin tesislerinde Niğde, Adana, Afyonkarahisar tesislerinde üretilen ürünler ve yurt dışından yerleşik üreticilerden tedarik edilen ürünler, global müşterilerin farklı özelliklerdeki ürün taleplerine göre yeniden işlenerek (karışım, dolum, paketleme) yurt dışına satış yapılmaktadır.

Şirket ürünlerinin önemli bir bölümünü ihraç etmektedir. Şirket ilgili dönemde toplam satışlarının %77'sini (önceki dönem %71) yurtdışına gerçekleştirmiştir.

| | 1 Ocak – 30 Eylül 2025 | 1 Ocak – 30 Eylül 2024 |
|--------------------------------|------------------------|------------------------|
| Yurt dışı satışlar | 8.440.173.818 | 8.004.472.886 |
| Yurt içi satışlar | 2.492.134.511 | 3.318.892.341 |
| Diğer satışlar | 3.412.901 | 10.169.184 |
| Toplam Satışlar | 10.935.721.230 | 11.333.534.411 |
| Satışlardan iadeler (-) | -12.234.815 | -61.503.579 |
| Satışlardan indirimler (-) | -110.655.551 | -36.758.058 |
| Net satışlar | 10.812.830.864 | 11.235.272.774 |
| Satışların maliyeti (-) | -8.084.203.491 | -8.305.671.661 |
| Brüt Kar | 2.728.627.373 | 2.929.601.113 |

1.13-Şirketin Üretim Birimlerinin Nitelikleri, Satış Miktar ve Fiyatlarına İlişkin Genel Açıklamalar, Satış Koşulları Ve Bunlarda Yıl İçinde Görülen Gelişmeler, Verimlilik Oranları Ve Geçmiş Yıllara Göre Bunlardaki Önemli Değişikliklerin Nedenleri

Şirketin ve bağlı ortaklıklarının Adana, Mersin, Niğde ve Afyon illerimizde 4 kampüste 11 tesisi bulunmaktadır. Bunun yanında kampüslerin bulunduğu bölgelere yakın yerlerde 10.000 dekar bahçesi mevcuttur.

Mersin üretim tesisi, Mersin Uluslararası Limanı ile doğrudan bağlantıya sahip denizyolu taşımacılığı, lojistik ve serbest bölge açısından büyük bir öneme sahip olan Mersin Serbest Bölgesi içerisinde ve 18.000 m² kapalı alana sahiptir. Tesiste toplam depolama kapasitesi 42.000 tondur. Bu tesis; normal, soğuk, donmuş depolar ve üretim tesisleriyle, 83 kişilik uzman ve deneyimli kadrosuyla diğer üretim birimlerine lojistik, depolama, üretim ve gümrükleme hizmetlerinin yanında, bünyesinde bulundurduğu uluslararası standartlara sahip laboratuvarı ile şirketin bütününe kalite kontrol hizmeti vermektedir. Grup'un Mersin tesislerinde Niğde, Adana, Afyonkarahisar tesislerinde üretilen ürünlerle, yurtdışından tedarik edilen ürünler müşterilerin taleplerine göre işlenerek yurtdışına satış yapılmaktadır. Tesisin serbest bölge içerisinde yer alması nedeniyle yurtdışından tedarik ürünler Gümrük Vergisi ve KDV'den muaftır.

Niğde üretim tesisi, Şirketin üretim faaliyetlerine ilk başladığı tesistir. Niğde Türkiye'nin elma, üzüm ve kayısı gibi birçok meyve ve sebze yetiştiriciliğinde önemli payı olan illeri arasında yer almaktadır. Tesis ilk defa 1998 yılında küçük bir kapasite ile faaliyete geçirilmiş, ilerleyen yıllarda kapasite ilaveleri ve modernizasyon yatırımlarıyla bugünkü haline getirilmiştir. Tesis, Kayseri Karayolu üzerinde bulunmakta, Kayseri Havalimanı'na 100 km, Türkiye'nin en büyük limanlarından biri olan Mersin Limanı'na ise 180 km mesafededir. 131.700 m²'lik arazi üzerinde 30.000 m² kapalı alana sahip olan tesiste berrak, püre ve kırmızı ürünler olmak üzere aynı anda 3 farklı meyve veya sebze işlenebilmektedir. Tesisteki meyve atıkları Şirketin %100 bağlı ortaklığı konumundaki Mey Biyogaz tarafından değerlendirilerek elektrik ve organik gübre üretilmektedir. Niğde kampüsü içerisinde yer alan başka bir tesis grubu da nihai tüketici ürünleri üreten meyve suyu dolmu, meyveli ürünler üretim ve paketleme tesisleridir. Bu kampüste sofralık meyve operasyonunun yürütüldüğü depolama ve paketleme tesisleri de bulunmaktadır.

Afyon üretim tesisi, Çivril yolu üzerinde 93.500 m² alan üzerinde 17.000 m² kapalı alan içerisinde bulunan; berrak ürünler, püre, kırmızı ürünler ve narenciye olmak üzere 4 ayrı üretim hattına sahiptir. Tesisin yüksek depolama özelliği sayesinde yaklaşık 10.000-ton nihai ürün depolanabilmektedir. Tesisin bulunduğu Dinar, Türkiye'nin önemli elma yetiştirilen illerinden olan Isparta, Eğridir, Antalya üçgeninde olup vişne üretimi açısından önemli bir il olan Afyon il sınırları içerisinde yer almaktadır. Diğer bütün meyve ve sebzeler, 300 km²'lik bir alan içerisinde temin edilebilmektedir. Tesisteki meyve atıkları Şirketin % 100 bağlı ortaklığı olan Dinar Biyogaz tarafından değerlendirilerek elektrik ve organik gübre üretilmektedir.

Adana üretim tesisi, Kozan Organize Sanayi Bölgesinde 108.500 m²'lik alan üzerinde 17.000 m²'lik kapalı alana sahiptir. Tesisin bulunduğu bölge nar ve narenciye yetiştiriciliği açısından Türkiye'nin önemli bölgelerinden biridir. Tesis bünyesinde konsantre üretim bölümünün yanı sıra, soğuk ve donmuş depolar da bulunmaktadır. Üretim bölümü; kırmızı meyveler, narenciye, çekirdek kurutma ve IQF (Donmuş Gıda) üretim hatlarından oluşmaktadır. Meyveler, çeşitlerine göre çok farklı şekillerde işlenmektedir ve farklı işleme ekipmanı kullanılmasını gerektirmektedir. Örneğin, sert çekirdekli ürünlerde çekirdeklerin ayrılması, nar gibi sert kabuklu ürünlerde kabuğun ve çekirdeklerin ayrılması, narenciye grubu meyvelerde kabuğun karışmasını önleyerek meyvenin suyunun alınması gerekmektedir. Grup, portföyde belirtilen çok çeşitli meyveleri işleyecek teknolojiye ve ekipmana sahiptir. Adana Tesisinde ayrıca taze meyve paketleme, depolama ve satış faaliyetleri sürdürülmektedir.

Şirketin bağlı ortaklıkları ve temel faaliyet konuları aşağıda verilmiştir:

| Bağlı Ortaklıklar | 30.09.2025 | 31.12.2024 | Faaliyet Konusu |
|--|------------|------------|--------------------------------------|
| Rheinfrucht B.V. | 100% | 100% | Depo (Hollanda) |
| United Juice S.P.C | 100% | 100% | Depo (Bahreyn Krallığı) |
| Pegoo Juice Food Technology Co., Ltd | 100% | 100% | Meyve Suyu Üretimi ve İhracatı (Çin) |
| Mey Biyogaz Enerji Üretimi Sanayi ve Ticaret A.Ş. | 100% | 100% | Enerji üretimi |
| Dinar Biyogaz Enerji Üretimi Sanayi ve Ticaret A.Ş. | 100% | 100% | Enerji üretimi |
| Logimat Yazılım ve Bilişim Teknolojileri Ltd Şti (*) | 0% | 70% | Yazılım-Bilişim Teknolojileri |
| United Juice Corp. | 100% | -- | Depo (USA) |
| Jiangsu Göknur Food Technology Co. Ltd. | 75% | -- | Depo (Çin) |
| Göknur Trading LLC | 100% | -- | Depo (BAE) |
| Göknur SARL AU | 100% | -- | Depo(Fas) |

(*) 03.09.2025 tarihinde satışı gerçekleşmiştir.

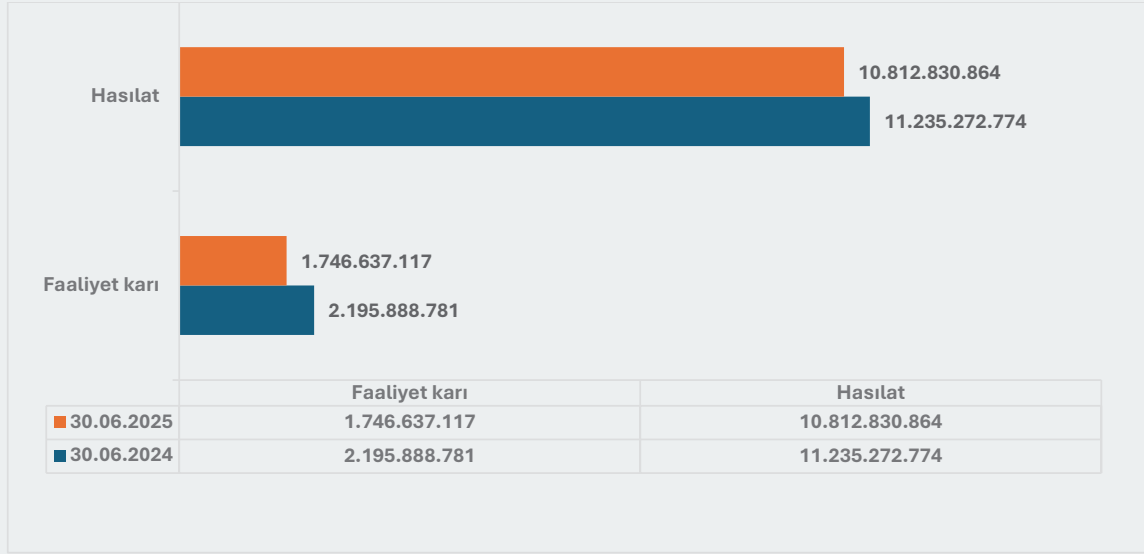

Şirketin temel bilanço ve gelir tablosu parametreleri grafikte özetlenmiştir.

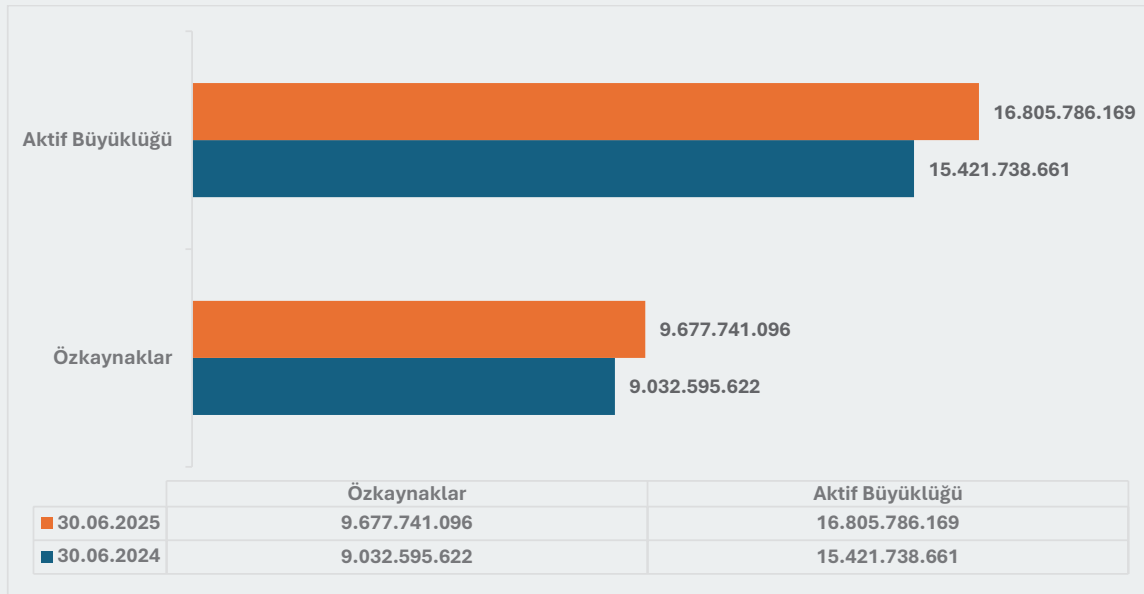

1.14-Yatırımlar ve Teşvikler

Şirket, Adana, Afyon ve Niğde tesislerindeki yatırımları nedeni ile bölgesel teşvikten yararlanmaktadır. Afyon üretim tesisi için 17 Aralık 2016 tarihinde T.C. Ekonomi Bakanlığı'ndan ilgili proje kapsamında E103626 numaralı yatırım teşvik belgesi alınmıştır. Yatırım teşviğine ilişkin 21 Temmuz 2017 tarihinde yatırımı tamamlama ekspertizi yapılmıştır.

Söz konusu teşvik belgesi ile Şirket'in Kurumlar vergisi hesaplamasında kullanılacak olan yatırıma katkı oranı ve vergi indirimi sırasıyla %35 ve %80 olarak belirlenmiştir. Şirket, her yıl vergiye esas ticari kar üzerinden hesaplanan kurumlar vergisi tutarının (kurumlar vergisi oranı: %22) %80'ine karşılık gelen tutarı yatırım teşviği olarak kullanabilecektir.

Adana üretim tesisi için 17 Aralık 2016 tarihinde T.C. Ekonomi Bakanlığı'ndan ilgili proje kapsamında D103735 numaralı yatırım teşvik belgesi alınmıştır. Yatırım teşviğine ilişkin 30 Haziran 2017 tarihinde yatırımı tamamlama ekspertizi yapılmıştır.

Söz konusu teşvik belgesi ile Şirket'in Kurumlar vergisi hesaplamasında kullanılacak olan yatırıma katkı oranı ve vergi indirimi sırasıyla %25 ve %60 olarak belirlenmiştir. Şirket, her yıl vergiye esas ticari kar üzerinden hesaplanan kurumlar vergisi tutarının (kurumlar vergisi oranı: %22) %60'ine karşılık gelen tutarı yatırım teşviği olarak kullanabilecektir.

Niğde üretim tesisi için 1 Şubat 2011 tarihinde T.C. Ekonomi Bakanlığı'ndan ilgili proje kapsamında B96622 numaralı yatırım teşvik belgesi alınmıştır. Yatırım teşviğine ilişkin 31 Ekim 2014 tarihinde yapılan yatırımı tamamlama ekspertizi neticesinde T.C. Ekonomi Bakanlığı'ndan 27 Ocak 2016 tarihli tamamlama belgesi alınmıştır.

Söz konusu teşvik belgesi ile Şirket'in Kurumlar vergisi hesaplamasında kullanılacak olan yatırıma katkı oranı ve vergi indirimi sırasıyla %40 ve %80 olarak belirlenmiştir. Şirket, her yıl vergiye esas ticari kar üzerinden hesaplanan kurumlar vergisi tutarının (kurumlar vergisi oranı: %20) %80'ine karşılık gelen tutarı yatırım teşviği olarak kullanabilecektir.

Afyon üretim tesisi için 14 Aralık 2017 tarihinde T.C. Ekonomi Bakanlığı'ndan ilgili proje kapsamında B127331 numaralı yatırım teşvik belgesi alınmıştır. Yatırım Teşvik Belgesi 16 Aralık 2019 tarihine kadar geçerlidir. Söz konusu teşvik belgesi ile Şirket Kurumlar vergisi hesaplamasında kullanılacak olan yatırıma katkı oranı ve vergi oranı sırasıyla %30 ve %70 olarak belirlenmiştir. Grup, her yıl vergiye esas ticari kar üzerinden hesaplanan kurumlar vergisi tutarının (kurumlar vergisi oranı: %22) %70'ine karşılık gelen tutarı yatırım teşviği olarak kullanabilecektir.

Niğde üretim tesisi için 17 Aralık 2018 tarihinde T.C. Ekonomi Bakanlığı'ndan ilgili proje kapsamında B137796 numaralı yatırım teşvik belgesi alınmıştır. Yatırım Teşvik Belgesi 31 Mayıs 2021 tarihine kadar geçerlidir.

Söz konusu teşvik belgesi ile Grup'un kurumlar vergisi hesaplamasında kullanılacak olan yatırıma katkı oranı ve vergi oranı sırasıyla %40 ve %80 olarak belirlenmiştir. Şirket, her yıl vergiye esas ticari kar üzerinden hesaplanan kurumlar vergisi tutarının (kurumlar vergisi oranı: %22) %80'ine karşılık gelen tutarı yatırım teşviği olarak kullanabilecektir.

Niğde üretim tesisi için 17 Aralık 2018 tarihinde T.C. Ekonomi Bakanlığı'ndan ilgili proje kapsamında B137796 numaralı yatırım teşvik belgesi alınmıştır. Yatırım Teşvik Belgesi 31 Mayıs 2021 tarihine kadar geçerlidir. Söz konusu teşvik belgesi ile Şirket kurumlar vergisi hesaplamasında kullanılacak olan yatırıma katkı oranı ve vergi oranı sırasıyla %40 ve %80 olarak belirlenmiştir. Şirket, her yıl vergiye esas ticari kar üzerinden hesaplanan kurumlar vergisi tutarının (kurumlar vergisi oranı: %23) %80'ine karşılık gelen tutarı yatırım teşviği olarak kullanabilecektir.

Niğde üretim tesisi için bağlı ortaklığı Mey Biyogaz Enerji Üretimi Sanayi ve Ticaret Anonim Şirketi adına 21.02.2019 tarihinde T.C. Sanayi ve Teknoloji Bakanlığı'dan Elektrik Enerjisi Üretimi (Biyokütle Enerjisi Sistemi) projesi kapsamında 502354 numaralı yatırım teşvik belgesi alınmıştır. Yatırım teşvik belgesi 20.08.2023 tarihine kadar geçerlidir.

Afyonkarahisar/Dinar üretim tesisi için Bağlı ortaklığı Dinar Biyogaz Enerji Üretimi Sanayi ve Ticaret Anonim Şirketi adına 21.02.2019 tarihinde T.C. Sanayi ve Teknoloji Bakanlığı'dan Elektrik Enerjisi Üretimi (Biyokütle Enerjisi Sistemi) projesi kapsamında 502353 numaralı yatırım teşvik belgesi alınmıştır. Yatırım teşvik belgesi 20.08.2023 tarihine kadar geçerlidir.

Niğde üretim tesisi için 17.09.2021 tarihinde T.C. Sanayi ve Teknoloji Bakanlığı'dan Muhtelif Cins Meyve Suyu, Konsantre, Püre İmalatı (Modernizasyon) projesi kapsamında 527677 numaralı yatırım teşvik belgesi alınmıştır. Yatırım teşvik belgesi 17.09.2024 tarihine kadar geçerlidir. Söz konusu teşvik belgesi ile Grup'un Kurumlar vergisi hesaplamasında kullanılacak olan yatırıma katkı oranı ve vergi oranı sırasıyla %50 ve %90 olarak belirlenmiştir. Şirket, her yıl vergiye esas ticari kar üzerinden hesaplanan kurumlar vergisi tutarının (kurumlar vergisi oranı: %23) %90'nına karşılık gelen tutarı yatırım teşviği olarak kullanabilecektir.

Şirket, Adana üretim tesisi için 13.01.2022 tarihinde T.C. Sanayi ve Teknoloji Bakanlığı'dan Elektrik Enerjisi Üretimi (Çatı Güneş Enerjisi Sistemi) projesi kapsamında 532739 numaralı yatırım teşvik belgesi alınmıştır. Yatırım teşvik belgesi 05.01.2024 tarihine kadar geçerlidir.

Şirket, Adana meyve paketleme tesisi için 24.03.2022 tarihinde T.C. Sanayi ve Teknoloji Bakanlığı'dan Elektrik Enerjisi Üretimi (Çatı Güneş Enerjisi Sistemi) projesi kapsamında 534559 numaralı yatırım teşvik belgesi alınmıştır. Yatırım teşvik belgesi 17.03.2024 tarihine kadar geçerlidir.

Şirket, Afyonkarahisar tesisi için 15.04.2022 tarihinde T.C. Sanayi ve Teknoloji Bakanlığı'dan Elektrik Enerjisi Üretimi (Çatı Güneş Enerjisi Sistemi) projesi kapsamında 535524 numaralı yatırım teşvik belgesi alınmıştır. Yatırım teşvik belgesi 23.03.2024 tarihine kadar geçerlidir.

Şirket, Niğde tesisi için 17.05.2023 tarihinde tarihinde T.C. Sanayi ve Teknoloji Bakanlığı'dan Elektrik Enerjisi Üretimi (Çatı Güneş Enerjisi Sistemi) projesi kapsamında 553378 numaralı yatırım teşvik belgesi alınmıştır. Yatırım teşvik belgesi 12.05.2026 tarihine kadar geçerlidir.

Ek olarak, Niğde tesisi için taze meyve sebze temizleme, boylama ve paketleme işlemlerini modernize etmek amacıyla 14.02.2023 tarihinde 548996 numaralı yatırım teşvik belgesi alınmıştır. Yatırım teşvik belgesi 31.01.2026 tarihine kadar geçerlidir. Aynı tesis için enjeksiyon makinesi ve tüm ekipmanları ile soğutma ünitelerinin de bulunduğu yeni bir yatırım yapılması planlanmıştır. Bu kapsamda 22.02.2023 tarihinde T.C. Sanayi ve Teknoloji Bakanlığı'dan 549379 numaralı yatırım teşvik belgesi alınmıştır. Yatırım teşvik belgesi 13.02.2026 tarihine kadar geçerlidir.

Afyon tesisi için modernizasyon yatırımları yapılmış ve 23.08.2023 tarihinde 557674 numaralı yatırım teşvik belgesi alınmıştır. Belge 23.08.2026 tarihinde kadar geçerlidir.

Adana tesisi için modernizasyon ve tevsi yatırımları yapılmaktadır. Bu kapsamda 23.08.2023 tarihinde 557669 numaralı yatırım teşvik belgesi alınmıştır. Bu belge 23.08.2026 tarihinde kadar geçerlidir. Ek olarak, 27.04.2023 tarihinde 552441 numaralı yatırım teşvik belgesi alınmıştır, belge geçerlilik süresi 26.04.2026 tarihinde dolmaktadır.

1.15-İç Kontrol Sistemi Çalışmaları

İş akışları içerisinde yer alan standart tanımlar, görev tanımları, yetkilendirme sistemi, politikalar ve yazılı prosedürler, iç kontrol sistemini teşkil etmektedir. İç kontrol mekanizmasının yürütülmesinden şirketin üst yönetimi sorumludur. Şirketin iç kontrol sisteminin etkinliğine yönelik iç denetim faaliyetleri, İç denetim ekibi tarafından planlanmakta ve icra edilmektedir. Denetim sonuçları, şirket yönetimi ile paylaşılmakta ve planlanan aksiyonlar takip edilmektedir. Şirketin ilgili dönem faaliyetleri ve tüm iş süreçleri iç denetimden geçmiş ve önemli olabilecek herhangi bir usulsüzlüğe rastlanmamıştır.

1.16-Şirketin Doğrudan ve Dolaylı İştirakleri ve bağlı ortaklıkları Hakkında Bilgiler

Şirket faaliyetlerini etkin yürütülmesinde fayda sağlayacağını düşündüğü alanlarda ve yerlerde bağlı ortaklıkları bulunmaktadır.

Şirketin dolaylı yoldan sahip olduğu iştiraki ve bağlı ortaklığı bulunmamaktadır.

Şirketin bağlı ortaklıklarına ilişkin bilgiler aşağıdaki gibidir:

Bağlı Ortaklıklar

Rheinfraucht B.V.

United Juice S.P.C

Pegoo Juice Food Technology Co., Ltd

Mey Biyogaz Enerji Üretimi Sanayi ve Ticaret A.Ş.

Dinar Biyogaz Enerji Üretimi Sanayi ve Ticaret A.Ş.

United Juice Corp.

Jiangsu Göknuur Food Technology Co. Ltd.

Göknuur Trading LLC

Göknuur SARL AU

Oran Ülke

100% Hollanda

100% Bahreyn Krallığı

100% Çin

100% Türkiye

100% Türkiye

100% Amerika Birleşik Devletleri

75% Çin

100% Birleşik Arap Emirlikleri

100% Fas

1.17-Şirketin İktisap Ettiği Kendi Payları Hakkında Bilgi

Şirketimiz 2024 yılı olağan genel kurulunda pay geri alım programını kabul etmiştir. Şirketimiz bu dönemde kendi hisse senetlerinde işlem yapmamıştır.

1.18-Şirket Aleyhine Açılan ve Şirketin Mali Durumunu Ve Faaliyetlerini Etkileyebilecek Nitelikteki Davalar ve Olası Sonuçları Hakkında Bilgiler

Şirketimiz normal faaliyetleri çerçevesinde birden fazla davada davacı veya davalı olarak yer almaktadır. 30 Eylül 2025 tarihi itibarıyla Şirketimizin hukuk danışmanlarının görüşü neticesinde, bu davalarına ilişkin olarak 3.142.978.- TL (önceki dönem 4.072.835.-TL) tutarında karşılık ayırmıştır.

1.19-Hesap Döneminde Yapılan Özel ve Kamu Denetimine İlişkin Açıklamalar

Şirketimiz söz konusu dönemde muhatap olduğu kamu denetimi bulunmamaktadır. Şirketimizin Vezin Yeminli Mali Müşavirlik A.Ş. ile 2025 yılına ilişkin tam tasdik sözleşmesi bulunmaktadır.

1.20-Mevzuat Hükümlerine Aykırı Uygulamalar Nedeniyle Şirket ve Yönetim Organı Üyeleri Hakkında Uygulanan İdari veya Adli Yaptırımlara İlişkin Açıklamalar

Yoktur

1.21-Geçmiş Dönemlerde Belirlenen Hedeflere Ulaşıp Ulaşamadığı, Genel Kurul Kararlarının Yerine Getirilip Getirilmediği, Hedeflere Ulaşılammışsa veya Kararlar Yerine Getirilmemişse Gerekçelerine İlişkin Bilgiler ve Değerlendirmelerine getirilmemişse gerekçelerine ilişkin bilgiler ve değerlendirmeler

Yoktur

1.22-Yıl içinde Yapılan Olağanüstü Genel Kurullar Hakkında Bilgi

Yoktur

1.23-Şirketin Yıl İçerisinde Yapmış Olduğu Bağış Yardımlar ile Sosyal Sorumluluk Projelerine İlişkin Bilgiler

Şirket ilgili dönemde bağış/yardım yapılmamıştır.

1.24-Şirketler Topluluğuna Bağlılık Durumu

Şirket bir şirketler topluluğuna bağlı değildir.



2

FINANSAL DURUM

2-FİNANSAL DURUM

2.1-Şirketin Finansman Kaynakları ve Varsa Çıkarılmış Bulunan Sermaye Piyasası Araçlarının Niteliği ve Tutarı

Şirketin ödenmiş sermayesi 2022 yılında 285.000.000 TL'dir. Şirket 2023 yılında 1.400.000.000 TL kayıtlı sermaye tavanı içerisinde 285.000.000 TL olan çıkarılmış sermayesinin tamamının nakden karşılanması ve mevcut pay sahiplerimizin yeni pay alma haklarının tamamen kısıtlanması suretiyle 350.000.000 TL'ye çıkarılması ve bu sermaye artırımını neticesinde ihraç edilen her biri 1 TL nominal değerli olmak üzere 65.000.000 TL nominal değerli 65.000.000 adet B grubu pay ile Şirketin pay sahibi Turkey Juice Company SARL'ın sahip olduğu 14.250.000 TL nominal değerli 14.250.000 adet B grubu pay olmak üzere toplam 79.250.000 TL nominal değerli 79.250.000 adet B Grubu payın halka arz edilmesi kapsamında Sermaye Piyasası Kurulu tarafından onaylanan izahnameye istinaden 1-2-3 Mart 2023 tarihlerinde "Sabit Fiyatla Talep Toplama" yöntemiyle talep toplama işlemleri tamamlanmış ve halka arz edilen 79.250.000 TL nominal değerli payların tamamının halka arz fiyatı olan 11,00 TL/pay üzerinden satışı gerçekleştirilerek Şirketimiz ilk halka arz işlemleri tamamlanmıştır

Şirketin faaliyetlerinin önemli bir kısmını oluşturan meyve suyu konsantresi faaliyeti, sezonda meyvelerin işlenmesi ve ürünlerin yıl boyunca satışa hazır halde tutulmasını gerektirmektedir. Bu durum işletme sermayesine olan ihtiyaçta belirleyici olmaktadır. Şirket işletme sermayesi ihtiyacını kısmen özkaynaklarla kısmen de borçlanmalar suretiyle karşılamaktadır.

Şirketin kısa vadeli yükümlülükleri ağırlıklı olarak, kısa vadeli kredi ile uzun vadeli kredilerin anapara taksitlerinden oluşmaktadır. Şirketin toplam yükümlülükleri bir önceki döneme göre artmıştır.

| | 30 Eylül 2025 | 31 Aralık 2024 |
|---------------------------|---------------|----------------|
| Kısa Vadeli Yükümlülükler | 6.347.732.989 | 5.096.454.982 |
| Uzun Vadeli Yükümlülükler | 780.312.084 | 1.292.688.057 |
| Özkaynaklar | 9.677.741.096 | 9.032.595.622 |

Şirketin kaynakları aktif toplamına göre aşağıda gösterilmiştir. Şirketin faaliyet sonuçlarından elde ettiği kar neticesinde özkaynakları güçlenmiş ve özkaynakların toplam kaynaklara oranı geçen yıla göre yaklaşık aynı kalmıştır.

| | 30 Eylül 2025 | 31 Aralık 2024 |
|---------------------------|---------------|----------------|
| Kısa Vadeli Yükümlülükler | 38% | 33% |
| Uzun Vadeli Yükümlülükler | 5% | 8% |
| Özkaynaklar | 58% | 59% |

Şirketin cari ve önceki dönem sonu itibarıyla kullanmış olduğu kredilerin para birimine ilişkin detay bilgi aşağıdaki gibidir:

| | 30 Eylül 2025 | 31 Aralık 2024 |
|-------------|---------------|----------------|
| Avro | 31% | 54% |
| ABD Doları | 7% | 9% |
| Türk Lirası | 62% | 36% |
| Çin Yuanı | - | 1% |

2.2-Şirketin İlgili Dönemde Yaptığı İlişkili Taraflar İşlemleri ve Bakiyeleri

Şirket faaliyetlerini yürütürken ilişkili taraflarla ticari faaliyetlerde bulunmaktadır. İlişkili taraflarla yürüttüğü mal ve hizmet alım ve satışı ile ilgili bilgiler aşağıdaki gibidir.

Mal satışları

| | 30.09.2025 | 31.12.2024 |
|--|----------------------|----------------------|
| Global Concentrate Inc | 1.950.431.408 | 3.135.255.930 |
| Hansin Gıda Amb.Mak.Ener.İth.İhr.San. Ve Tic. A.Ş. | 593.307.659 | - |
| Naturlink Gmbh | 277.712.845 | 185.616.981 |
| Göknur Food Limited | 141.038.314 | - |
| Great Production Ltd. | 127.701.579 | 268.884.441 |
| Elmas Dış Ticaret-Osman Aslanali | 4.046.509 | 9.948.758 |
| Topsu Tar. Hay. Gıda A.Ş. ("Topsu Tarım") | 174.092 | 7.932 |
| | 3.094.412.406 | 3.599.714.042 |

b) Hizmet satışları

| | 30.09.2025 | 31.12.2024 |
|---|-------------------|---------------|
| Hansin Gıda Amb.Mak.Ener.İth.İhr.San. Ve Tic. A.Ş. | 41.095.964 | - |
| Naturlink Gmbh | 2.286.402 | - |
| Göknur Food Limited | 191.982 | - |
| Global Concentrate Inc | 136.758 | - |
| Topsu Tar. Hay. Gıda A.Ş. ("Topsu Tarım") | 14.821 | 37.451 |
| Topsu Gıda Tar. Hay. San. Ve Tic. A.Ş. ("Topsu Gıda") | 14.821 | 19.368 |
| Topsu Hay. Gıda Tar. San. Tic. A.Ş. ("Topsu Hayvancılık") | 14.821 | 19.368 |
| | 43.755.569 | 76.187 |

c) Mal alımları

| | 30.09.2025 | 31.12.2024 |
|--|--------------------|-------------------|
| Hansin Gıda Amb.Mak.Ener.İth.İhr.San. Ve Tic. A.Ş. | 138.989.727 | - |
| Topsu Tar. Hay. Gıda A.Ş. ("Topsu Tarım") | 93.371.002 | - |
| Global Concentrate Inc | 66.322.178 | 63.239.839 |
| Great Production Ltd. | - | 188.591 |
| Naturlink Gmbh | - | 1.477.203 |
| | 298.682.907 | 64.905.633 |

d) Hizmet alımları

| | 30.09.2025 | 31.12.2024 |
|------------------------|--------------------|--------------------|
| Global Concentrate Inc | 209.961.289 | 178.440.086 |
| Naturlink Gmbh | - | 2.060.611 |
| | 209.961.289 | 180.500.697 |

Şirketimiz bu dönemde özellikle ABD'ye yaptığı satışlarda, o ülkelerdeki müşteriye teslim maliyetlerini yönetmek amacıyla satış yönetimini değiştirmiş ve o ülkelerdeki bayilere nakliye maliyetleri hariç satış yapma yöntemini benimsemiştir.

2.3-Finansal Duruma ve Faaliyet Sonuçlarına İlişkin Yönetim Organının Analizi ve Değerlendirmesi, Planlanan Faaliyetlerin Gerçekleşme Derecesi, Belirlenen Stratejik Hedefler Karşısında Şirketin Durumu

Şirketin ilgili dönemde ana ürün bazında satış hacimleri ve satış gelirlerinin ülke bazında dağılımı aşağıdaki gibidir.

| Ürün Bazında Satışlar Ton | | | |
|-----------------------------|----------------|----------------|---------|
| Ürün | 2025 3. Çeyrek | 2024 3. Çeyrek | Değişim |
| Konsantre | 55.663 | 55.523 | 0,3% |
| Taze Meyve | 10.145 | 11.550 | -12% |
| NFC, Püre ve Püre Konsantre | 13.379 | 9.928 | 35% |
| Diğer | 60.540 | 167.403 | -64% |
| Perakende | 38.862 | 37.044 | 5% |

Diğer kalemleri içerisinde izlenen ve genellikle ticari emtiadan oluşan satışlar piyasa gelişmelerine göre dalgalı bir seyir izlemektedir.

| Satış Hasılatının Bölgeler İtibariyle Dağılımı | | | |
|--|----------------|----------------|---------|
| Ülke | 2025 3. Çeyrek | 2024 3. Çeyrek | Değişim |
| Amerika-Kanada | 45,1% | 42% | 7% |
| Türkiye | 29,1% | 31% | -6% |
| Avrupa | 11,2% | 9% | 24% |
| Asya Pasifik | 4,8% | 7% | -31% |
| Birleşik Krallık | 5,7% | 4% | 43% |
| Orta Doğu/Kuzey Afrika | 2,2% | 4% | -45% |
| Bağımsız Devletler Topluluğu (CIS) | 1,6% | 2 % | -18% |
| Güney Amerika | 0,2% | - | - |
| Afrika | - | - | - |

Şirketimiz, uluslararası ticaret ortamındaki dalgalanmalara, döviz kurlarındaki oynaklığa ve yüksek faiz oranlarının baskısına rağmen istikrarlı bir performans sergileyerek hem satış hacmini hem de kârlılığını korumayı başarıyla sürdürmektedir. Şirketimizin zaman zaman yürüttüğü ticari faaliyetler, "diğer" kalemleri altında gösterilmekte olup, konjoktüre göre azalıp artabilmektedir.

2.4-Geçmiş Yıllarla Karşılaştırmalı Olarak Şirketin Yıl İçindeki Satışları, Verimliliği, Gelir Oluşturma Kapasitesi, Kârlılığı Ve Borç/Öz Kaynak Oranı İle Şirket Faaliyetlerinin Sonuçları Hakkında Fikir Verecek Diğer Hususlara İlişkin Bilgiler ve İleriye Dönük Beklentiler

Şirketin bazı temel göstergeleri aşağıdaki tabloda verilmiştir.

Bir önceki yılın aynı dönemi ile karşılaştırıldığında 2025 yılı üçüncü çeyreğinde satış hasılatı azalmış brüt kar tutarı azalmıştır. Şirketimiz karlılığını bu dönemde de sürdürmüştür.

| | 2025 3. Çeyrek | 2024 3. Çeyrek |
|---|-----------------------|-----------------------|
| Hasılat | 10.812.830.864 | 11.235.272.774 |
| Brüt Karı / Zararı | 2.728.627.373 | 2.929.601.113 |
| Esas Faaliyet Karı / Zararı | 1.746.637.117 | 2.195.888.781 |
| Sürdürülen faaliyetler net dönem karı/(zararı) | 649.047.908 | 1.100.987.233 |

2.5-Şirketin Sermayesinin Karşılıksız Kalıp Kalmadığına veya Borca Batık Olup Olmadığına İlişkin Türk Ticaret Kanunu'nun 376'ncı Maddesi Kapsamında Değerlendirme

Şirket sermayesinin Türk Ticaret Kanunu'nun 376'ncı maddesi kapsamında karşılıksız kalıp kalmadığı değerlendirilmiş; 350.000.000 TL olan çıkarılmış sermayenin korunduğu ve grubun özkaynaklarının 9,6 Milyar TL'ye ulaştığı görülmüştür. Bu çerçevede sermayesinin karşılıksız kalma ve borca batıklık durumunun söz konusu olmadığı sonucuna ulaşılmıştır.



3

DİĞER HUSUSLAR

3-DİĞER HUSUSLAR

3.1-Halka Arz

Şirketimiz Sermaye Piyasası Kurulunun 02.02.2023 tarihinde yayımlanan bülteninde açıklanan kayda alma kararı çerçevesinde Mart 2023 ayının başında paylarını halka arz etmiştir.

Bu halka arz neticesinde Şirket sermayesi 285.000.000 TL'den 350.000.000 TL'ye artırılmış ve artırılan 65.000.000 TL ile mevcut hissedarlardan Turkey Juice Company SARL'nin sahip olduğu 14.250.000 TL nominal değerli 14.250.000 adet B grubu toplam 79.250.000 TL B grubu hisse satışı gerçekleştirilmiştir. Satış 11 TL sabit fiyat üzerinden yapılmıştır.

Bu halka arz neticesinde Şirketimiz Borsa İstanbul Yıldız pazarda GOKNR kodu ile işlem görmeye başlamıştır.

3.2-Yönetim Organı Üyelerinin Şirketle Kendisi veya Başkası Adına Yaptığı İşlemler ile Rekabet Yasağı Kapsamındaki Faaliyetler Hakkında Bilgiler

Bulunmamaktadır.



4

ŞİRKET MALİ TABLOLARI

**GÖKNUR GIDA MADDELERİ ENERJİ İMALAT İTHALAT
İHRACAT TİCARET VE SANAYİ ANONİM ŞİRKETİ**

**1 OCAK – 30 EYLÜL 2025 ARA HESAP
DÖNEMİNE AİT ÖZET KONSOLİDE FİNANSAL
TABLOLAR**

| İÇİNDEKİLER | SAYFA |
|---|--------------|
| ÖZET KONSOLİDE FİNANSAL DURUM TABLOSU..... | 1-2 |
| ÖZET KONSOLİDE KAR VEYA ZARAR TABLOSU VE DİĞER KAPSAMLI GELİR TABLOSU | 3 |
| ÖZET KONSOLİDE ÖZKAYNAKLAR DEĞİŞİM TABLOSU | 4 |
| ÖZET KONSOLİDE NAKİT AKIŞ TABLOSU | 5 |
| ÖZET KONSOLİDE FİNANSAL TABLOLARA İLİŞKİN DİPNOTLAR..... | 6-35 |

Göknur Gıda Maddeleri Enerji İmalat İthalat İhracat Ticaret ve Sanayi A.Ş. ve Bağlı Ortaklıkları

30 Eylül 2025 ve 31 Aralık 2024 Tarihleri İtibarıyla Özet Konsolide Finansal Durum Tabloları

(Tutarlar aksi belirtilmedikçe tablolarda Türk Lirası'nın 30 Eylül 2025 tarihindeki satın alma gücü cinsinden Türk Lirası ("TL") olarak ifade edilmiştir.)

| VARLIKLAR | Dipnot | Bağımsız | Bağımsız |
|---|--------|-----------------------|-----------------------|
| | | Denetimden | Denetimden |
| | | Geçmemiş | Geçmiş |
| | | Cari | Önceki |
| | | Dönem | Dönem |
| | | 30 Eylül | 31 Aralık |
| | | 2025 | 2024 |
| Dönen varlıklar | | | |
| Nakit ve nakit benzerleri | 4 | 3.049.074.628 | 208.481.371 |
| Finansal yatırımlar | | 25.028 | 521.866.775 |
| Ticari alacaklar | | 2.259.613.388 | 4.888.892.114 |
| - İlişkili taraflardan ticari alacaklar | 5 | 929.525.184 | 2.906.779.852 |
| - İlişkili olmayan taraflardan ticari alacaklar | 5,6 | 1.330.088.204 | 1.982.112.262 |
| Diğer alacaklar | | 77.589.555 | 129.359.451 |
| - İlişkili taraflardan diğer alacaklar | 5 | -- | 45.847.599 |
| - İlişkili olmayan taraflardan diğer alacaklar | | 77.589.555 | 83.511.852 |
| Stoklar | 7 | 5.004.236.392 | 3.306.247.071 |
| Peşin ödenmiş giderler | 8 | 1.372.214.480 | 1.154.338.938 |
| Cari dönem vergisiyle ilgili varlıklar | 19 | 2.066.242 | 943.094 |
| Diğer dönen varlıklar | | 70.683.089 | 219.851.108 |
| Toplam dönen varlıklar | | 11.835.502.802 | 10.429.979.922 |
| Duran varlıklar | | | |
| Ticari alacaklar | | -- | 3.053.963 |
| -İlişkili olmayan taraflardan ticari alacaklar | 6 | -- | 3.053.963 |
| Diğer alacaklar | | 183.686 | 242.243 |
| - İlişkili olmayan taraflardan diğer alacaklar | | 183.686 | 242.243 |
| Yatırım amaçlı gayrimenkuller | | 17.882.466 | 17.882.466 |
| Maddi duran varlıklar | 9 | 4.793.937.942 | 4.875.465.739 |
| Kullanım hakkı varlıkları | | 148.834.605 | 84.969.486 |
| Maddi olmayan duran varlıklar | | 9.444.668 | 5.907.854 |
| - Diğer maddi olmayan duran varlıklar | 10 | 9.444.668 | 5.907.854 |
| Peşin ödenmiş giderler | 8 | -- | 4.236.988 |
| Toplam duran varlıklar | | 4.970.283.367 | 4.991.758.739 |
| TOPLAM VARLIKLAR | | 16.805.786.169 | 15.421.738.661 |

Ekteki dipnotlar, bu özet konsolide finansal tabloların tamamlayıcısıdır.

Göknur Gıda Maddeleri Enerji İmalat İthalat İhracat Ticaret ve Sanayi A.Ş. ve Bağlı Ortaklıkları

30 Eylül 2025 ve 31 Aralık 2024 Tarihleri İtibarıyla Özet Konsolide Finansal Durum Tabloları
(Tutarlar aksi belirtilmedikçe tablolarda Türk Lirası'nın 30 Eylül 2025 tarihindeki satın alma gücü cinsinden Türk Lirası ("TL") olarak ifade edilmiştir.)

| | | Bağımsız Denetimden Geçmemiş Cari Dönem 30 Eylül 2025 | Bağımsız Denetimden Geçmiş Önceki Dönem 31 Aralık 2024 |
|--|--------|---|--|
| | Dipnot | | |
| KAYNAKLAR | | | |
| Kısa vadeli yükümlülükler | | | |
| Kısa vadeli borçlanmalar | 11 | 4.800.941.108 | 2.192.075.369 |
| Uzun vadeli borçlanmaların kısa vadeli kısımları | 11 | 10.856.796 | 42.229.402 |
| Ticari borçlar | | 985.365.681 | 2.306.541.042 |
| -İlişkili taraflara ticari borçlar | 5,6 | 68.743.252 | 461.346.778 |
| -İlişkili olmayan taraflara ticari borçlar | 6 | 916.622.429 | 1.845.194.264 |
| Çalışanlara sağlanan faydalar kapsamında borçlar | | 50.500.675 | 44.058.614 |
| Diğer borçlar | | 757.796 | 3.094.788 |
| -İlişkili olmayan taraflara diğer borçlar | | 757.796 | 3.094.788 |
| Ertelenmiş gelirler | 8 | 457.163.931 | 457.460.755 |
| Dönem karı vergi yükümlülüğü | | -- | 268.921 |
| Kısa vadeli karşılıklar | | 35.651.821 | 44.761.480 |
| - Çalışanlara sağlanan faydalara ilişkin kısa vadeli karşılıklar | | 14.920.031 | 17.869.040 |
| - Diğer kısa vadeli karşılıklar | | 20.731.790 | 26.892.440 |
| Diğer kısa vadeli yükümlülükler | | 6.495.181 | 5.964.611 |
| Toplam kısa vadeli yükümlülükler | | 6.347.732.989 | 5.096.454.982 |
| Uzun vadeli yükümlülükler | | | |
| Uzun vadeli borçlanmalar | 11 | 174.689.969 | 645.106.422 |
| Ertelenmiş vergi yükümlülüğü | 19 | 537.637.029 | 580.401.313 |
| Uzun vadeli karşılıklar | | 67.985.086 | 67.180.322 |
| - Çalışanlara sağlanan faydalara ilişkin uzun vadeli karşılıklar | | 67.985.086 | 67.180.322 |
| Toplam uzun vadeli yükümlülükler | | 780.312.084 | 1.292.688.057 |
| ÖZKAYNAKLAR | | | |
| Ödenmiş sermaye | 13 | 350.000.000 | 350.000.000 |
| Sermaye düzeltme farkları | 13 | 2.400.300.128 | 2.400.300.128 |
| Paylara ilişkin primler | | 1.658.895.257 | 1.658.895.257 |
| Kar veya zararda yeniden sınıflandırılmayacak birikmiş diğer kapsamlı gelirler veya giderler | | (19.708.971) | (19.708.971) |
| - Tanımlanmış Fayda Planları Yeniden Ölçüm Kazanç/Kayıpları | | (19.708.971) | (19.708.971) |
| Kar veya zararda yeniden sınıflandırılacak birikmiş diğer kapsamlı gelirler veya giderler | | (6.058.738) | (5.464.218) |
| -Yabancı para çevrim farkları | | (6.058.738) | (5.464.218) |
| Kârdan ayrılan kısıtlanmış yedekler | | 406.973.993 | 406.973.993 |
| Geçmiş yıllar karları | | 4.238.595.254 | 2.749.707.875 |
| Dönem net karı | | 648.744.173 | 1.488.887.378 |
| Kontrol gücü olmayan paylar | | -- | 3.004.180 |
| Toplam özkaynaklar | | 9.677.741.096 | 9.032.595.622 |
| Toplam özkaynaklar ve yükümlülükler | | 16.805.786.169 | 15.421.738.661 |

Ekteki dipnotlar, bu özet finansal tabloların tamamlayıcısıdır.

Göknur Gıda Maddeleri Enerji İmalat İthalat İhracat Ticaret ve Sanayi A.Ş. ve Bağlı Ortaklıkları

30 Eylül 2025 ve 2024 Tarihlerinde Sona Eren Ara Hesap Dönemlerine Ait Özet Konsolide Kar Veya Zarar Tabloları ve Diğer Kapsamlı Gelir Tabloları

(Tutarlar aksi belirtilmedikçe tablolarda Türk Lirası'nın 30 Eylül 2025 tarihindeki satın alma gücü cinsinden Türk Lirası ("TL") olarak ifade edilmiştir.)

| | | Bağımsız Denetimden Geçmemiş | Bağımsız Denetimden Geçmemiş | Bağımsız Denetimden Geçmemiş | Bağımsız Denetimden Geçmemiş |
|---|--------|------------------------------------|------------------------------------|------------------------------------|------------------------------------|
| | | Cari Dönem | Önceki Dönem | Cari Dönem | Önceki Dönem |
| | | 1 Ocak- 30 Eylül 2025 | 1 Ocak- 30 Eylül 2024 | 1 Temmuz- 30 Eylül 2025 | 1 Temmuz - 30 Eylül 2024 |
| | Dipnot | | | | |
| Kar veya zarar kısmı | | | | | |
| Hasılat | 14 | 10.812.830.864 | 11.235.272.774 | 3.314.556.498 | 3.623.239.437 |
| Satışların maliyeti (-) | 14 | (8.084.203.491) | (8.305.671.661) | (2.577.486.558) | (2.687.268.722) |
| Brüt kar | | 2.728.627.373 | 2.929.601.113 | 737.069.940 | 935.970.715 |
| Pazarlama giderleri (-) | 15 | (1.302.800.417) | (1.023.639.643) | (475.461.521) | (409.751.214) |
| Genel yönetim giderleri (-) | | (215.205.266) | (270.132.141) | (54.100.112) | (84.134.731) |
| Araştırma ve geliştirme giderleri (-) | | (8.536.070) | (1.268.828) | (2.590.215) | (134.964) |
| Esas faaliyetlerden diğer gelirler | 16 | 1.735.709.723 | 947.604.760 | 419.240.182 | 319.537.262 |
| Esas faaliyetlerden diğer giderler (-) | 16 | (1.191.158.226) | (386.276.480) | (214.392.558) | (100.547.069) |
| Esas faaliyet karı | | 1.746.637.117 | 2.195.888.781 | 409.765.716 | 660.939.999 |
| Yatırım faaliyetlerinden gelirler | | 321.201.134 | 42.282.032 | 252.766.604 | 32.741.840 |
| Yatırım faaliyetlerinden giderler (-) | | (5.139.584) | -- | (5.139.584) | -- |
| Finansman gideri öncesi faaliyet karı | | 2.062.698.667 | 2.238.170.813 | 657.392.736 | 693.681.839 |
| Finansman gelirleri | 17 | 786.659.454 | 82.300.850 | 197.773.645 | 49.601.292 |
| Finansman giderleri (-) | 17 | (1.546.350.058) | (605.723.030) | (401.573.716) | (266.128.033) |
| Net parasal pozisyon kazançları/(kayıpları) | 18 | (697.512.816) | (1.264.343.019) | (446.155.088) | (616.293.866) |
| Sürdürülen faaliyetler vergi öncesi karı | | 605.495.247 | 450.405.614 | 7.437.577 | (139.138.768) |
| Sürdürülen faaliyetler vergi gideri | | 43.552.661 | 650.581.619 | 70.603.001 | 303.974.294 |
| - Dönem vergi gideri (-) | 19 | -- | -- | -- | -- |
| - Ertelenmiş vergi geliri/(gideri) | 19 | 43.552.661 | 650.581.619 | 70.603.001 | 303.974.294 |
| Sürdürülen faaliyetler net dönem karı/(zararı) | | 649.047.908 | 1.100.987.233 | 78.040.578 | 164.835.526 |
| Dönem kar/zararının dağılımı | | | | | |
| - Kontrol gücü olmayan paylar | | 303.735 | (1.244.476) | 519.498 | 310.041 |
| - Ana ortaklık payları | | 648.744.173 | 1.102.231.709 | 77.521.081 | 164.525.485 |
| Sürdürülen faaliyetlerden pay başına (kayıp)/kazanç | | 1,85 | 3,15 | 0,22 | 0,47 |
| Kar veya Zararda Yeniden Sınıflandırılacaklar | | | | | |
| -Yabancı para çevrim farkları | | (594.520) | 1.274.037 | 189.731 | (135.511) |
| Diğer kapsamlı gelir/ (gider) | | (594.520) | 1.274.037 | 189.731 | (135.511) |
| Toplam kapsamlı gelir/(gider) | | 648.453.388 | 1.102.261.270 | 78.230.309 | 164.700.015 |
| Ana ortaklık payları | | 648.149.653 | 1.103.505.746 | 77.710.811 | 164.389.974 |
| Kontrol gücü olmayan paylar | | 303.735 | (1.244.476) | 519.498 | 310.041 |

Ekteki dipnotlar, bu özet konsolide finansal tabloların tamamlayıcısıdır.

Göknur Gıda Maddeleri Enerji İmalat İhracat Ticaret ve Sanayi A.Ş. ve Bağlı Ortaklıkları

30 Eylül 2025 ve 2024 Tarihlerinde Sona Eren Ara Hesap Dönemlerine Ait Özet Konsolide Özkaynaklar Değişim Tabloları (Tutarlar aksi belirtilmedikçe tablolarda Türk Lirası'nın 30 Eylül 2025 tarihindeki satın alma gücü cinsinden Türk Lirası ("TL") olarak ifade edilmiştir.)

| | Ödenmiş Sermaye | Sermaye düzeltme farkları | Paylara ilişkin primler | Tanımlanmış fayda planları yeniden ölçüm kazançları/ (kayıpları) | Yabancı para çevrim farkları | Kardan ayrılmış kısıtlanmış yedekler | Geçmiş yıllar karları | Net dönem karı | Ana ortaklığa ait özkaynaklar | Kontrol gücü olmayan paylar | Toplam Özkaynaklar |
|-------------------------------------|-----------------|---------------------------|-------------------------|--|------------------------------|--------------------------------------|-----------------------|-----------------|-------------------------------|-----------------------------|--------------------|
| 1 Ocak 2024 (Önceki Dönem) | 350.000.000 | 2.400.300.128 | 1.658.895.257 | (32.363.102) | (13.252.925) | 395.506.826 | 2.404.093.478 | 493.429.455 | 7.656.609.117 | 3.707.781 | 7.660.316.898 |
| Transferler | -- | -- | -- | -- | -- | 138.600 | 492.964.634 | (493.429.455) | (326.221) | 326.221 | -- |
| Toplam kapsamlı gelir | -- | -- | -- | -- | 1.274.037 | -- | -- | 1.102.231.709 | 1.103.505.746 | (1.244.476) | 1.102.261.270 |
| 30 Eylül 2024 (Önceki Dönem) | 350.000.000 | 2.400.300.128 | 1.658.895.257 | (32.363.102) | (11.978.888) | 395.645.426 | 2.897.058.112 | 1.102.231.709 | 8.759.788.642 | 2.789.526 | 8.762.578.168 |
| 1 Ocak 2025 (Cari Dönem) | 350.000.000 | 2.400.300.128 | 1.658.895.257 | (19.708.971) | (5.464.218) | 406.973.993 | 2.749.707.875 | 1.488.887.378 | 9.029.591.442 | 3.004.180 | 9.032.595.622 |
| Transferler | -- | -- | -- | -- | -- | -- | 1.488.887.378 | (1.488.887.378) | -- | -- | -- |
| Konsolidasyon kapsamında çıkış | -- | -- | -- | -- | -- | -- | -- | -- | -- | (3.307.915) | (3.307.915) |
| Toplam kapsamlı gelir | -- | -- | -- | -- | (594.520) | -- | -- | 648.744.173 | 648.149.653 | 303.735 | 648.453.388 |
| 30 Eylül 2025 (Cari Dönem) | 350.000.000 | 2.400.300.128 | 1.658.895.257 | (19.708.971) | (6.058.738) | 406.973.993 | 4.238.595.254 | 648.744.173 | 9.677.741.096 | -- | 9.677.741.096 |

Ekteki dipnotlar, bu özet konsolide finansal tabloların tamamlayıcısıdır.

Göknur Gıda Maddeleri Enerji İmalat İthalat İhracat Ticaret ve Sanayi A.Ş. ve Bağlı Ortaklıkları

30 Eylül 2025 ve 2024 Tarihlerinde Sona Eren Ara Hesap Dönemlerine Ait Özet Konsolide Nakit Akış Tabloları

(Tutarlar aksi belirtilmedikçe tablolarda Türk Lirası'nın 30 Eylül 2025 tarihindeki satın alma gücü cinsinden Türk Lirası ("TL") olarak ifade edilmiştir.)

| | Bağımsız Denetimden Geçmemiş | Bağımsız Denetimden Geçmemiş |
|---|------------------------------------|------------------------------------|
| | Cari Dönem | Önceki Dönem |
| Dipnot | 1 Ocak- 30 Eylül 2025 | 1 Ocak- 30 Eylül 2024 |
| İşletme faaliyetlerden kaynaklanan nakit akışları | 1.279.636.986 | 1.524.768.517 |
| Vergi öncesi kar | 605.495.247 | 450.405.614 |
| Net dönem karı mutabakatı ile ilgili düzeltmeler | | |
| Amortisman ve itfa gideri ile ilgili düzeltmeler | 280.129.915 | 324.296.228 |
| Faiz gelirleri ve giderleri ile ilgili düzeltmeler | 17 392.544.690 | 440.893.978 |
| Kıdem tazminatı ile ilgili düzeltmeler | 19.701.848 | 17.721.063 |
| Şüpheli alacak karşılıkları/(iptalleri) | 6 (3.138.618) | 35.916.685 |
| Kullanılmamış izin karşılığı | 673.759 | 12.455.134 |
| Gerçekleşmemiş yabancı para çevrim farkları ile ilgili düzeltmeler | (594.520) | 1.274.037 |
| Dava karşılığı/(iptali) ile ilgili düzeltmeler | (415.303) | 4.072.835 |
| Değer düşüklüğü (iptali) ile ilgili düzeltmeler | 7 (476.845) | (4.693.710) |
| Krediler ile ilgili kur farkı | 367.145.914 | 82.528.201 |
| Parasal kazanç kayıp | 11.112.172 | (15.248.267) |
| Varlık ve yükümlülüklerdeki değişimler öncesi net nakit | (392.541.280) | 246.980.085 |
| İşletme varlık ve yükümlülüklerindeki değişim, net | | |
| Ticari ve diğer alacaklardaki değişim | 1.083.650.286 | 832.815.935 |
| İlişkili taraflardan alacaklardaki değişim | 2.621.717.796 | 855.688.284 |
| Diğer dönen ve duran varlıklardaki değişim | 193.740.621 | (27.699.353) |
| Peşin ödenmiş giderler ve ertelenmiş gelirlerdeki değişim | (71.791.326) | 458.448.988 |
| Çalışanlara sağlanan faydalar kapsamında borçlardaki değişim | (2.490.380) | (14.709.860) |
| Stoklardaki değişim | (1.027.204.124) | 758.685.408 |
| Ticari ve diğer borçlardaki değişim | (1.305.630.849) | (1.256.879.946) |
| İlişkili taraflara borçlardaki değişim | (486.136.947) | 281.536.317 |
| Diğer kısa ve uzun vadeli yükümlülüklerdeki değişim | (678.695) | 4.723.034 |
| Ödenen kıdem tazminatları | (5.276.949) | (6.197.331) |
| Kontrol gücü olmayan paylardaki değişim | (3.307.915) | -- |
| Ödenen vergiler/(vergi iadeleri), net | (603.692) | 4.142.432 |
| İşletme faaliyetlerine ilişkin enflasyon etkisi | (1.388.529.099) | (1.715.407.189) |
| İşletme faaliyetlerine ilişkin nakit akışı | 1.279.636.986 | 1.524.768.517 |
| Finansal yatırımlardaki değişim | 627.644.989 | (259.322.174) |
| Maddi ve maddi olmayan duran varlıkların satışından/alımından | | |
| Kaynaklanan nakit girişleri/(çıkışları), net | 9,10 (266.004.050) | (390.071.229) |
| Alınan faiz | 17 82.348.950 | 16.824.326 |
| Yatırım faaliyetlerine ilişkin enflasyon etkisi | (105.803.242) | (3.394) |
| Yatırım faaliyetlerine ilişkin nakit çıkışları | 338.186.647 | (632.572.471) |
| Banka kredilerinden net nakit girişi | 1.156.159.097 | (384.391.496) |
| Ödenen faiz | 17 (474.893.640) | (457.718.304) |
| Finansman faaliyetlerine ilişkin enflasyon etkisi | 583.771.669 | 654.273.404 |
| Finansman faaliyetlerinden kaynaklanan nakit çıkışları | 1.265.037.126 | (187.836.396) |
| Nakit ve nakit benzerleri üzerindeki enflasyon etkisi | (42.267.502) | (49.474.848) |
| Nakit ve nakit benzerlerindeki net artış/(azalış) | 2.840.593.257 | 654.884.802 |
| Yabancı para çevrim farklarının nakit ve nakit benzerleri üzerindeki etkisi | -- | -- |
| Dönem başı nakit ve nakit benzerleri | 4 208.481.371 | 187.440.208 |
| Dönem sonu nakit ve nakit benzerleri | 4 3.049.074.628 | 842.325.010 |

Ekteki dipnotlar, bu özet konsolide finansal tabloların tamamlayıcısıdır.

Göknur Gıda Maddeleri Enerji İmalat İhracat Ticaret ve Sanayi A.Ş. ve Bağlı Ortaklıkları

01 Ocak – 30 Eylül 2025 Ara Hesap Dönemine Ait Özet Konsolide Finansal Tablolara İlişkin Dipnotlar

(Tutarlar aksi belirtilmedikçe tablolarda Türk Lirası'nın 30 Eylül 2025 tarihindeki satın alma gücü cinsinden Türk Lirası ("TL") olarak ifade edilmiştir.)

1. ŞİRKET'İN ORGANİZASYONU VE FAALİYET KONUSU

Göknur Gıda Maddeleri Enerji İmalat İhracat Ticaret ve Sanayi A.Ş. ("Göknur Gıda" veya "Şirket") 1993 yılında kurulmuştur. Şirket ve bağlı ortaklıkları bir bütün olarak elma, armut, havuç, ayva, nar, vişne, kiraz, üzüm, çilek, dut, böğürtlen, limon, portakal, mandalina, üzüm, incir, şeftali, kayısı, erik, siyah havuç, kırmızı havuç, şeker pancarı, kara lahana, gilaburu ve domatesin de dahil olduğu bir yelpazeden oluşan, organik ve konvansiyonel meyve ve sebzeleri işleyerek, berrak ve bulanık meyve ve sebze suyu konsantresi, püresi, püre konsantresi, meyve suyu, dondurulmuş meyve ve soğuk kurutulmuş meyve üretmektedir. Şirket'in üretmekte olduğu ürün çeşitleri, direkt sıkım su, deiyonize ürünler, doğal kabuk yağları, doğal meyve aromaları, IQF donmuş ürünler, konsantre ürünler, kurutulmuş çekirdek, püre konsantre, püre ürünler ve taze meyveden oluşmaktadır.

Şirket, bağlı ortaklıkları vasıtasıyla meyve atıklarını değerlendirmek suretiyle biyogazdan elektrik üretimi de gerçekleştirmektedir.

Şirket'in kayıtlı adresi Erlen Mahallesi 2716. Cadde No:11 Etimesgut/ANKARA'dır.

Şirket, bağlı ortaklıklarıyla birlikte "Grup" olarak anılacaktır. 30 Eylül 2025 tarihi itibarıyla Grup bünyesinde çalışan ortalama personel sayısı 654'tür. (31 Aralık 2024 tarihi itibarıyla Grup bünyesinde çalışan ortalama personel sayısı 687'dir).

Grup'un payları 09.03.2023 tarihinden itibaren Borsa İstanbul Yıldız Pazar'da işlem görmektedir. Grup'un halka açıklık oranı 30 Eylül 2025 tarihi itibarıyla %33,11'dir.

Şirket'in bağlı ortaklıkları ve temel faaliyet konuları aşağıda belirtilmiştir:

Temel faaliyet konusu

| | |
|---|--------------------------------------|
| Rheinfucht B.V (1) | Depo (Hollanda) |
| United Juice S.P.C (2) (*) | Depo (Bahreyn Krallığı) |
| Pegoo Juice Food Technology Co. Ltd. (3) (*) | Meyve suyu üretimi ve ihracatı (Çin) |
| Mey Biyogaz Enerji Üretimi Sanayi ve Ticaret Anonim Şirketi (4) | Enerji üretimi |
| Dinar Biyogaz Enerji Üretimi Sanayi ve Ticaret Anonim Şirketi (5) | Enerji üretimi |
| Logimat Yazılım ve Bilişim Teknolojileri Limited Şirketi (6) | Yazılım |
| United Juice Corp. (7) | Depo (Amerika Birleşik Devletleri) |
| Jiangsu Göknur Food Technology Co. Ltd. (8) | Depo (Çin) |
| Göknur Trading LLC (9) | Depo (Birleşik Arap Emirlikleri) |
| Göknur SARL AU (10) | Depo (Fas) |

- (1) 2016 yılında Hollanda'da kurulmuş olup depo olarak kullanılmaktadır.
- (2) 2018 yılında Bahreyn Krallığı'nda kurulmuş olup depo olarak kullanılmaktadır.
- (3) 2018 yılında Çin Halk Cumhuriyeti'nde kurulmuş olup meyve suyu üretimi ve ihracatı yapmaktadır.
- (4) 2021 yılında satın alınmış, enerji üretimi faaliyetinde bulunan şirkettir.
- (5) 2021 yılında satın alınmış, enerji üretimi faaliyetinde bulunan şirkettir.
- (6) 2023 yılında satın alınmış olup yazılım faaliyetinde bulunan şirkettir. Söz konusu Şirket 03 Eylül 2025 tarihi itibarıyla satılmıştır.
- (7) 2025 yılında Amerika Birleşik Devletleri'nde kurulmuş olup, depo olarak kullanılmaktadır.
- (8) 2025 yılında Çin Halk Cumhuriyeti'nde kurulmuş faaliyete başlamış olup, depo olarak kullanılmaktadır.
- (9) 2025 yılında Birleşik Arap Emirlikleri'nde faaliyete başlamış olup, depo olarak kullanılmaktadır.
- (10) 2025 yılında Fas'ta faaliyete başlamış olup, depo olarak kullanılmaktadır.

Göknur Gıda Maddeleri Enerji İmalat İthalat İhracat Ticaret ve Sanayi A.Ş. ve Bağlı Ortaklıkları

01 Ocak – 30 Eylül 2025 Ara Hesap Dönemine Ait Özet Konsolide Finansal Tablolara İlişkin Dipnotlar

(Tutarlar aksi belirtilmedikçe tablolarda Türk Lirası'nın 30 Eylül 2025 tarihindeki satın alma gücü cinsinden Türk Lirası ("TL") olarak ifade edilmiştir.)

2. FİNANSAL TABLOLARIN SUNUMUNA İLİŞKİN ESASLAR

2.1 Sunuma İlişkin Temel Esaslar

Uygulanan Finansal Raporlama Standartları

İlişikteki konsolide finansal tablolar Sermaye Piyasası Kurulu'nun ("SPK") 13 Eylül 2013 tarih ve 28676 sayılı Resmi Gazete'de yayımlanan Seri II, 14.1 No'lu "Sermaye Piyasasında Finansal Raporlamaya İlişkin Esaslar Tebliği" ("Tebliğ") hükümlerine uygun olarak hazırlanmış olup Tebliğin 5. Maddesine istinaden Kamu Gözetimi Muhasebe ve Denetim Standartları Kurumu ("KGK") tarafından yürürlüğe konulmuş olan Türkiye Finansal Raporlama Standartları ("TFRS") ile bunlara ilişkin ek ve yorumları esas alınmıştır.

Ayrıca konsolide finansal tablolar, KGK tarafından 3 Temmuz 2024 tarihinde yayımlanan "TFRS Taksonomisi Hakkında Duyuru" ile SPK tarafından yayımlanan Finansal Tablo Örnekleri ve Kullanım Rehberi'nde belirlenmiş olan formatlara uygun olarak sunulmuştur.

Konsolide finansal tablolar finansal varlıklar haricinde, tarihi maliyet esasına göre hazırlanmaktadır. Tarihi maliyetin belirlenmesinde, genellikle varlıklar için ödenen tutarın gerçeğe uygun değeri esas alınmaktadır.

Konsolide Finansal Tabloların Onaylanması

1 Ocak -30 Eylül 2025 ara hesap dönemine ait konsolide finansal tablolar, 10 Kasım 2025 tarihli Yönetim Kurulu toplantısında onaylanmıştır.

İşletmenin sürekliliği

İlişikteki konsolide finansal tablolar işletmenin sürekliliği ilkesine dayanarak hazırlanmıştır. Bu ilkeye göre Grup öngörülebilir gelecekte faaliyetlerini devam ettirecek ve normal faaliyet akışında vadeleri geldiğinde varlıklarını kullanabilecek ve yükümlülüklerini yerine getirebilecektir.

Yüksek enflasyon dönemlerinde finansal tabloların düzeltilmesi

SPK'nın 28 Aralık 2023 tarih ve 81/1820 sayılı kararı uyarınca, Türkiye Muhasebe/Finansal Raporlama Standartlarını uygulayan finansal raporlama düzenlemelerine tabi ihraççılar ile sermaye piyasası kurumlarının, 31 Aralık 2023 tarihi itibarıyla sona eren hesap dönemlerine ait yıllık finansal raporlarından başlamak üzere TMS 29 "Yüksek Enflasyonlu Ekonomilerde Finansal Raporlama Standardı" hükümlerini uygulamak suretiyle enflasyon muhasebesi uygulamasına karar verilmiştir. Grup, söz konusu SPK kararı, KGK tarafından 23 Kasım 2023 tarihinde yapılan duyuru ve yayımlanan "Yüksek Enflasyonlu Ekonomilerde Finansal Raporlama Hakkında Uygulama Rehberi"ne istinaden 30 Eylül 2024 tarihli ve aynı tarihte sona eren hesap dönemine ilişkin konsolide finansal tablolarını TMS 29 Standardını uygulayarak hazırlamıştır.

TMS 29, geçerli para birimi yüksek enflasyonlu bir ekonominin para birimi olan işletmelerin, konsolide finansal tabloları da dahil olmak üzere, finansal tablolarında uygulanmaktadır.

Söz konusu standart uyarınca, yüksek enflasyonlu bir ekonomiye ait para birimi esas alınarak hazırlanan finansal tablolar, bu para biriminin bilanço tarihindeki satın alma gücünde hazırlanmıştır. Önceki dönem finansal tablolar da karşılaştırma amacıyla karşılaştırmalı bilgiler raporlama dönemi sonundaki cari ölçüm birimi cinsinden ifade edilmiştir. Grup bu nedenle, 30 Eylül 2024 ve 31 Aralık 2024 tarihli konsolide finansal tablolarını da 30 Eylül 2025 tarihi itibarıyla satın alma gücü esasına göre sunmuştur.

Göknur Gıda Maddeleri Enerji İmalat İthalat İhracat Ticaret ve Sanayi A.Ş. ve Bağlı Ortaklıkları**01 Ocak – 30 Eylül 2025 Ara Hesap Dönemine Ait Özet Konsolide Finansal Tablolara İlişkin Dipnotlar**

(Tutarlar aksi belirtilmedikçe tablolarda Türk Lirası'nın 30 Eylül 2025 tarihindeki satın alma gücü cinsinden Türk Lirası ("TL") olarak ifade edilmiştir.)

2. FİNANSAL TABLOLARIN SUNUMUNA İLİŞKİN ESASLAR (Devamı)**2.1 Sunuma İlişkin Temel Esaslar (Devamı)****Yüksek enflasyon dönemlerinde finansal tabloların düzeltilmesi (Devamı)**

TMS 29 uyarınca yapılan yeniden düzenlemeler, Türkiye İstatistik Kurumu ("TÜİK") tarafından yayımlanan Türkiye'deki Tüketici Fiyat Endeksi'nden ("TÜFE") elde edilen düzeltme katsayısı kullanılarak yapılmıştır. 30 Eylül 2025 tarihi itibarıyla, özet konsolide finansal tabloların düzeltilmesinde kullanılan endeksler ve düzeltme katsayıları aşağıdaki gibidir:

| Tarih | Endeks | Düzeltilme Katsayısı | Üç Yıllık Bileşik Enflasyon Oranı |
|------------|---------|----------------------|-----------------------------------|
| 30.09.2025 | 3367,22 | 1,00000 | %222 |
| 31.12.2024 | 2684,55 | 1,25430 | %291 |
| 30.09.2024 | 2526,16 | 1,33294 | %343 |

Grup'un yüksek enflasyonlu ekonomilerde finansal raporlama amacıyla yaptığı düzeltme işleminin ana unsurları aşağıdaki gibidir:

- TL cinsinden hazırlanmış cari dönem özet konsolide finansal tablolar, bilanço tarihindeki satın alma gücü ile ifade edilmekte olup önceki raporlama dönemlerine ait tutarlar da yine raporlama dönemi sonundaki satın alma gücüne göre düzeltilerek ifade edilmektedir.

- Parasal varlık ve yükümlülükler, hali hazırda, bilanço tarihindeki cari satın alma gücü ile ifade edildiğinden düzeltilmemektedir. Parasal olmayan kalemlerin enflasyona göre düzeltilmiş değerlerinin, geri kazanılabilir tutarı ya da net gerçekleşebilir değeri aştığı durumda, sırasıyla TMS 36 Varlıklarda Değer Düşüklüğü ve TMS 2 Stoklar hükümleri uygulanmıştır.

- Bilanço tarihindeki cari satın alma gücüyle ifade edilmemiş olan parasal olmayan varlık ve yükümlülükler ile özkaynak kalemleri, ilgili düzeltme katsayıları kullanılarak düzeltilmiştir.

- Bilançodaki parasal olmayan kalemlerin kapsamlı gelir tablosuna etkisi olanlar dışındaki kapsamlı gelir tablosunda yer alan tüm kalemler, gelir ve gider hesaplarının mali tablolara ilk olarak yansıtıldıkları dönemler üzerinden hesaplanan katsayılar ile endekslenmişlerdir.

- Enflasyonun Grup'un cari dönemdeki net parasal varlık pozisyonu üzerindeki etkisi, konsolide gelir tablosunda net parasal pozisyon kazançları/(kayıpları) hesabına kaydedilmiştir.

Göknur Gıda Maddeleri Enerji İmalat İthalat İhracat Ticaret ve Sanayi A.Ş. ve Bağlı Ortaklıkları

01 Ocak – 30 Eylül 2025 Ara Hesap Dönemine Ait Özet Konsolide Finansal Tablolara İlişkin Dipnotlar

(Tutarlar aksi belirtilmedikçe tablolarda Türk Lirası'nın 30 Eylül 2025 tarihindeki satın alma gücü cinsinden Türk Lirası ("TL") olarak ifade edilmiştir.)

2. FİNANSAL TABLOLARIN SUNUMUNA İLİŞKİN ESASLAR (Devamı)

2.2 TMS'ye Uygunluk Beyanı

Grup, 30 Eylül 2025 tarihinde sona eren ara hesap dönemine ilişkin özet konsolide finansal tablolarını SPK'nın Seri: II-14.1 No'lu tebliği ve bu tebliğe açıklama getiren duyuruları çerçevesinde, hazırlamıştır. Konsolide finansal tablolar ve notlar, SPK tarafından uygulanması tavsiye edilen formatlara uygun olarak ve zorunlu kılınan bilgiler dahil edilerek sunulmuştur.

2.3 Yabancı para çevrimi

Grup'un her işletmesinin kendi finansal tabloları faaliyette buldukları temel ekonomik çevrede geçerli olan para birimi (fonksiyonel para birimi) ile sunulmuştur. Her işletmenin finansal durumu ve faaliyet sonuçları, Grup'un geçerli para birimi olan ve konsolide finansal tablolar için sunum para birimi olan Türk lirası cinsinden ifade edilmiştir. Grup'un her işletmesinin finansal tabloları, ekonomik faaliyetlerini sürdürdükleri temel ekonomik ortamdaki para birimi (fonksiyonel para birimi) baz alınarak düzenlenmiştir. TMS 21 ("Kur Değişiminin Etkileri") uyarınca, Grup'un konsolide finansal tabloları hazırlanırken her bir işletmenin Grup'un finansal tablolarının sunum para birimi olan TL'ye çevrilmesinde Türkiye Cumhuriyeti Merkez Bankası tarafından açıklanan döviz alış ve satış kurları kullanılmıştır. Finansal Durum Tablosunda, aktif hesapları için bilanço dönemlerin sonundaki geçerli olan döviz satış kuru; Kar veya Zarar Tablosu için ise, cari yıl ortalama döviz alış kuru baz alınmıştır. Bu çevrimden doğan çevrim farkı, özkaynaklar altında yer alan "yabancı para çevrim farkları" hesabında muhasebeleştirilir.

İşlemler ve bakiyeler

Yabancı para işlemler, işlem tarihlerinde geçerli olan döviz kurları üzerinden çevrilmiştir. Finansal tabloların, fonksiyonel para birimine çevriminde parasal bilanço kalemleri dönem sonundaki döviz kurlarından çevrilir. Gerçeğe uygun değer ile muhasebeleştirilen parasal olmayan bilanço kalemleri, gerçeğe uygun değer tespit edildiği tarihte geçerli olan kurla çevrilmiştir. Tarihi kur ile ölçülen parasal olmayan kalemler ise çevrilmemektedir. Gelir tablosu kalemleri ise işlemin gerçekleştiği tarihin kuruyla TL'ye çevrilir.

İşlemlerden doğan ve yabancı para cinsinden parasal varlık ve yükümlülüklerin dönem sonu döviz kuru çevriminden doğan kur farkı kar ve zararı, bankadaki yabancı para mevduatlardan ve finansal borçlanmalardan kaynaklananlar finansal gelir/gider kalemlerinde ve ticari faaliyetlerden kaynaklananlar esas faaliyetlerden diğer gelir/gider kalemlerinde sınıflanmak üzere, konsolide kar veya zarar tablosunda gösterilmektedir.

2.4 Muhasebe Politikaları ve Tahminlerindeki Değişiklikler

Muhasebe politikalarında yapılan önemli değişiklikler geriye dönük olarak uygulanmakta ve önceki dönem finansal tabloları yeniden düzenlenmektedir. Cari dönem ve önceki dönem konsolide finansal tabloların hazırlanması sırasında kullanılan muhasebe politikaları tutarlıdır.

2.5 Karşılaştırmalı Bilgiler ve Önceki Dönem Tarihli Finansal Tablolarının Düzeltilmesi

Mali durum ve performans trendlerinin tespitine imkan vermek üzere, Grup'un özet konsolide finansal tabloları önceki dönemle karşılaştırmalı olarak hazırlanmaktadır. Cari dönem konsolide finansal tabloların sunumu ile uygunluk sağlanması açısından karşılaştırmalı bilgiler gerekli görüldüğünde yeniden sınıflandırılır ve önemli farklılıklar açıklanır. Grup sunulan dönemlere ilişkin konsolide finansal tablolarında birbiriyle tutarlı muhasebe politikaları uygulamış olup cari dönem içerisinde muhasebe politika ve tahminlerinde gerçekleşen önemli değişiklikleri bulunmamaktadır.

Göknur Gıda Maddeleri Enerji İmalat İthalat İhracat Ticaret ve Sanayi A.Ş. ve Bağlı Ortaklıkları**01 Ocak – 30 Eylül 2025 Ara Hesap Dönemine Ait Özet Konsolide Finansal Tablolara İlişkin Dipnotlar**

(Tutarlar aksi belirtilmedikçe tablolarda Türk Lirası'nın 30 Eylül 2025 tarihindeki satın alma gücü cinsinden Türk Lirası ("TL") olarak ifade edilmiştir.)

2. FİNANSAL TABLOLARIN SUNUMUNA İLİŞKİN ESASLAR (Devamı)**2.6 Yeni ve Revize Standartlar ve Yorumlar**

30 Eylül 2025 tarihi itibarıyla sona eren hesap dönemine ait özet konsolide finansal tabloların hazırlanmasında esas alınan muhasebe politikaları aşağıda özetlenen 1 Ocak 2025 tarihi itibarıyla geçerli yeni ve değiştirilmiş TFRS standartları ve TFRS yorumları dışında önceki yılda kullanılanlar ile tutarlı olarak uygulanmıştır.

a) 1 Ocak 2025 tarihinden itibaren geçerli olan yeni standart, değişik ve yorumlar**TMS 21 (Değişiklikler) : Takas Edilebilirliğin Bulunmaması**

Bu standartların ve yorumların Grup'un özet konsolide finansal tabloları ve performansı üzerindeki etkileri ilgili paragraflarda açıklanmıştır.

b) Yayınlanan ama yürürlüğe girmemiş ve erken uygulamaya konulmayan standartlar

Grup, henüz yürürlüğe girmemiş aşağıdaki standartlar ile mevcut önceki standartlara getirilen aşağıdaki değişiklik ve yorumları henüz uygulamamıştır:

| | |
|--|---|
| TFRS 10 ve TMS 28 Varlık (Değişiklikler) | : Yatırımcı İşletmenin İştirak veya İş Ortaklığına Yaptığı Satışları veya Katkıları |
| TFRS 17 | : Yeni Sigorta Sözleşmeleri |
| TFRS 9 ve TFRS 7 (Değişiklik) | : Finansal Araçların Sınıflandırılması ve Ölçümü |
| TFRS 9 ve TFRS 7 (Değişiklik) | : Doğaya Bağlı Elektriğe Dayanan Sözleşmeler |
| TFRS 18 | : Yeni Finansal Tablolarda Sunum ve Açıklamalar Standardı |
| TFRS 19 | : Yeni Kamuya Hesap Verilebilirliği Bulunmayan Bağlı Ortaklıklar TFRS Muhasebe Standartlarına İlişkin Yıllık İyileşmeler - 11. Değişiklik |

Göknur Gıda Maddeleri Enerji İmalat İthalat İhracat Ticaret ve Sanayi A.Ş. ve Bağlı Ortaklıkları

01 Ocak – 30 Eylül 2025 Ara Hesap Dönemine Ait Özet Konsolide Finansal Tablolara İlişkin Dipnotlar

(Tutarlar aksi belirtilmedikçe tablolarda Türk Lirası'nın 30 Eylül 2025 tarihindeki satın alma gücü cinsinden Türk Lirası ("TL") olarak ifade edilmiştir.)

2. FİNANSAL TABLOLARIN SUNUMUNA İLİŞKİN ESASLAR (Devamı)

2.7 Konsolidasyon Esasları (Devamı)

Aşağıdaki tablo 30 Eylül 2025 ve 31 Aralık 2024 tarihleri itibarıyla Göknur Gıda'nın konsolidasyon kapsamına dahil edilen bağlı ortaklıkları üzerindeki etkin ortaklık oranlarını göstermektedir:

| | 30 Eylül 2025 (%) | 31 Aralık 2024 (%) |
|--|-------------------------|--------------------------|
| Rheifruucht B.V. | 100 | 100 |
| United Juice S.P.C | 100 | 100 |
| Pegoo Juice Food Technology Co., Ltd | 100 | 100 |
| Mey Biyogaz Enerji Üretimi Sanayi ve Ticaret A.Ş. | 100 | 100 |
| Dinar Biyogaz Enerji Üretimi Sanayi ve Ticaret A.Ş. | 100 | 100 |
| Logimat Yazılım ve Bilişim Teknolojileri Limited Şirketi (*) | 70 | 70 |
| United Juice Corp. (**) | 100 | -- |
| Jiangsu Göknur Food Technology (***) | 75 | -- |
| Göknur Trading LLC (****) | 100 | -- |
| Göknur SARL AU (*****) | 100 | -- |

(*) Grup, Türkiye'de mukim, Logimat Yazılım ve Bilişim Teknolojileri Ticaret Limited Şirketi'nin (Logimat) paylarının %70'ini 5 Ekim 2023 tarihinde satın almıştır ve alım tarihinden itibaren ilgili şirketi tam konsolidasyon yöntemine göre muhasebeleştirilmiştir. Söz konusu Şirket 03 Eylül 2025 tarihi itibarıyla satılmıştır.

(**) 2025 yılında Amerika Birleşik Devletleri'nde kurulmuş olup, depo olarak kullanılmaktadır.

(***) 2025 yılında Çin Halk Cumhuriyeti'nde faaliyete başlamış olup, depo olarak kullanılmaktadır.

(****) 2025 yılında Birleşik Arap Emirlikleri'nde faaliyete başlamış olup, depo olarak kullanılmaktadır.

(*****) 2025 yılında Fas'ta faaliyete başlamış olup, depo olarak kullanılmaktadır.

2.8 Önemli Muhasebe Politikalarının Özeti

30 Eylül 2025 tarihinde sona eren ara döneme ait özet konsolide finansal tablolar, ara dönem finansal tabloların hazırlanmasına yönelik TMS 34 standardına uygun olarak hazırlanmıştır. Özet konsolide finansal tablolar hazırlanırken kullanılan önemli muhasebe politikaları, 31 Aralık 2024 tarihli konsolide finansal tablolar içerisinde detaylı olarak açıklanan muhasebe politikaları ile tutarlılık arz etmektedir. Dolayısıyla ara dönem özet konsolide finansal tablolar, 31 Aralık 2024 tarihinde sona eren yıla ait finansal tablolar ile birlikte değerlendirilmelidir.

Göknur Gıda Maddeleri Enerji İmalat İthalat İhracat Ticaret ve Sanayi A.Ş. ve Bağlı Ortaklıkları**01 Ocak – 30 Eylül 2025 Ara Hesap Dönemine Ait Özet Konsolide Finansal Tablolara İlişkin Dipnotlar**

(Tutarlar aksi belirtilmedikçe tablolarda Türk Lirası'nın 30 Eylül 2025 tarihindeki satın alma gücü cinsinden Türk Lirası ("TL") olarak ifade edilmiştir.)

3. FAALİYET BÖLÜMLERİ

Grup yönetimi, Göknur'un raporlanabilir bölümlerini, konsantre meyve suyu, elektrik, petrol istasyonu ve diğer olarak organize etmiştir. Konsantre meyve suyu, organik ve konvansiyonel meyvelerden berrak ve bulanık meyve suyu konsantresi, meyve püresi/püre konsantrelerini, paketlenmiş meyve suyu ürünlerini ve taze meyve/sebze ürünlerini içermektedir. Elektrik satışları ise, Mey ve Dinar Biyogaz'ın EPDK lisansına göre ilgili satışlarını kapsamaktadır. Petrol istasyonu satışları bölümü ise Niğde'de bulunan petrol istasyonuna ait satışları içermektedir. Diğer bölümü ise yukarıdaki bölümlere girmeyen satışları ifade etmektedir.

Göknur'un raporlanabilir bölümleri farklı ürün ve hizmetler sunan stratejik iş birimleridir. Her biri farklı teknoloji ve pazarlama stratejileri gerektirdiği için ayrı olarak yönetilmektedir.

Her bir bölüm ile ilgili bilgiler aşağıda yer almaktadır. Bölümlerin performansında brüt karlılık dikkate alınmaktadır.

- a) 1 Ocak- 30 Eylül 2025 tarihinde sona eren hesap dönemi için, raporlanabilir bölümler itibarıyla endüstriyel bölümlere göre gruplanmış bilgiler aşağıdaki gibidir:

| | Konsantre Meyve suyu | Elektrik | Petrol İstasyonu | Diğer | Toplam |
|-------------------------|---------------------------------|------------------|-----------------------------|--------------------|----------------------|
| Hasılat | 8.891.135.979 | 74.081.000 | 107.254.070 | 1.740.359.815 | 10.812.830.864 |
| Satışların Maliyeti (-) | (6.398.149.294) | (72.720.873) | (104.093.293) | (1.509.240.031) | (8.084.203.491) |
| Brüt Kar | 2.492.986.685 | 1.360.127 | 3.160.777 | 231.119.784 | 2.728.627.373 |

- b) 1 Ocak- 30 Eylül 2024 tarihinde sona eren hesap dönemi için, raporlanabilir bölümler itibarıyla endüstriyel bölümlere göre gruplanmış bilgiler aşağıdaki gibidir:

| | Konsantre Meyve suyu | Elektrik | Petrol İstasyonu | Diğer | Toplam |
|-------------------------|---------------------------------|-----------------|-----------------------------|--------------------|----------------------|
| Hasılat | 8.796.170.642 | 53.514.846 | 135.991.612 | 2.249.595.674 | 11.235.272.774 |
| Satışların maliyeti (-) | (6.122.699.351) | (52.606.816) | (132.088.814) | (1.998.276.680) | (8.305.671.661) |
| Brüt kar | 2.673.471.291 | 908.030 | 3.902.798 | 251.318.994 | 2.929.601.113 |

Göknur Gıda Maddeleri Enerji İmalat İthalat İhracat Ticaret ve Sanayi A.Ş. ve Bağlı Ortaklıkları

01 Ocak – 30 Eylül 2025 Ara Hesap Dönemine Ait Özet Konsolide Finansal Tablolara İlişkin Dipnotlar

(Tutarlar aksi belirtilmedikçe tablolarda Türk Lirası'nın 30 Eylül 2025 tarihindeki satın alma gücü cinsinden Türk Lirası ("TL") olarak ifade edilmiştir.)

4. NAKİT VE NAKİT BENZERLERİ

| | 30 Eylül 2025 | 31 Aralık 2024 |
|---------------------------|----------------------|--------------------|
| Kasa | 1.121.379 | 1.421.295 |
| Bankalar | 256.840.483 | 206.047.454 |
| - Vadesiz mevduat | 220.586.463 | 166.260.644 |
| - Vadeli mevduat (*) | 36.254.020 | 39.786.810 |
| Diğer Hazır Değerler (**) | 2.791.112.766 | 1.012.622 |
| | 3.049.074.628 | 208.481.371 |

(*) 30 Eylül 2025 tarihi itibarıyla TL vadeli mevduatlara uygulanan yıllık ortalama etkin faiz oranı %41,82'dir. (31 Aralık 2024: TL vadeli mevduatlar günlük olması sebebiyle yıllık ortalama etkin faiz hesaplanmamıştır).

(**) 30 Eylül 2025 tarihi itibarıyla diğer hazır değerler ağırlıklı olarak vadesi üç aydan kısa para piyasası yatırım fonlarından oluşmaktadır.

30 Eylül 2025 tarihi itibarıyla, Grup'un bloke mevduatı bulunmamaktadır. (31 Aralık 2024: Bulunmamaktadır).

Grup'un nakit ve nakit benzerlerine ilişkin kredi ve kur riskine ilişkin detaylar Dipnot 20'de açıklanmıştır.

5. İLİŞKİLİ TARAF AÇIKLAMALARI

İlişkili taraflarla işlemler aşağıdaki gruplara göre sınıflandırılmış olup, bu nottaki tüm ilişkili taraf açıklamalarını içermektedir:

i. İlişkili tarafların bakiyeleri:

| | 30 Eylül 2025 | 31 Aralık 2024 |
|---|--------------------|----------------------|
| a) İlişkili taraflardan kısa vadeli ticari alacaklar | | |
| Global Concentrate Inc | 710.573.897 | 2.542.788.513 |
| Naturlink GMBH | 118.307.334 | 161.486.800 |
| Göknur Food Limited | 65.952.930 | -- |
| Naturlink Rostov | 22.165.005 | 23.597.529 |
| Great Production Ltd. | 7.769.570 | 136.424.623 |
| Topsu Tar. Hay. Gıda A.Ş. ("Topsu Tarım") | 1.709.141 | 1.268.195 |
| Elmas Dış Ticaret | 1.547.307 | 1.302.027 |
| Hansin Gıda Amb.Mak.Ener.İth.İhr.San. Ve Tic.A.Ş. | 1.500.000 | 33.422.167 |
| Topsu Gıda Tar. Hay. San. Ve Tic. A.Ş. ("Topsu Gıda") | -- | 8.318 |
| Topsu Hay. Gıda Tar. San. Tic. A.Ş. ("Topsu Hayvancılık") | -- | 6.477.592 |
| Aslanali Tarım Hayvancılık Gıda San. Ve Tic. A.Ş. | -- | 4.088 |
| | 929.525.184 | 2.906.779.852 |

Göknur Gıda Maddeleri Enerji İmalat İthalat İhracat Ticaret ve Sanayi A.Ş. ve Bağlı Ortaklıkları**01 Ocak – 30 Eylül 2025 Ara Hesap Dönemine Ait Özet Konsolide Finansal Tablolara İlişkin Dipnotlar**

(Tutarlar aksi belirtilmedikçe tablolarda Türk Lirası'nın 30 Eylül 2025 tarihindeki satın alma gücü cinsinden Türk Lirası ("TL") olarak ifade edilmiştir.)

5. İLİŞKİLİ TARAF AÇIKLAMALARI (Devamı)***i. İlişkili tarafların bakiyeleri (Devamı):***

| | 30 Eylül 2025 | 31 Aralık 2024 |
|--|------------------|-------------------|
| b) İlişkili taraflardan kısa vadeli diğer alacaklar | | |
| Hansin Gıda Amb.Mak.Ener.İth.İhr.San. Ve Tic.A.Ş. (*) | -- | 44.161.667 |
| İslam Kokay | -- | 1.077.726 |
| Aşkı Koray Karaman | -- | 608.206 |
| | -- | 45.847.599 |

(*) Söz konusu alacak yansıtılan finansmanlara ilişkin olarak oluşan finansal alacak tahakkuklarından oluşmaktadır.

| | 30 Eylül 2025 | 31 Aralık 2024 |
|---|-------------------|--------------------|
| c) İlişkili taraflara kısa vadeli ticari borçlar | | |
| Topsu Tar. Hay. Gıda A.Ş. ("Topsu Tarım") | 64.593.900 | 2.182.588 |
| Hansin Gıda Amb.Mak.Ener.İth.İhr.San. Ve Tic.A.Ş. | 4.149.352 | 1.797.720 |
| Global Concentrate Inc | -- | 454.181.594 |
| Great Production Ltd. | -- | 1.422.739 |
| Naturlink GMBH | -- | 1.326.995 |
| Topsu Hay. Gıda Tar. San. Tic. A.Ş. ("Topsu Hayvancılık") | -- | 74.003 |
| İslam Kokay | -- | 166.846 |
| Aşkı Koray Karaman | -- | 149.261 |
| Osman Aslanali | -- | 45.032 |
| | 68.743.252 | 461.346.778 |

ii) İlişkili taraflar ile olan işlemler:

İlişkili taraflar ile olan işlemlere ait tutarlar ve işlemlerin mahiyetlerine ilişkin açıklamalar aşağıdaki gibidir;

a) Mal satışları

| | 1 Ocak - 30 Eylül 2025 | 1 Ocak - 30 Eylül 2024 |
|--|------------------------------|------------------------------|
| Global Concentrate Inc | 1.950.431.408 | 3.135.255.930 |
| Hansin Gıda Amb.Mak.Ener.İth.İhr.San. Ve Tic. A.Ş. | 593.307.659 | -- |
| Naturlink Gmbh | 277.712.845 | 185.616.981 |
| Göknur Food Limited | 141.038.314 | -- |
| Great Production Ltd. | 127.701.579 | 268.884.441 |
| Elmas Dış Ticaret-Osman Aslanali | 4.046.509 | 9.948.758 |
| Topsu Tar. Hay. Gıda A.Ş. ("Topsu Tarım") | 174.092 | 7.932 |
| | 3.094.412.406 | 3.599.714.042 |

Göknur Gıda Maddeleri Enerji İmalat İthalat İhracat Ticaret ve Sanayi A.Ş. ve Bağlı Ortaklıkları

01 Ocak – 30 Eylül 2025 Ara Hesap Dönemine Ait Özet Konsolide Finansal Tablolara İlişkin Dipnotlar

(Tutarlar aksi belirtilmedikçe tablolarda Türk Lirası'nın 30 Eylül 2025 tarihindeki satın alma gücü cinsinden Türk Lirası ("TL") olarak ifade edilmiştir.)

5. İLİŞKİLİ TARAF AÇIKLAMALARI (Devamı)

ii) İlişkili taraflar ile olan işlemler (Devamı):

b) Hizmet satışları

| | 1 Ocak - 30 Eylül 2025 | 1 Ocak - 30 Eylül 2024 |
|---|------------------------------|------------------------------|
| Hansin Gıda Amb.Mak.Ener.İth.İhr.San. Ve Tic. A.Ş. | 41.095.964 | -- |
| Naturlink Gmbh | 2.286.402 | -- |
| Göknur Food Limited | 191.982 | -- |
| Global Concentrate Inc | 136.758 | -- |
| Topsu Tar. Hay. Gıda A.Ş. ("Topsu Tarım") | 14.821 | 37.451 |
| Topsu Gıda Tar. Hay. San. Ve Tic. A.Ş. ("Topsu Gıda") | 14.821 | 19.368 |
| Topsu Hay. Gıda Tar. San. Tic. A.Ş. ("Topsu Hayvancılık") | 14.821 | 19.368 |
| | 43.755.569 | 76.187 |

c) Mal alımları

| | 1 Ocak - 30 Eylül 2025 | 1 Ocak - 30 Eylül 2024 |
|--|------------------------------|------------------------------|
| Hansin Gıda Amb.Mak.Ener.İth.İhr.San. Ve Tic. A.Ş. | 138.989.727 | -- |
| Topsu Tar. Hay. Gıda A.Ş. ("Topsu Tarım") | 93.371.002 | -- |
| Global Concentrate Inc | 66.322.178 | 63.239.839 |
| Great Production Ltd. | -- | 188.591 |
| Naturlink Gmbh | -- | 1.477.203 |
| | 298.682.907 | 64.905.633 |

d) Hizmet alımları

| | 1 Ocak - 30 Eylül 2025 | 1 Ocak - 30 Eylül 2024 |
|------------------------|------------------------------|------------------------------|
| Global Concentrate Inc | 209.961.289 | 178.440.086 |
| Naturlink Gmbh | -- | 2.060.611 |
| | 209.961.289 | 180.500.697 |

e) Üst düzey yöneticilere yapılan ödemeler

Üst düzey yöneticiler, genel müdür ve genel müdür yardımcısından oluşmakta olup bu yöneticilere sağlanan faydalar aşağıdaki gibidir:

| | 1 Ocak- 30 Eylül 2025 | 1 Ocak - 30 Eylül 2024 |
|---------------------------------------|-----------------------------|------------------------------|
| Maaşlar ve diğer kısa vadeli faydalar | 20.329.831 | 21.516.805 |
| | 20.329.831 | 21.516.805 |

Göknur Gıda Maddeleri Enerji İmalat İthalat İhracat Ticaret ve Sanayi A.Ş. ve Bağlı Ortaklıkları**01 Ocak – 30 Eylül 2025 Ara Hesap Dönemine Ait Özet Konsolide Finansal Tablolara İlişkin Dipnotlar**

(Tutarlar aksi belirtilmedikçe tablolarda Türk Lirası'nın 30 Eylül 2025 tarihindeki satın alma gücü cinsinden Türk Lirası ("TL") olarak ifade edilmiştir.)

6. TİCARİ ALACAK VE BORÇLAR**a) Kısa vadeli ticari alacaklar**

| | 30 Eylül 2025 | 31 Aralık 2024 |
|--|----------------------|----------------------|
| İlişkili olmayan taraflardan ticari alacaklar | 1.351.705.390 | 2.003.532.500 |
| İlişkili taraflardan ticari alacaklar (Dipnot 5) | 929.525.184 | 2.906.779.852 |
| Alacak senetleri | 3.466.932 | 14.008.828 |
| | 2.284.697.506 | 4.924.321.180 |
| Şüpheli alacak karşılıkları (-) | (25.084.118) | (35.429.066) |
| | 2.259.613.388 | 4.888.892.114 |

30 Eylül 2025 tarih itibarıyla TL, ABD Doları ve Avro cinsinden olan ticari alacakların vadeleri 56 gündür (31 Aralık 2024:113 gün).

Grup'un kısa vadeli ticari alacaklarına ilişkin kredi riski, kur riski ve değer düşüklüğüne ilişkin detaylar Dipnot 20'de açıklanmıştır.

30 Eylül 2025 ve 2024 tarihlerinde sonra eren dönemler itibarıyla şüpheli alacak karşılığı hareket tablosu aşağıdaki gibidir:

| | 1 Ocak – 30 Eylül 2025 | 1 Ocak – 30 Eylül 2024 |
|---|------------------------------|------------------------------|
| 1 Ocak itibarıyla açılış bakiyesi | 35.429.066 | 16.954.148 |
| Dönem içerisinde iptal/tahsil edilen | (6.752.211) | (13.747.603) |
| Dönem içinde ayrılan karşılık (Dipnot 16) | 3.613.593 | 49.664.288 |
| Parasal kazanç kayıp | (7.206.330) | (24.405.226) |
| Dönem sonu kapanış bakiyesi | 25.084.118 | 28.465.607 |

30 Eylül 2025 tarihi itibarıyla vadesi 3-12 ay geçmiş olan ticari alacaklara ilişkin toplam 25.084.118 TL karşılık ayrılmıştır (30 Eylül 2024: 28.465.607 TL).

a) Uzun vadeli ticari alacaklar

| | 30 Eylül 2025 | 31 Aralık 2024 |
|---|------------------|-------------------|
| İlişkili olmayan taraflardan ticari alacaklar | -- | 3.053.963 |
| | -- | 3.053.963 |

Göknur Gıda Maddeleri Enerji İmalat İthalat İhracat Ticaret ve Sanayi A.Ş. ve Bağlı Ortaklıkları

01 Ocak – 30 Eylül 2025 Ara Hesap Dönemine Ait Özet Konsolide Finansal Tablolara İlişkin Dipnotlar

(Tutarlar aksi belirtilmedikçe tablolarda Türk Lirası'nın 30 Eylül 2025 tarihindeki satın alma gücü cinsinden Türk Lirası ("TL") olarak ifade edilmiştir.)

6. TİCARİ ALACAK VE BORÇLAR (Devamı)

b) Kısa vadeli ticari borçlar

| | 30 Eylül 2025 | 31 Aralık 2024 |
|--|--------------------|----------------------|
| İlişkili olmayan taraflara ticari borçlar | 916.622.429 | 1.845.194.264 |
| İlişkili taraflara ticari borçlar (Dipnot 5) | 68.743.252 | 461.346.778 |
| Toplam ticari borçlar | 985.365.681 | 2.306.541.042 |

30 Eylül 2025 tarihi itibarıyla TL, ABD Doları ve Avro cinsinden olan ticari borçların vadeleri 33 gündür (31 Aralık 2024: 71 gün).

Grup'un kısa vadeli ticari borçlarına ilişkin kredi ve kur riskine ilişkin detaylar Dipnot 20'de açıklanmıştır.

7. STOKLAR

| | 30 Eylül 2025 | 31 Aralık 2024 |
|------------------------------------|----------------------|----------------------|
| İlk madde ve malzemeler | 3.033.252.224 | 2.515.128.543 |
| Yarı mamuller | 158.918.519 | -- |
| Mamuller | 750.257.320 | 778.883.580 |
| Ticari mallar | 1.058.515.583 | 9.134.296 |
| Yedek parça ve diğer malzemeler | 6.593.984 | 7.839.486 |
| | 5.007.537.630 | 3.310.985.905 |
| Stok değer düşüklüğü karşılığı (-) | (3.301.238) | (4.738.834) |
| | 5.004.236.392 | 3.306.247.071 |

Stok değer düşüklüğünün dönemler içindeki hareketleri aşağıdaki gibidir:

| | 1 Ocak- 30 Eylül 2025 | 1 Ocak- 30 Eylül 2024 |
|--|-----------------------------|-----------------------------|
| 1 Ocak itibarıyla açılış bakiyesi | (4.738.834) | (13.285.186) |
| Dönem içindeki (artış)/ azalış, net | 476.845 | 4.693.710 |
| Parasal kazanç kayıp | 960.751 | 3.506.624 |
| Dönem sonu kapanış bakiyesi | (3.301.238) | (5.084.852) |

30 Eylül 2025 ve 2024 tarihleri itibarıyla, stok değer düşüklüğü karşılığının tamamı satılan malın maliyetine dahil edilmiştir.

Göknur Gıda Maddeleri Enerji İmalat İthalat İhracat Ticaret ve Sanayi A.Ş. ve Bağlı Ortaklıkları**01 Ocak – 30 Eylül 2025 Ara Hesap Dönemine Ait Özet Konsolide Finansal Tablolara İlişkin Dipnotlar**

(Tutarlar aksi belirtilmedikçe tablolarda Türk Lirası'nın 30 Eylül 2025 tarihindeki satın alma gücü cinsinden Türk Lirası ("TL") olarak ifade edilmiştir.)

8. PEŞİN ÖDENMİŞ GİDERLER VE ERTELENMİŞ GELİRLER**a) Kısa vadeli peşin ödenmiş giderler**

| | 30 Eylül 2025 | 31 Aralık 2024 |
|-------------------------------|----------------------|----------------------|
| Verilen sipariş avansları (*) | 1.369.406.935 | 1.154.113.323 |
| Gelecek aylara ait giderler | 2.807.545 | 225.615 |
| | 1.372.214.480 | 1.154.338.938 |

(*) İlgili bakiye; meyve, püre ve konsantre alımları için verilen sipariş avansları ile ilişkilidir.

b) Kısa vadeli ertelenmiş gelirler

| | 30 Eylül 2025 | 31 Aralık 2024 |
|----------------------------------|--------------------|--------------------|
| Alınan sipariş avansları (*) | 176.013.126 | 325.890.397 |
| Gelecek aylara ait gelirler (**) | 281.150.805 | 131.570.358 |
| | 457.163.931 | 457.460.755 |

(*) Bakiye ağırlıklı olarak konsantre satışına istinaden müşterilerden alınan avanslardan oluşmaktadır.
(**) İlgili bakiye, yurt dışında yerleşik bir firma ile gerçekleştirilen satış sözleşmesine istinaden ürünlere ilişkin alınan tutarlar ile intaç tarihi sarkan satışlara ilişkin tutarlardan oluşmaktadır.

c) Uzun vadeli peşin ödenmiş giderler

| | 30 Eylül 2025 | 31 Aralık 2024 |
|-----------------------------|------------------|-------------------|
| Gelecek aylara ait giderler | -- | 4.236.988 |
| | -- | 4.236.988 |

9. MADDİ DURAN VARLIKLAR

| | 30 Eylül 2025 | 30 Eylül 2024 |
|-------------------------------|----------------------|----------------------|
| Maliyet Değeri | | |
| Açılış Bakiyesi | 6.205.993.269 | 5.772.686.389 |
| Dönem içi net değişim | 186.287.883 | 372.577.854 |
| Kapanış Bakiyesi | 6.392.281.152 | 6.145.264.243 |
| Birikmiş Amortismanlar | | |
| Açılış Bakiyesi | 1.330.527.530 | 945.622.734 |
| Dönem içi net değişim | 267.815.680 | 320.362.919 |
| Kapanış Bakiyesi | 1.598.343.210 | 1.265.985.653 |
| Net Defter Değeri | 4.793.937.942 | 4.879.278.591 |

Göknur Gıda Maddeleri Enerji İmalat İthalat İhracat Ticaret ve Sanayi A.Ş. ve Bağlı Ortaklıkları

01 Ocak – 30 Eylül 2025 Ara Hesap Dönemine Ait Özet Konsolide Finansal Tablolara İlişkin Dipnotlar

(Tutarlar aksi belirtilmedikçe tablolarda Türk Lirası'nın 30 Eylül 2025 tarihindeki satın alma gücü cinsinden Türk Lirası ("TL") olarak ifade edilmiştir.)

10. MADDİ OLMAYAN DURAN VARLIKLAR

| Maliyet Değeri | 30 Eylül 2025 | 30 Eylül 2024 |
|---------------------------|-------------------|-------------------|
| Açılış Bakiyesi | 18.020.782 | 16.480.244 |
| Dönem içi net değişim | 12.110.333 | 17.493.374 |
| Kapanış Bakiyesi | 30.131.115 | 33.973.618 |
| Birikmiş İtfa Payı | | |
| Açılış Bakiyesi | 12.112.928 | 11.371.217 |
| Dönem içi net değişim | 8.573.519 | 530.623 |
| Kapanış Bakiyesi | 20.686.447 | 11.901.840 |
| Net Defter Değeri | 9.444.668 | 22.071.778 |

11. BORÇLANMALAR

a) Kısa vadeli borçlanmalar

| | 30 Eylül 2025 | 31 Aralık 2024 |
|--------------------|----------------------|----------------------|
| Banka kredileri | 4.793.506.215 | 2.192.075.369 |
| Diğer mali borçlar | 7.434.893 | -- |
| | 4.800.941.108 | 2.192.075.369 |

b) Uzun vadeli borçlanmaların kısa vadeli kısımları

| | 30 Eylül 2025 | 31 Aralık 2024 |
|-----------------|-------------------|-------------------|
| Banka kredileri | 10.856.796 | 42.229.402 |
| | 10.856.796 | 42.229.402 |

c) Uzun vadeli borçlanmalar

| | 30 Eylül 2025 | 31 Aralık 2024 |
|-----------------|--------------------|--------------------|
| Banka kredileri | 174.689.969 | 645.106.422 |
| | 174.689.969 | 645.106.422 |

Göknur Gıda Maddeleri Enerji İmalat İthalat İhracat Ticaret ve Sanayi A.Ş. ve Bağlı Ortaklıkları**01 Ocak – 30 Eylül 2025 Ara Hesap Dönemine Ait Özet Konsolide Finansal Tablolara İlişkin Dipnotlar**

(Tutarlar aksi belirtilmedikçe tablolarda Türk Lirası'nın 30 Eylül 2025 tarihindeki satın alma gücü cinsinden Türk Lirası ("TL") olarak ifade edilmiştir.)

11. BORÇLANMALAR (Devamı)**d) Kısa vadeli borçlanmalar**

| | 30 Eylül 2025 | | | 31 Aralık 2024 | | |
|-------------|--|---------------------|----------------------|--|---------------------|----------------------|
| | Yıllık ağırlıklı ortalama etkin faiz oranı (%) | Orijinal Para cinsi | TL karşılığı | Yıllık ağırlıklı ortalama etkin faiz oranı (%) | Orijinal Para cinsi | TL karşılığı |
| Avro | %5,97 | 27.749.488 | 1.349.954.307 | %6,08 | 18.983.645 | 874.889.140 |
| ABD Doları | %6,54 | 8.138.359 | 337.728.893 | %6,20 | 5.569.319 | 246.054.963 |
| Türk Lirası | %28,80 | 3.105.823.015 | 3.105.823.015 | %37,48 | 1.031.531.059 | 1.031.531.059 |
| Çin Yuanı | -- | -- | -- | %6,47 | 6.568.809 | 39.600.207 |
| | | | 4.793.506.215 | | | 2.192.075.369 |

e) Uzun vadeli borçlanmaların kısa vadeli kısımları

| | 30 Eylül 2025 | | | 31 Aralık 2024 | | |
|-------------|--|---------------------|-------------------|--|---------------------|-------------------|
| | Yıllık ağırlıklı ortalama etkin faiz oranı (%) | Orijinal Para cinsi | TL karşılığı | Yıllık ağırlıklı ortalama etkin faiz oranı (%) | Orijinal Para cinsi | TL karşılığı |
| Avro | %6,12 | 218.849 | 10.646.546 | %6,49 | 899.554 | 41.457.252 |
| Türk Lirası | %39,56 | 210.250 | 210.250 | %32,68 | 772.150 | 772.150 |
| | | | 10.856.796 | | | 42.229.402 |

f) Uzun vadeli borçlanmalar

| | 30 Eylül 2025 | | | 31 Aralık 2024 | | |
|-------------|--|---------------------|--------------------|--|---------------------|--------------------|
| | Yıllık ağırlıklı ortalama etkin faiz oranı (%) | Orijinal Para cinsi | TL karşılığı | Yıllık ağırlıklı ortalama etkin faiz oranı (%) | Orijinal Para cinsi | TL karşılığı |
| Avro | %6,12 | 3.578.558 | 174.089.322 | %6,49 | 13.969.442 | 643.802.245 |
| Türk Lirası | %39,56 | 600.647 | 600.647 | %32,68 | 1.304.177 | 1.304.177 |
| | | | 174.689.969 | | | 645.106.422 |

Göknur Gıda Maddeleri Enerji İmalat İthalat İhracat Ticaret ve Sanayi A.Ş. ve Bağlı Ortaklıkları

01 Ocak – 30 Eylül 2025 Ara Hesap Dönemine Ait Özet Konsolide Finansal Tablolara İlişkin Dipnotlar

(Tutarlar aksi belirtilmedikçe tablolarda Türk Lirası'nın 30 Eylül 2025 tarihindeki satın alma gücü cinsinden Türk Lirası ("TL") olarak ifade edilmiştir.)

12. KARŞILIKLAR, KOŞULLU VARLIK VE YÜKÜMLÜLÜKLER

a) Verilen teminatlar

30 Eylül 2025 ve 31 Aralık 2024 tarihleri itibarıyla Grup'un verilen teminat/ rehin/ ipotek/ kefalet ("TRİK") pozisyonuna ilişkin tabloları aşağıdaki gibidir:

| | 30 Eylül 2025 | 31 Aralık 2024 |
|----------------------------|----------------------|----------------------|
| Verilen teminat mektupları | 3.261.064.224 | 2.530.464.374 |
| | 3.261.064.224 | 2.530.464.374 |

| | 30 Eylül 2025 | | 31 Aralık 2024 | |
|--|----------------|-----------------|----------------|-----------------|
| | Döviz cinsi | TL karşılığı | Döviz Cinsi | TL Karşılığı |

Grup tarafından verilen TRİK'ler:

A. Kendi Tüzel Kişiliği Adına Vermiş Olduğu TRİK'lerin Toplam Tutarı

| | | | | |
|------------|---------------|---------------|---------------|---------------|
| TL | 3.252.928.891 | 3.252.928.891 | 2.470.610.136 | 2.470.610.136 |
| ABD Doları | 196.000 | 8.135.333 | 1.352.579 | 59.854.238 |

B. Tam Konsolidasyon Kapsamına Dahil Edilen Ortaklıklar

Lehine Vermiş Olduğu TRİK'lerin Toplam Tutarı -- -- -- --

C. Olağan Ticari Faaliyetlerinin Yürütülmesi Amacıyla

Diğer 3. Kişilerin Borcunu Temin Amacıyla Vermiş Olduğu -- -- -- --

TRİK'lerin Toplam Tutarı -- -- -- --

D. Diğer Verilen TRİK'lerin Toplam Tutarı

i. Ana Ortak Lehine Vermiş Olduğu TRİK'lerin Toplam Tutarı -- -- -- --

ii. B ve C maddeleri Kapsamına Girmeyen Diğer Grup Şirketleri -- -- -- --

Lehine Vermiş Olduğu TRİK'lerin Toplam Tutarı -- -- -- --

iii. C Maddesi Kapsamına Girmeyen 3. kişiler -- -- -- --

Lehine Vermiş Olduğu TRİK'lerin Toplam Tutarı -- -- -- --

TOPLAM 3.253.124.891 3.261.064.224 2.471.962.715 2.530.464.374

Göknur Gıda Maddeleri Enerji İmalat İthalat İhracat Ticaret ve Sanayi A.Ş. ve Bağlı Ortaklıkları**01 Ocak – 30 Eylül 2025 Ara Hesap Dönemine Ait Özet Konsolide Finansal Tablolara İlişkin Dipnotlar**

(Tutarlar aksi belirtilmedikçe tablolarda Türk Lirası'nın 30 Eylül 2025 tarihindeki satın alma gücü cinsinden Türk Lirası ("TL") olarak ifade edilmiştir.)

13. SERMAYE

| | Pay (%) | 30 Eylül 2025 (*) | Pay (%) | 31 Aralık 2024 |
|--------------------------------------|---------------|----------------------|---------------|----------------------|
| Turkey Juice Company Sarl | 19,17 | 67.104.304 | 42,85 | 149.974.289 |
| Aslanali Tarım A.Ş. | 13,43 | 47.022.150 | 13,43 | 47.022.150 |
| Blue Sky Company W.L.L. | 9,71 | 34.001.611 | 9,06 | 31.706.714 |
| Alchamey Holdings Ltd | 8,72 | 30.525.533 | -- | -- |
| Tijaria Gg Gıda Yatırım A.Ş. | 6,15 | 21.519.313 | 6,15 | 21.519.313 |
| Al-Babtain Power and Telecom Company | 5,90 | 20.648.897 | -- | -- |
| Al Yasra Investment Company Limited | 3,81 | 13.338.000 | 3,81 | 13.338.000 |
| Halka Açık Kısım | 33,11 | 115.840.192 | 24,70 | 86.439.534 |
| Toplam sermaye | 100,00 | 350.000.000 | 100,00 | 350.000.000 |
| Sermaye düzeltme farkları | | 2.400.300.128 | | 2.400.300.128 |
| Toplam ödenmiş sermaye | | 2.750.300.128 | | 2.750.300.128 |

(*) 30 Eylül 2025 tarihi itibarıyla Grup'un en büyük hissedarı konumunda olan Turkey Juice Company SARL gerek borsada satım yapmak suretiyle gerekse de borsa dışında yer alan diğer şirketlere satım yapmak suretiyle paylarının %23,68'sini devrederek pay azaltımına gitmiştir. Bu pay azaltımından sonra Grup'un halka açıklık oranı 30 Eylül 2025 tarihi itibarıyla %24,70'ten %33,11'e yükselmiştir.

Sermaye düzeltme farkı, sermayeye yapılan nakdi artış olarak kabul edilen ilavelerin, paranın bilanço tarihi itibarıyla satın alma gücüne göre enflasyon düzeltme işlemi etkisini ifade eder. Türk Ticaret Kanunu'na göre, yasal yedekler birinci ve ikinci tertip yasal yedekler olmak üzere ikiye ayrılır. Türk Ticaret Kanunu'na göre birinci tertip yasal yedekler, şirketin ödenmiş sermayesinin %20'sine ulaşıncaya kadar, kanuni net karın %5'i olarak ayrılır. İkinci tertip yasal yedekler ise ödenmiş sermayenin %5'ini aşan dağıtılan karın %10'udur. Türk Ticaret Kanunu'na göre, yasal yedekler ödenmiş sermayenin %50'sini geçmediği sürece sadece zararları netleştirmek için kullanılabilir, bunun dışında herhangi bir şekilde kullanılması mümkün değildir.

Göknur Gıda Maddeleri Enerji İmalat İthalat İhracat Ticaret ve Sanayi A.Ş. ve Bağlı Ortaklıkları

01 Ocak – 30 Eylül 2025 Ara Hesap Dönemine Ait Özet Konsolide Finansal Tablolara İlişkin Dipnotlar

(Tutarlar aksi belirtilmedikçe tablolarda Türk Lirası'nın 30 Eylül 2025 tarihindeki satın alma gücü cinsinden Türk Lirası ("TL") olarak ifade edilmiştir.)

14. HASILAT VE SATIŞLARIN MALİYETİ

| | 1 Ocak- 30 Eylül 2025 | 1 Ocak- 30 Eylül 2024 | 1 Temmuz- 30 Eylül 2025 | 1 Temmuz- 30 Eylül 2024 |
|--------------------------------|-----------------------------|-----------------------------|-------------------------------|-------------------------------|
| Yurt dışı satışlar (*) | 8.440.173.818 | 8.004.472.886 | 2.596.530.906 | 2.820.895.898 |
| Yurt içi satışlar | 2.492.134.511 | 3.318.892.341 | 735.899.208 | 808.560.746 |
| Diğer satışlar | 3.412.901 | 10.169.184 | 3.019.706 | 4.566.126 |
| Toplam Satışlar | 10.935.721.230 | 11.333.534.411 | 3.335.449.820 | 3.634.022.770 |
| Satışlardan iadeler (-) | (12.234.815) | (61.503.579) | (5.096.253) | (179.798) |
| Satışlardan indirimler (-) | (110.655.551) | (36.758.058) | (15.797.069) | (10.603.535) |
| Net satışlar | 10.812.830.864 | 11.235.272.774 | 3.314.556.498 | 3.623.239.437 |
| Satışların maliyeti (-) | (8.084.203.491) | (8.305.671.661) | (2.577.486.558) | (2.687.268.722) |
| Brüt Kar | 2.728.627.373 | 2.929.601.113 | 737.069.940 | 935.970.715 |

(*) 3218 Sayılı Serbest Bölgeler Kanunu'nun 6. maddesi uyarınca, Türkiye'den serbest bölgeye sevk edilen mallar ile serbest bölgeden Türkiye'ye sevk edilen mallar, dış ticaret rejimine tabi tutulur ve bu rejime göre ihraç/ithal edilmiş sayılır. Bahsi geçen madde dikkate alınarak serbest bölgeden yurt dışına yapılan satışlar yurt dışı satışlar hesabı altında izlenmiştir.

15. PAZARLAMA, SATIŞ VE DAĞITIM GİDERLERİ

| | 1 Ocak- 30 Eylül 2025 | 1 Ocak- 30 Eylül 2024 | 1 Temmuz- 30 Eylül 2025 | 1 Temmuz- 30 Eylül 2024 |
|--|-----------------------------|-----------------------------|-------------------------------|-------------------------------|
| Taşıma, kargo, sigorta ve komisyon giderleri | (1.101.720.032) | (726.581.636) | (321.915.646) | (239.711.381) |
| Dışarıdan sağlanan fayda ve hizmetler | (82.106.230) | (207.281.338) | (78.885.399) | (122.854.862) |
| Kira ve konaklama giderleri | (42.377.119) | (8.044.567) | (20.335.951) | (5.146.273) |
| Personel giderleri | (19.980.277) | (26.477.926) | (7.411.863) | (8.451.700) |
| Amortisman ve itfa payı giderleri | (4.583.457) | (12.971.849) | (1.328.762) | (10.448.059) |
| Elektrik giderleri | (3.131.652) | (7.324.294) | (6.531) | (3.153.520) |
| Diğer giderler | (48.901.650) | (34.958.033) | (45.577.369) | (19.985.419) |
| | (1.302.800.417) | (1.023.639.643) | (475.461.521) | (409.751.214) |

Göknur Gıda Maddeleri Enerji İmalat İthalat İhracat Ticaret ve Sanayi A.Ş. ve Bağlı Ortaklıkları**01 Ocak – 30 Eylül 2025 Ara Hesap Dönemine Ait Özet Konsolide Finansal Tablolara İlişkin Dipnotlar**

(Tutarlar aksi belirtilmedikçe tablolarda Türk Lirası'nın 30 Eylül 2025 tarihindeki satın alma gücü cinsinden Türk Lirası ("TL") olarak ifade edilmiştir.)

16. ESAS FAALİYETLERDEN DİĞER GELİRLER VE GİDERLER**a) Esas faaliyetlerden gelirler**

| | 1 Ocak- 30 Eylül 2025 | 1 Ocak- 30 Eylül 2024 | 1 Temmuz- 30 Eylül 2025 | 1 Temmuz- 30 Eylül 2024 |
|--------------------------------|-----------------------------|-----------------------------|-------------------------------|-------------------------------|
| Kur farkı gelirleri | 1.577.051.537 | 879.203.367 | 352.858.211 | 292.981.382 |
| Teşvik gelirleri (**) | 122.490.451 | -- | 57.292.693 | -- |
| Sigorta hasar tazminatları (*) | 1.234.378 | 24.515.826 | 471.554 | 12.749.747 |
| Konusu kalmayan karşılıklar | 10.310.491 | 13.747.603 | 3.558.281 | -- |
| Diğer | 24.622.866 | 30.137.964 | 5.059.443 | 13.806.133 |
| | 1.735.709.723 | 947.604.760 | 419.240.182 | 319.537.262 |

(*) İlgili bakiye, Grup'un bazı sigortaları ürünlerinin ve kaskolu araçlarının zarar görmesi sebebiyle sigorta firmasından almış olduğu tutarlardan oluşmaktadır.

(**) Söz konusu bakiye ihracat yapan firmaların elde ettiği döviz gelirlerinin Türk Lirası'na çevrilmesinden kaynaklı olarak Türkiye Cumhuriyeti Merkez Bankası tarafından sağlanan destek gelirinden oluşmaktadır.

b) Esas faaliyetlerden giderler

| | 1 Ocak- 30 Eylül 2025 | 1 Ocak- 30 Eylül 2024 | 1 Temmuz- 30 Eylül 2025 | 1 Temmuz- 30 Eylül 2024 |
|--|-----------------------------|-----------------------------|-------------------------------|-------------------------------|
| Kur farkı giderleri | (1.174.768.835) | (320.981.419) | (213.611.516) | (95.642.124) |
| Şüpheli ticari alacak karşılıkları (Dipnot 6) | (3.613.593) | (49.664.288) | (114.605) | (256.498) |
| Dava karşılıkları | (3.142.978) | (4.072.835) | (75.570) | (2.846.804) |
| Diğer | (9.632.820) | (11.557.938) | (590.867) | (1.801.643) |
| | (1.191.158.226) | (386.276.480) | (214.392.558) | (100.547.069) |

Göknur Gıda Maddeleri Enerji İmalat İthalat İhracat Ticaret ve Sanayi A.Ş. ve Bağlı Ortaklıkları

01 Ocak – 30 Eylül 2025 Ara Hesap Dönemine Ait Özet Konsolide Finansal Tablolara İlişkin Dipnotlar

(Tutarlar aksi belirtilmedikçe tablolarda Türk Lirası'nın 30 Eylül 2025 tarihindeki satın alma gücü cinsinden Türk Lirası ("TL") olarak ifade edilmiştir.)

17. FİNANSMAN GELİRLERİ VE GİDERLERİ

a) Finansman gelirleri

| | 1 Ocak- 30 Eylül 2025 | 1 Ocak- 30 Eylül 2024 | 1 Temmuz- 30 Eylül 2025 | 1 Temmuz- 30 Eylül 2024 |
|---------------------|--------------------------------------|--------------------------------------|--|--|
| Kur farkı gelirleri | 704.310.504 | 65.476.524 | 188.806.354 | 41.678.378 |
| Faiz gelirleri | 82.348.950 | 16.824.326 | 8.967.291 | 7.922.914 |
| | 786.659.454 | 82.300.850 | 197.773.645 | 49.601.292 |

b) Finansman giderleri

| | 1 Ocak- 30 Eylül 2025 | 1 Ocak- 30 Eylül 2024 | 1 Temmuz- 30 Eylül 2025 | 1 Temmuz- 30 Eylül 2024 |
|---------------------|--------------------------------------|--------------------------------------|--|--|
| Kur farkı giderleri | (1.071.456.418) | (148.004.726) | (195.563.220) | (84.024.678) |
| Faiz giderleri | (474.893.640) | (457.718.304) | (206.010.496) | (182.103.355) |
| | (1.546.350.058) | (605.723.030) | (401.573.716) | (266.128.033) |

Göknur Gıda Maddeleri Enerji İmalat İthalat İhracat Ticaret ve Sanayi A.Ş. ve Bağlı Ortaklıkları**01 Ocak – 30 Eylül 2025 Ara Hesap Dönemine Ait Özet Konsolide Finansal Tablolara İlişkin Dipnotlar**

(Tutarlar aksi belirtilmedikçe tablolarda Türk Lirası'nın 30 Eylül 2025 tarihindeki satın alma gücü cinsinden Türk Lirası ("TL") olarak ifade edilmiştir.)

18. NET PARASAL KAZANÇLARI/(KAYIPLARI)'NA İLİŞKİN DÜZELTMELER

Kar veya zarar tablosunda raporlanan net parasal pozisyon kazançları/(kayıpları) kalemi aşağıda belirtilen parasal olmayan finansal tablo kalemlerinden kaynaklanmaktadır:

| | 1 Ocak - 30 Eylül 2025 |
|--|---------------------------------------|
| Parasal Olmayan Kalemler | |
| Finansal Durum Tablosu Kalemleri | |
| Stoklar | 494.625.769 |
| Finansal yatırımlar | 165.510.287 |
| Maddi duran varlıklar | 863.710.788 |
| Maddi olmayan duran varlıklar | 8.418.030 |
| Yatırım amaçlı gayrimenkuller | 3.625.490 |
| Kullanım hakkı varlıkları | 17.911.858 |
| Ertelenmiş vergi varlıkları/(yükümlülükleri) | (118.864.573) |
| Ödenmiş sermaye | (594.863.261) |
| Hisse senedi ihraç primleri | (336.324.334) |
| Kar veya zararda yeniden sınıflandırılmayacak birikmiş diğer kapsamlı gelirler ve giderler | 3.995.796 |
| Kardan ayrılan kısıtlanmış yedekler | (82.509.885) |
| Geçmiş yıllar karları | (997.488.549) |
| Gelir Tablosu Kalemleri | |
| Hasılat | (1.084.507.060) |
| Satışların maliyeti | 843.820.244 |
| Pazarlama, satış ve dağıtım giderleri | 102.688.375 |
| Genel yönetim giderleri | 17.491.708 |
| Esas faaliyetlerden diğer gelirler | (171.863.443) |
| Esas faaliyetlerden diğer giderler | 100.715.903 |
| Yatırım faaliyetlerinden diğer gelirler | (11.028.249) |
| Finansman gelirleri | (67.155.800) |
| Finansman giderleri | 144.578.090 |
| | (697.512.816) |

Göknur Gıda Maddeleri Enerji İmalat İthalat İhracat Ticaret ve Sanayi A.Ş. ve Bağlı Ortaklıkları

01 Ocak – 30 Eylül 2025 Ara Hesap Dönemine Ait Özet Konsolide Finansal Tablolara İlişkin Dipnotlar

(Tutarlar aksi belirtilmedikçe tablolarda Türk Lirası'nın 30 Eylül 2025 tarihindeki satın alma gücü cinsinden Türk Lirası ("TL") olarak ifade edilmiştir.)

19. VERGİ VARLIK VE YÜKÜMLÜLÜKLERİ

a) Cari dönem vergisiyle ilgili kısa vadeli varlıklar/(dönem karı vergi yükümlülüğü)

| | 1 Ocak- 30 Eylül 2025 | 1 Ocak- 31 Aralık 2024 |
|---|-----------------------------|------------------------------|
| Peşin ödenen vergiler ve fonlar | 2.066.242 | 943.094 |
| Eksi: Dönem karı vergi yükümlülüğü | -- | (268.921) |
| Dönem karı vergi varlıkları / (yükümlülükleri) (net) | 2.066.242 | 674.173 |

Kurumlar vergisi

Türk vergi mevzuatı, ana ortaklık olan şirketin bağlı ortaklıkları ve iştiraklerini konsolide ettiği finansal tabloları üzerinden vergi beyannamesi vermesine olanak tanımamaktadır. Bu sebeple bu konsolide finansal tablolara yansıtılan vergi karşılıkları, tam konsolidasyon kapsamına alınan tüm şirketler için ayrı ayrı hesaplanmıştır.

Türkiye'de, kurumlar vergisi oranı 2025 yılı için %25'tir (2024: %25). Kurumlar vergisi oranı kurumların ticari kazancına vergi yasaları gereğince indirimi kabul edilmeyen giderlerin ilave edilmesi, vergi yasalarında yer alan istisna (iştirak kazançları istisnası, yatırım indirimi istisnası gibi) ve indirimlerin (ar-ge indirimi gibi) indirilmesi sonucu bulunacak vergi matrahına uygulanır. Kar dağıtılmadığı takdirde başka bir vergi ödenmemektedir (GVK Geçici 61. madde kapsamında yararlanılan yatırım indirimi istisnası olması halinde yararlanılan istisna tutarı üzerinden hesaplanıp ödenen %19,8 oranındaki stopaj hariç).

Hollanda, Çin, ABD, Fas ve Birleşik Arap Emirlikleri'nde 'ta kurumlar vergisi oranı 30 Eylül 2025 tarihi itibarıyla sırasıyla %25,8,%25,%21,%33 ve %9'dur.

Türkiye'de şirketler üçer aylık mali karları üzerinden %25 oranında geçici vergi hesaplar ve o dönemi izleyen ikinci ayın 17. gününe kadar beyan edip 17 inci günü akşamına kadar öderler. Yıl içinde ödenen geçici vergi o yıla ait olup izleyen yıl verilecek kurumlar vergisi beyannamesi üzerinden hesaplanacak kurumlar vergisinden mahsup edilir. Mahsuba rağmen ödenmiş geçici vergi tutarı kalmış ise bu tutar nakden iade alınabileceği gibi devlete karşı olan herhangi bir başka mali borca da mahsup edilebilir.

Türkiye'de ödenecek vergiler konusunda vergi otoritesi ile mutabakat sağlamak gibi bir uygulama bulunmamaktadır. Kurumlar vergisi beyannameleri hesap döneminin kapandığı ayı takip eden dördüncü ayın 30. günü akşamına kadar bağlı bulunulan vergi dairesine verilir. Vergi incelemesine yetkili makamlar beş yıl zarfında muhasebe kayıtlarını inceleyebilir ve hatalı işlem tespit edilirse yapılacak vergi tarhiyatı nedeniyle vergi miktarları değişebilir.

Kar paylarına ilişkin vergilendirme

Türkiye'deki bir işyeri ya da daimi temsilcisi aracılığı ile gelir elde eden dar mükellef kurumlar ile Türkiye'de yerleşik kurumlara ödenen kar paylarından (temettü) stopaj yapılmaz. Bunların dışında kalan kişi ve kurumlara yapılan temettü ödemeleri %10 oranında stopaja tabidir. Karın sermayeye ilavesi, kar dağıtımını sayılmaz.

Mahsup edilebilir geçmiş yıl mali zararları Türk vergi mevzuatına göre beyanname üzerinde gösterilen mali zararlar 5 yılı aşmamak kaydıyla dönem kurum kazancından indirilebilirler. Ancak, mali zararlar, geçmiş yıl karlarından mahsup edilemez.

Göknur Gıda Maddeleri Enerji İmalat İthalat İhracat Ticaret ve Sanayi A.Ş. ve Bağlı Ortaklıkları**01 Ocak – 30 Eylül 2025 Ara Hesap Dönemine Ait Özet Konsolide Finansal Tablolara İlişkin Dipnotlar**

(Tutarlar aksi belirtilmedikçe tablolarda Türk Lirası'nın 30 Eylül 2025 tarihindeki satın alma gücü cinsinden Türk Lirası ("TL") olarak ifade edilmiştir.)

19. VERGİ VARLIK VE YÜKÜMLÜLÜKLERİ (Devamı)**a) Cari dönem vergisiyle ilgili kısa vadeli varlıklar/(dönem karı vergi yükümlülüğü)**

30 Eylül 2025 ve 2024 tarihlerinde sona eren dönemlere ait vergi gideri aşağıdaki gibidir;

| | 1 Ocak- 30 Eylül 2025 | 1 Ocak- 30 Eylül 2024 | 1 Temmuz- 30 Eylül 2025 | 1 Temmuz- 30 Eylül 2024 |
|----------------------------------|-----------------------------|-----------------------------|-------------------------------|-------------------------------|
| Cari dönem vergi gideri | -- | -- | -- | -- |
| Ertelenmiş vergi (gideri)/geliri | 43.552.661 | 650.581.619 | 70.603.001 | 303.974.294 |
| | 43.552.661 | 650.581.619 | 70.603.001 | 303.974.294 |

b) Ertelenmiş vergiler

Grup, ertelenmiş vergi varlık ve yükümlülüklerini, bilanço kalemlerinin TFRS ve Vergi Usul Kanunu düzenlemeleri çerçevesinde hazırlanan finansal tabloları arasındaki farklı değerlendirilmelerin sonucunda ortaya çıkan geçici farkların etkilerini dikkate alarak hesaplamaktadır. Geçici farklar üzerinden yükümlülük metoduna göre hesaplanan ertelenmiş vergi varlıkları ve yükümlülükleri için uygulanacak oran o tarihlerdeki geçerli vergi oranıdır.

| | 30 Eylül 2025 | 31 Aralık 2024 |
|---------------------------------|--------------------|--------------------|
| Ertelenmiş vergi varlıkları | -- | -- |
| Ertelenmiş vergi yükümlülükleri | 537.637.029 | 580.401.313 |
| | 537.637.029 | 580.401.313 |

Göknur Gıda Maddeleri Enerji İmalat İthalat İhracat Ticaret ve Sanayi A.Ş. ve Bağlı Ortaklıkları

01 Ocak – 30 Eylül 2025 Ara Hesap Dönemine Ait Özet Konsolide Finansal Tablolara İlişkin Dipnotlar

(Tutarlar aksi belirtilmedikçe tablolarda Türk Lirası'nın 30 Eylül 2025 tarihindeki satın alma gücü cinsinden Türk Lirası ("TL") olarak ifade edilmiştir.)

19. VERGİ VARLIK VE YÜKÜMLÜLÜKLERİ (Devamı)

b) Ertelenmiş vergiler (devamı)

Grup'un Mersin Serbest Bölge faaliyetleri nedeni ile Serbest Bölgelerde elde edilen kazancının tamamı Kurumlar Vergisi'nden istisnadır. Tabloda yer alan tutarlar Mersin Serbest Bölgesi ile istisna kapsamında yapılan işlemlerden kaynaklanmaktadır.

| | Birikmiş Geçici Farklar | | Ertelenmiş vergi varlığı/yükümlülüğü | |
|--|-------------------------|----------------------|--------------------------------------|----------------------|
| | 30 Eylül 2025 | 31 Aralık 2024 | 30 Eylül 2025 | 31 Aralık 2024 |
| Maddi ve maddi olmayan duran varlıklar | 1.997.210.014 | 1.560.818.839 | (499.302.502) | (390.204.710) |
| Kıdem tazminatı karşılığı | (67.985.086) | (67.180.322) | 16.996.272 | 16.795.081 |
| İzin Karşılığı | (14.920.031) | (17.869.040) | 3.730.008 | 4.467.260 |
| Dava karşılığı | (20.731.790) | (26.892.440) | 5.182.947 | 6.723.110 |
| Şüpheli alacak karşılıkları | (21.820.030) | (27.127.711) | 5.455.007 | 6.781.928 |
| Stoklara ilişkin düzeltmeler | 213.861.124 | 18.819.265 | 55.115.900 | 7.074.234 |
| Yatırım amaçlı gayrimenkullerin değerlendirilmesi | 2.417.528 | 3.032.295 | (604.382) | (758.074) |
| Maddi duran varlıkların değerlendirilmesi | 687.967.141 | 862.914.349 | (171.991.785) | (215.728.587) |
| Maddi duran varlıkların değerlendirilmesi (Ortak kontrole tabi işletme birleşmesi) | 13.307.071 | 21.429.910 | (3.326.768) | (5.357.478) |
| Yatırım teşviki | -- | -- | 37.255.271 | 46.729.133 |
| Finansal borçlara ilişkin düzeltmeler | (31.258.771) | 250.727.036 | 7.814.693 | (62.681.758) |
| Diğer, net | (24.153.243) | (23.034.204) | 6.038.310 | 5.758.548 |
| Ertelenmiş vergi varlığı, (yükümlülüğü) net | 2.733.893.927 | 2.555.637.977 | (537.637.029) | (580.401.313) |

Ertelenmiş vergi varlığının dönem içindeki hareketi aşağıdaki gibidir:

| | 1 Ocak- 30 Eylül 2025 | 1 Ocak- 30 Eylül 2024 |
|------------------------------------|-----------------------------|-----------------------------|
| 1 Ocak açılış bakiyesi | (580.401.313) | (1.246.242.185) |
| Kar veya zararlar ilişkilendirilen | 43.552.661 | 650.581.619 |
| Konsolidasyon kapsamında çıkış | (788.377) | -- |
| Dönem sonu kapanış bakiyesi | (537.637.029) | (595.660.566) |

Göknur Gıda Maddeleri Enerji İmalat İthalat İhracat Ticaret ve Sanayi A.Ş. ve Bağlı Ortaklıkları**01 Ocak – 30 Eylül 2025 Ara Hesap Dönemine Ait Özet Konsolide Finansal Tablolara İlişkin Dipnotlar**

(Tutarlar aksi belirtilmedikçe tablolarda Türk Lirası'nın 30 Eylül 2025 tarihindeki satın alma gücü cinsinden Türk Lirası ("TL") olarak ifade edilmiştir.)

20. FİNANSAL ARAÇLARDAN KAYNAKLANAN RİSKLERİN NİTELİĞİ VE DÜZEYİ**Kredi riski**

Kredi riski Grup bazında yönetilmektedir. Kredi riski, bankalarda tutulan mevduatlardan ve tahsil edilmemiş alacaklar ve taahhüt edilmiş işlemleri de kapsayan kredi riskine maruz kalan müşterilerden oluşmaktadır. Bankalar ve finansal kuruluşlar için Grup kredi notu yüksek bankalarla çalışmaktadır. Müşteriler için bağımsız bir değerlendirme imkanı olmadığı için, yönetim müşterilerinin finansal pozisyonlarını, geçmiş tecrübelerini ve diğer faktörleri de göz önünde bulundurarak müşterilerin kredi kalitelerini değerlendirmektedir.

Grup'un 30 Eylül 2025 ve 31 Aralık 2024 tarihleri itibarıyla maruz kaldığı maksimum kredi riski aşağıdaki gibidir:

| 30 Eylül 2025 | Alacaklar | | Diğer Alacaklar | | Bankalardaki mevduat | Diğer |
|--|---------------------------------|----------------------|-----------------|-------------------|----------------------|---------------|
| | Ticari alacaklar ilişkili taraf | Diğer taraf | İlişkili taraf | Diğer taraf | | |
| Vadesi geçmemiş ya da değer düşüklüğüne uğramamış finansal varlıkların net defter değeri | 929.525.184 | 1.330.088.204 | -- | 77.773.241 | 256.840.483 | 25.028 |
| Vadesi geçmiş ancak değer düşüklüğüne uğramamış varlıkların net defter değeri | -- | -- | -- | -- | -- | -- |
| Vadesi geçmiş (brüt defter değeri) | -- | 25.084.118 | -- | -- | -- | -- |
| Değer düşüklüğü (-) | -- | (25.084.118) | -- | -- | -- | -- |
| Bilanço dışı kredi riski içeren unsurlar | -- | -- | -- | -- | -- | -- |
| Azami kredi riskine maruz tutar | 929.525.184 | 1.330.088.204 | -- | 77.773.241 | 256.840.483 | 25.028 |

Göknur Gıda Maddeleri Enerji İmalat İthalat İhracat Ticaret ve Sanayi A.Ş. ve Bağlı Ortaklıkları

01 Ocak – 30 Eylül 2025 Ara Hesap Dönemine Ait Özet Konsolide Finansal Tablolara İlişkin Dipnotlar

(Tutarlar aksi belirtilmedikçe tablolarda Türk Lirası'nın 30 Eylül 2025 tarihindeki satın alma gücü cinsinden Türk Lirası ("TL") olarak ifade edilmiştir.)

İ. FİNANSAL ARAÇLARDAN KAYNAKLANAN RİSKLERİN NİTELİĞİ VE DÜZEYİ

Kredi riski (Devamı)

| 31 Aralık 2024 | Alacaklar | | | | Bankalardaki mevduat | Diğer |
|--|----------------------|----------------------|-------------------|-------------------|----------------------|--------------------|
| | Ticari alacaklar | | Diğer Alacaklar | | | |
| | İlişkili taraf | Diğer taraf | İlişkili taraf | Diğer taraf | | |
| Vadesi geçmemiş ya da değer düşüklüğüne uğramamış finansal varlıkların net defter değeri | 2.906.779.852 | 1.985.166.225 | 45.847.599 | 83.754.095 | 206.047.454 | 521.866.775 |
| Vadesi geçmiş ancak değer düşüklüğüne uğramamış varlıkların net defter değeri | -- | -- | -- | -- | -- | -- |
| Vadesi geçmiş (brüt defter değeri) | -- | 35.429.066 | -- | -- | -- | -- |
| Değer düşüklüğü (-) | -- | (35.429.066) | -- | -- | -- | -- |
| Bilanço dışı kredi riski içeren unsurlar | -- | -- | -- | -- | -- | -- |
| Azami kredi riskine maruz tutar | 2.906.779.852 | 1.985.166.225 | 45.847.599 | 83.754.095 | 206.047.454 | 521.866.775 |

Kur riski

Grup yabancı paraya dayalı varlık ve yükümlülüklerinin TL'ye çevrimi sırasında kur değişimlerinden ötürü kur riskine maruz kalmaktadır. Kur riski ileride oluşacak ticari işlemler, kayda alınan varlık ve yükümlülükler sebebiyle ortaya çıkmaktadır. Grup bu riski yabancı para varlık ve yükümlülüklerinin netleştirilmesi yolu ile oluşan doğal bir tedbir yolu ile kontrol etmektedir.

30 Eylül 2025 ve 31 Aralık 2024 tarihleri itibarıyla Grup tarafından tutulan yabancı para varlıkların ve yükümlülüklerin tutarları aşağıdaki gibidir:

| | 30 Eylül 2025 | 31 Aralık 2024 |
|---|------------------------|----------------------|
| A. Varlıklar | 1.242.429.950 | 4.457.989.559 |
| B. Yükümlülükler | 2.632.895.658 | 3.051.397.256 |
| Net yabancı para pozisyonu (A-B) | (1.390.465.708) | 1.406.592.303 |

| 30 Eylül 2025 | Avro | ABD Doları | Diğer | TL Karşılığı |
|-----------------------------------|---------------------|--------------------|------------------|------------------------|
| Nakit ve nakit benzerleri | 192.041 | 3.615.833 | 719.812 | 180.202.949 |
| Ticari alacaklar | 7.584.750 | 77.860.462 | 1.975.798 | 1.062.227.001 |
| Toplam varlıklar | 7.776.791 | 81.476.295 | 2.695.610 | 1.242.429.950 |
| Borçlanmalar | (31.546.895) | (8.138.359) | -- | (1.872.419.068) |
| Ticari borçlar | (1.516.940) | (16.547.16) | (80.979) | (760.476.590) |
| Toplam yükümlülükler | (33.063.835) | (24.685.51) | (80.979) | (2.632.895.658) |
| Net yabancı para pozisyonu | (25.287.044) | 56.790.776 | 2.614.631 | (1.390.465.708) |

Göknur Gıda Maddeleri Enerji İmalat İthalat İhracat Ticaret ve Sanayi A.Ş. ve Bağlı Ortaklıkları**01 Ocak – 30 Eylül 2025 Ara Hesap Dönemine Ait Özet Konsolide Finansal Tablolara İlişkin Dipnotlar**

(Tutarlar aksi belirtilmedikçe tablolarda Türk Lirası'nın 30 Eylül 2025 tarihindeki satın alma gücü cinsinden Türk Lirası ("TL") olarak ifade edilmiştir.)

20. FİNANSAL ARAÇLARDAN KAYNAKLANAN RİSKLERİN NİTELİĞİ VE DÜZEYİ (Devamı)**Kur riski (Devamı)**

| 31 Aralık 2024 | Avro | ABD Doları | Diğer | TL Karşılığı |
|-----------------------------|---------------------|---------------------|--------------------|------------------------|
| Nakit ve nakit benzerleri | 427.513 | 1.575.087 | 6.639.910 | 129.254.485 |
| Ticari alacaklar | 11.543.089 | 85.858.094 | 582.595 | 4.328.735.074 |
| Toplam varlıklar | 11.970.602 | 87.433.181 | 7.222.505 | 4.457.989.559 |
| Borçlanmalar | (33.852.641) | (5.569.319) | (6.568.809) | (1.845.739.566) |
| Ticari borçlar | (1.400.422) | (25.820.464) | (59.439) | (1.205.657.690) |
| Toplam yükümlülükler | (35.253.063) | (31.389.783) | (6.628.248) | (3.051.397.256) |
| Net yabancı para | (23.282.461) | 56.043.398 | 594.257 | 1.406.592.303 |

30 Eylül 2025 tarihi itibarıyla ABD Doları TL karşısında %20 oranında değer kaybetseydi/kazansaydı ve diğer tüm değişkenler sabit kalsaydı, ABD Doları para biriminden olan parasal varlık ve borçlardan oluşan kur farkı zararı/kararı sonucu vergi öncesi karı 474.988.719 TL (31 Aralık 2024: 495.204.403 TL) daha düşük/yüksek olacaktı.

30 Eylül 2025 tarihi itibarıyla Avro TL karşısında %20 oranında değer kaybetseydi/kazansaydı ve diğer tüm değişkenler sabit kalsaydı, Avro para biriminden olan parasal varlık ve borçlardan oluşan kur farkı zararı/kararı sonucu vergi öncesi zararı 17.425.510 TL (31 Aralık 2024: 214.601.277 TL) daha yüksek/düşük olacaktı.

Faiz oranı riski

Grup, faiz haddi bulunduran varlık ve yükümlülüklerin tabi olduğu faiz oranlarının değişiminin etkisinden doğan faiz oranı riskine açıktır. Grup'un finansal yükümlülükleri, Grup'u faiz oranı riskine maruz bırakmaktadır. Finansal borçların piyasadaki faiz oranı dalgalanmalarından en az düzeyde etkilenmesi için, Grup bu borçları sabit faiz/değişken faiz dengesi kurarak kendi içinde yapılandırır.

Grup'un bir önceki raporlama döneminde değişken faizli kredilerinin faizi 100 baz puan yüksek / düşük olur ve diğer tüm değişkenler sabit kalırsa, değişken faiz oranlı kredilerden kaynaklanan yüksek/düşük faiz giderinin, bir sonraki raporlama dönemine ait vergi öncesi kara etkisi aşağıdaki gibidir:

| | 30 Eylül 2025 | 31 Aralık 2024 |
|--|-------------------|------------------|
| EUR cinsinden kredi faiz oranları değişimi | 11.607.592 | 1.750.305 |
| TL cinsinden kredi faiz oranları değişimi | 26.248 | -- |
| USD cinsinden kredi faiz oranları değişimi | -- | -- |
| | 11.633.840 | 1.750.305 |

Fiyat riski

Grup'un finansal varlıkları aktif bir piyasaya kote olmadığından Grup fiyat riskine maruz değildir. Ancak, yönetim tarafından meyve piyasa fiyatlarının değişimi önemli bir risk olarak değerlendirilmektedir. Global piyasadaki fiyat değişikliklerinin Grup'un satışlarında olduğu kadar alımları üzerinde de etkisi bulunması sebebiyle, Grup bu fiyat riskini alış ve satışları arasındaki brüt karı takip ederek minimize etmeye çalışmaktadır.

Göknur Gıda Maddeleri Enerji İmalat İthalat İhracat Ticaret ve Sanayi A.Ş. ve Bağlı Ortaklıkları

01 Ocak – 30 Eylül 2025 Ara Hesap Dönemine Ait Özet Konsolide Finansal Tablolara İlişkin Dipnotlar

(Tutarlar aksi belirtilmedikçe tablolarda Türk Lirası'nın 30 Eylül 2025 tarihindeki satın alma gücü cinsinden Türk Lirası ("TL") olarak ifade edilmiştir.)

20. FİNANSAL ARAÇLARDAN KAYNAKLANAN RİSKLERİN NİTELİĞİ VE DÜZEYİ (Devamı)

Likidite riski

Likidite risk yönetimi, yeterli ölçüde nakit ve menkul kıymet tutmayı, yeterli miktarda kredi işlemleri ile fon kaynaklarının kullanılabilirliğini ve piyasa pozisyonlarını kapatabilme gücünü ifade eder.

30 Eylül 2025 ve 31 Aralık 2024 tarihleri itibarıyla pasif kalemlerin indirgenmemiş nakit akımları ve kalan vadelerine göre gösterimi aşağıdaki tablolarda sunulmuştur:

| 30 Eylül 2025 | | | | | |
|------------------------|----------------------|----------------------|---------------------|---------------------|----------------------|
| Finansal yükümlülükler | Defter Değeri değeri | 3 aydan kısa kısa | 3-12 ay arası Arası | 1-5 yıl arası Arası | Toplam |
| Borçlanmalar | 4.986.487.873 | 4.832.159.327 | 78.185.678 | 189.577.332 | 5.099.922.337 |
| Ticari borçlar | 985.365.681 | 985.365.681 | -- | -- | 985.365.681 |
| Toplam | 5.971.853.554 | 5.817.525.008 | 78.185.678 | 189.577.332 | 6.085.288.018 |

| 31 Aralık 2024 | | | | | |
|------------------------|----------------------|----------------------|---------------------|---------------------|----------------------|
| Finansal yükümlülükler | Defter Değeri Değeri | 3 aydan kısa kısa | 3-12 ay arası Arası | 1-5 yıl arası arası | Toplam |
| Borçlanmalar | 2.879.411.193 | 2.192.367.752 | 132.571.042 | 734.318.090 | 3.059.256.884 |
| Ticari borçlar | 2.306.541.042 | 2.306.541.042 | -- | -- | 2.306.541.042 |
| Toplam | 5.185.952.235 | 4.498.908.794 | 132.571.042 | 734.318.090 | 5.365.797.926 |

Sermaye risk yönetimi

Sermayeyi yönetirken Grup'un hedefleri, ortaklarına getiri, diğer hissedarlara fayda sağlamak ve sermaye maliyetini azaltmak amacıyla en uygun sermaye yapısını sürdürmek için Grup'un faaliyetlerinin devamını sağlayabilmektir.

Grup sermayeyi borç/toplam sermaye oranını kullanarak izlemektedir. Bu oran net borcun toplam sermayeye bölünmesiyle bulunur. Net borç, nakit ve nakit benzeri değerlerin toplam finansal borç tutarından düşülmesiyle hesaplanır. Toplam sermaye, konsolide bilançoda gösterildiği gibi özkaynaklar ile net borcun toplanmasıyla hesaplanır.

30 Eylül 2025 ve 31 Aralık 2024 tarihleri itibarıyla net borç/toplam sermaye oranları aşağıdaki gibidir:

| | 30 Eylül 2025 | 31 Aralık 2024 |
|--|-----------------------|-----------------------|
| Toplam finansal borçlar | 4.986.487.873 | 2.879.411.193 |
| Eksi: Nakit ve nakit benzerleri (Dipnot 4) | (3.049.074.628) | (208.481.371) |
| Net borç | 1.937.413.245 | 2.670.929.822 |
| Toplam özkaynaklar | 9.677.741.096 | 9.032.595.622 |
| Toplam sermaye | 11.615.154.341 | 11.703.525.444 |
| Net borç/toplam sermaye oranı | %17 | %23 |

Göknur Gıda Maddeleri Enerji İmalat İthalat İhracat Ticaret ve Sanayi A.Ş. ve Bağlı Ortaklıkları**01 Ocak – 30 Eylül 2025 Ara Hesap Dönemine Ait Özet Konsolide Finansal Tablolara İlişkin Dipnotlar**

(Tutarlar aksi belirtilmedikçe tablolarda Türk Lirası'nın 30 Eylül 2025 tarihindeki satın alma gücü cinsinden Türk Lirası ("TL") olarak ifade edilmiştir.)

20. FİNANSAL ARAÇLARDAN KAYNAKLANAN RİSKLERİN NİTELİĞİ VE DÜZEYİ (Devamı)***Finansal varlıklar***

Türkiye Cumhuriyeti Merkez Bankası tarafından açıklanan yıl sonu kurlarıyla çevrilen döviz cinsinden olan bakiyelerin makul değerlerinin, kayıtlı değerlerine yaklaştığı kabul edilmektedir. Kasa ve nakit değerler ile diğer parasal varlıkların kayıtlı değerlerinin, kısa vadeli olmaları nedeniyle makul değerlerini yansıttığı kabul edilmektedir.

İskonto edilmiş maliyet bedeli üzerinden gösterilen ticari alacakların kayıtlı değerlerinin makul değerlerini yansıttığı tahmin edilmektedir.

"Gerçeğe uygun değer farkı kar/zarara yansıtılan finansal varlıklar" olarak sınıflandırılan finansal varlıklar, alım satım amaçlı finansal varlıklar olup piyasada kısa dönemde oluşan fiyat ve benzeri unsurlardaki dalgalanmalardan kar sağlamak amacıyla elde edilen veya elde edilme nedeninden bağımsız olarak, kısa dönemde kar sağlamaya yönelik bir portföyün parçası olan varlıklardır. Sunum açısından, gerçeğe uygun değerleri Seviye 1'e dayanmaktadır.

Alım satım amaçlı finansal varlıklar maliyet bedelleriyle kayıtlara alınmaktadır. Bu değer, gerçeğe uygun değer olarak kabul edilir. Sonraki dönemlerde ise gerçeğe uygun değerleri üzerinden finansal tablolarda gösterilmektedir.

Finansal yükümlülükler

Banka kredileri ilk olarak gerçeğe uygun değeriyle kayda alınır ve daha sonra efektif faiz yöntemiyle itfa edilmiş maliyetleri üzerinden değerlendirilir. Sunum açısından, gerçeğe uygun değerler Seviye 2'ye dayanmakta olup Dipnot 14'te sunulmuşlardır.

İskonto edilmiş maliyetleri üzerinden gösterilen ticari borçların kısa vadeli olmaları nedeniyle makul değerlerinin kayıtlı değerlerine yaklaştığı kabul edilmektedir.

Göknur Gıda Maddeleri Enerji İmalat İthalat İhracat Ticaret ve Sanayi A.Ş. ve Bağlı Ortaklıkları

01 Ocak – 30 Eylül 2025 Ara Hesap Dönemine Ait Özet Konsolide Finansal Tablolara İlişkin Dipnotlar

(Tutarlar aksi belirtilmedikçe tablolarda Türk Lirası'nın 30 Eylül 2025 tarihindeki satın alma gücü cinsinden Türk Lirası ("TL") olarak ifade edilmiştir.)

21. RAPORLAMA DÖNEMİNDEN SONRAKİ OLAYLAR

Grup, Kazakistan'da Meyve Konsantresi, Püre ve Püre konsantre Fabrikası kurulması projesini yürütmek üzere oluşturulan uluslararası bir konsorsiyumda Proje Yürütücüsü olarak yer almış olup, bu kapsamda bir sözleşme imzalamıştır. Proje kapsamında; Grup, Kazakistanlı bir yatırımcı için kurulacak fabrikanın proses makine ve ekipmanlarının seçimi, tedarigi ve kurulumu faaliyetlerinden sorumlu olacaktır. Fabrikanın meyve işleme kapasitesi 160.000 ton/yıl olarak planlanmaktadır. Grup, yeni kurulacak fabrikanın üreteceği ürünler için piyasa koşullarında belirlenecek fiyatlar üzerinden alım garantisi ("off-take") vermiştir. Projenin yaklaşık 8 ay içerisinde tamamlanarak 2026 sezonuna yetişmesi hedeflenmektedir. Fabrikanın yatırım maliyetinin yaklaşık 18 milyon ABD doları olacağı öngörülmekte olup, yatırımın finansmanı Kazakistanlı yatırımcı tarafından karşılanacak ve Şirketimiz açısından doğrudan bir yatırım maliyeti bulunmayacaktır.

30 Eylül 2025 raporlama döneminden sonra Grup'un en büyük hissedarı konumunda olan Turkey Juice Company SARL borsada satım yapmak suretiyle paylarının %1,57'sini devrederek pay azaltımına gitmiştir. Bu pay azaltımından sonra Grup'un halka açıklık oranı %36,08'e yükselmiştir. Güncel durum itibarıyla Grup'un sermaye ve ortaklık yapısı aşağıdaki gibidir:

| | Pay (%) | 30 Eylül 2025 | Pay (%) | Güncel Durum İtibarıyla Sermaye ve Ortaklık Yapısı |
|--------------------------------------|---------------|--------------------|---------------|--|
| Turkey Juice Company S.A.R.L. | 16,20 | 56.712.393 | 17,77 | 65.463.233 |
| Aslanali Tarım A.Ş. | 13,43 | 47.022.150 | 13,43 | 47.022.150 |
| Blue Sky Company W.L.L. | 9,71 | 34.001.611 | 9,71 | 34.001.611 |
| Alchamey Holdings Ltd | 8,72 | 30.525.533 | 8,72 | 30.525.533 |
| Tijaria Gg Gıda Yatırım A.Ş. | 6,15 | 21.519.313 | 6,15 | 21.519.313 |
| Al Babtain Power and Telecom Company | 5,90 | 20.648.897 | 5,90 | 20.648.897 |
| Al Yasra Investment Company Limited | 3,81 | 13.338.000 | 3,81 | 13.338.000 |
| Halka Açık Kısım | 36,08 | 126.232.103 | 34,51 | 117.481.263 |
| Toplam sermaye | 100,00 | 350.000.000 | 100,00 | 350.000.000 |





YATIRIMCI İLİŞKİLERİ
ir@goknur.com.tr

GÖKNUR GIDA MADDELERİ
ENERJİ İML. İTH. İHR.
TİC. VE SAN. A.Ş.

Erler Mahallesi 2716. Cadde No:11
ETİMESGUT / ANKARA / TÜRKİYE

Tel: +90 312 227 81 40

info@goknur.com.tr
www.goknur.com.tr

2025
—