

Türk Ekonomi Bankası A.Ş.

İhraççı Bilgi Dokümanı

Bu ihraççı bilgi dokümanı Sermaye Piyasası Kurulunca .../.../2014 tarih ve sayı ile onaylanmıştır. Bu ihraççı bilgi dokümanı çerçevesinde ihraç edilecek borçlanma araçlarına ilişkin ihraç tavanı 2.100.000.000 TL olarak belirlenmiştir.

Bu ihraççı bilgi dokümanı, sermaye piyasası aracı notu ve özet ile birlikte geçerli bir izahname oluşturur. Bu nedenle, sermaye piyasası araçlarına ilişkin yatırım kararları ihraççı bilgi dokümanı, sermaye piyasası aracı notu ve özeti bir bütün olarak değerlendirilmesi sonucu verilmelidir.

İhraççı bilgi dokümanının ilanından söz konusu doküman kapsamında halka arz işlemini gerçekleştirmek için Sermaye Piyasası Kuruluna onaylanmak amacıyla sermaye piyasası aracı notu sunuluncaya kadar geçen süre boyunca bu ihraççı bilgi dokümanının güncellenmesi gerekmez.

İhraççı bilgi dokümanının onaylanması, ihraççı bilgi dokümanında yer alan bilgilerin doğru olduğunun Kurulca tekeffülü anlamına gelmeyeceği gibi, ihraç edilecek sermaye piyasası araçlarına ilişkin bir tavsiye olarak da kabul edilemez. Bu ihraççı bilgi dokümanı çerçevesinde ihraç edilecek borçlanma araçlarına ilişkin ihraççının yatırımcılara karşı olan ödeme yükümlülüğü, Kurul veya herhangi bir kamu kuruluşu tarafından garanti altına alınmamıştır.

Bu ihraççı bilgi dokümanı çerçevesinde ihraç edilecek borçlanma araçları farklı özelliklerde ihraç edilecek olup, her ihraca ilişkin koşullar, ihracın özellikleri, ihraç tutarı, satış süresi ve esasları gibi bilgiler ihraçtan önce ilan edilecek olan sermaye piyasası aracı notu ve özet aracılığıyla kamuya duyurulacaktır.

Bu ihraççı bilgi dokümanı ile birlikte incelenmesi gereken sermaye piyasası aracı notu ve özet, ortaklığımızın ve halka arzda satışa aracılık edecek TEB Yatırım Menkul Değerler A.Ş.'nin www.teb.com.tr ve www.tebyatirim.com.tr adresli internet siteleri ile Kamuyu Aydınlatma Platformu (KAP)'nda (kap.gov.tr) yayımlanmıştır. Ayrıca başvuru yerlerinde incelemeye açık tutulmaktadır.

Sermaye Piyasası Kanunu (SPKn)'nin 10'uncu maddesi uyarınca, izahnameyi oluşturan belgeler ve bu belgelerin eklerinde yer alan yanlış, yanıltıcı ve eksik bilgilerden kaynaklanan zararlardan; ihraççı sorumludur. Zararın ihraççıdan tazmin edilememesi veya edilemeyeceğinin açıkça belli olması halinde; halka arz edenler, ihraca aracılık eden lider yetkili kuruluş, varsa garantör ve ihraççının yönetim kurulu üyeleri kusurlarına ve durumun gereklerine göre zararlar kendilerine yükletilebildiği ölçüde sorumludur. Bağımsız denetim, derecelendirme ve değerlendirme kuruluşları gibi izahnameyi oluşturan belgelerde yer almak üzere hazırlanan raporları hazırlayan kişi ve kurumlar da hazırladıkları raporlarda yer alan yanlış, yanıltıcı ve eksik bilgilerden SPKn hükümleri çerçevesinde sorumludur.

GELECEĞE YÖNELİK AÇIKLAMALAR

Bu ihraççı bilgi dokümanı, “düşünülmektedir”, “planlanmaktadır”, “hedeflenmektedir”, “tahmin edilmektedir”, “beklenmektedir” gibi kelimelerle ifade edilen geleceğe yönelik açıklamalar içermektedir. Bu tür açıklamalar belirsizlik ve risk içermekte olup, sadece ihraççı bilgi dokümanının yayım tarihindeki öngörülerini ve beklentileri göstermektedir. Birçok faktör, ihraççının geleceğe yönelik açıklamalarının öngörülenden çok daha farklı sonuçlanmasına yol açabilecektir.

İÇİNDEKİLER

SAYFA

1. İhraççı Bilgi Dokümanının Sorumluluğunu Yüklenen Kişiler	6
2. Bağımsız Denetçiler	6
3. Seçilmiş Finansal Bilgiler	7
4. Risk Faktörleri	8
5. İhraççı Hakkında Bilgiler	13
6. Faaliyetler Hakkında Genel Bilgiler	17
7. Grup Hakkında Bilgiler	28
8. Eğilim Bilgileri	30
9. Kâr Tahminleri ve Beklentileri	31
10. İdari Yapı, Yönetim Organları ve Üst Düzey Yöneticiler	31
11. Yönetim Kurulu Uygulamaları	41
12. Ana Pay Sahipleri	45
13. İhraççının Finansal Durumu ve Faaliyet Sonuçları Hakkında Bilgiler	47
14. Diğer Bilgiler	56
15. Önemli Sözleşmeler	57
16. Uzman Raporları ve Üçüncü Kişilerden Alınan Bilgiler	57
17. İncelemeye Açık Belgeler	57
18. Ekler	57

KISALTMA VE TANIMLAR

Kisaltmalar	Tanım
A.Ş.	Anonim Şirket
AB	Avrupa Birliği
ABD	Amerika Birleşik Devletleri
APKO	Aktif Pasif Komitesi
ATM	Otomatik Para Çekme Makinesi (Automated Teller Machine)
BDDK	Bankacılık Düzenleme ve Denetleme Kurumu
Bono	İhraççı bilgi dokümanının bir belgesini oluşturduğu İzahnamede belirtilen şartlar çerçevesinde ihraç edilecek olan iskontolu bonolar ile diğer bonolar
Borsa veya BİAŞ	Borsa İstanbul A.Ş.
DTH	Döviz Tevdiat Hesabı
EUR veya EURO	Avrupa Birliği Ortak Para Birimi
GRUP	TEB'in sermayesinde pay sahibi olduğu tüm iştiraklerinin oluşturduğu grup
GVK	Gelir Vergisi Kanunu
ISIN	Uluslararası Menkul Kıymet Kodu (International Securities Identification Numbers)
JPY veya Yen	Japon Yeni
KMH	Kredili Mevduat Hesabı
KOBİ	Küçük ve Orta Ölçekli İşletme
KOSGEB	Küçük ve Orta Ölçekli İşletmeleri Geliştirme ve Destekleme İdaresi Başkanlığı
Kurul veya SPK	Sermaye Piyasası Kurulu
LIBOR	Londra Interbank Fazi Oranı (London Interbank Offered Rate)
MKK	Merkezi Kayıt Kuruluşu A.Ş.
POS	Satış noktası (Point of sale)
SGK	Sosyal Güvenlik Kurumu
SGMK	Sabit Getirili Menkul Kıymet
SPKn	6362 sayılı Sermaye Piyasası Kanunu
SWIFT SCRL	Society for Worldwide Interbank Financial Telecommunication
Tahvil	İşbu ihraççı bilgi dokümanının bir belgesini oluşturduğu İzahnamede belirtilen şartlar çerçevesinde ihraç edilecek olan iskontolu tahviller ile diğer tahviller
TBB	Türkiye Bankalar Birliği
TC veya T.C.	Türkiye Cumhuriyeti
TEB veya BANKA	Türk Ekonomi Bankası A.Ş.
TL	Türk Lirası
TSPB	Türkiye Sermaye Piyasaları Birliği
TP	Türk Parası
TTK	Türk Ticaret Kanunu

USD	Amerika Birleşik Devletleri Doları
VKGS	Vadeye Kalan Gün Sayısı
YP	Yabancı Para

I. BORSA GÖRÜŞÜ

Borsa İstanbul A.Ş.'nin Sermaye Piyasası Kurulu'nu muhatap 24.07.2014 tarih ve 2131-10481 sayılı yazıda;

“Borsamız Yönetim Kurulu'nun 24 Temmuz 2014 tarihinde yapılan toplantısında,

A. Bankanın, Kurulunuzun II-31.1 sayılı “Borçlanma Araçları Tebliği” çerçevesinde bir yıllık süre içerisinde tertipler halinde halka arz yoluyla ihraç edeceği 2.100.000.000 TL'ye kadar nominal değerli borçlanma araçlarının, her tertip için Kotasyon Yönetmeliği'nin 16. Maddesinin (a), (b) ve (c) bentlerinde yer alan şartların sağlanması ve satış sonuçlarının Borsamıza ulaştırılması kaydıyla Borsa kotuna alınarak, Borsa Genel Müdürlüğü'nün onayı ile KAP'ta yapılacak duyuruyu izleyen ikinci iş gününden itibaren Borçlanma Araçları Kesin Alım Satım Pazarı'nda kot içi olarak işlem görmeye başlayabileceği,

B. Diğer taraftan, Kurulunza iletilecek Borsamız görüşünden sonra gelmek üzere “İşbu Borsa İstanbul A.Ş. Görüşü, Borsa İstanbul A.Ş. Yönetim Kurulu'nun vereceği karara dönük herhangi bir taahhüt ya da bağlayıcılık oluşturmamak şartıyla, sadece SPK'nın görüş talebine cevap vermek amacıyla sınırlı olmak üzere mevcut bilgi ve belgeler dikkate alınarak hazırlanmıştır. İşbu Borsa İstanbul A.Ş. görüşüne dayanılarak alınacak kararlar sonucu doğabilecek zararlar nedeniyle Borsa İstanbul'un herhangi bir sorumluluğu bulunmamaktadır.” ifadesinin de yer alması hususlarının Kurulunza bildirilmesine karar verilmiştir.”

denilmektedir.

II. DİĞER KURUMLARDAN ALINAN GÖRÜŞ VE ONAYLAR

Bankacılık Düzenleme ve Denetleme Kurulu (BDDK) Görüşü:

Bankacılık ve Düzenleme ve Denetleme Kurumu'nun(BDDK) Bankamızı muhattap 10/07/2014 tarih ve 20008792-101.02.01[41]-17471 sayılı yazısında;

Kurumumuzca yapılan değerlendirme sonucunda, banka bonosu / tahvil ihracı ile borçlanılacak tutarın Tasarruf Mevduatı Sigorta Fonuna tabi olmadığı hususunda yatırımcıların ayrıntılı ve yazılı olarak bilgilendirilmesinin sağlanması ve menkul kıymet ihracı nedeniyle ortaya çıkabilecek tüm risklerin etkin bir şekilde takip edilmesi ve yönetilmesine yönelik olarak gerekli tedbirlerin alınması koşuluyla, Bankanız tarafından toplam 2.500 milyon TL'ye kadar banka bonosu / tahvil ihracınıza izin verilmesi uygun görülmüştür.”

denilmektedir.

III. YATIRIMCILARA UYARILAR

Türkiye'de faaliyet gösteren bir kredi kuruluşunun yurt içi şubelerinde gerçek kişiler adına açılmış olan ve münhasıran çek keşide edilmesi dışında ticari işlemlere konu olmayan Türk Lirası, döviz ve kıymetli maden cinsinden tasarruf mevduatı hesaplarının anaparaları ile bu hesaplara ilişkin faiz reeskontlarının toplamı 100.000.- TL'ye kadar olan kısmı, Tasarruf Mevduatı Sigorta Fonu (TMSF) aracılığı ile sigorta kapsamındadır.

Ancak Bankalar tarafından ihraç edilecek borçlanma araçları ile ilgili olarak Bankalarca yatırımcılara ödenecek tutarlar, Bankacılık Düzenleme ve Denetleme Kurumu'nun (BDDK) 30.09.2010 tarih ve 3875 sayılı Kurul Kararı'nın 1-b) maddesinde belirtildiği üzere, TMSF sigortası kapsamında değildir. Bu hususun gerçek kişi yatırımcılar tarafından yatırım kararı verilirken dikkate alınması gerekmektedir.

1) İHRAÇCI BİLGİ DOKÜMANININ SORUMLULUĞUNU YÜKLENE KİŞİLER

Kanuni yetki ve sorumluluklarımız dahilinde ve görevimiz çerçevesinde bu ihraççı bilgi dokümanı ve eklerinde yer alan sorumlu olduğumuz kısımlarda bulunan bilgilerin ve verilerin gerçeğe uygun olduğunu ve ihraççı bilgi dokümanında bu bilgilerin anlamını deęiştirecek nitelikte bir eksiklik bulunmaması için her türlü makul özenin gösterilmiş olduğunu beyan ederiz.

İhraççı TÜRK EKONOMİ BANKASI A.Ş. Yetkilisi Adı, Soyadı, Görevi, İmza, Tarih (03/11/2014)	Sorumlu Olduğu Kısım:
Genel Müdür Yrd. Genel Müdür Yrd.	İHRAÇCI BİLGİ DOKÜMANININ TAMAMI

Halka Arza Aracılık Eden Yetkili Kuruluşun Ticaret Unvanı ve Yetkilisi'nin Adı, Soyadı, Görevi, İmza, Tarih (03/11/2014)	Sorumlu Olduğu Kısım:
Kartal ÇAĞLI Y. Jankat BOZKURT Genel Müdür Vekili Direktör	İHRAÇCI BİLGİ DOKÜMANININ TAMAMI

2. BAĞIMSIZ DENETÇİLER

2.1. Bağımsız denetim kuruluşunun ticaret unvanı, adresi ve sorumlu ortak başdenetçinin adı soyadı:

Banka'nın 30 Eylül 2014 tarihi itibarıyla hazırlanan konsolide finansal tablolarının bağımsız sınırlı denetimi ile 31 Aralık 2013 ve 31 Aralık 2012 tarihleri itibarıyla hazırlanan konsolide finansal tablolarının bağımsız denetimi Süleyman Seba Cad. BJK Plaza No:48 B Blok, Kat 9 Akaretler adresindeki faaliyetlerini sürdüren Başaran Nas Bağımsız Denetim ve Serbest Muhasebeci Mali Müşavirlik A.Ş. (a member of PricewaterhouseCoopers) tarafından gerçekleştirilmiştir.

Mali tablolara görüş bildiren Sorumlu Ortak Başdenetçiler şöyledir:

30 Eylül 2014 Zeynep URAS (Başaran Nas Bağımsız Denetim S.M.M.M.- PwC)

31 Aralık 2013 Zeynep URAS (Başaran Nas Bağımsız Denetim S.M.M.M.- PwC)

31 Aralık 2012 Zeynep URAS (Başaran Nas Bağımsız Denetim S.M.M.M.- PwC)

2.2. Bağımsız denetim kuruluşlarının/sorumlu ortak başdenetçinin görevden alınması, görevden çekilmesi ya da değişmesine ilişkin bilgi:

2012, 2013 yıl sonu ve 30.09.2014 ara dönemi itibariyle bağımsız denetim kuruluşu veya sorumlu ortak başdenetçi değişikliği olmamıştır.

3. SEÇİLMİŞ KONSOLİDE FİNANSAL BİLGİLER

BİLANÇO (BİN TL) Konsolide	Sınırlı Bağımsız Denetimden Geçmiş	Bağımsız Denetimden Geçmiş	Bağımsız Denetimden Geçmiş
AKTİF KALEMLER	30.09.2014	31.12.2013	31.12.2012
NAKİT DEĞERLER VE MERKEZ BANKASI	8,674,330	6,811,612	4,449,400
GERÇEĞE UYGUN DEĞER FARKI K/Z'A YANSITILAN FV (Net)	906,878	1,384,117	639,005
BANKALAR	1,111,604	460,585	1,008,316
PARA PİYASALARINDAN ALACAKLAR	520,312	245	1,700,525
SATILMAYA HAZIR FİNANSAL VARLIKLAR (Net)	4,017,461	4,408,885	4,308,832
KREDİLER VE ALACAKLAR	44,986,275	39,643,348	30,995,588
FAKTÖRİNG ALACAKLARI	1,072,880	1,092,687	754,767
VADEYE KADAR ELDE TUTULACAK YATIRIMLAR (Net)	312,258	292,956	20,416
MADDİ DURAN VARLIKLAR (Net)	304,448	332,957	256,273
MADDİ OLMAYAN DURAN VARLIKLAR (Net)	468,711	476,824	446,136
VERGİ VARLIĞI	58,400	42,696	138,282
SATIŞ AMAÇLI ELDE TUTULAN VE DURDURULAN FAALİYETLERE İLİŞKİN DURAN VARLIKLAR (Net)	94,018	83,217	61,59
DİĞER AKTİFLER	1,571,273	1,174,127	1,082,970
AKTİF TOPLAMI	64,098,848	56,204,256	45,862,100
PASİF KALEMLER	Sınırlı Bağımsız Denetimden Geçmiş	Bağımsız Denetimden Geçmiş	Bağımsız Denetimden Geçmiş
MEVDUAT	39,974,478	35,533,146	29,959,934
ALIM SATIM AMAÇLI TÜREV FİNANSAL BORÇLAR	519,897	482,831	234,815
ALINAN KREDİLER	9,531,105	7,982,547	6,010,015
PARA PİYASALARINA BORÇLAR	1,651,570	1,083,153	65,12
İHRAÇ EDİLEN MENKUL KIYMETLER (Net)	597,498	710,276	494,237
MUHTELİF BORÇLAR	1,309,490	1,122,712	888,339
DİĞER YABANCI KAYNAKLAR	1,389,070	920,165	1,160,316
RİSKTEN KORUNMA AMAÇLI TÜREV FİNANSAL BORÇLAR	205,544	69,438	168,507
KARŞILIKLAR	930,399	844,431	701,911
VERGİ BORCU	117,714	108,115	141,662
SERMAYE BENZERİ KREDİLER	1,801,655	1,778,323	1,037,480
ÖZKAYNAKLAR	6,070,428	5,569,119	4,999,764
PASİF TOPLAMI	64,098,848	56,204,256	45,862,100

Gelir Tablosu (BİN TL) Konsolide		Sınırlı Bağımsız Denetimden Geçmiş	Sınırlı Bağımsız Denetimden Geçmiş	Bağımsız Denetimden Geçmiş	Bağımsız Denetimden Geçmiş
GELİR GİDER KALEMLERİ		01.01- 30.09.2014	01.01- 30.09.2013	01.01- 31.12.2013	01.01- 31.12.2012
I.	FAİZ GELİRLERİ	3,938,722	3,067,606	4,171,277	4,113,040
1.1	Kredilerden Alınan Faizler	3,509,888	2,733,032	3,705,072	3,550,107
1.2	Diğer Faiz Gelirleri	428,834	334,574	466,205	562,933
II.	FAİZ GİDERLERİ	2,017,864	1,515,814	2,106,816	2,172,965
2.1	Mevduata Verilen Faizler	1,672,058	1,266,653	1,757,158	1,767,110

2.2	Diğer Faiz Giderleri	345,806	249,161	349,658	405,855
III.	NET FAİZ GELİRİ (I - II)	1,920,858	1,551,792	2,064,461	1,940,075
IV.	NET ÜCRET VE KOMİSYON GELİRLERİ/GİDERLERİ	679,962	520,056	701,692	581,553
V.	TEMETTÜ GELİRLERİ	1,339	1,761	1,761	909
VI.	TİCARİ KÂR / ZARAR (Net)	-242,455	87,650	66,52	-82,789
VII.	DİĞER FAALİYET GELİRLERİ	155,530	137,422	93,403	90,550
VIII.	FAALİYET GELİRLERİ TOPLAMI (III+IV+V+VI+VII)	2,515,234	2,298,681	2,927,837	2,530,298
IX.	KREDİ VE DİĞER ALACAKLAR DEĞER DÜŞÜŞ KARŞILIĞI (-)	364,333	409,466	407,329	325,529
X.	DİĞER FAALİYET GİDERLERİ (-)	1,491,212	1,287,605	1,775,151	1,552,440
XV.	SÜRDÜRÜLEN FAALİYETLER VERGİ ÖNCESİ K/Z (VIII+....+X)	659,689	601,610	745,357	652,329
XVI.	SÜRDÜRÜLEN FAALİYETLER VERGİ KARŞILIĞI (±)	-143,806	-146,248	-174,813	-163,390
XVII.	SÜRDÜRÜLEN FAALİYETLER DÖNEM NET K/Z (XV±XVI)	515,883	455,362	570,544	488,939
XVIII.	NET DÖNEM KARI/ZARARI (XVII+XXII)	515,883	455,362	570,544	488,939
	Grubun Kârı/Zararı	515,216	454,116	568,816	487,397
	Azınlık Payları Kârı/Zararı (-)	667	1,246	1,728	1,542

Yatırımcı, yatırım kararını vermeden önce ihracının finansal durum ve faaliyet sonuçlarına ilişkin ayrıntılı bilgilerin yer aldığı işbu ihracı bilgi dokümanının 13 no'lu bölümünü de dikkate almalıdır.

4. RİSK FAKTÖRLERİ

İşbu ihracı bilgi dokümanı çerçevesinde ihracı yapılacak olan borçlanma araçlarına ilişkin ihracının yatırımcılara karşı olan ödeme yükümlülüğü herhangi bir kamu kuruluşu tarafından garanti altına alınmamış olup, yatırım kararının, ihracının finansal durumunun analiz edilmesi suretiyle verilmesi gerekmektedir.

4.1. İhracının Borçlanma Araçlarına İlişkin Yükümlülüklerini Yerine Getirme Gücünü Etkileyebilecek Riskler

TEB'in finansal yapısının, kur değerleri, faiz oranları, yurt dışı piyasalardaki çapraz kurlar gibi piyasa değişkenlerine olan duyarlılığı nedeniyle ilgili piyasa değişkenlerindeki önemli oynaklıklar neticesinde Banka'nın finansal yapısı olumsuz etkilenebilir ve Banka borçlanma araçlarına ilişkin yükümlülüklerini tam veya zamanında yerine getirme gücünü yitirebilir. Banka'nın faaliyetlerinin doğası gereği maruz olduğu önemli risklere ilişkin bilgiler aşağıda verilmiştir.

Kredi Riski:

Kredi riski Banka'nın/Grup'un kredi ilişkisi içinde bulunduğu karşı tarafın, Banka / Grup ile yaptığı sözleşme gereklerine uymayarak yükümlülüğünü kısmen veya tamamen zamanında yerine getirememesinden dolayı Banka'nın / Grup'un maruz kalabileceği zarar olasılığını ifade eder.

Ülke riski, uluslararası kredi işlemlerinde, krediyi alan kişi ya da kuruluşun faaliyette bulunduğu ülkenin ekonomik, sosyal ve politik yapısı nedeniyle yükümlülüğün kısmen veya tamamen zamanında yerine getirilememesi ihtimalini içerir.

Banka Kredi Portföyü (%)	30.09.2014*		31.12.2013	
	Banka	Sektör	Banka	Sektör
(Milyon TL)				
Konut Kredisi	6,178	120,528	5,553	110,505
Taahhüt Kredisi	577	7,212	746	8,532
İhtiyaç ve Diğer	4,169	150,683	3,635	129,321

Kaynak: BDDK Eylül 2014 Aylık Bülten'inden 03.10.2014 tarihi itibarı ile alınmıştır.
(<http://ebulten.bddk.org.tr/ABMVC/#>) Reeskontlar hariç tutulmuştur.

30 Eylül 2014 itibariyle konsolide bazda kredi riskine esas tutar 50,738 milyon TL (31 Aralık 2013: 46,063 milyon TL), konsolide olmayan bazda kredi riskine esas tutar ise 48,274 milyon TL (31 Aralık 2013: 43,600 milyon TL) olarak hesaplanmıştır.

30 Eylül 2014 itibariyle, Grup tarafından üstlenilen kredi riski için ayrılan genel karşılık tutarı konsolide bazda 595.4 milyon TL'dir (31 Aralık 2013: 554.61 milyon TL)

Bin TL Konsolide	Risk Ağırlıkları 30.09.2014								
	%0	%10	%20	%50	%75	%100	%150	%200	%250
Toplam Risk Ağırlıklı Varlıklar	-	-	480,807	3,373,508	13,476,545	25,473,019	2,495,007	5,280,952	157,818

Bin TL Konsolide	Risk Ağırlıkları 31.12.2013								
	%0	%10	%20	%50	%75	%100	%150	%200	%250
Toplam Risk Ağırlıklı Varlıklar	-	-	293,829	2,890,659	9,069,470	26,231,468	1,927,295	5,550,004	100,045

Faiz Oranı Riski:

Bilançodaki faiz oranı riski, faiz oranlarındaki hareketler nedeniyle vade veya aktif pasif ürünlerin doğasından kaynaklanan uyumsuzluklara bağlı olarak maruz kalınabilecek zarar olasılığını ifade etmektedir.

30.09.2014 itibariyle, konsolide bazda Banka'nın varlıklarının, yükümlülüklerinin ve nazım hesap kalemlerinin faize duyarlılığı aşağıdaki tabloda özetlenmiştir:

30.09.2014 (Bin TL) Konsolide	1 Aya Kadar	1-3 Ay	3-12 Ay	1-5 Yıl	5 Yıl ve Üzeri	Faizsiz	Toplam
Toplam Varlıklar	17,300,274	3,622,627	9,807,715	16,003,513	4,905,171	12,459,548	64,098,848
Toplam Yükümlülükler	32,652,613	10,560,799	3,149,945	727,290	1,182,194	15,826,007	64,098,848
Bilançodaki Uzun Pozisyon	-	-	6,657,770	15,276,223	3,722,977	-	25,656,970
Bilançodaki Kısa Pozisyon	-15,352,339	-6,938,172	-	-	-	-3,366,459	-25,656,970
Nazım Hesaplardaki Uzun Pozisyon	3,898,277	725,649	-	-	-	-	4,623,926
Nazım Hesaplardaki Kısa Pozisyon	-	-	-672,584	-3,824,574	-27,500	-	-4,524,658

31.12.2013 (Bin TL) Konsolide	1 Aya Kadar	1-3 Ay	3-12 Ay	1-5 Yıl	5 Yıl ve Üzeri	Faizsiz	Toplam
Toplam Varlıklar	14,043,610	3,876,157	8,957,929	14,897,864	4,240,066	10,188,630	56,204,256
Toplam Yükümlülükler	25,096,619	11,091,794	5,137,202	353,210	120,760	14,404,671	56,204,256
Bilançodaki Uzun Pozisyon	-	-	3,820,727	14,544,654	4,119,306	-	22,484,687
Bilançodaki Kısa Pozisyon	-11,053,009	-7,215,637	-	-	-	4,216,041	-22,484,687
Nazım Hesaplardaki Uzun Pozisyon	641,617	2,625,354	-	-	-	-	3,266,971
Nazım Hesaplardaki Kısa Pozisyon	-	-	-1,811,144	-1,164,705	-158,017	-	-3,133,866

Piyasa Riski:

Piyasa riski, bilanço içi ve bilanço dışı hesaplarda bankalarca tutulan pozisyonlarda, finansal piyasadaki dalgalanmalardan kaynaklanan faiz, kur ve hisse senedi fiyat değişimlerine bağlı

olarak ortaya çıkan faiz oranı riski, hisse senedi pozisyon riski ve kur riski gibi riskler nedeniyle zarar etme ihtimalini ifade etmektedir.

Konsolide bazda Piyasa Riskine Esas Tutar 30 Eylül 2014 itibariyle 1,048.1 milyon TL'dir (31 Aralık 2013 itibariyle; 1,105.0 milyon TL).

30.09.2014 (Bin TL) Konsolide	30.09.2014	31.12.2013
(I) Genel Piyasa Riski İçin Hesaplanan Sermaye Yükümlülüğü - Standart Metot	19,882	18,251
(II) Spesifik Risk İçin Hesaplanan Sermaye Yükümlülüğü - Standart Metot	1,879	981
Menkul Kıymetleştirme Pozisyonlarına İlişkin Spesifik Risk İçin Gerekli Sermaye Yükümlülüğü - Standart Metot	-	-
(III) Kur Riski İçin Hesaplanan Sermaye Yükümlülüğü - Standart Metot	25,082	24,918
(IV) Emtia Riski İçin Hesaplanan Sermaye Yükümlülüğü - Standart Metot	-	-
(V) Takas Riski İçin Hesaplanan Sermaye Yükümlülüğü - Standart Metot	-	-
(VI) Opsiyonlardan Kaynaklanan Piyasa Riski İçin Hesaplanan Sermaye Yükümlülüğü - Standart Metot	951	813
(VII) Karşı Taraf Kredi Riski İçin Hesaplanan Sermaye Yükümlülüğü - Standart Metot	36,055	43,418
(VIII) Risk Ölçüm Modeli Kullanan Bankalarda Piyasa Riski İçin Hesaplanan Sermaye Yükümlülüğü	-	-
(IX) Piyasa Riski İçin Hesaplanan Toplam Sermaye Yükümlülüğü	83,849	88,399
(X) Piyasa Riskine Esas Tutar	1,048,113	1,104,988

Likidite Riski:

Likidite riski, nakit akışındaki dengesizlikler sonucunda herhangi bir para cinsindeki ödeme yükümlülüklerini tam olarak ve kabul edilebilir bir maliyetle zamanında yerine getirememesi riskini ifade etmektedir.

Likidite riski ayrıca piyasaya gerektiği gibi girilememesi, bazı ürünlerdeki sıkı piyasa yapısı ve piyasalarda oluşan engeller nedeniyle pozisyonların uygun bir fiyatta, yeterli tutarlarda ve hızlı olarak kapatılmaması ve pozisyonlardan çıkılmaması durumunda ortaya çıkan zarar ihtimalini de içermektedir.

Konsolide bazda aktif ve pasif kalemlerin kalan vadelerine göre gösterimi aşağıdaki tabloda sunulmuştur:

30.09.2014 Konsolide (Bin TL)	Vadesiz	1 Aya Kadar	1-3 Ay	3-12 Ay	1-5 Yıl	5 Yıl ve Üzeri	Dağıtılamayan*	Toplam
Toplam Varlıklar	2,890,468	22,869,288	3,013,181	9,634,335	16,917,022	5,972,939	2,801,621	64,098,848
Toplam Yükümlülükler	6,111,444	34,934,736	9,457,762	4,157,304	844,076	1,583,569	7,009,957	64,098,848
Likidite Açığı	-3,220,982	12,065,448	-6,444,581	5,477,031	16,072,946	4,389,370	-4,208,336	-

31.12.2013 Konsolide (Bin TL)	Vadesiz	1 Aya Kadar	1-3 Ay	3-12 Ay	1-5 Yıl	5 Yıl ve Üzeri	Dağıtılamayan*	Toplam
Toplam Varlıklar	1,891,556	18,762,088	2,866,639	8,916,589	16,408,150	5,019,839	2,339,395	56,204,256
Toplam Yükümlülükler	6,048,284	26,132,649	9,621,475	5,592,170	817,406	1,574,285	6,417,987	56,204,256
Likidite Açığı	-4,156,728	-7,370,561	-6,754,836	3,324,419	15,590,744	3,445,554	-4,078,592	-

* Bilançoyu oluşturan aktif hesaplardan sabit kıymetler, iştirak ve bağlı ortaklıklar, ayniyat mevcudu, peşin ödenmiş giderler ve takipteki alacaklar gibi bankacılık faaliyetlerinin sürdürülmesi için gereksinim duyulan kısa zamanda nakde dönüşme şansı bulunmayan aktif nitelikli hesaplar buraya kaydedilir.

Kur Riski:

Kur riski, döviz kurlarında meydana gelebilecek değişiklikler sonucu Banka'nın / Grup'un döviz varlık ve yükümlülüklerindeki uyumsuzluklara bağlı olarak maruz kalabileceği zarar olasılığını ifade etmektedir.

Grup, 30 Eylül 2014 tarihi itibarıyla, 7,432,643 TL'si bilanço açık pozisyonundan (31 Aralık 2013: 2,227,237 TL açık pozisyon) ve 7,587,857 TL'si nazım hesap kapalı pozisyonundan (31 Aralık 2013: 2,956,845 TL kapalı pozisyon) oluşmak üzere 155,214 TL net kapalı yabancı para pozisyonu (31 Aralık 2013: 729,608 TL net kapalı) taşımaktadır. (Kapalı pozisyon, kur artışlarından olumlu etkilenecek döviz pozisyonudur. Döviz varlığı olan bir banka, kapalı pozisyonda iken, döviz borcu olan banka açık pozisyondadır. Döviz pozisyonundaki nazım hesaplar türev işlemlerden oluşmaktadır. Nazım hesapların kapalı pozisyonda olması demek, türev işlemlerin netinde Banka'nın döviz artışından olumlu etkileneceği anlamına gelmektedir. TEB, 30 Eylül 2014 tarihinde bilanço içinde taşıdığı döviz açık pozisyonu, bahsedilen nazım kapalı pozisyon ile dengelemekte ve kur riskini minimize etmektedir)

Aşağıdaki tablo Grup'un USD ve EURO kurlarındaki %10'luk değişime olan duyarlılığını göstermektedir. Kullanılan 10'luk oran, kur riskinin üst düzey yönetime Banka içinde raporlanması sırasında kullanılan oran olup, söz konusu oran yönetimin döviz kurlarında beklediği olası değişikliği ifade etmektedir. USD'nin ve EURO'nun TL karşısında %10'luk değer kaybı kar ve özkaynak tutarlarını kısa pozisyon olması durumunda pozitif yönde, uzun pozisyon olması durumunda negatif yönde etkilemektedir.

(Bin TL) Konsolide	Döviz kurundaki değişim %	Kar / zarar üzerindeki etki		Özkaynak üzerindeki etki (*)	
		30.09.2014	31.12.2013	30.09.2014	31.12.2013
USD	10 artış	-15,106	13,286	-12	60
USD	10 azalış	15,106	-13,286	12	-60
EURO	10 artış	48,149	82,628	184	127
EURO	10 azalış	-48,149	-82,628	-184	-127

(*) Özkaynak üzerindeki etki; döviz kurlarındaki değişimin gelir tablosunda yarattığı etkiyi içermemektedir.

Grup'un döviz kurlarındaki değişime duyarlılığı cari dönem içerisinde kayda değer bir değişiklik göstermemiştir. Piyasa beklentileri doğrultusunda pozisyon açılması veya kapatılması dönem döviz kurlarındaki değişime duyarlılığı artırabilmektedir.

30.09.2014 tarihi itibarıyla konsolide bazda kur riskine ilişkin bilgiler:

30.09.2014 (Bin TL) Konsolide	EURO	USD	Diğer YP	TOPLAM
Toplam Varlıklar	6,354,331	11,261,933	1,945,508	19,561,772
Toplam Yükümlülükler	11,274,830	13,502,620	2,216,965	26,994,415
Net Bilanço Pozisyonu	-4,920,499	-2,240,687	-271,457	-7,432,643
Net Nazım Hesap Pozisyonu	5,401,987	2,089,623	96,247	7,587,857

31.12.2013 (Bin TL) Konsolide	EURO	USD	Diğer YP	TOPLAM
Toplam Varlıklar	7,459,711	8,773,277	1,921,003	18,153,991
Toplam Yükümlülükler	9,388,507	8,997,129	1,995,592	20,381,228
Net Bilanço Pozisyonu	-1,928,796	-223,852	-74,589	-2,227,237
Net Nazım Hesap Pozisyonu	2,755,072	90,997	110,776	2,956,845

Sermaye Riski:

Banka'nın mevcut faaliyetlerini sürdürürken finansal kayıplara karşın yeterli miktarda sermayeye sahip olmaması riskidir.

30.09.2014 tarihi itibariyle Banka'nın sermaye yeterlilik oranı %13.76 seviyesinde bulunmaktadır. Bankacılık Düzenleme ve Denetleme Kurul'una tabi olan Banka'nın sermaye yeterliliği düzenli olarak takip edilmektedir.

Operasyonel Risk:

Yetersiz veya başarısız iç süreçler, insanlar ve sistemlerden ya da harici olaylardan kaynaklanan ve yasal riski de kapsayan zarar etme olasılığıdır.

İtibar Riski:

Müşteriler, ortaklar, rakipler ve denetim otoriteleri gibi tarafların Banka hakkındaki olumsuz düşüncelerinden ya da yasal düzenlemelere uygun davranılmaması neticesinde Bankaya duyulan güvenin azalması veya itibarın zedelenmesi nedeniyle Bankanın zarar etme olasılığıdır.

İş Riski:

Faaliyetin sürdürülmesine ilişkin risk olarak da tanımlanabilecek iş riski hacim, marj ve giderlerdeki dalgalanmalardan, rekabet ortamındaki değişimlerden kaynaklanan risktir.

Strateji Riski:

Yanlış ticari seçimlerden, kararların düzgün bir biçimde uygulanmamasından veya ekonomik faktörlerdeki değişime tepki eksikliğinden kaynaklanabilecek zararlardır.

4.2. Diğer Riskler

Mevzuat Riski

Türkiye'de yerleşik, Türkiye Cumhuriyet'i kanunları ve mevzuatına, özel düzenlemeler olarak da sermaye piyasası mevzuatı ve BDDK mevzuatlarına tabi olan TEB'in kontrolü dışında gelecekte kanunlarda ve mevzuatta yapılacak değişiklikler sektörü etkileyeceğinden Banka'nın faaliyetleri ve finansal sonuçları üzerinde doğrudan veya dolaylı etki oluşturabilir.

İştiraklerden kaynaklanan riskler:

TEB'in bankacılık ve finans sektöründeki çeşitli şirketlerde iştiraki mevcuttur. Mevcut veya gelecekteki herhangi bir yatırımın veya söz konusu yatırımların toplamının veya ileride gerçekleşebilecek elden çıkarmaların TEB'in mali durumuna olası etkilerinin bugünden öngörülmesi mümkün değildir.

Diğer:

İhraç edilecek borçlanma araçlarının işlem göreceği piyasada yapılacak işlem boyutları ile ilgili alt limitler bulunmaktadır. Yatırımcının halka arzdan sonra sahip olduğu borçlanma araçlarının tutarının bu alt limitlerin altında kalması durumunda söz konusu borçlanma araçlarının bu piyasada satılması imkansız hale gelebilir.

TEB 5411 sayılı Bankacılık Kanunu hükümleri uyarınca faaliyet göstermekte olup aynı kanun hükümleri uyarınca BDDK'nın düzenleme ve denetimine tâbidir.

Bankacılık Kanunu ve ilgili düzenlemeler uyarınca BDDK, konsolide veya konsolide olmayan bazda yaptığı denetimler sonucunda bir bankanın;

a. Aktiflerinin vade tarihi itibariyle yükümlülüklerini karşılayamama tehlikesiyle karşı karşıya gelmesi ya da likiditeye ilişkin düzenlemelere uymaması,

b. Gelir ve giderleri arasındaki ilgi ve dengelerin bozulması nedeniyle kârlılığın faaliyetleri emin bir şekilde yürütecek yeterlilikte olmaması,

c. Özkaynaklarının, sermaye yeterliliğine ilişkin düzenlemelere göre yetersiz olması veya bu durumun gerçekleşmek üzere bulunması,

- d. Aktif kalitesinin mali bünyeyi zayıflatabilecek şekilde bozulması,
- e. Bankacılık Kanunu'na ve ilgili düzenlemelere veya Kurulca alınan kararlara aykırı nitelikte karar, işlem ve uygulamaların bulunması,
- f. İç denetim, iç kontrol ve risk yönetim sistemlerini kurmaması veya bu sistemleri etkin ve yeterli bir şekilde işletmemesi veya denetimi engelleyici herhangi bir hususun bulunması,
- g. Yönetiminin basiretsizliği nedeniyle Bankacılık Kanunu ve ilgili mevzuat ile tanımlanmış risklerin önemli ölçüde artması veya mali bünyeyi zayıflatabilecek şekilde yoğunlaşması

hallerinden herhangi birini tespit etmesi durumunda, Bankacılık Kanunu'nun 68. ve 69. maddelerinde öngörülen düzeltici ve iyileştirici tedbirlerin bir veya birkaçının ya da tamamının ve BDDK'nın uygun göreceği bir süre ve onaylayacağı bir plan dahilinde alınmasını ve uygulanmasını ilgili bankanın yönetim kurulundan isteyebilir. Ancak ilgili banka tarafından söz konusu önlemlerin alınmaması veya alınan önlemlere rağmen sorunların giderilememesi ya da bu tedbirlerin alınması durumunda dahi sonuç alınamayacağının belirlenmesi halinde BDDK ilgili bankadan bu kez Bankacılık Kanunu'nun 70. maddesinde sayılan kısıtlayıcı önlemlerin bir veya birkaçının veya uygun göreceği diğer tedbirlerin alınmasını ve uygulanmasını isteyebilecektir.

Ayrıca BDDK yaptığı denetimler sonucunda,

- a. Alınması istenen tedbirlerin BDDK tarafından verilen süre içinde ya da her halükârda en geç on iki ay içinde kısmen ya da tamamen alınmaması ya da bu tedbirleri kısmen veya tamamen almış olmasına rağmen, mali bünyesinin güçlendirilmesine imkan bulunmadığı veya bu tedbirler alınmış olsa dahi mali bünyesinin güçlendirilemeyeceğinin tespiti tespit edilmesi,
- b. Faaliyetine devamının mevduat ve katılım fonu sahiplerinin hakları ve mali sitemin güven ve istikrarı bakımından tehlike arz ettiğinin ortaya çıkması,
- c. Yükümlülüklerini vadesinde yerine getiremediğinin tespit edilmesi,
- d. Yükümlülüklerinin toplam değerinin varlıklarının toplam değerini aşması,
- e. Hâkim ortaklarının veya yöneticilerinin banka kaynaklarını, bankanın emin bir şekilde çalışmasını tehlikeye düşürecek biçimde doğrudan veya dolaylı veya dolanlı olarak kendi lehlerine kullanmaları veya dolanlı olarak kaynak kullandırması ve bankayı bu suretle zarara uğratması

hallerinden bir veya birkaçının varlığı durumunda ilgili bankanın faaliyet iznini kaldırmaya ya da temettü hariç ortaklık hakları ile yönetim ve denetimini, zararın mevcut ortakların sermayesinden indirilmesi kaydıyla kısmen veya tamamen devri, satışı veya birleştirilmesi amacıyla Tasarruf Mevduatı Sigorta Fonu'na devretmeye yetkilidir. Bu durumda Banka'nın ihraç ettiği borçlanma araçlarına yatırım yapmış olan yatırımcıların bu yatırımlarının bir kısmını ya da tamamını kaybetme riski bulunmaktadır.

5. İHRAÇÇI HAKKINDA BİLGİLER

5.1. İhraççı hakkında genel bilgi:

Türk Ekonomi Bankası Anonim Şirketi, Kocaeli Halk Bankası T.A.Ş. unvanı altında 1927 yılında Kocaeli'nde kurulmuş mahalli bir banka iken, 1982 yılında Çolakoğlu Grubu tarafından satın alınmış ve ünvanı Türk Ekonomi Bankası A.Ş. olarak değiştirilerek merkezi İstanbul'a alınmıştır. TEB Şubat 2000 yılında paylarını halka arz etmiştir. 10 Şubat 2005 tarihinde TEB'in ana ortağı olan TEB Holding A.Ş. hisselerinin %50'si BNP Paribas S.A.'ya (BNPP) devredilmiştir. Devir sonucunda BNPP TEB'de %42.125 oranında dolaylı pay sahibi olmuştur. 2009 yılında BNP Paribas Grubunun Fortis Bank Belçika ve Fortis Bank Lüksemburg'u sırasıyla %75 ve %66 hissesini alması sonucunda BNP Paribas Grubu Türkiye'de kurulu Fortis Bank A.Ş'nin büyük ortağı haline gelmiştir. TEB'in dolaylı

çoğunluk hissedarları BNP Paribas ve Çolakoğlu Grubu, Fortis Bank A.Ş.’nin devir suretiyle TEB ile birleşmesi konusunda mutabakata varmış ve düzenleyici otoritelerden gerekli izinlerin alınmasını müteakip 14 Şubat 2011’de iki bankanın yasal birleşmesi gerçekleşmiştir. Birleşme sonrasında TEB Holding A.Ş. TEB’de %55 oranında çoğunluk hissesine sahip olup, Çolakoğlu Grubu ile BNP Paribas Grubu ise TEB Holding A.Ş’de %50’şer hisse oranına sahiptir.

Banka’nın payları Borsa İstanbul Ulusal Pazarı’nda TEBNK sembolü ile işlem görmektedir. Ayrıca, Banka’nın paylarını temsil eden Depo Sertifikaları Londra Borsası’na kotedir.

5.1.1. İhraççının ticaret unvanı:

TÜRK EKONOMİ BANKASI A.Ş.

5.1.2. İhraççının kayıtlı olduğu ticaret sicili ve sicil numarası:

- Ticaret siciline tescil edilen merkez adresi,

TEB Kampüs C ve D Blok, Saray Mahallesi, Sokullu Caddesi, No: 7A-7B Ümraniye 34768 İSTANBUL

- Bağlı bulunduğu ticaret sicil müdürlüğü ve ticaret sicil numarası,

İstanbul Ticaret Sicili Müdürlüğü, 189356

5.1.3. İhraççının kuruluş tarihi ve süresiz değilse, öngörülen süresi:

4 Haziran 1927 – Süresiz

5.1.4. İhraççının hukuki statüsü, tabi olduğu mevzuat, ihraççının kurulduğu ülke, kayıtlı merkezinin ve fiili yönetim merkezinin adresi, internet adresi ve telefon ve fax numaraları:

İhraççının hukuki statüsü: Anonim Şirket

Tabi olduğu mevzuat: T.C. Kanunları

İhraççının kurulduğu ülke : Türkiye

Fiili yönetim yeri adresi : Merkez adresidir. (TEB Kampüs C ve D Blok, Saray Mahallesi, Sokullu Caddesi, No: 7A-7B Ümraniye 34768 İSTANBUL)

İhraççının ticaret siciline kayıtlı merkezinin güncel internet adresi, telefon ve faks numaraları: www.teb.com.tr , 0216 635 35 35 , 0216 636 36 36

5.1.5. İhraççının ödeme gücünün değerlendirilmesi için önemli olan, ihraççıya ilişkin son zamanlarda meydana gelmiş olaylar hakkında bilgi:

Fonlama ve likidite kaynakları göz önünde bulundurulduğunda, Banka likidite ihtiyacının büyük bir bölümünü mevduatla karşılamakta olup, bu kaynağa ilave olarak mevduata göre daha uzun vadeli ve uluslararası piyasalardan temin edilen sendikasyon, milletlerüstü kurumlardan temin edilen krediler ile fonlama yapısını çeşitlendirmektedir.

22 Ağustos 2013 tarihinde ise Bankamızca, uluslararası piyasalardan sağlanacak 310.000.000 EURO ve 140.000.000 USD tutarında iki ayrı dilimden oluşan bir yıl vadeli sendikasyon kredisine ilişkin kredi anlaşması imzalanmıştır. Dış ticaretin finansmanında kullanılacak olan kredinin toplam maliyeti Libor/Euribor + %0,75 yıllık olarak gerçekleşmiştir.

Bankanın 10 Ekim 2011 tarihli Yönetim Kurulu toplantısında, Bankamız Ana Sözleşmesi’nin 19. maddesinin verdiği yetkiye istinaden, BDDK tarafından çıkarılan “Bankaların Özkaynaklarına İlişkin Yönetmelik”in 8. maddesi ile SPK’nın düzenlemelerine uygun olarak Bankamızca 12 yıl vadeye kadar olmak üzere çeşitli tertiplerde 800.000.000 (sekizyüz milyon) Euro (ve/veya muadili ABD Doları) tutarına kadar borçlanma araçlarının yurt dışında

ihraç edilmesine, ihraç edilecek borçlanma araçlarının “Bankaların Özkaynaklarına İlişkin Yönetmelik”in 8. maddesindeki niteliklerde çıkarılmasına karar verilmiştir. Söz konusu borçlanma araçlarından 75 milyon Euro’luk birincisi 04.11.2011 tarihinde, 100 milyon Euro’luk ikincisi 21.12.2011 tarihinde, 65 milyon USD’lik üçüncü tertibinin satışı 14.05.2012 tarihinde, 100 milyon Euro’luk dördüncü tertibinin satışı ise 20.07.2012 tarihinde gerçekleştirilmiştir.

Bunlarla birlikte Banka 30 Eylül 2014 tarihi itibarıyla konsolide bazda %13.76’lik sermaye yeterlilik standart oranına sahiptir. 800 milyon Euro’luk borçlanma araçlarından bir yıllık dönemde satışı gerçekleştirilmemiş 475.544.016 Euro (ve/veya muadili ABD Doları)’luk kısmının yurt dışında, bir yıllık dönemde, çeşitli tertipler halinde satılmak üzere, 10 yıl vadeye kadar ihraç edilmesine karar verilerek, SPK tarafından 21.06.2013 tarih ve 22/726 sayılı Kurul Karar Organı toplantısında onaylanan ihraç belgesi kapsamında, söz konusu borçlanma araçlarından satışı yapılacak 125 milyon Euro ve 65 milyon ABD Doları tutarındaki borçlanma araçlarının satışı SPK ve BDDK’dan gerekli onayların alınmasını takiben 27 Haziran 2013 tarihinde gerçekleştirilmiştir. 2014 yılının ilk yarısında ise bir yıllık süre içinde toplamda 500 milyon USD veya muadili EUR tutarında yurt dışı ihraç yapmak amacıyla düzenlenen ihraç belgesi için Kurul onayı almıştır.

Banka’nın ödeme gücünü etkileyecek bir öneme sahip olmamakla beraber, Türk Ekonomi Bankası A.Ş. hakkında, tebliğ edilen T.C. Maliye Bakanlığı vergi inceleme raporlarında sonuca bağlanan vergi tarhiyatlarına ve müteakiben ortaya çıkan gelişmelere ve diğer hususlara ilişkin olarak 2008 yılında 2 defa, 2009 yılında 3 defa özel durum açıklaması yapılmaması nedeniyle Kurulun mülga Seri:VIII, No:39 Özel Durumların Kamuya Açıklanmasına İlişkin Esaslar Tebliği’nin 5’inci maddesinin 1’inci fıkrası ile 10’uncu maddesinin 1’inci fıkrası ve Kurulun mülga Seri:VIII, No:54 Özel Durumların Kamuya Açıklanmasına İlişkin Esaslar Tebliğinin 22’inci maddesinin 1, 2 ve 3’üncü fıkraları uyarınca 80,400 TL idari para cezası uygulanmasına karar verilmiştir. (SPK Bülten No: 2012/7) Ayrıca devir suretiyle Türk Ekonomi Bankası A.Ş. ile birleşen Fortisbank A.Ş. hakkında, tebliğ edilen T.C. Maliye Bakanlığı vergi inceleme raporlarında sonuca bağlanan vergi tarhiyatlarına ve müteakiben ortaya çıkan gelişmelere ve diğer hususlara ilişkin olarak 2008 yılında 4 defa, 2009 yılında 2 defa özel durum açıklaması yapılmaması nedeniyle Kurulun mülga Seri:VIII, No:39 Özel Durumların Kamuya Açıklanmasına İlişkin Esaslar Tebliği’nin 5’inci maddesinin 1’inci fıkrası ile 10’uncu maddesinin 1’inci fıkrası ve Kurulun mülga Seri:VIII, No:54 Özel Durumların Kamuya Açıklanmasına İlişkin Esaslar Tebliğinin 22’inci maddesinin 1, 2 ve 3’üncü fıkraları uyarınca 93,600 TL idari para cezası uygulanmasına karar verilmiştir. (SPK Bülten No: 2012/7)

Ayrıca Türkiye’de faaliyet gösteren 12 bankanın mevduat, kredi ve kredi kartı hizmetleri alanında anlaşma ve uyumlu eylem içerisinde bulunmak suretiyle 4054 sayılı Rekabetin Korunması Hakkında Kanun’un 4. maddesini ihlal edip etmediğinin tespiti amacıyla yürütülen soruşturma Rekabet Kurulu tarafından 8.3.2013 tarihinde tamamlanmıştır. 2011 mali yılı sonunda oluşan ve Rekabet Kurulu tarafından belirlenen yıllık safi gelirin yüzde 0.3 oranında olmak üzere; TEB’e 10,668,726 TL idari para cezası verilmesine oyçokluğu ile, Ankara İdare Mahkemelerinde yargı yolu açık olmak üzere karar verilmiştir. Bankamızca ödenmesi öngörülen 10,668,726.00 TL tutarındaki idari para cezası “karara karşı yasal haklar saklı tutulmak suretiyle” 5326 sayılı Kabahatler Kanunu’nun 17. Maddesi hükmü çerçevesinde, dörtte üçü nispetinde 8,001,544.50 TL olarak ödenmiş olup; Rekabet Kurulu’nun, Bankamızca idari para cezası ödenmesini öngören söz konusu kararına karşı, Ankara 10. İdare Mahkemesi nezdinde iptal davası açılmıştır.

TEB’in “Fitch” ve “Moody’s” tarafından belirlenen kredi derecelendirme notları bulunmaktadır. Bu notların güncel halleri aşağıdaki gibidir.

Moody's	Not	Görünüm	Açıklama
---------	-----	---------	----------

Uzun Vade Banka Mevduat YP	Baa3	Negatif	Yatırım yapılabilir seviyededir. İyi kredi kalitesini gösterir. Ülke notu ile aynı seviyededir. Negatif izleme yakın tarihte aşağı yönlü bir not değişikliği ihtimalinin olduğunu ifade eder
Uzun Vade Banka Mevduat TL	Baa3	Durağan	Yatırım yapılabilir seviyededir. İyi kredi kalitesini gösterir. Durağan görünüm yakın tarihte bir not değişikliğinin görülmediğini ifade eder.
Kısa Vade Banka Mevduat YP	P-3	-	Yatırım yapılabilir seviyededir. Kısa vadeli borç ödeme kapasitesinin yeterli olduğuna işaret eder.
Kısa Vade Banka Mevduat TL	P-3	-	Yatırım yapılabilir seviyededir. Kısa vadeli borç ödeme kapasitesinin yeterli olduğuna işaret eder.

Fitch	Not	Görünüm	Açıklama
Uzun Vade YP	BBB	Durağan	Yatırım yapılabilir seviyededir. İyi kredi kalitesini gösterir. Ülke notunun bir barem üzerindedir. Durağan görünüm yakın tarihte bir not değişikliğinin öngörülmediğini ifade eder.
Uzun Vade TL	BBB+	Durağan	Yatırım yapılabilir seviyededir. İyi kredi kalitesini gösterir. Ülke notunun bir barem üzerindedir. Durağan görünüm yakın tarihte bir not değişikliğinin öngörülmediğini ifade eder.
Kısa Vade YP	F3	-	Yatırım yapılabilir seviyededir. Borç ödeme gücünün yeterli düzeyde olduğunu gösterir.
Kısa Vade TL	F2	-	Yatırım yapılabilir seviyededir. Borç ödeme gücünün iyi düzeyde olduğunu gösterir.
Ulusal	AAA (tur)	Durağan	Bankanın o ülkenin skalası içerisinde en yüksek derecelendirme notunu aldığını gösterir. Ülkedeki diğer ihraççılara kıyasla en düşük temerrüt riskini taşıdığı anlamına gelir. Durağan görünüm yakın tarihte bir not değişikliğinin öngörülmediğini ifade eder.
Destek	2	-	Bankanın yüksek ölçüde destek alabileceğini ifade eder.

TEB ayrıca Fitch Ratings ve Moody's tarafından belirlenen derecelendirme notlarını aynen aldığını, ortaklığın bildiği veya ilgili üçüncü şahsın yayınladığı bilgilerden kanaat getirebildiği kadarıyla, açıklanan bilgileri yanlış veya yanıltıcı hale getirecek herhangi bir eksikliğin bulunmadığını beyan eder.

İlgili üçüncü kişilere aşağıdaki internet adreslerinden ulaşılabilir:

Fitch Ratings : www.fitchratings.com

Moody's : www.moodys.com

5.2. Yatırımlar:

YOKTUR.

6. FAALİYETLER HAKKINDA GENEL BİLGİLER

6.1. Ana faaliyet alanları:

6.1.1. İhraççı bilgi dokümanında yer alması gereken finansal tablo dönemleri itibarıyla ana ürün/hizmet kategorilerini de içerecek şekilde ihraççı faaliyetleri hakkında bilgi:

Banka'nın ana faaliyet alanları:

- Bireysel ve Özel Bankacılık
- Kurumsal Bankacılık
- KOBİ Bankacılığı,
- Hazine ve sermaye piyasalarıdır.

Banka, proje finansmanı, fon yönetimi ve saklama hizmetleri işlemlerini de yürütmektedir. Banka yukarıda sayılan ana faaliyetlerinin yanı sıra yurt içi ve yurt dışı iştirakleri TEB Yatırım Menkul Değerler A.Ş. ("TEB Yatırım"), TEB Portföy Yönetimi A.Ş. ("TEB Portföy"), TEB Faktoring A.Ş., The Economy Bank N.V. ("TEB N.V.") ile birlikte bankacılık, faktöring, yatırım ve portföy yönetimi hizmetleri sağlamaktadır. TEB Yatırım ve TEB Portföy adına sermaye piyasası mevzuatı çerçevesinde; Zurich Sigorta A.Ş. ve BNP Paribas Cardif Emeklilik A.Ş. adına sigorta mevzuatı çerçevesinde şubeleri aracılığı ile acentalık faaliyetleri de yürütmektedir. TEB, ürün ve hizmetlerini; Son durum (30.10.2014 tarihi) itibariyle 552 şube (31.12.2013: 544), 10,190 çalışan (31.12.2013: 10,001), 1,583 ATM (20 adedi Merchant ATM) (31.12.2013: 1.677 ATM, 202 Merchant ATM), www.teb.com.tr internet şubesi ve 444 0 666 Çağrı Merkezi üzerinden 5.5 milyonun üzerinde bireysel ve tüzel müşterisine (31.12.2013: 5.3 milyonun üzerinde) teknoloji yoğun bir yaklaşımla ulaştırmaktadır.

30 Eylül 2014 tarihi itibariyle TEB'in konsolide aktif toplamı yılın başından itibaren %14 oranında artarak 64.1 milyar TL'ye ulaşmıştır. Aynı dönemde toplam konsolide mevduat ise %12 oranında artmış, bu artış oranıyla TEB'in toplam konsolide mevduatı 40 milyar TL'ye ulaşmıştır. Ek olarak, 30 Eylül 2014 itibariyle TEB'in sermaye yeterlilik rasyosu ise konsolide bazda %13.76 olarak gerçekleşmiştir.

30 Eylül 2014 itibariyle TEB'in organizasyonel olarak faaliyet gösterdiği iş bölümlerine göre gelir tablosu ve bilanço bilgileri konsolide bazda detaylı olarak aşağıdaki tabloda belirtilmiştir.

Faaliyet Gelir ve Giderleri (Bin TL) Konsolide	Bağımsız Denetimden Geçmiş 31.12.2012	%	Bağımsız Denetimden Geçmiş 31.12.2013	%	Sınırlı Bağımsız Denetimden Geçmiş 30.09.2014	%
Net Faiz Geliri / Gideri	1,940,075	66.26	2,064,461	70.51	1,920,858	75.60
Net Ücret ve Komisyon Gelirleri / Giderleri ve Diğer Faaliyet Gelirleri	672,103	22.96	795,095	27.16	835,492	33.21
Temettü Gelirleri	909	0.03	1,761	0.06	1,339	0.08
Ticari Kar / Zarar (Net)	-82,789	-2.83	66,520	2.27	-242,455	-8.89
Toplam	2,530,298	86.42	2,927,837	100.00	2,613,883	100.00

* Organizasyonel iş bölümlerine ait konsolide gelir/gider kalemlerinin toplamına iş bölümleri arasındaki ticari ilişkilerden doğan eliminasyonlar dahil edilerek hesaplanmıştır.

30.09.2014 (Bin TL) Konsolide	Bireysel Bankacılık	Kurumsal Bankacılık	KOBİ Bankacılığı	Hazine/Genel Müdürlük
Net Faiz Gelirleri	273,356	234,495	653,356	759,650
Net Ücret ve Komisyon Geliri ve Diğer Faaliyet Gelirleri	159,849	126,706	272,796	283,134
Ticari Kar/Zarar	82	411	-1,014	-241,934
Temettü Gelirleri	-	-	-	20,528
Kredi ve Diğer Alacaklar Değ. Düş. Karş. (-)	76,157	26,094	127,521	134,561
Diğer Faaliyet Giderleri (-)	257,564	56,542	337,440	846,658
Vergi Öncesi Kar	99,566	278,976	460,177	-159,841
Vergi Karşılığı (-)	-	-	-	143,806

Net Dönem Karı	99,566	278,976	460,177	-303,647
30.09.2014	Bireysel Bankacılık	Kurumsal Bankacılık	KOBİ Bankacılığı	Hazine/Genel Müdürlük
Bölüm Varlıkları	10,616,774	12,276,822	20,056,055	21,203,464
İştirak, Bağlı Ortaklıklar ve Birlikte Kontrol Edilen Ortaklıklar	-	-	-	184,177
Toplam Aktifler	10,616,774	12,276,822	20,056,055	21,387,641
Bölüm Yükümlülükleri	22,760,271	11,322,748	6,511,014	17,489,015
Özkaynaklar	-	72,873	301,229	5,880,142
Toplam Pasifler	22,760,271	11,395,621	6,812,243	23,369,157

6.1.1.1 Kurumsal Bankacılık Grubu

TEB'in Kurumsal Bankacılık Grubu temel olarak uluslararası iş ve ticaretin finansmanı, kurumsal bankacılık ve nakit yönetimi alanlarında faaliyet göstermektedir.

Uluslararası iş ve ticaret finansmanı alanında; 2000'i aşkın banka ile muhabirlik ilişkisine sahiptir. Orta Doğu'daki 13 ülkede 100'ü aşkın bankanın, gelişmekte olan ve görece daha riskli ülkelerin bulunduğu Afrika kıtasında 45 ülkeden 175 farklı bankanın limitleri dahilinde akreditiflerine teyit ekleyebilmekte, kontrgaranti karşılığında teminat mektubu hizmeti sunmakta, ihracat alacaklarının iskontosu gibi müşteriye özel finansman çözümleri sunmaktadır. TEB, Türkiye'nin ticari ilişkilerini geliştirmekte olduğu Asya, Orta Doğu ve Afrika ülkelerindeki pazarlara müşterilerinin ulaşmasına yardımcı olmak amacıyla, Dış Ticaret Mevzuat Danışma Hattı ve Akreditif Vesaik Hazırlama Hizmeti gibi operasyon çözümlerini müşterilerin hizmetine sunmaktadır.

TEB, farklı ülkelerde yatırımları olan müşterilerin para transferi ihtiyaçlarını karşılamak hedefiyle, bağlantılı olduğu muhabir bankalar aracılığıyla 135 farklı para biriminde 180'den fazla ülkeye para transferi yapabilmeye kolaylığı sağlamaktadır.

30.09.2014 itibarıyla SWIFT SCRL* verilerine göre işlem adedi bazında karşılaştırıldığında, TEB Türkiye'den gönderilen akreditif adetleri arasında %4.39, Türkiye'den gönderilen teminat mektubu ve Stand-By L/C bazında ise % 8.07 pay almıştır. İşlem adedi bazında karşılaştırıldığında, TEB'in payı Türkiye'ye gelen ihracat akreditif adetleri arasında % 8.45; Türkiye'ye gelen kontr-garanti ve Stand-By L/C adetleri arasında %9.92 olmuştur.

Bank of China Ltd. Beijing ve Bank of China (Hong Kong) Limited işbirliği ile müşterilerin on shore ve off shore Renminbi ödemelerine aracılık edilmektedir. 30.09.2014 itibarıyla SWIFT SCRL* verilerine göre işlem adedi bazında Türkiye'den giden para transferleri arasında TEB'in payı %8.87; Türkiye'ye gelen para transferlerinde ise %5.13 olmuştur. (* Veriler Society for Worldwide Interbank Financial Telecommunication (www.swift.com) websitesinden 03.10.2014 tarihi itibarı ile üyelere açık veritabanından alınmıştır.)

Yılın ikinci çeyreğinin son döneminde küresel finansal piyasalardaki olumsuz gelişmelere rağmen TEB, 2014 yılında vadesi dolan, ihracatçı firmaları desteklemek amacıyla alınmış bir yıl vadeli sendikasyon kredisini bir önceki yıla göre %113 oranında ve 2014 yılı için sektörün en düşük oranı olan Libor/Euribor + %0.90 maliyet ile yenileyebilmiştir. İki ayrı dilimde toplam 625 milyon Dolar tutarında gerçekleşen sendikasyon kredisine 32 banka katılım göstermiştir. 2013 yılı içinde, sermaye yeterlilik rasyosunu güçlendirmek amacıyla uluslararası piyasalardan BNP Paribas'nın aracılığıyla toplam 125 milyon EUR ve 65 milyon USD tutarında 10 yıl vadeli ve 5 yıl sonunda erken geri ödeme opsiyonlu yurt dışı tahvil ihraç edilerek sermaye benzeri borçlanma gerçekleştirilmiştir. 2014 yılının ilk yarısında ise bir yıllık süre içinde toplamda 500 milyon USD veya muadili EUR tutarında kısa vadeli yurtdışı tahvil ihraç yapmak amacıyla Kurul onayı almıştır. Kurul onayını takiben 11 Haziran 2014 tarihinde Program kurulumu tamamlanmış olup Ekim 2014 itibarıyla ihraçlara başlanmış, 31 Ekim 2014 itibarıyla toplam 102.2 milyon USD tutarında fiili ihraç yapılmıştır.

Bankanın geleneksel olarak güçlü olduğu fındık ve tütün finansmanının yanında; hububat, bitkisel yağ, sentetik kauçuk, plastik hammaddesi, meyve konsantresi ve krom cevheri gibi emtiaların finansmanına yönelik yapılandırılmış çözümler de sağlanmaktadır.

Türk Eximbank ile imzalanmış olan, Eximbank sigortası kapsamındaki kısa vadeli ihracat alacakları ile orta ve uzun vadeli ihracat alacaklarının da kredilendirilerek iskonto edilmesi mümkün olmaktadır. Böylece ihracatçı firmalara sigortalı alacakları karşılığında finansman desteği verilmektedir.

Nakit Yönetimi alanında; 2013 yılında TEB International Business Awards (IBA) kapsamında düzenlenen Stevie Awards'ta ödül kazanmıştır. TEB, şirketlerin başarıları ve sosyal hayata yansıyan olumlu katkılarıyla değerlendirildiği Stevie Awards'ta yeni mobil ürünü olan "TEB PRATİK HABERCİ" ile "Yılın En İyi Yeni B2B Ürünü/Hizmeti" kategorisinde Bronz Stevie Ödülü'ne layık görülmüştür. Türkiye'de halen ilk ve tek olan cep telefonlarına POS özelliği eklediği mobil saha tahsilat sistemi olan "CEPPOS" ile Banking Technology Awards 2013 organizasyonu tarafından Juri Özel Ödülü'ne layık görülmüştür. Bu ödül, CEPPOS'un 2012 yılında kazandığı, yılın en iyi B2B ürünü, Stevie ödülünden sonra ikinci ödülü olmuştur.

TEB, 2014 yılında da banka ve finans dünyasının prestijli Asian Banking & Finance Wholesale Banking Awards organizasyonunda KPMG, PWC, Deloitte Consulting ve Ernst and Young gibi tarafsız uluslararası finansal danışmanlık hizmeti veren şirketler tarafından "Türkiye'de Yılın Nakit Yönetimi Bankası" seçilmiştir.

Mobil Nakit Yönetimi ürünleri ile sağlanan bu ödüllere ek olarak TEB, e-Devlet dönüşüm sürecini destekleyen "e-FATURA" uygulaması içinde de "özel entegratör" olarak yer almıştır. TEB E-fatura uygulaması ile müşterilerine bankacılık alanındaki güven ve tecrübeleri dahilinde özel ve farklı servisler sunmaya başlamıştır.

6.1.1.2 TEB KOBİ Bankacılığı Grubu

TEB KOBİ Bankacılığı Grubu sahip olduğu "Müşterilerinin Danışman Bankası" olma vizyonunu 2014 yılında da devam ettirmekte olup, yenilikçi bankacılık yaklaşımını daha da geniş bir müşteri tabanına ulaştırmayı başarmış, KOBİ segmentinde artan penetrasyon, pazar paylarını da olumlu yönde etkilemiştir. BDDK 2014 yılı Ağustos ayı verilerine göre nakit KOBİ kredilerindeki pazar payı %6.41 gayri nakdi KOBİ kredi pazar payı %10.57 olarak gerçekleşmiştir. (* BDDK Ağustos 2014 Aylık Sektör verilerinden 30.09.2014 tarihi itibarı ile alınan bilgiler ile hesaplanmıştır. (<http://ebulten.bddk.org.tr/ABMVC/#KobiKredileri>))

TEB, sektöre destek olmak amacıyla konferanslar düzenlemeye devam etmiştir. KOBİ'lere işletme yönetimi konusunda bilgi vererek ulusal ve global rekabette öne geçmelerine destek olmayı amaçlayan TEB KOBİ Akademi eğitimleri, 2014 yılı içinde Mersin, Nevşehir, Gebze, Antalya, İzmir, Antakya, Diyarbakır ve Çorum'da gerçekleştirilerek 2,000'den fazla iş insanının bu eğitimlere katılımı sağlanmıştır. Böylece geçtiğimiz 8 yıl toplamında TEB KOBİ Akademi yapılan il sayımız 46'ya, toplam katılımcı adedimiz ise 23,000'e ulaşmıştır. TEB KOBİ Akademi platformuna TEB Tarım Buluşmaları, TEB Kamu Buluşmaları gibi yeni etkinlikler eklenmiştir. 2014 yılı içerisinde İzmir'de Kamu Buluşması düzenlenmiştir.

2014 yılı içinde TEB KOBİ Danışmanları Programı kapsamında; KOBİ Rehberliği için (2) İşletme Rehberliği için (2), Tarım Rehberliği için (1) olmak üzere (5) sınıf açılmış ve 100 Müşteri İlişkileri Yöneticisi eğitimini tamamlayarak müşterilerine pazarlama, satış, üretim vb bankacılık ürünleri dışında ihtiyaç duydukları konularda da öneri getirebilir hale gelmişlerdir. KOBİ Rehberliği için (1), İşletme Rehberliği için (1), Tarım Rehberliği için (1) olmak üzere 60 Müşteri İlişkileri Yöneticimizin eğitimleri devam etmektedir. Böylece daha geniş bir müşteri tabanına ulaşırken, daha etkin risk yönetimi ile hem bankamıza hem müşterilerimizin iş sonuçlarına olumlu katkılar sağlanmasına katkı yapılmıştır. Sektörde KOBİ'lere yönelik ilk internet televizyonu olan TEB KOBİ TV, 7 bini aşkın zengin video içeriği ile KOBİ'lerin internetteki haber kanalı olarak 2014 yılı itibarıyla 4.5 milyondan fazla ziyaretçiye ulaşmıştır..

TEB KOBİ TV, yılda 4.5 milyona varan ziyaretçi sayılarına ve 140 binden fazla üyeye sahiptir.

KOBİ'lerin günlük hayatını kolaylaştırıp, satın alma ve tedarik süreçlerinde yaşadıkları doğru ürün ve satıcıya ulaşma gibi sorunları çözmek ve bunu yaparken de satın alma maliyetlerinde %50'lere varan tasarruf sağlamayı hedefleyen KOBİ KULÜP platformu 2014 yılında da Banka müşterilerine hizmet vermeye devam etmiştir.

Ankara Patent, NMC (New Media Company), Safmarine Denizcilik ve Markobi firmalarının katılımıyla iş ortağı çeşitliliği artırılarak KOBİ'lerin daha fazla sektörde indirim ve özel hizmet almasına imkan yaratılmıştır.

2013 yılında müşterilerimizin dış ticarete başlayabilmeleri ve/veya hacimlerini artırabilmeleri için özel işbirlikleri de hayata geçirilmiştir. TEB müşterilerine, özel olarak tahsis edilmiş bir sayfada kendilerini tüm dünyaya tanıtmaya fırsatını vermek, ek bir onay sürecinden geçmeden "Onaylı Üye (VerifiedMembers)" olabilmelerini, site içindeki arama motorlarında öncelikli olarak yer almalarını sağlamak üzere için 240'dan fazla ülkede 29 milyondan fazla firma tipinde üyeye sahip, dünyanın en büyük B2B e-ticaret sitelerinden biri olan www.alibaba.com ile işbirliği yapılmıştır. Ayrıca, TEB müşterileri söz konusu işbirliği kapsamında www.alibaba.com Türkiye temsilcisi Diyalogo tarafından da ücretsiz eğitim ve teknik destek hizmetinden faydalanmaktadır.

Bankacılık işlemlerini müşterimiz olan firmalar için takip eden, tüm önemli bilgileri, müşterilerin talepleri çerçevesinde SMS veya e-mail yoluyla kendilerine ulaştıran ücretli bir bilgilendirme hizmeti olarak, Küçük, Çiftçi, Büyük Paket ve Kendin Oluştur Paketi seçenekleri ile TEB Pratik Haberci hizmeti müşterilere sunulmuştur. Kredili Destek Paketi, Günlük Destek Paketi, Sanal Destek Paketi gibi TEB KOBİ Destek Paketleri ise müşterilerin Bankamıza ödedikleri masrafları daha planlı bir şekilde takip edebilme taleplerini karşılamak üzere sunulmuştur.

TEB KOBİ Bankacılığı bugüne kadar yurtiçi ve yurtdışında toplam 40'tan fazla ödüle layık görülmüştür. TEB Best in Biz Awards 2014 EMEA'da KOBİ Bankacılığı alanında sunduğu yenilikçi ürün ve hizmetleriyle 3 ödüle birden layık görülmüştür. "Yılın En Yenilikçi Hizmeti" kategorisinde Girişim Bankacılığı ile Altın Ödül, "Yılın En Yenilikçi Ürünü" kategorisinde Yeni Altın Çağı ürünüyle Gümüş Ödül kazanan TEB, "Yılın En İyi KOBİ Ürünü" kategorisinde ise Patron Kart ürünüyle Gümüş Ödül almıştır.

TEB KOBİ Bankacılığı Grubu bünyesinde 29 Ocak 2013 tarihinde hayata geçirilen ve ilk yılında Altın Ödül'e layık görülen TEB Girişim Bankacılığı kapsamında, KOBİ'lere sunulan finansal ve finansal olmayan ürün ve hizmetler girişimcilere özel olarak baştan kurgulanmış; müşteri temsilcilerimiz özel eğitimlerden geçirilmiştir. Bir buçuk yıllık süre zarfında 33 bini aşan girişimci ile çalışılmaya başlanıp; bu girişimcilere yaklaşık 490 milyon TL'yi bulan kredi limiti tahsis edilerek destek olunmuştur.

TEB Tarım Bankacılığı; 2014 Ağustos ayında kredi ve müşteri portföyünü genişletmiş ve BDDK verilerine* göre sektör tarım kredileri son ay 42.200 Milyon TL'ye ulaşırken Bankamız tarım kredileri büyüklüğü 2,041 Milyon TL'ye ulaşmıştır. Pazar payımız %4.84 olarak gerçekleşmiştir. Çiftçilerin hem nakit hem de alışveriş ihtiyaçlarını, nakit akışları ile uyumlu bir şekilde karşılamaya olanak veren Harman Kart ürününe eklenen özellikler ve çiftçilerin en çok ihtiyaç duydukları girdilere yönelik yapılan işbirlikleri ile çiftçilerimizin ulaşabileceği imkanlar artırılmıştır. Ayrıca iş ortağımız Shell ile birlikte köy köy dolaşarak çiftçiler ile buluşmaya devam edilirken yerel düzeyde bilinirliğimizi artırmaya yönelik tanıtım çalışmalarına da hız verilmiştir.

TEB Altın Bankacılığı; Artan Yurt içi ve Yurt dışı mücevher talebi ile birlikte, Kuyumculuk Sektörünün ihtiyaç duyduğu işletme sermayesi ve ihracatçıları desteklemek amacıyla TEB, sektöre yönelik kullandığı Altın kredilerinde BDDK verilerine* göre Ağustos 2014

itibariyle %36.17 Pazar Payı ile liderliğini devam ettirmektedir. Altın Kredisi, Taksitli Altın Kredisi, Altın/Pırlanta Tahsilat Sistemi ve Kuyumcu Paket Sigortası gibi ürünleriyle kuyumculuk sektörünün finansman ihtiyaçlarına özel çözümler geliştiren TEB Altın Bankacılığı; vadesiz/vadeli Altın Depo Hesabı, Gümüş Depo Hesabı, Damla Altın Hesabı ve B Tipi Altın Fonu ürünleriyle de birikim yapmak isteyen bireysel ve kurumsal müşterilere kapsamlı hizmet sunmaktadır. 2013 yılı Mayıs ayında TEB yastık altı altın tasarruflarının ekonomiye kazandırılması amacı ile ‘TEB Yeni Altın Çağı’ ürününü piyasaya sunmuştur. Yeni Altın Çağı kapsamında müşteriler, anlaşmalı kuyumculara giderek altınlarını bozdurabilmekte, ardından da gram karşılığını TEB’deki altın hesabına otomatikman aktarabilmektedir. Ürünün hayata geçmesiyle birlikte Türkiye genelinde 200 civarında kuyumcu ile anlaşmalar imzalanmıştır. Yurt içi tasarruf oranlarının artırılmasına yönelik TEB’in çalışması devam etmektedir. (* BDDK Ağustos 2014 Aylık Sektör verilerinden 30.09.2014 itibarı ile alınan bilgiler ile hesaplanmıştır. (<http://ebulten.bddk.org.tr/ABMVC/#> Sektörel Kredi Dağılımı))

TEB Kamu Bankacılığı; TEB, sektörde yerel yönetimlere yönelik hizmet sunan üç özel bankadan biridir. 2014 Eylül sonu itibarıyla TEB Kamu Bankacılığı 344 adede ulaşan belediye ve belediye iştirakine, yatırım projelerinde kullanılmak üzere 1 Milyar TL’yi aşan limit tesis etmiş bulunmaktadır. Emlak vergisi tahsilatından, İller Bankası yasal pay hesabı tahsilatlarına uzanan bir yelpazede yaklaşık 1 milyar TL tahsilat hacmine ulaşmıştır.

6.1.1.3 TEB Bireysel Bankacılık Grubu

TEB Özel Bankacılık;

TEB Özel Bankacılık, 2014 yılı Eylül Ayı itibari ile müşteri sayısında %13, toplam varlıklarda %30 artış sağlamıştır. TEB, 1989 yılından beri Varlık Yönetimi adı altında özel bankacılık hizmetleri sunmaktadır. Türkiye çapındaki 12 Özel Bankacılık Merkezi ve 18Şube İçi Hizmet Noktası ile müşterilerimizin ihtiyaç ve beklentileri tespit edilerek müşterilere özel çözümler geliştirilmektedir

TEB Özel Bankacılık müşterilerine, TEB Özel Platinum Card ve Master Card’ın en kapsamlı kartı olan TEB Özel World Elite Card sunulmaktadır. TEB Özel World Elite Card beraberinde sunulan kapsamlı sigorta, seyahatlerinde kolaylık ve güvence sağlarken TEB Özel World Elite Card yanında hediye edilen Priority Pass Card ile dünyanın çeşitli yerlerinde havaalanlarındaki özel bekleme salonlarında ücretsiz yararlanılabilmektedir. TEB Özel Bankacılığın Türkiye’de ticari ve bireysel gayrimenkul yatırımı yapmak isteyen müşterileri için, Türkiye’de lüks gayrimenkul alanında Giz High End Estate Türkiye aracılığıyla müşterilerine bire bir çözüm sunarken; Ticari Gayrimenkul alanında ise BNP Paribas Real Estate’in Türkiye partneri Kuzey Batı Gayrimenkul aracılığıyla çözüm sunmaktadır. 2013 yılında devreye alınan ve TEB Özel Bankacılığın en büyük projelerden biri olan “TEB Özel Melek Yatırım Platformu” TEB Özel müşterileri ve girişimcileri aynı platformda bir araya getirerek danışmanlık hizmeti sağlamaktadır. Türkiye’de yürürlüğe giren “Bireysel Katılım Sermayesi Yönetmeliği” ile birlikte önemi hızla artan ‘melek yatırımcı’ konsepti, TEB Özel Melek Yatırım Platformu bünyesinde müşterilere alternatif bir yatırım aracı olarak sunulmaktadır. Bu sayede; varlıklarını, alışılmış finansal araçlarının dışındaki alanlarda değerlendirmek isteyen TEB Özel Bankacılık müşterilerine farklı alanlarda yatırım fırsatı sunulurken; gelecek vadeden projelere de sermaye bulunarak ülkedeki girişimcilerin ekonomiye kazandırılması hedeflenmektedir.

TEB Bireysel Bankacılık;

TEB Bireysel Satış Akademisi müşteri ihtiyaç ve beklentilerini uzun vadeli bir perspektifle analiz edip, müşterilerin tüm finansal hayatını odağa alarak alternatif çözümler sunmak amacıyla “Boğaziçi Üniversitesi” ile işbirliği kurmuştur. TEB Bireysel Satış Akademisi’nin hizmete başlamıştır. 1. adımda tüm Müşteri Temsilcilerinin 4 modülden oluşan Bireysel Satış Akademisinde 2013 yılı içerisinde eğitimleri tamamlanmıştır. 2. adımda Bireysel ve Yıldız

Bankacılık ekibi içinden seçilen 60 Müşteri Temsilcisi Boğaziçi Sertifikasyon programına katılmış ve 6 modülden oluşan eğitimle birlikte aile danışmanı olmuşlardır.

- TEB, Direkt Satış Kanalından ağırlıklı olarak kredi kartı ve ihtiyaç kredisi satışları gerçekleştirmiştir. Aktif Satış Kanalları Ekibi olarak Kredi kartı başvurularında tablet kullanımı ile 2013 Stevie Awards yarışmasında da Teknolojiyi En İyi Kullanan Satış Ekibi Ödülünü almıştır. Bunun yanı sıra satış süreçlerinin standardizasyonu için yapılan çalışmalar sonucunda Finans sektöründe bir satış ekibi olarak ilk defa bağımsız ISO 9001 kazanılmıştır.

- TEB, küresel ortağı BNP Paribas'nın Türkiye, Fransa, İtalya, Belçika ve Lüksemburg'taki orta-üst gelir grubu müşterilerini tek bir çatı altında buluşturduğu BNP Paribas Priority'nin bir üyesi olmuştur. 2013 yılında da 5 ülkede geçerli olan priority programının avantajlarından yıldız müşterilerini yararlandırmaya devam etmiştir. Priority Programı, 2013 yılında BNP Paribas Group Innovation Award ödülü almıştır. Bu gelişme sonucunda TEB Yıldız Bankacılık müşterilerine dünyanın birçok noktasında BNP ParibasGroup ve anlaşmalı diğer Banka ATM'lerinden TEB banka kartıyla ücretsiz nakit çekim imkanı sağlanmıştır. TEB Yıldız Bankacılık müşterilerine, BNP Paribas Priority bünyesindeki 5 ülkede BNP Paribas şubelerinden Kolay Randevu Sistemi ile yurt dışında bankacılık işlemlerinde kolaylık sağlanmaktadır. Kredi Kartı Uluslararası Acil Destek Programı sayesinde de yurt dışında kredi kartının kaybolması, çalınması ya da kullanılamaz hale gelmesi durumunda 48 saat içinde yeni kredi kartı TEB Yıldız Bankacılık müşterilerine ulaştırılmakta ve ve acil nakit avans çekim avantajı sağlanmaktadır.

Türk Ekonomi Bankası Türkiye'nin birikim alışkanlıklarını değiştirmek üzere geliştirilen alternatif yatırım hesabı "Marifetli Hesap" ürününü 2011 yılının sonunda hizmete sunulmuştur. Günlük nakit akışını yönetirken birikim yapmak isteyenlere de yönelik bir ürün olma özelliği taşıyan Marifetli Hesap geliştirilirken toplumun birikim yapmanın gerekliliği ve önemi konusunda bilinçlendirilmesi hedeflenmiş durumdadır. Marifetli Hesap ile avantajlı faiz oranları ve uygun koşullar sunarak tüketicileri kişisel birikim konusunda teşvik etmek amaçlanmıştır.

Türk Ekonomi Bankası Türkiye'nin birikim alışkanlıklarını değiştirmek üzere geliştirilen alternatif yatırım hesabı "Marifetli Hesap" ürününü hizmete sunmuştur. Günlük nakit akışını yönetirken birikim yapmak isteyenlere de yönelik bir ürün olma özelliği taşıyan Marifetli Hesap geliştirilirken toplumun birikim yapmanın gerekliliği ve önemi konusunda bilinçlendirilmesi hedeflenmiş durumdadır. Marifetli Hesap ile avantajlı faiz oranları ve uygun koşullar sunarak tüketicileri kişisel birikim konusunda teşvik etmek amaçlanmıştır.

TEB 2014'te şube dışı alternatif kanallardan müşteri edinimi ve kredi satışına ilişkin projelerine ağırlık vermiştir. PTT ile yaptığı anlaşma kapsamında, PTT'den maaş alan emeklilere ve PTT çalışanlarına 1600 PTT şubesinde ihtiyaç kredisi kullandırabilen 5 bankadan biri olmuştur. Kuyumcular , Telekom operatörleri ve şirketleri yaptığı anlaşmalar ile binlerce satış noktasından TEB şubelerine , harcamalarını taksitlendirmek isteyen potansiyel ihtiyaç kredisi müşterilerinin yönlendirilmesini mümkün kılınmıştır.

TEB müşterilerinin farklı kredi türündeki ihtiyaçlarını daha hızlı karşılayabilmek üzere ADK ve Çağrı Merkezi kanallarını daha etkin kullanmaya başlamış, müşteri deneyimini iyileştirirken ön onaylı kredilerinin satışını da kolaylaştırmıştır.

TEB Çağrı Merkezi 2014 yılı ilk 9 ayında 16.9 milyon adet kontak yönetmiştir. 32 dalda, 110 kurumun katıldığı Contact Center World Awards EMEA bölgesi final yarışında TEB Çağrı Merkezi Teknolojinin En İyi Kullanımı konusunda altın madalya, En İyi Self Servis Uygulamalarında gümüş madalya ve En iyi Büyük Çağrı Merkezi gümüş madalya ödülü almıştır.

2014 yılında kredi kartlarına önemli özellikler kazandıran Kartlı Ürünler Yönetimi; aylık 1.2 Milyar TL'lik ciro üreterek Türkiye kredi kartları sektörü 2014 yılında geçen yılın aynı dönemine göre %10.6 büyümeye gösterirken TEB kredi kartları %23.1 büyümüştür.

2013 yılı itibariyle TEB Mil programı müşterilere sunuldu. Üst Segment kredi kartlarına İstanbul Sabiha Gökçen Havalimanı İç ve Dış Hat Lounge'larında ücretsiz yararlanma hakkı sağlanmıştır. Bankamızın üst Segment kart portföyüne, World Elite programı üyesi olan TEB Yıldız Priority Card eklendi. 2013 yılında hayata geçen TEB marifetli kredi kartı sayesinde hiçbir bankadan kredi kartı alamayan, yabancı uyruklular dahil müşterilere kredi kartı verebilme yeteneğine sahip olunmuştur. 280.000 adede ulaşan TEB Total Kartımız yıllık 1,6 milyar TL üzerinde ciro üretmiş olup kullanıcılarına yıllık toplamda 1.300.000 Litre akaryakıt tasarrufu sağlamıştır. TEB She Kartlar 145.000 adedin üzerine çıkmıştır. Müşterilere 2013 yılından itibaren ücretsiz TEB kartı sunulmaya başlanmıştır. Tüm şubelerimizden, anında Kart projemiz kapsamında TEB TOTAL, TEB SHE kart ve Banka kartları 15 dakika içinde tahsis ve basım süreçleri dâhil olmak üzere sunulmaya başlanmıştır.

TEB 2014 Şubat ayında ön ödemeli kart olan Paypal nakit kartı çıkardı. Dünyanın önde gelen online ödeme sistemi olan Paypal, İnal ve TEB işbirliği ile gerçekleşen proje ile Mastercard tarafından inavasyon ödülüne layık görüldü. Ayrıca TEB, Visa Europe Türkiye tarafından 2013 yılında businesscard cirosunu en çok artıran banka ödülünü almıştır.

TEB, Haziran 2014 itibariyle 25 banka arasında POS cirosunda* 2,3 milyar TL ve %5,66 Pazar payı ile sektörün 7. Bankası olup POS başına ciroda ise 4. bankasıdır. Yıllık toplam 27 milyara ulaşan hacmi ile TEB POS, 117.000 noktada hizmet vermektedir. * Bankalararası Kart Merkezi Haziran ayı Aylık Kümüle Sektör verilerinden 13.08.2014 tarihi itibari ile alınan bilgiler ile hesaplanmıştır. (http://www.bkm.com.tr/istatistik/secilen_aya_ait_genel_istatistik.asp)

Alternatif Dağıtım Kanalları: 2014 yılı üçüncü çeyrekte TEB'in internet ve mobil bankacılık kullanan müşteri sayısı 550,000'i geçmiştir. Banka'nın websitesi www.teb.com.tr, kullanıcı dostu ara yüzü, yeni özellikleri ve ziyaretçilerini daha iyi tanıyan yapısıyla yenilenmiştir. Yeni site sektörde ilk defa işitme engelli kullanıcılar için devreye alınan işaret dili anlatımlı ürün videolarının yanı sıra, görme engelli kullanıcılar için de sesli güvenlik kodu gibi özellikleriyle işlemlerin daha kolay gerçekleştirilmesini sağlamaktadır.

TEB ATM'lerinin sayısı 2014 yılı üçüncü çeyrekte 1564'ya ulaşmıştır. Para yatırılabilen ve bozuk para ödeyen en yeni teknoloji modelindeki ATM'ler ile ATM ağı yenilenmiştir. 'ATM'den QR Kodla Kartsız Para Çekme' fonksiyonu TEB müşterilerine sunulmuştur. Dünyanın Samsung Gear 2 akıllı saatlerine özel ilk bankacılık uygulamasını ve Google Glass'a özel Dünya'nın ilk finansal uygulamasını TEB Müşterilerine sunuldu. TEB'in dijital bankacılık kanalları, 2013 ve 2014 yılı içerisinde yurtiçi ve yurtdışından toplam 60ödü kazanmıştır. 2014 yılı üçüncü çeyrek sonuçlarına göre para yatırma işlemlerinin %63'ü, para çekme işlemlerinin %84'ü, kredi kartı ödemelerinin %76'si ve para transferlerinin %82'si dijital bankacılık kanalları üzerinden gerçekleştirilmiştir. TEB, 2014 yılında dijital bankacılık kanallarının kullanımında önemli bir artış elde ederek, banka müşterilerinin %82'sini dijital kanallara taşımıştır. İnternet bankacılığı kullanıcı tabanı 550 bin seviyelerini geçmiş ve internet müşteri penetrasyonu %25.5'e yükselmiştir. Mobil bankacılık uygulaması CEPTETEB'in ise aktif kullanıcı rakamı 210bini aşmıştır.

Sigorta, bireysel emeklilik:

TEB, sigorta ve bireysel emeklilik ürünlerinde farklı branşlarda

- BNP Paribas Cardif Emeklilik A.Ş., (hayat sigortaları, borç koruma ve işsizlik sigortaları ile bireysel emeklilik planları)
- Zurich Sigorta A.Ş. (ferdi kaza sigortaları ve hayat dışı (elementer) sigortalar)
- Coface Sigorta A.Ş. (alacak sigortaları)

ile çalışılmaktadır.

2014 yılının ilk 9 aylık dönemi Bankasürans kanalı hayat branşı prim üretiminde, 2013 aynı dönemine göre sektör %11.2 küçülür iken, hayat-dışı branşta ise %9.5 büyüme göstermiştir.* TEB Bankasürans Eylül 2014 itibari ile bankasürans hayat branşında %84.7'lik bir büyüme ile sektörün üzerinde, hayat-dışı branşta ise %30.4'lük bir büyüme ile sektörün üzerinde büyüme göstermiştir.* Bireysel emeklilik sözleşme adedinde ise Eylül 2014 sonu itibari ile TEB pazar payı %3.5 olarak gerçekleşmiştir.**

*Türkiye Sigorta, Reasürans ve Emeklilik Şirketleri Birliği verilerinden 03.11.2014 tarihi itibari ile alınan bilgiler ile hesaplanmıştır. (<http://www.tsb.org.tr/resmi-istatistikler.aspx?pageID=909> - 2014 Eylül / Satış Kanalı Bazında Primler Tablosu)

**Emeklilik Gözetim Merkezi A.Ş. verilerinden 03.11.2014 tarihi itibari ile alınan bilgiler ile hesaplanmıştır. (<http://www.egm.org.tr/weblink/BESgostergeler.htm> ve http://web2.egm.org.tr/webegm2/chart/besgosterge/wg_sirketview_tablolu.asp?raportar1=30.09.2014&raportar2=30.09.2014&sirketlist=36,100&raportip=10&yayin=W)

TEB Bankasürans, 2012 yılında müşteri segmenti bazında ürün portföyünü güncelleyerek Özel Bankacılık ve Yıldız Bankacılık müşterilerine özel yeni “Yıldız Emeklilik Planı” ve “Özel Emeklilik Planı” ürünlerinin lansmanını yapmıştır. Bunun yanı sıra hayat-dışı sigortalarda teminat kapsamını genişleterek ev sigortası ve yeni ferdi kaza ürünleri tasarlamış, istem dışı işsizlik, vefat ve maluliyet risklerine karşı güvence sağlayan “Fatura Koruma Sigortası”nı geliştirmiştir.

6.1.1.4 TEB Hazine Grubu

TEB Hazine Grubu'nun misyonu, aktif pasif yönetiminin etkinliğinin sağlanması ve Banka'nın genel likidite yapısının sürekliliğinin korunmasıdır. TEB, müşterilerine daha iyi bir hizmet sunabilmek için konvansiyonel müşteri işlemlerini Finansal Piyasalar Grubu'nun altında toplamış, geri kalan bütün bilanço sorumluluğunu Hazine Grubu'na devretmiştir. Hazine Grubu 2014 yılı süresince,

- Banka'nın likidite göstergelerinin başında gelen kredi/mevduat oranını önemli ölçüde iyileştirerek Banka'nın daha likit hale gelmesini sağlamış, bu likiditeyi yatırımcıları ve ortakları için daha kârlı olacak biçimde yönetmeyi başarmıştır.

- Finansal, global ve jeopolitik risk algılamasındaki dalgalanmalara rağmen Banka'nın faiz riskini başarılı bir şekilde yöneterek bilanço faiz marjını daha yüksek seviyelere taşımıştır.

Hazine Grubu, Banka'nın yurt dışı ve yurt içi piyasalarda basit repo-ters repo işlemlerinden karışık türev işlemlere kadar her türlü finansal işlemi, Banka'nın geleneksel risk yaklaşımı, mevzuat ve yasal uyum doğrultusunda verdiği azami önemi dikkate alarak uygulamaktadır.

2011 yılında başlanan bono ihraçlarına 2012, 2013, 2014 yılında da devam edilmiş ve TL pasif tarafında mevduat dışındaki kaynaklarda artış sağlamıştır.

6.1.1.5. Kurumsal Yatırım Bankacılığı Grubu;

TEB'in bünyesinde kurulan Kurumsal Yatırım Bankacılığı Grubu'nun temel amacı yerel müşteri ağını BNP Paribas'nın küresel pazarlama imkanları, dünyanın New York, Londra gibi finans merkezlerindeki ağırlığı, ekspertizi ve ürün uzmanlığı ile birleştirerek sinerji yaratmaktır. 2011 yılında kurulan TEB Kurumsal Yatırım Bankacılığı müşterilerine yeni bir ürün katmanı sunmayı hedeflemektedir. Grup, 2012 yılında bankaya olan entegrasyon sürecini tamamlamıştır. TEB Kurumsal Yatırım Bankacılığı Grubu, özellikle döviz ve faiz türev işlemlerinde müşterilerin riskten korunmasını sağlayacak yeni çözümler sunmaktadır. Grup ayrıca, emtia piyasalarındaki fiyat dalgalanmalarına karşı koruma sağlayacak yeni ürünler geliştirmek üzere çalışmalarına devam etmektedir. Grup, Banka'nın ana ortaklarından BNP Paribas'ın sunduğu fiyatlandırma ve yapılandırma olanaklarından yararlanarak uluslararası alanda rekabet etme yeteneği sunmaktadır. 2012 yılında TEB, BNP Paribas ile işbirliği içerisinde, Türkiye'nin kalkınmasına katkıda bulunmasına yardımcı olacak çeşitli altyapı ve

enerji projelerini analiz ve danışmanlık hizmetleri ile desteklemektedir. Kurumsal Yatırım Bankacılığı, TEB'in müşteri kolları ve BNP Paribas'nın ürün kollarına entegre müşterilerine Yabancı Para ve Faiz Oranları, Hisse Senedi & Emtia Türevleri, Yapılandırılmış Finansman, Kurumsal Finansman segmentlerinde ürünler sunmaktadır.

TEB Menkul Kıymet Hizmetleri; BNP Paribas'nın 1990'lı yıllardan beri Türkiye'de sürdürdüğü yurtdışı takas ve saklama hizmetlerinin 2007 yılında TEB bünyesine aktarılmasıyla faaliyete başlayan bölüm, müşterilerine Genel Müdürlük bünyesinde Avrupa'nın en büyük saklama bankası olan BNP Paribas Securities Services'in desteğiyle hizmet sunmaktadır. Yerli ve yabancı kurumsal yatırımcılara verilen pay, DİBS ve diğer sermaye piyasası araçları için takas ve saklama hizmetlerine ve vadeli işlemler için teminat ve nakit yönetimi hizmetlerine ek olarak, ödünç menkul kıymet işlemleri, aracı kurum "outsourcing" hizmetleri, yediemin ve teminat yönetimi hizmetleri, borçlanma aracı ve varant ihraç operasyonu ve ödeme hizmetleri, ihraççı şirketler için Merkezi Kayıt Kuruluşu A.Ş.'na erişim hizmetleri sunmaktadır.

6.1.2. Araştırma ve geliştirme süreci devam eden önemli nitelikte ürün ve hizmetler ile söz konusu ürün ve hizmetlere ilişkin araştırma ve geliştirme sürecinde geline aşama hakkında ticari sırrı açığa çıkarmayacak nitelikte kamuya duyurulmuş bilgi:

Yoktur.

6.2. Başlıca sektörler/pazarlar:

Bankacılık Sektörü Genel Bilgiler:

Türkiye'de Eylül 2014 itibariyle 31 mevduat, 13 adet kalkınma ve yatırım, 4 adet katılım bankası olmak üzere 48 banka bulunmaktadır. Bu bankalara ait 12,129 şube bulunmaktadır. Bankaların yurtiçi birimlerinde 214,871 kişi istihdam edilmektedir.

Mevduat bankalarının sayısı 31'dir. Bu bankaların 3 tanesi kamu, 1 tanesi Fon, 10 tanesi özel ve 18 tanesi yabancı sermayeli bankadır.

Bankacılık sektöründe Eylül 2014 itibariyle yurtiçinde 44,443 ATM, ve 2.394.822 POS cihazı bulunmaktadır.

(Kaynak: Türkiye Bankalar Birliği "Türk Bankacılık Sektörü İnteraktif Aylık verilerinden 03.10.2014 tarihi itibari ile "http://ebulten.bddk.org.tr/ABMVC/tr/Gosterim/Gelismis#" ve BKM "Genel İstatistik" verilerinden 03.10.2014 tarihi itibariyle "http://www.bkm.com.tr/istatistik/secilen_aya_ait_genel_istatistik.asp?Year=2014&Month=9 &List=Liste" alınmıştır.)

Bankacılık alanında faaliyet gösteren TEB'in temel faaliyet alanlarını;

- Kurumsal bankacılık,
- KOBİ bankacılığı,
- Ticari bankacılık,
- Bireysel ve özel bankacılık,
- Yatırım hizmetleri

oluşturmaktadır.

Ayrıca TEB müşterilerine, yurt içi ve yurt dışı iştirakleri ile birlikte bankacılık, faktoring, yatırım ve portföy yönetimi hizmetleri alanlarında entegre finansal hizmetler sağlamaktadır.

6.2.1. Faaliyet gösterilen sektörler/pazarlar ve ihraççının bu sektörlerdeki/pazarlardaki yeri ile avantaj ve dezavantajları hakkında bilgi:

TEB 30.06.2014 tarihi itibariyle Türkiye'de özel bankalar arasında aktif büyüklüğüne göre 7'nci, kamu bankaları dahil tüm sektör içinde ise aktif büyüklüğüne göre 10; kredi ve mevduat

toplama göre 9'uncu, şube sayısına göre 10'uncu, personel sayısına göre 10'uncu büyük bankadır.

(Milyon TL)	30.06.2014			31.12.2013		
	TEB	Sektör	Banka'nın Payı (%)	TEB	Sektör	Banka'nın Payı (%)
Toplam Aktifler	58,452	1,830,296	3.19	53,409	1,732,419	3.08
Toplam Krediler	41,293	1,148,653	3.59	38,135	1,072,990	3.55
Toplam Mevduat	37,725	1,040,246	3.63	34,288	1,006,348	3.41
Şube Sayısı	547	12,136	4.51	544	11,986	4.54
Personel Sayısı	10,084	215,933	4.67	10,001	214,263	4.67

Milyon TL				
Aktif Toplam		30.06.2014	31.12.2013	30 Haziran 2014 Pazar Payı (%)
1	Ziraat Bankası	228,005	207,530	12.46
2	İş Bankası	219,599	210,500	12.00
3	Garanti Bankası	203,622	196,896	11.13
4	Akbank	195,190	183,737	10.66
5	Yapı Kredi Bankası	158,276	148,881	8.65
6	Halkbank	143,767	139,944	7.85
7	Vakıfbank	138,539	135,496	7.57
8	Finansbank	69,348	66,010	3.79
9	Deniz Bank	62,833	59,427	3.43
10	Türk Ekonomi Bankası	58,452	53,409	3.19
	SEKTÖR	1,830,296	1,732,419	100.00

Milyon TL				
Toplam Mevduat		30.06.2014	31.12.2013	30 Haziran 2014 Pazar Payı (%)
1	Ziraat Bankası	145,106	141,735	13.95
2	İş Bankası	125,257	120,975	12.04
3	Garanti Bankası	110,538	106,474	10.63
4	Akbank	107,920	105,277	10.37
5	Halkbank	93,892	100,756	9.03
6	Yapı Kredi Bankası	93,687	86,308	9.01
7	Vakıfbank	84,206	81,533	8.09
8	Finansbank	38,765	38,322	3.73
9	Türk Ekonomi Bankası	37,725	34,288	3.63
10	Denizbank	37,300	35,632	3.59
	SEKTÖR	1,040,246	1,006,348	100.00

Milyon TL				
Toplam Krediler		30.06.2014	31.12.2013	30 Haziran 2014 Pazar Payı (%)
1	İş Bankası	139,321	135,281	12.13
2	Ziraat Bankası	124,353	111,048	10.83
3	Garanti Bankası	123,111	118,671	10.72

4	Akbank	118,050	110,676	10.28
5	Yapı Kredi Bankası	105,672	96,039	9.20
6	Halkbank	92,187	84,848	8.03
7	Vakıfbank	91,800	86,752	7.99
8	Finansbank	45,603	42,724	3.97
9	Türk Ekonomi Bankası	41,293	38,135	3.59
10	Denizbank	40,908	38,637	3.56
	SEKTÖR	1,148,653	1,381,390	100.00

Kaynak: Sektör verileri BDDK Haziran 2014 Aylık Bülten'inden 13.08.2014 tarihi itibarı ile alınmıştır. (<http://ebulten.bddk.org.tr/ABMVC/#>) Banka verileri ise bankaların ilgili dönem denetim raporlarından 13.08.2014 tarihi itibarı ile derlenmiştir.

TEB bilanço kompozisyonunun bankacılık sektörü toplam bilanço kompozisyonu ile karşılaştırılmasına aşağıda yer verilmiştir (Konsolide verilerdir):Bilanço içindeki Payı (%)	30.06.2014		31.12.2013	
	TEB	Sektör*	TEB	Sektör*
Likit Aktifler	17.1	15.9	13.4	16.2
Menkul Değerler	7.1	15.9	9.7	16.6
Krediler	70.6	62.8	71.4	62.0
Sabit Kıymetler	1.8	2.2	1.6	0.7
Diğer	3.3	3.2	3.8	4.6
Toplam Aktifler	100.0	100.0	100.0	100.0
Mevduat	64.5	56.8	64.2	58.1
Para Piyasaları	2.0	8.0	2.0	7.7
Alınan Krediler	14.1	15.3	14.0	15.4
Sermaye Benzeri Krediler	3.0	1.3	3.3	1.3
Diğer	7.0	6.8	6.5	6.3
Özkaynaklar	9.4	11.7	9.9	11.2
Toplam Pasifler	100.0	100.0	100.0	100.0

* Kaynak: Sektör verileri BDDK Haziran 2014 Aylık Bülten'inden 13.08.2014 tarihi itibarı ile alınmıştır. (<http://ebulten.bddk.org.tr/ABMVC/#>)

TEB'in güçlü ortaklık yapısından kaynaklanan önemli avantajları bulunmaktadır. 2013 yılı sonu itibarıyla 70,994 milyar Euro piyasa kapitalizasyonuna, 38,8 milyar Euro net bankacılık gelirine ve 6,0 milyar Euro net gelire sahip olan ve uluslararası derecelendirme kuruluşlarından aldığı dereceler ile (Standard & Poors: A+ (03 Temmuz 2014), Moody's: A1 (01 Haziran 2014), Fitch: A+ (17 Temmuz 2013)) hissedarı BNP Paribas SA'nın sağladığı katkı ile yurt içinde yerleşik müşterilerinin Türkiye'de olduğu gibi uluslararası alandaki ihtiyaçlarına, yurt dışında yerleşik BNP Paribas grubu müşterilerinin ise Türkiye'deki ihtiyaçlarına cevap verebilmektedir. Örneğin müşterilerine nakit yönetimi alanında sunulan yurtiçi ve yurtdışı nakit akışı takip ve yönetimini sağlayan birçok ürün ve hizmeti hayata geçirebilmekte, değişen piyasa koşullarına karşı müşterilerin risklerine koruma sağlayan özellikli ve çeşitli hazine türev ürünlerini müşterilerine sunabilmektedir. Son yıllarda özellikle Altın Bankacılığı, KOBİ Bankacılığı alanında elde ettiği deneyim ve pazar payı bu alanlarda önemli bir avantaj sağlamasına yol açmıştır. Türkiye'de alanlarında güçlü Pazar payına sahip TEB Faktoring, TEB Yatırım, TEB Portföy, TEB Finansman A.Ş., BNP Paribas Finansal

Kiralama A.Ş. gibi iştirakleri de TEB'in önemli avantajlarından birisidir. 2011 yılında Fortis Bank A.Ş. ile birleşerek bankalar arasında Pazar payını önemli ölçüde artıran TEB'in en önemli dezavantajı ise birleşmenin getirdiği maliyet ve iş yükü olmuştur. Ayrıca ortaklık yapısı karar mekanizmalarını detaylı hale getirmiştir.

6.3. İhraççının rekabet konumuna ilişkin olarak yaptığı açıklamaların dayanağı:

Sektör bilgileri BDDK'nın Haziran 2014 Aylık Bülteni ve TBB verilerinden 13.08.2014 tarihi itibarı ile alınmıştır. <http://ebulten.bddk.org.tr/ABMVC/#>

http://www.tbb.org.tr/tr/Banka_ve_Sektor_Bilgileri/Tum_Raporlar.aspx

BNP Paribas S.A. hakkında bilgiler; BNP Paribas SA'nın web sitesindeki faaliyet bilgilerinden 13.08.2014 tarihi itibarı ile alınmıştır. (<http://invest.bnpparibas.com/en/>)

İştirakleri TEB Faktoring, TEB Yatırım, TEB Portföy, TEB NV hakkında açıklamalar Borsa İstanbul A.Ş., TSPB (<http://www.tspb.org.tr/tr/Default.aspx?tabid=133>), BDDK web sitelerinde yer almaktadır.

7. GRUP HAKKINDA BİLGİLER

7.1. İhraççının dahil olduğu grup hakkında özet bilgi, grup şirketlerinin faaliyet konuları, ihraççıyla olan ilişkileri ve ihraççının grup içindeki yeri:

TEB'in bankacılık (TEB N.V.), yatırım hizmetlerinde (TEB Yatırım Menkul Değerler A.Ş. ve TEB Portföy Yönetimi A.Ş.) , faktöring işlemlerinde (TEB Faktoring A.Ş.) ve finansal kiralama alanındaki (BNP Paribas Finansal Kiralama A.Ş.) iştirakleri bulunmaktadır.

Ayrıca Türkiye'de 1995 yılından bu yana faaliyet gösteren bir tüketici finansman şirketi olan TEB Finansman A.Ş., araç filo kiralama alanında faaliyet gösteren TEB ARVAL Araç Filo Kiralama A.Ş. ve Kosova'da kurulu bir banka olan TEB Sh.A, TEB'in sermayesini temsil eden payların %55'ine sahip ana hissedarı TEB Holding A.Ş.'nin iştiraki ile TEB Grubu içerisinde yer alan diğer şirketlerdir.

TEB'in ana hissedarı TEB Holding A.Ş.'nin sermayesini temsil eden payların %50'si BNP Paribas Grubuna dahil şirketlerden BNP Paribas Fortis Yatırımlar Holding A.Ş.'nin, %50'si ise Çolakoğlu Grubunun elindedir. BNP Paribas Grubunun ayrıca TEB'de % 41'lik doğrudan ortaklık payı da bulunmaktadır. BNP Paribas kâr ve toplam piyasa değeri açısından Euro bölgesinin birinci bankası olup, önde gelen bir uluslararası bankacılık ağına sahiptir. Kurumsal ve Yatırım Bankacılığı, Uluslararası Perakende Bankacılık ve Varlık Yönetimi alanlarında çok önemli bir rol oynamaktadır. Dünya çapındaki en büyük 100 gruptan 80'i BNP Paribas'nın müşterisidir.

TEB Grubunun ortaklık yapıları aşağıda gösterilmiştir.

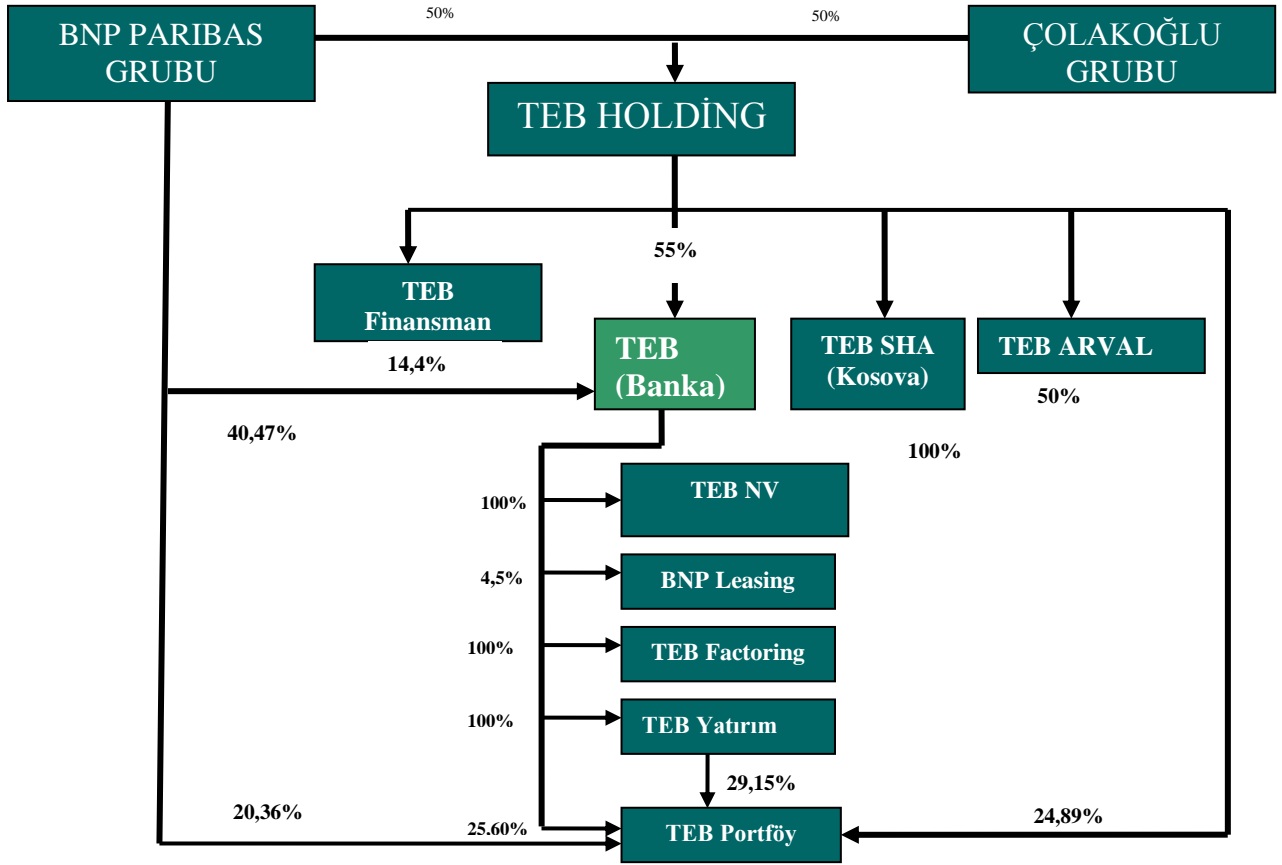

Ana Ortaklık ve bağlı ortaklıklar arasındaki işlemler ve bakiyeler karşılıklı netleştirilmektedir.

TEB Grup Şirketleri (Tablodaki tüm veriler 30.09.2014 tarihi itibarıyla geçerli olan verilerdir.)							
Ticari Unvan	Ödenmiş Sermayesi (Bin TL)	Bankanın Sermayesindeki Pay Tutarı (Bin TL)	Bankanın Sermayesindeki Doğrudan Pay Oranı(%)	Bankanın Sermayesindeki Doğrudan ve Dolaylı Toplam Pay Oranı (%)	Aktifler (Bin TL)	Özsermaye (Bin TL)	Net Dönem Kârı/Zararı (Bin TL)
TEB FAKTORİNG A.Ş.	30,000	29,999	100	100	1,094,036	72,873	11,881
TEB YATIRIM MENKUL DEĞERLER A.Ş.	28,794	27,820	96.62	100	129,127	82,113	5,123
TEB PORTFÖY YÖNETİMİ A.Ş.	4,402	1,127	25.60	54.74	17,739	15,771	1,473
THE ECONOMY BANK N.V.	30,000 bin Euro	30,000 bin Euro	100	100	1,647,113	301,228	10,790

TEB'in iştirakleri ile ilgili bilgiler aşağıdadır:

TEB Faktoring A.Ş.:

Şirket, yurt içi ve yurt dışı ticari işlemlerle ilgili tüm faktoring hizmetlerinin ifa edilmesi, yurt içinde ve yurt dışında her türlü mal alım-satımı ve hizmet arzı ile uğraşan hakiki ve hükmi şahısların bu işlemleri dolayısıyla doğmuş veya ileride doğabilecek her çeşit faturalı alacaklarının adı geçenlerden alımı ve satımı ve temellükü ile bunlardan temellük olunan alacakların tahsili, bu alacakların tahsili için garanti verilmesi, bu alacaklara karşılık satıcılara ön ödemelerde bulunulması veya bu alacakların üçüncü kişilere temlik olunması, bu alacakların karşılık gösterilmesi kayıt ve şartı ile peşin ödemelerde bulunarak kişi ve kuruluşlara finansal kolaylıklar sağlanması gibi hizmetlerin yapılması ve bu hizmetlerle ilgili olarak firmalar hakkında kanunların cevaz verdiği araştırmalar dahil üzere her türlü organizasyonun gerçekleştirilmesi, faktoring hizmeti verilen firmalara bu işlemlerle ilgili danışmanlık, muhasebe ve benzeri hizmetlerin factoring kaide, Tatbikat, mevzuat ve usullerine uygun olarak yapılması amacıyla kurulmuştur.

TEB Portföy Yönetimi A.Ş.:

Şirketin amacı, SPKn ve ilgili mevzuat hükümleri dairesinde sermaye piyasası araçlarından oluşan portföyleri müşterilerle portföy yönetim sözleşmesi yapmak suretiyle ve vekil sıfatı ile yönetmek ve sermaye piyasası faaliyetlerinde bulunmaktır. Şirket ayrıca portföy yöneticiliği faaliyeti kapsamında yerli ve yabancı yatırım fonları, yatırım ortaklıkları ile yerli ve yabancı özel ve tüzel kişilerle yatırım şirketleri ve benzeri girişimlerin portföylerini de mevzuat hükümleri dairesinde yönetebilir. Şirket portföy yönetimi faaliyetlerinin yanı sıra SPK'dan aldığı izin ile yatırım danışmanlığı faaliyetlerinde de bulunabilir.

TEB Yatırım Menkul Değerler A.Ş.:

Şirket SPKn ve ilgili mevzuat hükümlerine uygun olarak yatırım hizmetlerinde bulunmaktadır.

The Economy Bank N.V.

Hollanda Bankacılık yasalarına ve yetkili Hollanda kurumlarının denetimine tâbi olarak bankacılık hizmetlerini sağlamaktadır.

BNP Leasing:

BNP Leasing (BNP Paribas Finansal Kiralama A.Ş.) BNP Paribas Leasing Solutions iştiraki olarak Türkiye de yatırımların finansmanına aracılık etmektedir. 2011 yılında bünyesinde bulunan iki şirketi (Fortis Leasing – TEB Leasing) birleştirerek banka müşterilerine ve satıcı firmalar aracılığı ile gelen müşterilere özel finansal çözümler sunmaktadır.

7.2. İhraççının grup içerisindeki diğer bir şirketin ya da şirketlerin faaliyetlerinden önemli ölçüde etkilenmesi durumunda bu husus hakkında bilgi:

Etkilenmemektedir.

8. EĞİLİM BİLGİLERİ

8.1. Bağımsız denetimden geçmiş son finansal tablo döneminden itibaren ihraççının finansal durumu ile faaliyetlerinde olumsuz bir değişiklik olmadığına ilişkin beyan:

Bağımsız denetimden geçmiş son finansal tablo döneminden itibaren TEB'in finansal durumu ile faaliyetlerinde olumsuz herhangi bir değişiklik olmamıştır.

8.2. İhraççının beklentilerini önemli ölçüde etkileyebilecek eğilimler, belirsizlikler, talepler, taahhütler veya olaylar hakkında bilgiler:

Çağdaş ekonomi tarihinde finansal piyasaları dünya ölçeğinde durma noktasına getiren en büyük dalgalanma olarak tarihe geçen 2008 küresel krizi, son dönemde yeni bir eşiğe ulaşmış bulunmaktadır. Gelişmiş ekonomiler, özellikle ABD ekonomisi, krizden çıkışın sağlıklı ve sürdürülebilir sinyallerini verirken, gelişmekte olan ülkelerin büyüme hızlarındaki göreceli yavaşlama dikkat çekmektedir. ABD ekonomisindeki iyileşmeye paralel Fed tahvil alımlarını Ekim ayında sonlandırmıştır. Bu aşamada global finansal piyasalara yön verecek en önemli hususlardan biri Fed'in ne zaman ve ne hızda faiz artırımlarına başlayacağı hususu olarak gözükmektedir. Halen enflasyonist baskıların olmaması Fed'in faiz artırımlarını ertelemesine imkan vermekle beraber ve piyasalar 2015 senesinin ortalarına doğru faiz artışını fiyatlamaktadırlar. Bununla beraber ABD verilerinin güçlü gelmeye devam etmesi halinde faiz artış beklentileri öne çekilebilir ve bu da global piyasalar ile beraber Türkiye piyasalarında da bir dalgalanmayı beraberinde getirebilir.

Euro bölgesinde ise ekonomik aktivitedeki göreceli toparlanmaya rağmen deflasyon tehlikesi baş göstermektedir. ECB ekonomik aktivitenin canlanmasına katkıda bulunmak amacıyla bilançosunu büyütme yolunda adımlar artmış, ayrıca depo faizini eksiye çekmiştir. Ancak, ECB'nin mevcut para politikası, bilanço büyüklüğünün hedeflediği 3 trilyon euro seviyesine yükseltecek gibi görünmemektedir. Deflasyon riskinin daha da belirginleşmesi halinde ECB

de Fed benzeri bir parasal genişleme programına gidebilir ve bu da Fed'in olası faiz artışlarının gelişmekte olan ülke piyasaları üzerindeki olumsuz etkilerini bir parça dengeleyebilir.

Türkiye'de ise yılın ilk çeyreğindeki güçlü büyümenin ardından ikinci çeyrekte GSYH bir önceki çeyreğe göre daralma göstermişti. Kanımızca bu gelişmede yılın başında TCMB'nin faiz artırımını ertesinde parasal ve finansal koşullarda yaşanan sıkılaşmanın gecikmeli etkisinin önemli bir payı bulunmaktadır. Diğer taraftan, Mayıs 2014'ten beri TCMB ekonomik aktiviteyi canlandırma amacıyla faizleri indirme yoluna gitmiştir ve bu çerçevede ekonomik aktivite üçüncü çeyrekte ılımlı bir toparlanma göstermiştir. Bununla birlikte, TL'deki değer kaybının ardından TCMB Eylül ayından itibaren likidite koşullarını sıkılaştırarak faiz koridorunu kullanarak bankalararası piyasada faiz oranlarını %10'un üzerine yükseltmiştir. Aynı zamanda özellikle Orta Doğu'da yaşanmakta olan jeopolitik gelişmeler Türkiye'nin ihracatı üzerinde olumsuz etkide bulunmaktadır. Bu çerçevede, kamu harcamalarındaki göreceli artışın ve yılın ilk çeyreğindeki büyümenin yarattığı güçlü baz etkisinin de desteğiyle ekonomik büyümenin sene sonunda %3-3.5 seviyesinde gerçekleşeceğini düşünüyoruz. Cari açığın GSYH'ya oranının ise ekonomik aktivitedeki yavaşlama ve net altın ithalatındaki düşüş neticesinde 2013 senesindeki % 8 seviyesinden 2014 senesinde %5.5 civarına gerileyeceğini beklentisindeyiz. Diğer taraftan TL'nin değer kaybetmesi, doğalgaz ve elektrik zamları ve yaşanmakta olan kuraklığın gıda fiyatları üzerinde olumsuz etkisiyle 2014 senesinde enflasyon oranının TCMB'nin enflasyon hedefinin önemli ölçüde üzerinde, %9.2 seviyesinde gerçekleşeceğini düşünüyoruz. Kamu harcamalarında gözlenmekte olan artışa rağmen vergi dışı gelirlerdeki öngörülenin üzerindeki artış neticesinde kamu borç stoğunun GSYH'ya oranı gerilemeye devam etmektedir. (Kaynak: T.C. Başbakanlık Hazine Müsteşarlığı "Aylık Ekonomik Göstergeler" istatistiklerinin "Temel Ekonomik Göstergeler" kısmından 30.10.2014 tarihi itibarıyla alınan veriler kullanılarak hesaplanmıştır. (<http://www.hazine.gov.tr/default.aspx?nsw=EilDPQezI5w=-H7deC+LxB18=&mid=249&cid=26&nm=41#>))

2015 yılında da ılımlı bir büyüme oranı ile cari açığın GSYH'ya oranının %5-6 aralığında kalması beklenmektedir. Enflasyon ise özellikle yılın ilk yarısında olumlu bazı etkileri ile hızlı bir düşüş gösterebilecektir.

Bankacılık sektörünün aktif toplamı, 2014 Ağustos ayı itibarıyla 2013 yılı sonuna kıyasla %6,9 artarak 1.852 milyar TL'ye yükselmiştir. Bankacılık sektörünün mevduat ve genel olarak fonlama maliyetleri yıl başından beri TCMB politikalarına bağlı olarak dalgalı seyretmiştir. Sektörün toplam kredileri aynı dönemde 2013 yılsonuna göre %9,4 artarak 1.146 milyar TL'ye yükselmiştir. Takipteki alacaklar 2014 yılında da artış eğilimini sürdürmüş; Ağustos ayı itibarıyla 2013 yıl sonuna göre %15,3 oranında artarak 34,2 milyar TL düzeyine yükselmiştir. Ağustos ayı itibarıyla bankacılık sektörünün sermaye yeterlilik rasyosu %16,3 ile %8'lik yasal sınır ve %12'lik hedef rasyonun üzerindedir. (Kaynak: BDDK Ağustos 2014 Aylık Sektör verilerinden 30.10.2014 tarihi itibarıyla alınan bilgiler ile hesaplanmıştır. <http://ebulten.bddk.org.tr/ABMVC/#> Bilanço)

Sektör riskleri yönetebilecek güce sahip özkaynak yapısını başarıyla korumaktadır. Ulusal ve küresel ekonomik gelişmelerden, uygulanan para politikalarından önemli ölçüde etkilenen Türk bankacılık sektörünün, sağlam sermaye yapısı ve aktif kalitesiyle 2014 yılında ekonomik büyüme ile paralel bir büyüme göstermesi, KOBİ ve tüketici kredilerindeki artışın devam etmesi beklenmektedir.

Geleceğe bakarken;

- rekabetin yoğunlaşacağı
 - iş ortamının derinleşeceğini ve yeni boyutlar kazanacağı
 - teknolojinin hakimiyetinin ve kullanımının daha da artacağı
 - yenilikçiliğin ve farklılaşmanın belirleyici olacağı
- düşünülmektedir.

9. KÂR TAHMİNLERİ VE BEKLENTİLERİ YOKTUR.

10. YÖNETİM VE ORGANİZASYON YAPISINA İLİŞKİN BİLGİLER

10.1. İhraçcının genel organizasyon şeması:

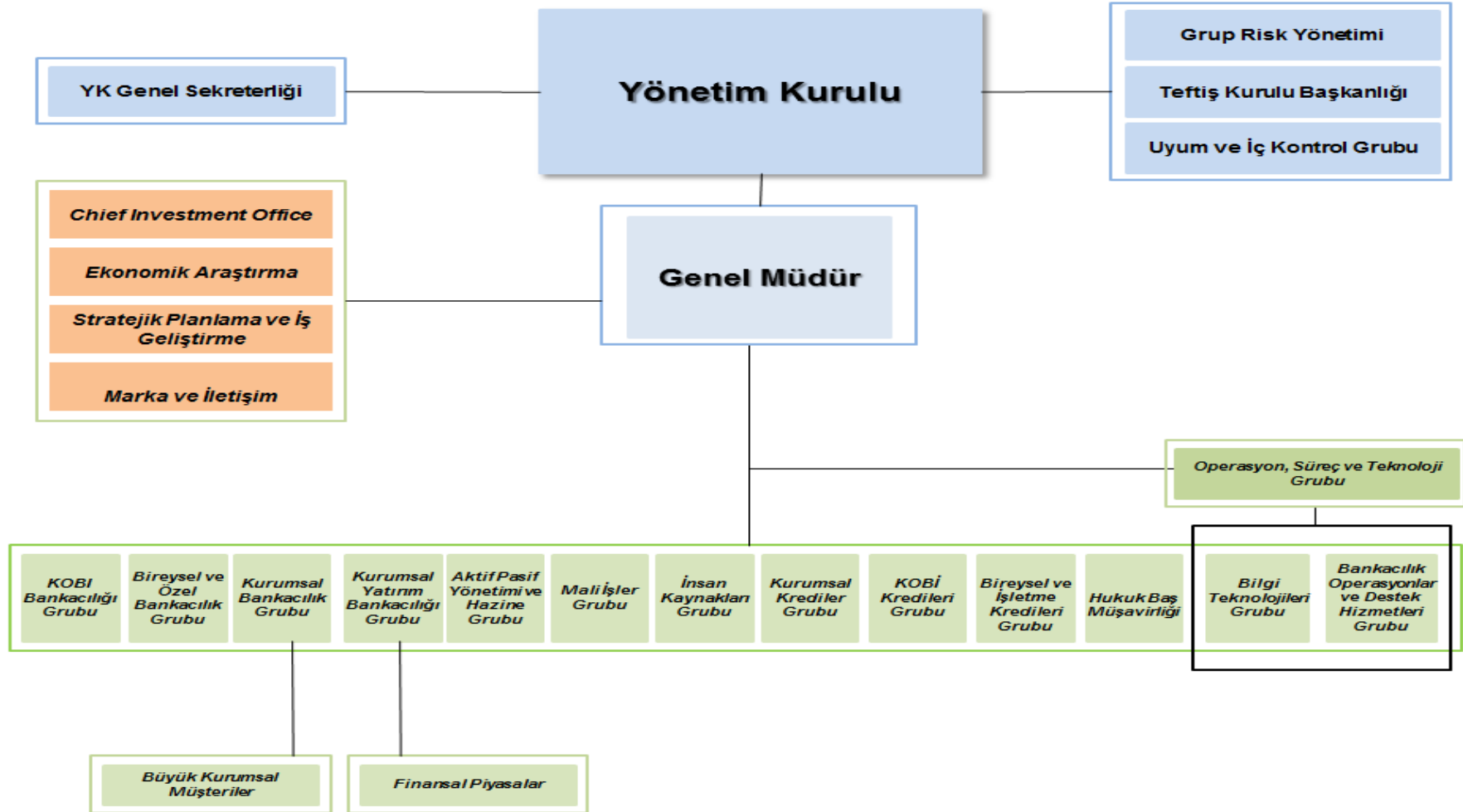

10.2. İdari yapı:

10.2.1. İhraççının yönetim kurulu üyeleri hakkında bilgi:

TEB'in ana sözleşmesi uyarınca; Yönetim Kurulu, biri Genel Müdür olmak üzere Türk Ticaret Kanunu, Sermaye Piyasası Mevzuatı ve Bankacılık Kanunu'nun aradığı şartları haiz adaylar arasından Genel Kurulca seçilen ondört (14) üyeden teşekkül eder. Genel Müdür, bulunmadığı hallerde vekili Yönetim Kurulu'nun tabii üyesidir. Yönetim Kurulu üyesi olan Genel Müdür veya vekilinin tabii üyelikleri bu görevde buldukları sürece devam eder. Şirket Genel Müdürlüğü ile Yönetim Kurulu Başkanlığı aynı kişide birleşemez. Yönetim Kurulunda görev alacak bağımsız üyelerin nitelikleri ve asgari sayısı Sermaye Piyasası Kurulu'nun kurumsal yönetime ilişkin düzenlemelerine göre tespit edilir.

Yönetim Kurulu işlerin gerektirdiği sıklıkta toplanır. Yönetim Kurulu başkanı veya başkan vekili kendi inisiyatifleri ile verecekleri karar üzerine Yönetim Kurulu'nu toplantıya davet edebilirler. Her Yönetim Kurulu üyesi Başkandan, Yönetim Kurulunu toplantıya çağırmasını yazılı olarak isteyebilir. Toplantılar Şirket merkezinde veya yurt içinde veya yurt dışında yapılabilir. Toplantı nisabı en az onbir (11) üyenin katılımı ile sağlanır. Kararlar en az onbir (11) üyenin olumlu oyu ile alınır.

Yönetim Kurulu üyelerinden her birinin iş adresi TEB Kampüs C ve D Blok, Saray Mahallesi, Sokullu Caddesi, No: 7A-7B Ümraniye 34768 İSTANBUL'dur.

Yönetim Kurulu aşağıdaki kişilerden oluşmaktadır:

Adı Soyadı	Görevi
Yavuz CANEVİ	Yönetim Kurulu Başkanı
Dr. Akın AKBAYGİL	Yönetim Kurulu Başkan Vekili (Denetim Komitesi Başkan Vekili ve Bağımsız Yönetim Kurulu üyesi)
Jean Paul SABET	Yönetim Kurulu Başkan Vekili
Ümit LEBLEBİCİ	Yönetim Kurulu Üyesi ve Genel Müdür
Sabri DAVAZ	Üye (Denetim Komitesi Üyesi)
Jean-Milan Charles Dominique GIVADINOVITCH	Üye (Denetim Komitesi Başkanı ve Bağımsız Yönetim Kurulu üyesi)
Ayşe AŞARDAĞ	Üye
Yvan L.A.M. DE COCK	Üye (Denetim Komitesi Üyesi)
Alain Georges Auguste FONTENEAU	Üye
Jacques Roger Jean Marie RININO	Üye
Musa ERDEN	Üye
Henri Simon Andre FOCH	Üye
Alain KOKOCINSKI	Üye (Bağımsız Yönetim Kurulu üyesi)
Dr. İsmail YANIK	Üye (Bağımsız Yönetim Kurulu üyesi)

Adı Soyadı	Görevi	Son 5 Yılda İhraçıda Üstlendiği Görevler	Görev Süresi / Kalan Görev Süresi	Sermaye Payı	
				(TL)	(%)
Yavuz CANEVİ	Başkan	* 1996'dan bu yana TEB Yönetim Kurulu Başkanı	1 Yıl/ 2015 yılı içerisinde yapılacak Genel Kurul Toplantı Tarihine kadar	28.83	0.00
Dr. Akın AKBAYGİL	Başkan Vekili	*2008'den bu yana TEB - Denetim Komitesi Başkan Vekili, * 1988'den bu yana TEB - Yönetim Kurulu Başkan Vekili *Mart 2013'den bu yana TEB Bağımsız Yönetim Kurulu Üyesi	1 Yıl/2015 yılı içerisinde yapılacak Genel Kurul Toplantı Tarihine kadar	46.36	0.00
Jean-Paul SABET	Başkan Vekili	*2010'dan bu yana TEB - Yönetim Kurulu Başkan Vekili * Ekim 2010 – Aralık 2010 TEB A.Ş. – Denetim Komitesi Üyesi	1 Yıl/ 2015 yılı içerisinde yapılacak Genel Kurul Toplantı Tarihine kadar	-	-
Ümit LEBLEBİCİ	Doğal Üye- Genel Müdür	* Eylül 2013'den bu yana TEB – Genel Müdür ve Yönetim Kurulu Üyesi, * Şubat 2013-Eylül 2013 TEB – Genel Müdür Vekili, * 2002-2013 TEB – Genel Müdür Yardımcısı, Aktif Pasif Yönetimi ve Hazine Grubu.	1 Yıl/ 2015 yılı içerisinde yapılacak Genel Kurul Toplantı Tarihine kadar	-	-
Sabri DAVAZ	Üye	* Mart 2012'den bu yana TEB - Yönetim Kurulu Üyesi *Şubat 2013'den bu yana TEB Denetim Komitesi Üyesi	1 Yıl/ 2015 yılı içerisinde yapılacak Gen. Kurul Toplantı Tarihine kadar	-	-

Jean Milan Charles Dominique GIVADINO- VITCH	Üye	*Mart 2013'den bu yana TEB A.Ş. Bağımsız Yönetim Kurulu Üyesi *2010'dan bu yana TEB - Yönetim Kurulu Üyesi ve Denetim Komitesi Başkanı * 2009-2010 TEB - Grup Risk Yönetimi Başkanı,	1 Yıl/2015 yılı içerisinde yapılacak Genel Kurul Toplantı Tarihine kadar	-	-
----------------------------------------------------------	-----	--------------------------------------------------------------------------------------------------------------------------------------------------------------------------------------------	--------------------------------------------------------------------------	---	---

Ayşe AŞARDAĞ	Üye	*2010'dan bu yana TEB - Yönetim Kurulu Üyesi, *2001- 2010 TEB A.Ş. Denetçi	1 Yıl/2015 yılı içerisinde yapılacak Genel Kurul Toplantı Tarihine kadar	38.05	0.00
Yvan L.A.M. DE COCK	Üye	*Aralık 2012'den bu yana TEB - Yönetim Kurulu Üyesi *2006-2011 (TEB ile 2011 yılında devir suretiyle birleşen) Fortis Bank A.Ş. CEO. *Şubat 2013'den bu yana TEB Denetim Komitesi Üyesi	1 yıl/2015 yılı içerisinde yapılacak Gen. Kurul Toplantı Tarihine kadar	-	-
Alain Georges Auguste FONTENEAU	Üye	*2011'den bu yana TEB - Yönetim Kurulu Üyesi	1 Yıl/2015 yılı içerisinde yapılacak Genel Kurul Toplantı Tarihine kadar	-	-
Jacques Roger Jean Marie RININO	Üye	*2014 Mart'tan bu yana TEB Yönetim Kurulu Üyesi.	1 Yıl/2015 yılı içerisinde yapılacak Genel Kurul Toplantı Tarihine kadar	-	-
Musa ERDEN	Üye	*Mart 2013'den bu yana TEB - Yönetim Kurulu Üyesi, * Mart 2012-Mart2013 TEB - Yönetim Kurulu Danışmanı, * Mart 2008-Mart 2012 TEB A.Ş. Yönetim Kurulu Üyesi * Şubat 2005-Mart 2006 TEB A.Ş., Denetçi	1 Yıl/2015 yılı içerisinde yapılacak Genel Kurul Toplantı Tarihine kadar	-	-

Henri Simon Andre FOCH	Üye	*Mart 2013'den bu yana TEB - Yönetim Kurulu Üyesi,	1 Yıl/2015 yılı içerisinde yapılacak Genel Kurul Toplantı Tarihine kadar	-	-
Alain KOKOCINSKI	Üye	*Mart 2013'den bu yana TEB - Yönetim Kurulu Üyesi (Bağımsız Üye)	1 Yıl/2015 yılı içerisinde yapılacak Genel Kurul Toplantı Tarihine kadar	-	-
Dr. İsmail YANIK	Üye	*Mart 2013'den bu yana TEB - Yönetim Kurulu Üyesi (Bağımsız Üye)	1 Yıl/2015 yılı içerisinde yapılacak Genel Kurul Toplantı Tarihine kadar	-	-

10.2.2. Yönetimde söz sahibi olan personel hakkında bilgi:

Adı Soyadı	Görevi	İş Adresi	Son 5 Yılda İhraçıda Üstlendiği Görevler	Sermaye Payı	
				(TL)	(%)
Ümit Leblebici	Genel Müdür	TEB Kampüs C ve D Blok, Saray Mahallesi, Sokullu Caddesi, No: 7A-7B Ümraniye 34768 İSTANBUL	* Eylül 2013'den bu yana TEB – Genel Müdür * Şubat 2013-Ağustos 2013 TEB Genel Müdür Vekili, *2002- 2013 TEB - Genel Müdür Yardımcısı, Aktif Pasif Yönetimi ve Hazine Grubu.	-	-

Nilsen Altıntaş	Genel Müdür Yardımcısı. İnsan Kaynakları Grubu	TEB Kampüs C ve D Blok, Saray Mahallesi, Sokullu Caddesi, No: 7A-7B Ümraniye 34768 İSTANBUL	* 2005'ten bu yana TEB - Genel Müdür Yardımcısı - İnsan Kaynakları Grubu.	-	-
Melis Coşan Baban	Genel Müdür Yardımcısı. Hukuk Baş Müşavirliği	TEB Kampüs C ve D Blok, Saray Mahallesi, Sokullu Caddesi, No: 7A-7B Ümraniye 34768 İSTANBUL	*2008'den bu yana TEB - Genel Müdür Yardımcısı - Hukuk Baş Müşavirliği, *2005'ten bu yana TEB - Hukuk Başmüsaviri, Yönetim Kurulu Sekreteri,	-	-

Turgut Boz	Kıdemli Genel Müdür Yardımcısı-KOBİ Bankacılığı Grubu ve Genel Müdür Vekili	TEB Kampüs C ve D Blok, Saray Mahallesi, Sokullu Caddesi, No: 7A-7B Ümraniye 34768 İSTANBUL	* 23.10.2013'den bu yana TEB Kıdemli Genel Müdür Yrd. ve Genel Müdür Vekili *2003-21.10.2013 Teb A.Ş Genel Müdür Yrd. -Kobi Bankacılığı	-	-
Levent Çelebioğlu	Genel Müdür Yardımcısı-Kurumsal Bankacılık Grubu	TEB Kampüs C ve D Blok, Saray Mahallesi, Sokullu Caddesi, No: 7A-7B Ümraniye 34768 İSTANBUL	*2004'den bu yana TEB - Genel Müdür Yardımcısı Kurumsal Bankacılık Grubu	-	-
Mustafa Aşkın Dolayır	Genel Müdür Yardımcısı. Mali İşler Grubu	TEB Kampüs C ve D Blok, Saray Mahallesi, Sokullu Caddesi, No: 7A-7B Ümraniye 34768 İSTANBUL	*2008'den bu yana TEB - Genel Müdür Yardımcısı Mali İşler Grubu	-	-
Gökhan Mendi	Kıdemli Genel Müdür Yardımcısı-Bireysel ve Özel Bankacılık Grubu	TEB Kampüs C ve D Blok, Saray Mahallesi, Sokullu Caddesi, No: 7A-7B Ümraniye 34768 İSTANBUL	* 21.10.2013'den bu yana TEB Kıdemli Genel Müdür Yardımcısı-Bireysel ve Özel Bankacılık *2011-21.10.2013 TEB - Genel Müdür Yardımcısı- Bireysel ve Özel Bankacılık, *2007-2011 Fortis Bank A.Ş. Yönetim Kurulu Üyesi, Perakende Bankacılık Başkanı,	-	-
Osman Durmuş	Genel Müdür Yardımcısı. Bireysel ve İşletme Kredileri Grubu	TEB Kampüs C ve D Blok, Saray Mahallesi, Sokullu Caddesi, No: 7A-7B Ümraniye 34768 İSTANBUL /	*2008'den bu yana TEB - Genel Müdür Yardımcısı, Bireysel ve İşletme Kredileri Grubu	-	-
Gökhan Özdil	Genel Müdür Yardımcısı Kurumsal Krediler Grubu	TEB Kampüs C ve D Blok, Saray Mahallesi, Sokullu Caddesi, No: 7A-7B Ümraniye 34768 İSTANBUL	* 2011'den bu yana TEB - Genel Müdür Yardımcısı - Kurumsal Krediler Grubu, *2008 – 2011 Fortis Bank A.Ş. Kurumsal ve Ticari Bankacılık Krediler - Genel Müdür Yardımcısı	-	-
Kubilay Güler	Genel Müdür Yardımcısı, Bankacılık Operasyonlar ve Destek Hizmetleri Grubu	TEB Kampüs C ve D Blok, Saray Mahallesi, Sokullu Caddesi, No: 7A-7B Ümraniye 34768 İSTANBUL	* Ekim 2012'den bu yana TEB - Genel Müdür Yardımcısı, Bankacılık Operasyonlar ve Destek Hizmetleri Grubu	8,210.00	0.00

Nuri Tuncalı	Genel Müdür Yardımcısı. Kobi Kredileri Grubu	TEB Kampüs C ve D Blok, Saray Mahallesi, Sokullu Caddesi, No: 7A-7B Ümraniye 34768 İSTANBUL	*2008'den bu yana TEB - Genel Müdür Yardımcısı - KOBİ Kurumsal ve Ticari Krediler Grubu, *2001-2008 TEB - Genel Müdür Yardımcısı - Kredi Tahsis ve Mali Analiz Grubu.	8,889.611	0.00
Mehmet Ali Cer	Genel Müdür Yardımcısı. Bilgi Teknolojileri Grubu	TEB Kampüs C ve D Blok, Saray Mahallesi, Sokullu Caddesi, No: 7A-7B Ümraniye 34768 İSTANBUL	*2011'den bu yana TEB - Bilgi Teknolojileri Genel Müdür Yardımcısı, * Şubat 2011 – Kasım 2011 TEB - Altyapı Yönetimi Grup Direktörü, * 2010-2011 Fortis Bank A.Ş. Bilgi Teknolojileri Direktörü, * 2000-2010 TEB - Altyapı Yönetimi Direktörü.	-	-
Akil Özçay	Genel Müdür Yardımcısı Finansal Piyasalar Grubu	TEB Kampüs C ve D Blok, Saray Mahallesi, Sokullu Caddesi, No: 7A-7B Ümraniye 34768 İSTANBUL	* 2011'den bu yana TEB - Finansal Piyasalar Genel Müdür Yardımcısı, * 2008-2011 TEB - Genel Müdür Başkanlığı	-	-
Philippe Bernard DUMEL	Genel Müdür Yardımcısı Operasyon, Süreç ve Teknoloji Grubu	TEB Kampüs C ve D Blok, Saray Mahallesi, Sokullu Caddesi, No: 7A-7B Ümraniye 34768 İSTANBUL	* Şubat 2013'den bu yana TEB – Genel Müdür Yardımcısı, Operasyon, Süreç ve Teknoloji Grubu, *2010-2012 TEB – Entegrasyon Takımı Başkanı	-	-
Biol DEPER	Uyum ve İç Kontrol Grubu Başkanı - Tüketici İlişkileri Koordinasyon Görevlisi	TEB Kampüs C ve D Blok, Saray Mahallesi, Sokullu Caddesi, No: 7A-7B Ümraniye 34768 İSTANBUL	* Eylül 2013'den bu yana TEB - Tüketici İlişkileri Koordinasyon Görevlisi * 12 Aralık 2012'den bu yana TEB - Uyum ve İç Kontrol Grubu Başkanı, *Nisan 2009 – Aralık 2012 TEB - Bankacılık Mevzuatı Direktörü, *Ocak 2006- Mart 2009 TEB - Bankacılık Mevzuatı Müdürü		
Hakan Tıraşın	Teftiş Kurulu Başkanı	TEB Kampüs C ve D Blok, Saray Mahallesi, Sokullu Caddesi, No: 7A-7B Ümraniye 34768 İSTANBUL	*2006'dan bu yana TEB -Teftiş Kurulu Başkanı.	-	-
Eric Patrice Paul Josserand	Genel Müdür Yardımcısı, Kurumsal Yatırım Bankacılığı Grubu	TEB Kampüs C ve D Blok, Saray Mahallesi, Sokullu Caddesi, No: 7A-7B Ümraniye 34768 İSTANBUL	* 29 Kasım 2013'den bu yana TEB Genel Müdür Yardımcısı, Kurumsal Yatırım Bankacılığı	-	-

Ömer Abidin Yenidoğan	Kurumsal Yatırım Bankacılığı Grup Başkan Vekili (Genel Müdür Yardımcısı)	TEB Kampüs C ve D Blok, Saray Mahallesi, Sokullu Caddesi, No: 7A-7B Ümraniye 34768 İSTANBUL	*22.10.2014'dan bu yana TEB - Kurumsal Yatırım Bankacılığı Grup Başkan Vekili (Genel Müdür Yardımcısı) 05.2003-08.2014 TEB Portföy Yönetimi A.Ş. Genel Müdür		
Pascal Alfred J. Gilliard	Grup Risk Yönetimi Başkanı	TEB Kampüs C ve D Blok, Saray Mahallesi, Sokullu Caddesi, No: 7A-7B Ümraniye 34768 İSTANBUL	*22.10.2014'dan bu yana TEB Grup Risk Yönetimi Başkanı 11/1990 – 01/2010 BNP Paris Fortis Global Head Of FIG 02/2010 – 07/2014 BNP PARIBAS Head of Risk Corporate France		

(*) 14 Şubat 2011 tarihinde devir suretiyle TEB ile birleşen Fortis Bank A.Ş.'deki görevleri de verilmiştir.

(**)MKK tarafından "RP284 - İhraççı Pay Sahipleri Raporu" 04.07.2013 tarihi itibarıyla ihraççı üye kuruluşların kullanımından kaldırılmıştır. Bu sebeple, Faaliyet Raporunda yer alan genel müdür yardımcılarının Banka sermayesinde sahip oldukları paylara ilişkin bilgiler kendi beyanlarına dayanmaktadır.

31.10.2014 tarihi itibarıyla Yönetim Kurulu Üyelerinin ihraççı dışında yürüttükleri görevleri aşağıdaki tabloda verilmektedir:

Adı Soyadı	İhraççı Dışında Üstlendiği Görevler
Yavuz Canevi	*2001'den bu yana DEIK Hollanda Yönetim Kurulu Üyesi *1996'dan bu yana IKV Yönetim Kurulu Üyesi *1989'dan bu yana FNSS Savunma Sistemleri A.Ş. Yönetim Kurulu Başkanı *1997'den bu yana TUSİAD Yüksek İşişare Kurulu Üyesi
Dr. Akın Akbaygil	*2003'ten bu yana TEB Holding A.Ş., Genel Müdür *2005'ten bu yana TEB Factoring A.Ş., Yönetim Kurulu Başkanı, TEB Holding A.Ş. Yönetim Kurulu Üyesi
Ümit Leblebici	*2012'den bu yana TEB Portföy Yönetimi A.Ş. Yönetim Kurulu Başkanı
Jean-Paul Sabet	*Nisan 2013 J.S.C UKRSIBBANK Yönetim Kurulu Üyesi *Nisan 2013 BNP PARIBAS BANK POLSKA S.A. Yönetim Kurulu Başkanı *2011'den bu yana BNP Paribas Yatırımlar Holding Anonim Şirketi, Yönetim Kurulu Başkanı *2011'den bu yana BNP Paribas Fortis Yatırımlar Holding Anonim Şirketi, Yönetim Kurulu Üyesi *2010'dan bu yana TEB Holding A.Ş. Yönetim Kurulu Üyesi, BNP Paribas Uluslararası Bireysel Bankacılık Türkiye BNL Banca Nazionale del Lavoro, İtalya Yönetim Kurulu Üyesi *1988'den bu yana LDC Mütevelli Heyeti
Alain Georges Auguste Fonteneau	*1995'den bu yana Bireysel Bankacılık, Mali İşler, CFO, Gelişmekte olan Piyasalar, BNP Paribas Grup *Nisan 2009'dan bu yana BMCI Fas, Denetim Kurulu Üyesi *Ekim 2009'dan bu yana UKRSIBBANK, Ukrayna, Denetim Kurulu Üyesi

Jean Milan Givadinovitch	*03/2010'den bu yana TEB Yatırım Menkul Değerler A.Ş. Yönetim Kurulu Üyesi *2008'den bu yana TEB Faktoring A.Ş. * 2009'dan bu yana TEB Portföy Yönetimi A.Ş., Yönetim Kurulu Üyesi * 2010'dan bu yana The Economy Bank N.V. Yönetim Kurulu Üyesi *2011 Temmuz'dan bu yana BNPP Yatırımlar Holding A.Ş. Yönetim Kurulu Üyesi *2011 Temmuz'dan bu yana BNP Paribas Fortis Yatırımlar Holding A.Ş. Yönetim Kurulu Üyesi
Ayşe Aşardağ	*Ağustos 2012 Ekonomi Yatırımlar Ltd. Yönetim Kurulu Üyesi *03/2012'den bu yana TEB Yatırım Menkul Değerler A.Ş. Yönetim Kurulu Başkan Vekili *06/2013'den bu yana TEB Finansman A.Ş. Yönetim Kurulu Başkan Vekili *2011'den bu yana TEB Faktoring A.Ş. Yönetim Kurulu Üyesi TEB Portföy Yönetimi A.Ş. Yönetim Kurulu Üyesi The Economy Bank NV Yönetim Kurulu Üyesi *2009'dan bu yana TEB Sh. A Yönetim Kurulu Üyesi *2001'den bu yana TEB Holding A.Ş., Bütçe ve Mali Kontrol Koordinatörü
Yvan L.A.M. De Cock	*2013 Mayıs'tan bu yana BNPP Yatırımlar Holding A.Ş. Yönetim Kurulu Üyesi *2013 Mayıs'tan bu yana BNP Paribas Fortis Yatırımlar Holding A.Ş. Yönetim Kurulu Üyesi * Ocak 2012 BNP PARIBAS FORTIS FAKTORING Direktör *Mart 2011 Fortis Private Equity Belgium Direktör *2011'den bu yana BNP Paribas Fortis, Kurumsal ve Kamu Bankacılığı Başkanı
Sabri Davaz	*2013'ten bu yana TEB Sh.A Yönetim Kurulu Üyesi *2011'den bu yana TEB Holding A.Ş. Yönetim Kurulu Başkanı Baş Danışmanı
Jacques Roger Jean Marie Rinino	*2001'den bu yana BNP Paribas, Risk Bölüm Başkanı, Uluslararası Bireysel Bankacılık
Musa Erden	*2011'den bu yana TEB Faktoring A.Ş. Yönetim Kurulu Başkan Vekili *2010'dan bu yana TEB Sh.A Yönetim Kurulu Başkanı, BNP Paribas Finansal Kiralama A.Ş. Yönetim Kurulu Üyesi
Henri Simon Andre Foch	*2011'den bu yana BNP Paribas, Sabit Getirili Menkul Kıymetler Grup Başkan Vekili, Denetim Kurulu Üyesi * Ocak 2011 BNPP ZAO Denetim Kurulu Üyesi
Alain Kokocinski	*2011 Kasım'dan bu yana BNP Paribas Yatırım Ortaklığı, Direktör, Belçika *2011 Haziran'dan bu yana BNP Paribas Yatırım Ortaklığı, Denetim Komitesi Başkanı, Paris *2011 Mayıs'tan bu yana BNP Paribas Yatırım Ortaklığı, Direktör, Paris

10.3. Son 5 yılda, ihraççının yönetim kurulu üyeleri ile yönetimde yetkili olan personelden alınan, ilgili kişiler hakkında sermaye piyasası mevzuatı, 5411 sayılı Bankacılık Kanunu ve/veya Türk Ceza Kanununun 53 üncü maddesinde belirtilen süreler geçmiş olsa bile; kasten işlenen bir suçtan dolayı beş yıl veya daha fazla süreyle hapis cezasına ya da zimmet, irtikâp, rüşvet, hırsızlık, dolandırıcılık, sahtecilik, güveni kötüye kullanma, hileli iflas, ihaleye fesat karıştırma, verileri yok etme veya değiştirme, banka veya kredi kartlarının kötüye kullanılması, kaçakçılık, vergi kaçakçılığı veya haksız mal edinme suçlarından dolayı alınmış cezai kovuşturma ve/veya hükümlülüğünün ve ortaklık işleri ile ilgili olarak taraf olunan dava konusu hukuki uyumsuzluk ve/veya kesinleşmiş hüküm bulunup bulunmadığına dair bilgi:

Yönetim kurulu üyeleri ile üst yönetimde bulunan kişiler hakkında sermaye piyasası mevzuatı, 19/10/2005 tarihli ve 5411 sayılı Bankacılık Kanunu ve/veya 26/9/2004 tarihli ve 5237 sayılı Türk Ceza Kanununun 53 üncü maddesinde belirtilen süreler geçmiş olsa bile kasten işlenen bir suçtan dolayı beş yıl veya daha fazla süreyle hapis cezasına ya da zimmet, irtikâp, rüşvet, hırsızlık, dolandırıcılık, sahtecilik, güveni kötüye kullanma, hileli iflas, ihaleye fesat karıştırma, verileri yok etme veya değiştirme, banka veya kredi kartlarının kötüye kullanılması, kaçakçılık, vergi kaçakçılığı veya haksız mal edinme suçlarından dolayı alınmış cezai kovuşturma ve/veya hükümlülük ve ortaklık işleri ile ilgili olarak taraf olunan dava konusu hukuki uyumsuzluk ve/veya kesinleşmiş hüküm bulunmamaktadır.

10.4. Yönetim kurulu üyeleri ile yönetimde söz sahibi personelin ihraççıya karşı görevleri ile şahsi çıkarları veya diğer görevleri arasında bulunan olası çıkar çatışmaları hakkında bilgi:

YOKTUR.

11. YÖNETİM KURULU UYGULAMALARI

11.1. İhraççının denetimden sorumlu komite üyeleri ile diğer komite üyelerinin adı, soyadı ve bu komitelerin görev tanımları:

Denetim Komitesi

Ad Soyad	Görevi	İş Adresi
Jean-Milan Charles Dominique GIVADINOVITCH	Başkan	TEB Kampüs C ve D Blok, Saray Mahallesi, Sokullu Caddesi, No: 7A-7B Ümraniye 34768 İSTANBUL
Dr. Akın AKBAYGİL	Başkan Vekili	TEB Kampüs C ve D Blok, Saray Mahallesi, Sokullu Caddesi, No: 7A-7B Ümraniye 34768 İSTANBUL
Yvan L.A.M. DE COCK	Üye	TEB Kampüs C ve D Blok, Saray Mahallesi, Sokullu Caddesi, No: 7A-7B Ümraniye 34768 İSTANBUL
Sabri DAVAZ	Üye	TEB Kampüs C ve D Blok, Saray Mahallesi, Sokullu Caddesi, No: 7A-7B Ümraniye 34768 İSTANBUL
Ayşe AŞARDAĞ(Yönetim Kurulu Üyesi) Uyum ve İç Kontrol Grubu Başkanı Grup Risk Yönetimi Başkanı Teftiş Kurulu Başkanı Hukuk Baş Müşaviri, Yönetim Kurulu Genel Sekreteri	Sürekli Katılımcılar	

Mali İşler GMY		
Uyum ve İç Kontrol Grubu Başkanı	Komite Sekreteri	

Denetim Komitesinin Yetki ve Sorumlulukları

- İç kontrol, iç denetim ve risk yönetimine ilişkin TEB A.Ş. Grubu iç politika ve uygulama usullerinin onaylanması ve akabinde Yönetim Kurulu'na çıkarılması, TEB A.Ş. Grubu uygulamalarının Bankaların İç Sistemleri Hakkında Yönetmelikte ("Yönetmelik") yer alan hükümlere ve onaylanan TEB A.Ş. Grubu iç politika ve uygulama usullerine uygun şekilde gerçekleştirilmesi hususunun gözetilmesi ve gerekli görülen önlemler konusunda Yönetim Kurulu'na önerilerde bulunulması,
- İç sistemler kapsamındaki birimlerin personelinin doğrudan kendisine ulaşabilmesini sağlayacak iletişim kanallarının oluşturulması,
- İç denetim sisteminin TEB A.Ş. Grubu'nun mevcut ve planlanan faaliyetlerini ve bu faaliyetlerden kaynaklanan riskleri kapsayıp kapsamadığının gözetilmesi, Yönetim Kurulu'nun onayıyla yürürlüğe girecek iç denetime ilişkin TEB A.Ş. Grubu iç düzenlemelerinin incelenmesi,
- İç sistemler kapsamındaki birimlerden Denetim Komitesi'ne bağlananların yöneticilerinin seçimine yönelik Yönetim Kurulu'na önerilerde bulunulması, Yönetim Kurulu'nun bunları görevden alması sırasında görüş verilmesi,
- İç sistemlere ilişkin olarak üst düzey yönetimin görüş ve önerilerinin alınması ve bunların değerlendirilmesi,
- TEB A.Ş. Grubu içindeki usulsüzlüklerin doğrudan kendisine veya iç denetim birimine ya da müfettişlere bildirilmesini sağlayacak iletişim kanallarının tesis edilmesinin sağlanması,
- Müfettişlerin görevlerini bağımsız ve tarafsız şekilde yerine getirip getirmediğinin izlenmesi,
- İç denetim planlarının incelenmesi,
- Yönetim Kurulu'na, iç sistemler kapsamındaki birimlerde görev yapacak personelde aranması gereken nitelikler ile ilgili önerilerde bulunulması,
- İç denetim raporlarında tespit edilen hususlar konusunda üst düzey yönetimin ve bunlara bağlı birimlerin aldığı önlemlerin izlenmesi,
- İç sistemler kapsamındaki birimlerde görevli yönetici ve personelin mesleki eğitim düzeyi ve yeterliliğinin değerlendirilmesi,
- TEB A.Ş. Grubu'nun taşıdığı risklerin tespit edilmesi, ölçülmesi, izlenmesi ve kontrol edilmesi için gerekli yöntem, araç ve uygulama usullerinin mevcut olup olmadığının değerlendirilmesi,
- Müfettişler ve TEB A.Ş. Grubu'nun bağımsız denetimini yürüten bağımsız denetim kuruluşunun bağımsız denetçileri ile düzenli aralıklarla yılda dört defadan az olmamak üzere belirlenecek program ve gündemler dahilinde görüşmelerde bulunulması,
- Görev ve sorumlulukları kapsamındaki işlerin gereğine göre yerine getirilmesi, etkinliğinin sağlanması ve geliştirilmesi için ihtiyaç duyulan uygulamalar konusunda ilgili üst düzey yönetimin, risk yönetimi, iç kontrol ve iç denetim birimlerinde çalışan personel ve bağımsız denetim kuruluşunun görüş ve değerlendirmeleri hakkında Yönetim Kurulu'nun bilgilendirilmesi,
- TEB A.Ş. Grubu'nun muhasebe uygulamalarının Kanuna ve ilgili diğer mevzuata uygunluğu kapsamında bağımsız denetim kuruluşunun değerlendirmelerinin gözden geçirilmesi, ilgili üst düzey yönetimin tespit edilen tutarsızlıklar konusundaki açıklamasının alınması,

- Üst düzey yönetim ve bağımsız denetçiler ile birlikte, bağımsız denetimin sonuçlarının, yıllık ve üçer aylık mali tablolar ile bunlara ilişkin dokümanların, bağımsız denetim raporunun değerlendirilmesi ve bağımsız denetçinin tereddüt ettiği diğer konuların çözüme kavuşturulması,
- TEB A.Ş. Grubu'nun sözleşme imzalayacağı derecelendirme kuruluşları, bilgi sistemleri denetimi yapanlar da dahil olmak üzere bağımsız denetim kuruluşları ve değerlendirme kuruluşları ile bunların yönetim kurulu başkan ve üyeleri, denetçileri, yöneticileri ve çalışanlarının TEB A.Ş. Grubu ile ilişkili faaliyetlerinde bağımsızlığının ve tahsis edilen kaynakların yeterliliğinin değerlendirilmesi, değerlendirmelerin bir rapor ile Yönetim Kurulu'na sunulması, hizmet alınması halinde de sözleşme süresince, üç aydan fazla olmamak üzere, düzenli bir şekilde bu işlemlerin tekrarlanması,
- TEB A.Ş. Grubu'nun alacağı destek hizmetine ilişkin risk analizi ve teknik yeterlilik raporu onayı dahil, risk değerlendirmesinin yapılması, değerlendirmelerin bir rapor halinde Yönetim Kurulu'na sunulması, hizmet alınması halinde de sözleşme süresince, üç aydan fazla olmamak üzere, düzenli bir şekilde bu işlemlerin tekrarlanması ve ayrıca, destek hizmeti kuruluşunun sağladığı hizmetlerin yeterliliğinin izlenmesi,
- TEB A.Ş. Grubu'nun finansal raporlarının gerçek ve yansıtılması gereken tüm bilgileri kapsayıp kapsamadığının, Kanuna ve ilgili diğer mevzuata uygun olarak hazırlanıp hazırlanmadığının gözetilmesi, tespit edilen hata ve usulsüzlüklerin düzeltilmesi,
- Finansal raporların, TEB A.Ş. Grubu'nun mali durumunu, yapılan işlerin sonuçlarını ve TEB A.Ş. Grubu'nun nakit akımlarını doğru olarak yansıtıp yansıtmadığı ve Kanunda ve ilgili diğer mevzuatta belirlenen usul ve esaslara uygun olarak hazırlanıp hazırlanmadığı konusunda bağımsız denetçiler ile görüşülmesi,
- Altı aylık dönemi aşmamak kaydıyla, dönem içerisinde icra ettiği faaliyetlerin ve bu faaliyetlerin sonuçlarının Yönetim Kurulu'na raporlanması, raporda TEB A.Ş. Grubu'nda alınması gereken önlemlere, yapılmasına ihtiyaç duyulan uygulamalara ve TEB A.Ş. Grubu'nun faaliyetlerinin güven içinde sürdürülmesi bakımından önemli gördüğü diğer hususlara ilişkin görüşlere yer verilmesi,
- Kredi açma yetkisini haiz olanların, kendileri ile eş ve velâyeti altındaki çocuklarının veya bunlarla risk grubu oluşturan diğer gerçek ve tüzel kişilerin taraf olduğu kredi işlemlerine ilişkin değerlendirme ve karar verme aşamalarında yer alıp almadığının takip edilmesi ve bu hususların kendilerine bildirilmesini sağlayacak iletişim kanallarının oluşturulması,
- İç kontrol, iç denetim, risk yönetimi ve uyum faaliyet raporlarının 3'er aylık dönemler itibarıyla incelenmesi,
- Piyasa koşullarındaki potansiyel değişmelerin belirlenmesi ve bunlar için gerekli tedbirlerin alınabilmesi amacıyla stres testi sonuçlarının gözden geçirilmesi,
- Yukarıda belirtilenler dışında Yönetim Kurulu'na intikal ettirilecek konulardan uygun görülenlerin ön incelemesinin yapılması,

Komite, özellikle aşağıda belirtilen riskleri dikkate alacaktır:

- kredi ve karşı taraf riski: karşı tarafın temerrüdü,
- piyasa ve likidite riski: piyasa fiyatındaki dalgalanmalar,
- idari risk: operasyonların uygun yürütülmesi (operasyonel risk dahil),
- yasal risk: vergisel, hukuki ve tüm bankacılık mevzuatı ile ilgili düzenlemelere uygunluk,
- muhasebesel risk: düzenlemelere uygunluk ve hesapların doğru ve şeffaf sunumu,
- BT riski: bilgi sistemlerin yeterliliği ve güvenliği,

- insan kaynakları riski: personelin görevsel ve niteliksel yeterliliği,
- itibar ve ticari risk: Grup imajının zedelenmesi.

Kredi Komitesi

Ad Soyad	Görevi	İş Adresi
Dr. Akın AKBAYGİL	Başkan	TEB Kampüs C ve D Blok, Saray Mahallesi, Sokullu Caddesi, No: 7A-7B Ümraniye 34768 İSTANBUL
Jean-Milan Charles Dominique GIVADINOVITCH	Başkan Vekili	TEB Kampüs C ve D Blok, Saray Mahallesi, Sokullu Caddesi, No: 7A-7B Ümraniye 34768 İSTANBUL
Jacques Roger Jean Marie RININO Musa ERDEN Ümit LEBLEBİCİ	Komite Üyeleri	TEB Kampüs C ve D Blok, Saray Mahallesi, Sokullu Caddesi, No: 7A-7B Ümraniye 34768 İSTANBUL
Konusuna göre ilgili işkolları Genel Müdür Yardımcıları	Sürekli Katılımcılar	TEB Kampüs C ve D Blok, Saray Mahallesi, Sokullu Caddesi, No: 7A-7B Ümraniye 34768 İSTANBUL

Kredi Komitesinin Sorumlulukları Görev ve Yetkileri

Kredi Komitesi Bankacılık Düzenleme ve Denetleme Kurulu'nun tayin ve tespit edeceği kurallar çerçevesinde Yönetim Kurulu'nca kendisine devredilen yetki ve limit dahilinde kredi açmaya karar verebilir.

Kurumsal Yönetim Komitesi

Ad Soyad	Görevi	İş Adresi
Dr. Akın AKBAYGİL	Başkan	TEB Kampüs C ve D Blok, Saray Mahallesi, Sokullu Caddesi, No: 7A-7B Ümraniye 34768 İSTANBUL
Yavuz CANEVİ	Başkan Vekili	
Jean Paul SABET Jean Milan Charles Dominique GIVADINOVITCH Yatırımcı İlişkileri ve Kurumsal Yönetim Müdürü	Komite Üyeleri	
Ayşe AŞARDAĞ Sabri DAVAZ Mali İşler Genel Müdür Yardımcısı Teftiş Kurulu Başkanı Uyum ve İç Kontrol Grubu Başkanı Hukuk Baş Müşaviri, Yönetim Kurulu Genel Sekreteri SPK Mevzuatı Koordinatörü	Katılımcılar	
Yatırımcı İlişkileri ve Kurumsal Yönetim Müdürü	Komite Sekreteri	

Kurumsal Yönetim Komitesinin Sorumlulukları, Görev ve Yetkileri

Kurumsal Yönetim Komitesinin görevi şirketin kurumsal yönetim ilkelerine uyumunu izlemek, bu konuda iyileştirme çalışmalarında bulunmak ve yönetim kuruluna öneriler sunmaktır.

Bu çerçevede Kurumsal Yönetim Komitesi;

a- Şirkette kurumsal yönetim ilkelerinin uygulanıp uygulanmadığını, uygulanmıyor ise gerekçesini ve bu prensiplere tam olarak uymama dolayısıyla meydana gelen çıkar çatışmalarını tespit eder ve yönetim kuruluna uygulamaları iyileştirici prensiplerde bulunur.

b- Pay sahipleri ile ilişkiler biriminin çalışmalarını koordine eder.

c- Yönetim kuruluna uygun adayların saptanması, değerlendirilmesi, eğitilmesi ve ödüllendirilmesi konularında şeffaf bir sistemin oluşturulması ve bu hususta politika ve stratejiler belirlenmesi konularında çalışmalar yapar.

d- Yönetim kurulu üyelerinin ve yöneticilerin sayısı konusunda öneriler geliştirir.

e- Yönetim kurulu üyelerinin ve yöneticilerin performans değerlendirmesi, kariyer planlaması ve ödüllendirmesi konusundaki yaklaşım, ilke ve uygulamaları belirler ve gözetimini yapar.

11.2. İhraççının Kurulun kurumsal yönetim ilkeleri karşısındaki durumunun değerlendirilmesi hakkında açıklama:

TEB, SPK'nın II-17.1 sayılı Kurumsal Yönetim Tebliği'nin (II-17.1 sayılı Tebliğ) "Kurumsal Yönetim İlkelerinin Uygulanması" başlıklı 5'inci maddesinin ikinci fıkrası çerçevesinde 2014/1 sayılı SPK'nın Bülteni'nde yer alan "Payları Borsada İşlem Gören Ortaklıkların Kurulumuzun II-17.1 Sayılı Kurumsal Yönetim Tebliği Hükümleri Uyarınca 2014 Yılı İçin Dahil Oldukları Gruplar Hakkında Duyuru" uyarınca, piyasa değeri ve fiili dolaşımdaki paylarının piyasa değeri dikkate alınarak 2014 yılı için üçüncü gruba dahil ortaklık olarak belirlenmiştir.

TEB II-17.1 sayılı Tebliğ ile getirilen kurumsal yönetim ilkelerine tabi olup, söz konusu II-17.1 sayılı Tebliğ'in 6'ncı maddesinde bankalar için öngörülen istisnalar dahilinde uyulması zorunlu kurumsal yönetim ilkelerine uymakla yükümlüdür. TEB, II-17.1 sayılı Tebliğ ekinde yer alan ilkelerin uygulanması zorunlu olanlara tam uyum sağlanmıştır. Zorunlu olmayan ilkelere tam uyum konusunda çalışmalar devam etmekte olup, söz konusu ilkelere tam uyum hedeflenmektedir.

Bankamızın SPK Kurumsal Yönetim İlkelerine uyumu ile ilgili açıklamalarına ve değerlendirmelerine, faaliyet raporu ve internet sayfasında yer alan http://www.teb.com.tr/kurumsalyonetim/kurumsal_yonetim_uyum_raporu.aspx adresinden ulaşılabilir.

12. ANA PAY SAHİPLERİ

12.1. Son genel kurul toplantısı ve son durum itibariyle sermayedeki veya toplam oy hakkı içindeki payları doğrudan veya dolaylı olarak %5 ve fazlası olan gerçek ve tüzel kişiler ayrı olarak gösterilmek kaydıyla ortaklık yapısı:

Tablo:1 Doğrudan Pay Sahipliğine İlişkin Bilgi				
Ortağın; Ticaret Unvanı/ Adı Soyadı	Sermaye Payı / Oy Hakkı			
	Son Genel Kurul Toplantısı (25/03/2014) itibariyle		Son Durum (30/10/2014) itibariyle	
	(TL)	(%)	(TL)	(%)
TEB Holding A.Ş.	1,212,414,499.99	55.00	1,212,414,499.99	55.00
BNPP Yatırımlar Holding A.Ş.	518,342,498.52	23.51	518,342,498.52	23.52
BNP Paribas Fortis Yatırımlar Holding A.Ş.	380,310,500.60	17.25	380,310,500.60	17.25
Halka Arz (*)	92,221,692.79	4.18	-	-
Diğer (*)	1,100,808.10	0.05	93,322,500.89	4.23
TOPLAM	2,204,390,000.00	100.00	2,204,390,000.00	100.00

(*) Ortaklık yapısı MKK tarafından, halka açık kısım ile diğer ayrımı yapılmaksızın izlendiğinden, her iki kalem de "Diğer" başlığı altında izlenmektedir.

Tablo:2 Dolaylı Pay Sahipliğine İlişkin Bilgi				
Ortağın; Ticaret Unvanı/ Adı Soyadı	Sermaye Payı / Oy Hakkı			
	Son Genel Kurul Toplantısı (25/03/2014) itibariyle		Son Durum (30/10/2014) itibariyle	
	(TL)	(%)	(TL)	(%)
Çolakoğlu Grubu Toplam	606,207,250.00	27.50	606,207,250.00	27.50
BNP Paribas Grubu Toplam	1,510,113,601.12	68.50	1,510,113,601.12	68.50

TOPLAM	2,116,320,851.12	96.00	2,116,320,851.12	96.00
---------------	------------------	-------	------------------	-------

12.2. Sermayedeki veya toplam oy hakkı içindeki payları %5 ve fazlası olan gerçek kişi ortakların birbiriyle akrabalık ilişkileri:

Sermayedeki payı %5'in üzerinde olan gerçek kişi ortak yoktur.

12.3. Sermayeyi temsil eden paylar hakkında bilgi:

Grubu	Nama/ Hamiline Olduğu	İmtiyazları (Kimin sahip olduğu. türü)	Bir Payın Nominal Değeri (TL)	Toplam (TL)	Sermayeye Oranı (%)
Yok	Nama	İmtiyaz Yok	1,00	2,204,390,000.00	%100
			TOPLAM	2,204,390,000.00	%100

12.4. İhraççının yönetim hakimiyetine sahip olanların adı, soyadı, ticaret unvanı, yönetim hakimiyetinin kaynağı ve bu gücün kötüye kullanılmasını engellemek için alınan tedbirler:

Bankanın sermayesinin ve oy haklarının (yönetim hakimiyeti) hakimiyetini sağlayan %55'ine TEB Holding A.Ş. sahiptir. Bu gücün kötüye kullanılmasını engellemek için alınan bir tedbir bulunmamaktadır.

TEB Holding'in ortaklık yapısı aşağıda verilmektedir:

ORTAĞIN ADI/UNVANI	SERMAYE PAYI (%)
ÇOLAKOĞLU GRUBU TOPLAM	50.000
Çolakoğlu Ailesi	20.065
Çolakoğlu Metalurji A.Ş.	21.124
Galata Yatırım Holding A.Ş.	8.725
Denak Depoculuk ve Nakliyecilik A.Ş.	0.086
BNP PARIBAS GRUBU TOPLAM	50.000
BNP Paribas Fortis Yatırımlar Holding A.Ş.	50.000
TOPLAM	100.000

12.5. İhraççının yönetim hakimiyetinde değişikliğe yol açabilecek anlaşmalar/düzenlemeler hakkında bilgi

BNP Paribas, SPK'nın yürürlükteki özel durumlara ilişkin düzenlemeleri çerçevesinde, konsolide finansal tablolarında aşağıdaki açıklamanın dipnot olarak belirtildiğini TEB'e teyid etmiştir:

Çolakoğlu Grubu, TEB'i kontrol eden holding şirketi, TEB Holding'deki hisselerini 15 Şubat 2012'den başlamak üzere adil değer üzerinden BNP Paribas grubuna satma opsiyonuna sahiptir. Bu opsiyon, 1 Nisan 2014'den başlamak üzere Çolakoğlu Grubunun eski hisseleri için 1.633 milyon Türk Lirası minimum fiyat içermektedir. Söz konusu anlaşmada herhangi bir değişiklik olmamıştır. (BNP Paribas söz konusu satma opsiyonuna ilişkin olarak muhasebe kayıtlarına göre yaptığı değerlendirme sonuçlarını her dönem konsolide mali tablolarına yansıtılmaktadır.)

Ayrıca BNP Paribas S.A. (Fransa) tarafından KAP'ta 25.04.2014 tarihinde yapılan özel durum açıklaması ile; TEB Grubu şirketlerine ilişkin BNP Paribas Grubu ile Çolakoğlu Grubunun taraf olduğu Hissedarlık Anlaşmasının 20 Aralık 2013 tarihinde tadil edildiği, bu değişikliğin geçerli muhasebe kuralları gereğince, Ulusal Finansal Raporlama Standartı 3-İşletme Birleşmeleri kapsamında 2013 yıl sonu itibariyle TEB Grubu şirketlerin BNP Paribas SA finansal raporlarına tam konsolidasyonunu sağladığı açıklaması yapılmıştır. Söz konusu açıklamada da belirtildiği üzere Hissedarlar Anlaşmasında yapılan değişiklik TEB'in mevcut

hissedarlık yapılarında ve yönetim kontrolünde Sermaye Piyasası Kanunu ve Sermaye Piyasası Kurulu'nun II-26.1 sayılı Pay Alım Teklifi Tebliği ve diğer ilgili tebliğlerinde tanımlanan şekilde bir değişiklik olmamıştır.

13. İHRAÇÇININ FİNANSAL DURUMU VE FAALİYET SONUÇLARI HAKKINDA BİLGİLER

İhraççı bilgi dokümanının bu bölümünde sunulan tüm finansal rakamlar konsolide rakamlardır.

BİLANÇO (BİN TL)	Sınırlı Bağımsız Denetimden Geçmiş	Bağımsız Denetimden Geçmiş	Bağımsız Denetimden Geçmiş
	30.09.2014	31.12.2013	31.12.2012
AKTİF KALEMLER			
NAKİT DEĞERLER VE MERKEZ BANKASI	8,674,330	6,811,612	4,449,400
GERÇEĞE UYGUN DEĞER FARKI K/Z'A YANSITILAN FV (Net)	906,878	1,384,117	639,005
BANKALAR	1,111,604	460,585	1,008,316
PARA PİYASALARINDAN ALACAKLAR	520,312	245	1,700,525
SATILMAYA HAZIR FİNANSAL VARLIKLAR (Net)	4,017,461	4,408,885	4,308,832
KREDİLER VE ALACAKLAR	44,986,275	39,643,348	30,995,588
FAKTÖRİNG ALACAKLARI	1,072,880	1,092,687	754,767
VADEYE KADAR ELDE TUTULACAK YATIRIMLAR (Net)	312,258	292,956	20,416
İŞTİRAKLER (Net)	-	-	-
BİRLİKTE KONTROL EDİLEN ORTAKLIKLAR (İŞ ORTAKLIKLARI) (Net)	5	5	5
KİRALAMA İŞLEMLERİNDEN ALACAKLAR	-	-	-
RİSKTEN KORUNMA AMAÇLI TÜREV FİNANSAL VARLIKLAR	98,957	112,245	16,883
MADDİ DURAN VARLIKLAR (Net)	304,448	332,957	256,273
MADDİ OLMAYAN DURAN VARLIKLAR (Net)	468,711	476,824	446,136
YATIRIM AMAÇLI GAYRİMENKULLER (Net)	-	-	-
VERGİ VARLIĞI	58,400	42,696	138,282
SATIŞ AMAÇLI ELDE TUTULAN VE DURDURULAN FAALİYETLERE İLİŞKİN DURAN VARLIKLAR (Net)	94,018	83,217	61,59
DİĞER AKTİFLER	1,472,311	1,061,877	1,066,082
AKTİF TOPLAMI	64,098,848	56,204,256	45,862,100
PASİF KALEMLER			
MEVDUAT	39,974,478	35,533,146	29,959,934
ALIM SATIM AMAÇLI TÜREV FİNANSAL BORÇLAR	519,897	482,831	234,815
ALINAN KREDİLER	9,531,105	7,982,547	6,010,015
PARA PİYASALARINA BORÇLAR	1,651,570	1,083,153	65,12
İHRAÇ EDİLEN MENKUL KIYMETLER (Net)	597,498	710,276	494,237
MUHTELİF BORÇLAR	1,309,490	1,122,712	888,339
DİĞER YABANCI KAYNAKLAR	1,385,772	912,153	1,156,328
FAKTÖRİNG BORÇLARI	3,838	8,012	3,988
KİRALAMA İŞLEMLERİNDEN BORÇLAR	-	-	-
RİSKTEN KORUNMA AMAÇLI TÜREV	205,544	69,438	168,507

FINANSAL BORÇLAR			
KARŞILIKLAR	930,399	844,431	701,911
VERGİ BORCU	117,174	108,115	141,662
SERMAYE BENZERİ KREDİLER	1,801,655	1,778,323	1,037,480
ÖZKAYNAKLAR	6,070,428	5,569,119	4,999,764
PASİF TOPLAMI	64,098,848	56,204,256	45,862,100

Gelir Tablosu (BİN TL)		Sınırlı Bağımsız Denetimden Geçmiş	Sınırlı Bağımsız Denetimden Geçmiş	Bağımsız Denetimden Geçmiş	Bağımsız Denetimden Geçmiş
GELİR GİDER KALEMLERİ		01.01-30.09.2014	01.01-30.09.2013	01.01-31.12.2013	01.01-31.12.2012
I.	FAİZ GELİRLERİ	3,938,722	3,067,606	4,171,277	4,113,040
1.1	Kredilerden Alınan Faizler	3,509,888	2,733,032	3,705,072	3,550,107
1.2	Zorunlu Karşılıklardan Alınan Faizler	-	-	-	-
1.3	Bankalardan Alınan Faizler	21,515	6,287	8,344	10,976
1.4	Para Piyasası İşlemlerinden Alınan Faizler	11,272	11,153	11,176	49,504
1.5	Menkul Değerlerden Alınan Faizler	320,820	256,169	364,175	405,19
1.5.1	Alım Satım Amaçlı Finansal Varlıklardan	29,235	49,824	63,463	62,927
1.5.2	Satılmaya Hazır Finansal Varlıklardan	269,838	205,682	292,347	341,154
1.5.3	Vadeye Kadar Elde Tutulacak Yatırımlardan	21,747	663	8,365	1,109
1.6	Finansal Kiralama Gelirleri	-	-	-	-
1.7	Diğer Faiz Gelirleri	75,227	60,965	82,510	97,263
II.	FAİZ GİDERLERİ	2,017,864	1,515,814	2,106,816	2,172,965
2.1	Mevduata Verilen Faizler	1,672,058	1,266,653	1,757,158	1,767,110
2.2	Kullanılan Kredilere Verilen Faizler	177,090	169,400	235,124	310,489
2.3	Para Piyasası İşlemlerine Verilen Faizler	108,611	27,091	47,987	42,599
2.4	İhraç Edilen Menkul Kıymetlere Verilen Faizler	39,682	22,945	32,288	37,311
2.5	Diğer Faiz Giderleri	20,423	29,725	34,259	15,456
III.	NET FAİZ GELİRİ (I - II)	1,920,858	1,551,792	2,064,461	1,940,075
IV.	NET ÜCRET VE KOMİSYON GELİRLERİ/GİDERLERİ	679,962	520,056	701,692	581,553
4.1	Alınan Ücret ve Komisyonlar	1,001,580	751,090	1,024,069	915,733
4.2	Verilen Ücret ve Komisyonlar	321,618	231,034	322,377	334,180
V.	TEMETTÜ GELİRLERİ	1,339	1,761	1,761	909
VI.	TİCARİ KÂR / ZARAR (Net)	(242,455)	87,650	66,520	-82,789
VII.	DİĞER FAALİYET GELİRLERİ	155,530	137,422	93,403	90,550
VIII.	FAALİYET GELİRLERİ TOPLAMI (III+IV+V+VI+VII)	2,515,234	2,298,681	2,927,837	2,530,298
IX.	KREDİ VE DİĞER ALACAKLAR DEĞER DÜŞÜŞ KARŞILIĞI (-)	364,333	409,466	407,329	325,529
X.	DİĞER FAALİYET GİDERLERİ (-)	1,491,212	1,287,605	1,775,151	1,566,149
XV.	SÜRDÜRÜLEN FAALİYETLER VERGİ ÖNCESİ K/Z (VIII+....+X)	659,689	601,610	745,357	638,620
XVI.	SÜRDÜRÜLEN FAALİYETLER VERGİ KARŞILIĞI (±)	(143,806)	(146,248)	-174,813	-160,648
XVII.	SÜRDÜRÜLEN FAALİYETLER DÖNEM NET K/Z (XV±XVI)	515,883	455,362	570,544	477,972
XVIII.	DURDURULAN FAALİYETLERDEN GELİRLER	-	-	-	-

XIX.	DURDURULAN FAALİYETLERDEN GİDERLER (-)	-	-	-	-
XX.	DURDURULAN FAALİYETLER VERGİ ÖNCESİ K/Z (XVIII-XIX)	-	-	-	-
XXI.	DURDURULAN FAALİYETLER VERGİ KARŞILIĞI (±)	-	-	-	-
XXII.	DURDURULAN FAALİYETLER DÖNEM NET K/Z (XX±XXI)	-	-	-	-
XXIII.	NET DÖNEM KARI/ZARARI (XVII+XXII)	515,883	455,362	570,544	477,972
	Grubun Kârı/Zararı	515,216	454,116	568,816	476,430
	Azınlık Payları Kârı/Zararı (-)	667	1,246	1,728	1,542

Gösterge Rasyolar	30.09.2014	31.12.2013	31.12.2012
Faiz Getirili Aktifler / Aktif Toplamı	80.61%	82.15%	84.97%
Krediler / Aktif Toplamı	71.23%	71.87%	68.65%
Bireysel Krediler / Toplam Krediler	28.66%	30.,13%	29.75%
Takipteki Krediler Oranı	2.35%	2.33%	2.25%
Vadesiz Mevduat / Toplam Mevduat	15.28%	17.01%	16.07%
Sermaye Yeterliliği Standart Oranı	13.76%	13.99%	14.84%
Ortalama Aktif Karlılığı	1.15%	1.11%	1.11%
Ortalama Özkaynak Karlılığı	12.82%	11.73%	12.15%
Faaliyet Giderleri / Faaliyet Gelirleri	59.29%	60.63%	61.90%

Sermaye Yeterliliği Oranına ilişkin hesaplamalar	
	Cari Dönem 30.09.2014
Çekirdek Sermaye	
Bankanın tasfiyesi halinde alacak hakkı açısından diğer tüm alacaklardan sonra gelen ödenmiş sermaye	2,404,652
Hisse senedi ihraç primleri	2,565
Hisse senedi iptal kârları	-
Yedek akçeler	3,051,739
Türkiye Muhasebe Standartları (TMS) uyarınca özkaynaklara yansıtılan kazançlar	91,991
Kâr	524,713
Net Dönem Kârı	515,216
Geçmiş Yıllar Kârı	9,497
Muhtemel riskler için ayrılan serbest karşılıklar	-
İştirakler, bağlı ortaklıklar ve birlikte kontrol edilen ortaklıklardan bedelsiz olarak edinilen ve dönem kârı içerisinde muhasebeleştirilmeyen hisseler	527
Azınlık payları	5,556
İndirimler Öncesi Çekirdek Sermaye	6,081,743
Çekirdek Sermayeden Yapılacak İndirimler	-
Net dönem zararı ile geçmiş yıllar zararları toplamının yedek akçelerle karşılanamayan kısmı ile TMS uyarınca özkaynaklara yansıtılan kayıplar(-)	60,672
Faaliyet kiralaması geliştirme maliyetleri (-)	65,503
Şerefiye veya diğer maddi olmayan duran varlıklar ve bunlara ilişkin ertelenmiş vergi yükümlülükleri (-)	237,697
Net ertelenmiş vergi varlığı/vergi borcu (-)	-
Kanununun 56 ncı maddesinin dördüncü fıkrasına aykırı olarak edinilen paylar (-)	-
Bankanın kendi çekirdek sermayesine yapmış olduğu doğrudan veya dolaylı yatırımlar (-)	-
Ortaklık paylarının %10 veya daha azına sahip olunan ve konsolide edilmeyen bankalar ve finansal kuruluşların özkaynak unsurlarına yapılan yatırımların net uzun pozisyonları toplamının, bankanın çekirdek sermayesinin %10'nunu aşan kısmı (-)	-
Ortaklık paylarının %10'dan daha fazlasına sahip olunan ve konsolide edilmeyen bankalar ve finansal kuruluşların çekirdek sermaye unsurlarına yapılan yatırımların net uzun pozisyonlarının çekirdek sermayenin %10'nunu aşan kısmı (-)	-
İpotek hizmeti sunma haklarının çekirdek sermayenin %10'nunu aşan kısmı (-)	-
Geçici farklılara dayanan ertelenmiş vergi varlıklarının çekirdek sermayenin %10'nunu aşan kısmı (-)	-
Bankaların Özkaynaklarına İlişkin Yönetmeliğin Geçici 2 nci maddesinin ikinci fıkrası uyarınca çekirdek sermayenin %15'ini aşan tutarlar (-)	-

Ortaklık paylarının %10'dan daha fazlasına sahip olunan ve konsolide edilmeyen bankalar ve finansal kuruluşların çekirdek sermaye unsurlarına yapılan yatırımların net uzun pozisyonlarından kaynaklanan aşım tutarı (-)	-
İpotek hizmeti sunma haklarından kaynaklanan aşım tutarı (-)	-
Geçici farklara dayanan ertelenmiş vergi varlıklarından kaynaklanan aşım tutarı (-)	-
Kurulca belirlenecek diğer kalemler (-)	-
Yeterli ilave ana sermaye veya katkı sermaye bulunmaması halinde çekirdek sermayeden indirim yapılacak tutar (-)	-
Çekirdek Sermayeden Yapılan İndirimler Toplamı	363,872
Çekirdek Sermaye Toplamı	5,717,871
İLAVE ANA SERMAYE	-
Çekirdek sermayeye dahil edilmeyen imtiyazlı paylara tekabül eden sermaye ve bunlara ilişkin ihraç primleri	-
Kurumca uygun görülen borçlanma araçları ve bunlara ilişkin ihraç primleri (1.1.2014 tarihi sonrası ihraç edilenler)	-
Kurumca uygun görülen borçlanma araçları ve bunlara ilişkin ihraç primleri (1.1.2014 tarihi öncesi ihraç edilenler)	227,750
Üçüncü kişilerin ilave ana sermayedeki payları	41
İndirimler Öncesi İlave Ana Sermaye	227,791
İlave Ana Sermayeden Yapılacak İndirimler	-
Bankanın kendi ilave ana sermayesine yapmış olduğu doğrudan veya dolaylı yatırımlar (-)	-
Ortaklık paylarının %10 veya daha azına sahip olunan ve konsolide edilmeyen bankalar ve finansal kuruluşların özkaynak unsurlarına yapılan yatırımların net uzun pozisyonları toplamının, bankanın çekirdek sermayesinin %10'nunu aşan kısmı (-)	-
Ortaklık paylarının %10 veya daha fazlasına sahip olunan ve konsolide edilmeyen bankalar ve finansal kuruluşların ilave ana sermaye ile katkı sermaye unsurlarına yapılan yatırımların net uzun pozisyonları toplamının, bankanın çekirdek sermayesinin %10'nunu aşan kısmı(-)	-
Kurulca belirlenecek diğer kalemler (-)	-
Yeterli katkı sermaye bulunmaması halinde ilave ana sermayeden indirim yapılacak tutar (-)	-
İlave ana sermayeden yapılan indirimler toplamı	-
İlave Ana Sermaye Toplamı	227,791
Ana Sermayeden Yapılacak İndirimler	-
Şerefiye veya diğer maddi olmayan duran varlıklar ve bunlara ilişkin ertelenmiş vergi yükümlülüklerinin Bankaların Özkaynaklarına İlişkin Yönetmeliğin Geçici 2 nci maddesinin birinci fıkrası uyarınca çekirdek sermayeden indirilmeyen kısmı (-)	227,750
Net ertelenmiş vergi varlığı/vergi borcunun Bankaların Özkaynaklarına İlişkin Yönetmeliğin Geçici 2 nci maddesinin birinci fıkrası uyarınca çekirdek sermayeden indirilmeyen kısmı (-)	-
Ana Sermaye Toplamı	5,717,912
KATKI SERMAYE	-
Kurumca uygun görülen borçlanma araçları ve bunlara ilişkin ihraç primleri (1.1.2014 tarihi sonrası ihraç edilen/temin edilenler)	-
Kurumca uygun görülen borçlanma araçları ve bunlara ilişkin ihraç primleri (1.1.2014 tarihi öncesi ihraç edilenler)	1,436,347
Bankanın sermaye artırımlarında kullanılması hissedarlarca taahhüt edilen bankaya rehnedilmiş kaynaklar	-
Genel Karşılıklar	595,447
Üçüncü Kişilerin Katkı Sermayedeki Payları	55
İndirimler Öncesi Katkı Sermaye	2,031,849
Katkı Sermayeden Yapılacak İndirimler	-
Bankanın kendi katkı sermayesine yapmış olduğu doğrudan veya dolaylı yatırımlar (-)	-
Ortaklık paylarının %10 veya daha azına sahip olunan ve konsolide edilmeyen bankalar ve finansal kuruluşların özkaynak unsurlarına yapılan yatırımların net uzun pozisyonları toplamının, bankanın çekirdek sermayesinin %10'nunu aşan kısmı (-)	-
Ortaklık paylarının %10 veya daha fazlasına sahip olunan ve konsolide edilmeyen bankalar ve finansal kuruluşların ilave ana sermaye ile katkı sermaye unsurlarına yapılan yatırımların net uzun pozisyonları toplamının, bankanın çekirdek sermayesinin %10'nunu aşan kısmı(-)	-
Kurulca belirlenecek diğer kalemler (-)	-
Katkı Sermayeden Yapılan İndirimler Toplamı	-
Katkı Sermaye Toplamı	2,031,849
SERMAYE	-
SERMAYE	7,749,761
Kanununun 50 ve 51 inci maddeleri hükümlerine aykırı olarak kullanılan krediler (-)	9,044
Kanununun 57 nci maddesinin birinci fıkrasındaki sınırı aşan tutarlar ile bankaların alacaklarından dolayı edinmek zorunda kaldıkları ve aynı madde uyarınca elden çıkarmaları gereken emtia ve gayrimenkullerden edinim tarihinden itibaren beş yıl geçmesine rağmen elden çıkarılmayanların net defter değerleri(-)	1,402
Yurt dışında kurulu olanlar da dahil olmak üzere, bankalara, finansal kuruluşlara veya bankanın nitelikli pay sahiplerine kullanılan krediler veya bunlarca ihraç edilen borçlanma araçlarına yapılan yatırımlar(-)	-

Bankaların Sermaye Yeterliliğinin Ölçülmesine ve Değerlendirilmesine İlişkin Yönetmeliğin 20 nci maddesinin ikinci fıkrasına istinaden özkaynaklardan düşülecek tutar (-)	-
Kurulca belirlenecek diğer hesaplar (-)	20
Ortaklık paylarının yüzde %10 veya daha azına sahip olunan ve konsolide edilmeyen bankalar ve finansal kuruluşların özkaynak unsurlarına yapılan yatırımların net uzun pozisyonları toplamının, bankanın çekirdek sermayesinin yüzde onunu aşan kısmının, Bankaların Özkaynaklarına İlişkin Yönetmeliğin Geçici 2 nci maddesinin birinci fıkrası uyarınca çekirdek sermayeden, ilave ana sermayeden ve katkı sermayeden indirilmeyen kısmı (-)	-
Ortaklık paylarının %10'dan daha fazlasına sahip olunan ve konsolide edilmeyen bankalar ve finansal kuruluşların doğrudan ya da dolaylı olarak ilave ana sermaye ve katkı sermaye unsurlarına yapılan yatırımların net uzun pozisyonlarının toplam tutarının Bankaların Özkaynaklarına İlişkin Yönetmeliğin Geçici 2 nci maddesinin birinci fıkrası uyarınca, ilave ana sermayeden ve katkı sermayeden indirilmeyen kısmı (-)	-
Ortaklık sermaye unsurlarına yapılan yatırımların net uzun pozisyonlarının, geçici farklara dayanan ertelenmiş vergi varlıklarının ve ipotek hizmeti sunma haklarının Bankaların Özkaynaklarına İlişkin Yönetmeliğin Geçici 2 nci maddesinin ikinci fıkrasının (1) ve (2) nci alt bentleri uyarınca çekirdek sermayeden indirilecek tutarlarının, Yönetmeliğin Geçici 2 nci maddesinin birinci fıkrası uyarınca çekirdek sermayeden indirilmeyen kısmı (-)	-
ÖZKAYNAK	7,739,295
Uygulanacak İndirim Esaslarında Aşım Tutarının Altında Kalan Tutarlar	-
Ortaklık paylarının %10 veya daha azına sahip olunan ve konsolide edilmeyen bankalar ve finansal kuruluşların özkaynak unsurlarına yapılan yatırımların net uzun pozisyonlarından kaynaklanan tutar	9,226
Ortaklık paylarının %10'dan daha fazlasına sahip olunan ve konsolide edilmeyen bankalar ve finansal kuruluşların çekirdek sermaye unsurlarına yapılan yatırımların net uzun pozisyonlarından kaynaklanan tutar	-
İpotek hizmeti sunma haklarından kaynaklanan tutar	-
Geçici farklara dayanan ertelenmiş vergi varlıklarından kaynaklanan tutar	57,809

Kredilere İlişkin Bilgiler			
Nakdi Krediler Dağılımı	(Bin TL)		
	30.09.2014	31.12.2013	31.12.2012
İşletme Kredileri	-	-	-
İhracat Kredileri	4,789,361	4,791,595	4,146,643
İthalat Kredileri	-	-	-
Mali Kesime Verilen Krediler	966,719	1,228,816	927,884
Tüketici Kredileri (***)	11,331,570	10,304,064	7,951,279
Kredi Kartları	2,444,253	2,622,063	1,838,782
Diğer	25,052,681	20,354,937	15,863,603
Net Takipteki Alacaklar Hariç Krediler Toplamı	44,584,584	39,301,475	30,728,191
Takipteki Krediler – Net	401,691	341,873	267,397
Toplam	44,986,275	39,643,348	30,995,588

Tüketici kredileri, bireysel kredi kartları, personel kredileri ve personel kredi kartlarına ilişkin bilgiler:									
(BİN TL)	30.09.2014			31.12.2013			31.12.2012		
	Kısa Vadeli	Orta ve Uzun Vadeli	Toplam	Kısa Vadeli	Orta ve Uzun Vadeli	Toplam	Kısa Vadeli	Orta ve Uzun Vadeli	Toplam
Tüketici Kredileri-TP	225,292	10,585,495	10,810,787	167,555	9,638,379	9,805,934	164,048	7,355,345	7,519,393
Tüketici Kredileri-Döviz Endeksli	-	49,976	49,976	-	71,657	71,657	-	126,073	126,073
Tüketici Kredileri-YP(**)	15	30,714	30,729	9,025	33,844	42,869	8,597	22,132	30,729
Bireysel Kredi Kartları-TP	1,722,137	-	1,722,137	1,836,313	-	1,836,313	1,383,335	-	1,383,335
Bireysel Kredi Kartları-YP	7,873	-	7,873	7,187	-	7,187	8,723	-	8,723
Personel Kredileri- TP	5,611	27,296	32,907	4,001	26,015	30,016	4,569	22,409	26,978
Personel Kredileri-Döviz Endeksli	-	-	-	-	-	-	-	-	-
Personel Kredi Kartları-TP	21,422	-	21,422	23,25	-	23,25	21,508	-	21,508
Personel Kredi Kartları- YP	265	-	265	187	-	187	217	-	217
KMH-TP (Gerçek Kişi)*	406,578	-	406,578	353,325	-	353,325	248,074	-	248,074
KMH-YP (Gerçek	593	-	593	263	-	263	32	-	32

Kişi)						-			
Toplam	2,389,786	10,693,481	13,083,267	2,401,106	9,769,895	12,171,001	1,839,103	7,525,959	9,365,062
(*) Kredili mevduat hesabının 3,131 TL tutarındaki kısmı personele kullanılan kredilerden oluşmaktadır.									
(**) Yurtdışı şubeler aracılığı ile ve TEB N.V tarafından kullanılan kredilerdir.									
(***) Riskten korunma konusu kredilerin gerçeğe uygun değerlerindeki değişimlerinden dolayı oluşan 15,004 TL tutarındaki gelir reeskont edilmiştir.									

Yurtiçi ve yurtdışı kredilerin dağılımı:			
	30.09.2014	31.12.2013	31.12.2012
Yurtiçi Krediler	43,786,241	38,569,042	30.003.673
Yurtdışı Krediler	798,343	732,433	724.518
Toplam	44,584,584	39,301,475	30.728.191

Mevduat Hakkında Bilgiler			
Mevduatın Türleri Hakkında Bilgiler			
(Bin Türk Lirası)	30.09.2014	31.12.2013	31.12.2012
Tasarruf Mevduatı	12,963,522	12,291,805	10.879.578
DTH	15,170,283	10,548,867	7.976.706
Yurtiçinde Yer. K.	13,439,699	9,151,940	6.613.157
Yurtdışında Yer.K	1,730,584	1,396,927	1.363.549
Resmi Kur. Mevduatı	368,013	598,424	451.315
Tic. Kur. Mevduatı	6,508,899	7,447,366	7.153.810
Diğ. Kur. Mevduatı	3,268,844	2,339,752	1.768.728
Kıymetli Maden DH	547,125	671,360	798.011
Bankalar Mevduatı	1,147,792	1,635,572	931.786
TC Merkez Bankası	-	-	-
Yurtiçi Bankalar	55,746	275,092	198.732
Yurtdışı Bankalar	973,562	1,291,330	569.719
Katılım Bankaları	118,484	69,150	163.335
Diğer	-	-	-
Toplam	39,974,478	35,533,146	29,959.934

Mevduatın vade yapısına ilişkin bilgiler									
Cari Dönem (30.09.2014) (Bin TL)									
	Vadesiz	7 Gün İhbarlı	1 Aya Kadar	1-3 Ay	3-6 Ay	6 Ay-1 Yıl	1 Yıl ve Üstü	Birikimli Mevduat	Toplam
Tasarruf Mevduatı	876,125	-	3,681,611	6,883,524	766,696	46,239	37,610	-	12,291,805
DTH	2,417,339	-	2,176,506	4,966,664	448,276	180,681	359,401	-	10,548,867
Resmi Kur. Mevduatı	220,770	-	5,665	23,918	348,071	-	-	-	598,424
Tic.Kur. Mevduatı	1,975,280	-	1,459,912	3,483,412	468,387	47,433	12,942	-	7,447,366
Diğ.Kur. Mevduatı	39,641	-	35,709	1,282,074	965,682	352	16,294	-	2,339,752
Kıymetli Maden DH	408,705	-	114,088	127,414	6,669	14,484	-	-	671,360
Bankalar Mevduatı	107,038	-	1,458,488	59,754	-	8,182	2,110	-	1,635,572
Toplam	6,044,898	-	8,931,979	16,826,760	3,003,781	297,371	428,357	-	35,533,146
Önceki Dönem (31.12.2013) (Bin TL)									
	Vadesiz	7 Gün	1 Aya	1-3 Ay	3-6 Ay	6 Ay-1 Yıl	1 Yıl ve	Birikimli	Toplam

		İhbarlı	Kadar			Yıl	Üstü	Mevduat	
Tasarruf Mevduatı	876,125	-	3,681,611	6,883,524	766,696	46,239	37,610	-	12,291,805
DTH	2,417,339	-	2,176,506	4,966,664	448,276	180,681	359,401	-	10,548,867
Resmi Kur. Mevduatı	220,77	-	5,665	23,918	348,071	-	-	-	598,424
Tic.Kur. Mevduatı	1,975,280	-	1,459,912	3,483,412	468,387	47,433	12,942	-	7,447,366
Diğ.Kur. Mevduatı	39,641	-	35,709	1,282,074	965,682	352	16294	-	2,339,752
Kıymetli Maden DH	408,705	-	114,088	127,414	6,669	14,484	-	-	671,360
Bankalar Mevduatı	107,038	-	1,458,488	59,754	-	8,182	2,110	-	1,635,572
Toplam	6,044,898	-	8,931,979	16,826,760	3,003,781	297,371	428,357	-	35,533,146

Önceki Dönem (31.12.2012) (Bin TL)									
	Vadesiz	7 Gün İhbarlı	1 Aya Kadar	1-3 Ay	3-6 Ay	6 Ay-1 Yıl	1 Yıl ve Üstü	Birlikimli Mevduat	Toplam
Tasarruf Mevduatı	569,741	-	2.520.561	5.484.070	2.065.011	210.296	29.899	-	10.879.578
DTH	1,941,495	-	841.018	4.414.748	264.333	247.424	267.688	-	7.976.706
Resmi Kur. Mevduatı	204,251	-	12.498	231.118	1.983	1.465	-	-	451.315
Tic.Kur. Mevduatı	1,449,95	-	1.168.446	3.377.450	1.018.154	122.997	17.268	-	7.153.810
Diğ.Kur. Mevduatı	30,226	-	32.306	871.266	805.831	29.076	23	-	1.768.728
Kıymetli Maden DH	427,348	-	19.982	286.271	30.751	33.659	-	-	798.011
Bankalar Mevduatı	193,156	-	601.146	77.428	20.205	-	39.851	-	931.786
Toplam	4,815,712	-	5.195.957	14.742.351	4.206.268	644.917	354.729	-	29.959.934

DTH'nin Döviz Kırılımı Hakkında Bilgiler					
Bin Türk Lirası	EURO	USD	DiğER YP	TOPLAM	
30.09.2014	4,265,890	10,441,229	1,010,289	15,717,408	
31.12.2013 (*)	3,972,878	6,200,150	1,047,199	11,220,227	
31.12.2012 (*)	2,901,926	4,847,389	1,025,402	8,774,717	
(*)DTH'ların 30 Eylül 2014 itibarıyla 547,125 TL 31 Aralık 2013 itibarıyla 671,360 bin TL ve 31 Aralık 2012 itibarıyla 798,011 bin TL tutarında Diğer YP başlığı altında gösterilen kıymetli maden depo hesaplarını da içermektedir.					

Mevduatın Ortalama Faiz Oranları Hakkında Bilgiler				
30.09.2014	EURO %	USD %	YEN %	TL %
Bankalar Mevduatı	0.28	0.54	-	5.63
Diğer Mevduat	1.62	1.94	1.75	9.21
31.12.2013	EURO %	USD %	YEN %	TL %
Bankalar Mevduatı	0.39	0.58	-	5.60
Diğer Mevduat	2.27	2.33	0.16	8.72
31.12.2012	EURO %	USD %	YEN %	TL %
Bankalar Mevduatı	1.01	0.72	-	5.33
Diğer Mevduat	2.71	2.60	0.51	8.35

İlişkili Taraflar ile İşlemlere İlişkin Bilgiler:

Bankacılık Kanunu'nun 49'uncu maddesinde tanımlanan taraflar, banka üst düzey yöneticileri ve yönetim kurulu üyeleri ilişkili taraflar olarak kabul edilmiştir. Aşağıdaki tabloda önemli finansal tablo kalemleri için ilişkili tarafların dönem sonlarında henüz sonuçlanmamış (vadesi gelmemiş) işlemlerinin toplamı konusunda bilgi verilmektedir.

	30.09.2014		31.12.2013		31.12.2012	
	Bin TL	%	Bin TL	%	Bin TL	%
Nakdi kredi & Bankalar	141,876	0.31%	72,896	0.18	56,872	0.18
Gayri nakdi kredi	395,063	3.20%	376,444	3.22	396,826	3.78
Mevduat	1,667,671	4.17%	1,893,740	5.33	778,473	2.60
Vadeli işlem ve opsiyon sözleşmeleri	21,360,121	27.31%	12,053,368	20.94	8,817,730	23.21
Riskten korunma amaçlı türev finansal işlemler	255,000	3.10%	480,718	10.62	830,956	18.08

Döviz Dağılımı Hakkında Bilgiler

Grup, 30 Eylül 2014 tarihi itibarıyla 7,432,643 TL'si bilanço açık pozisyonundan (31 Aralık 2013: 2,227,237 TL açık pozisyon) ve 7,587,857 TL'si nazım hesap kapalı pozisyonundan (31 Aralık 2013: 2,956,845 TL kapalı pozisyon) oluşmak üzere 155,214 TL net kapalı yabancı para pozisyonu (31 Aralık 2013: 729,608 TL net kapalı) taşımaktadır.

Cari Dönem (30.09.2014)	EURO	USD	DİĞER YP	TOPLAM
Varlıklar				
Nakit Değerler (Kasa, Efektif Deposu, Yoldaki Paralar, Satın Alınan Çekler) ve TC Merkez Bnk.	1,716,620	4,810,669	919,700	7,446,989
Bankalar	103,261	213,001	116,694	432,956
Gerçeğe Uygun Değer Farkı Kar veya Zarara Yansıtılan Finansal Varlıklar (****)	23,327	21,869	299	45,495
Para Piyasalarından Alacaklar	-	-	-	-
Satılmaya Hazır Finansal Varlıklar	129,442	83,511	6,265	219,218
Krediler (**)	3,952,829	5,948,798	896,474	10,798,101
İştirak, Bağlı Ortaklık ve Birlikte Kontrol Edilen Ortaklıklar (İş ortaklıkları)	-	-	-	-
Vadeye Kadar Elde Tutulacak Yatırımlar	-	-	-	-
Riskten Korunma Amaçlı Türev Finansal Varlıklar	-	5	-	5
Maddi Duran Varlıklar	9,183	-	-	9,183
Maddi Olmayan Duran Varlıklar	1,007	-	-	1,007
Diğer Varlıklar (***)	418,662	184,080	6,076	608,818
Toplam Varlıklar	6,354,331	11,261,933	1,945,508	19,561,772
Yükümlülükler				
Bankalar Mevduatı	133,202	205,996	84,256	423,454
DTH (*)	4,265,890	10,441,229	1,010,289	15,717,408
Para Piyasalarına Borçlar	-	-	-	-
Diğer Mali Kuruluşlar. Sağl. Fonlar (***)	6,668,090	2,718,914	1,117,809	10,504,813
İhraç Edilen Menkul Değerler	-	-	-	-
Muhtelif Borçlar	185,242	125,604	3,618	314,464
Riskten Korunma Amaçlı Türev Finansal Borçlar	-	-	-	-
Diğer Yükümlülükler (***)	22,406	10,877	993	34,276
Toplam Yükümlülükler	11,274,830	13,502,620	2,216,965	26,994,415
Net Bilanço Pozisyonu	(4,920,499)	(2,240,687)	(271,457)	(7,432,643)
Net Nazım Hesap Pozisyonu	5,401,987	2,089,623	96,247	7,587,857
Türev Finansal Araçlardan Alacaklar (****)	10,732,785	18,967,439	1,127,565	30,827,789
Türev Finansal Araçlardan Borçlar (****)	5,330,798	16,877,816	1,031,318	23,239,932
Gayrinakdi Krediler (*****)	2,922,168	3,960,617	159,936	7,042,721
Önceki Dönem (31.12.2013)				
Toplam Varlıklar	7,459,711	8,773,277	1,921,003	18,153,991
Toplam Yükümlülükler	9,388,507	8,997,129	1,995,592	20,381,228
Net Bilanço Pozisyonu	-1,928,796	-223,852	-74,589	-2,227,237

Net Nazım Hesap Pozisyonu	2,755,072	90,997	110,776	2,956,845
Türev Finansal Araçlardan Alacaklar	7,158,689	11,900,978	616,803	19,676,470
Türev Finansal Araçlardan Borçlar	4,403,617	11,809,981	506,027	16,719,625
Gayrinakdi Krediler(*****)	3,090,581	3,703,730	149,050	6,943,361
Önceki Dönem (31.12.2012)				
Toplam Varlıklar	5,368,646	6,193,496	1,682,811	13,244,953
Toplam Yükümlülükler	6,889,251	6,813,557	1,601,953	15,304,761
Net Bilanço Pozisyonu	(1,520,605)	(620,061)	80,858	(2,059,808)
Net Nazım Hesap Pozisyonu	1,928,082	782,648	(63,122)	2,647,608
Türev Finansal Araçlardan Alacaklar	5,079,363	8,921,226	867,544	14,868,133
Türev Finansal Araçlardan Borçlar	3,151,281	8,138,578	930,666	12,220,525
Gayrinakdi Krediler(*****)	3,018,025	3,275,566	164,051	6,457,642
(*)	Döviz tevdiat hesapları 547,125 TL (31 Aralık 2013: 671,360 TL) tutarında kıymetli maden depo hesaplarını da içermektedir.			
(**)	Krediler, 2,409,713 TL (31 Aralık 2013: 2,508,336 TL) tutarında dövizde endeksli kredi hesaplarını içermektedir.			
(***)	51,327 TL (31 Aralık 2013: 23,715 TL) dövizde endeksli faktoring alacakları diğer varlıklar satırına eklenirken, 168,194 TL (31 Aralık 2013: 39,826 TL) türev finansal işlem reeskont giderleri, 13,303 TL (31 Aralık 2013: 14,983 TL) genel kredi karşılığı diğer yükümlülükler satırından düşülmüştür. 75 TL (31 Aralık 2013: 931 TL) dövizde endeksli faktoring borçları diğer yükümlülükler satırına eklenmiştir.			
(****)	Türev finansal araçlardan alacaklar satırına 939,801 TL (31 Aralık 2013: 626,064 TL), türev finansal araçlardan borçlar satırına da 915,660 TL (31 Aralık 2013: 549,644 TL) tutarlarında vadeli aktif değer ve menkul değerler alım-satım taahhütleri eklenmiştir.			
(*****)	91,399 TL (31 Aralık 2013: 32,146 TL) türev finansal işlem reeskont geliri Gerçeğe Uygun Değer Farkı Kar veya Zarara Yansıtılan Finansal Varlıklar satırından düşülmüştür.			
(*****)	Net bilanço dışı pozisyona etkisi bulunmamaktadır.			

13.1. İhraççının Kurulun muhasebe/finansal raporlama standartları uyarınca hazırlanan ve ihraççı bilgi dokümanında yer alması gereken finansal tabloları ile bunlara ilişkin bağımsız denetim raporları:

Banka'nın 01.01.2014 - 30.09.2014 ara dönemi itibariyle finansal tabloları ve bu tablolara ilişkin bağımsız denetim raporu 31 Ekim 2014 tarihinde, 31.12.2013 tarihi itibariyle finansal tabloları ve bu tablolara ilişkin bağımsız denetim raporu 13 Şubat 2014 tarihinde, 31.12.2012 tarihi itibariyle finansal tabloları ve bu tablolara ilişkin bağımsız denetim raporu 14 Şubat 2013 tarihinde www.kap.gov.tr adresli KAP'ta internet sitesi ile Bankamızın www.teb.com.tr adresi internet sitesinde yayımlanmıştır.

13.2. İhraççı bilgi dokümanında yer alması gereken finansal tablo dönemlerinde bağımsız denetimi gerçekleştiren kuruluşların unvanları, bağımsız denetim görüşü ve denetim kuruluşunun/sorumlu ortak baş denetçinin değişmiş olması halinde nedenleri hakkında bilgi:

Banka'nın 30 Eylül 2014, 31 Aralık 2013 ve 31 Aralık 2012 tarihleri itibarıyla hazırlanan konsolide finansal tabloları Başaran Nas Bağımsız Denetim ve Serbest Muhasebeci Mali Müşavirlik A.Ş. (a member of PricewaterhouseCoopers) tarafından bağımsız denetime tâbi tutulmuştur.

Mali tablolara görüş bildiren Sorumlu Ortak Başdenetçiler şöyledir:

30 Eylül 2014 Zeynep URAS (Başaran Nas Bağımsız Denetim S.M.M.M.- PwC)

31 Aralık 2013 Zeynep URAS (Başaran Nas Bağımsız Denetim S.M.M.M.- PwC)

31 Aralık 2012 Zeynep URAS (Başaran Nas Bağımsız Denetim S.M.M.M.- PwC)

Başaran Nas Bağımsız Denetim S.M.M.M.'nin TEB'in 30 Eylül 2014 tarihli finansal tablolarına ilişkin verdiği görüşte; gerçekleştirmiş oldukları sınırlı bağımsız denetim sonucunda, konsolide finansal tabloların, Türk Ekonomi Bankası A.Ş.'nin ve konsolidasyona tabi ortaklıklarının 30 Eylül 2014 tarihi itibarıyla mali durumunu ve aynı tarihte sona eren döneme ait faaliyet sonuçlarını ve nakit akımlarını 5411 sayılı Bankacılık Kanununun 37 ve 38 'nci maddeleri gereğince yürürlükte bulunan düzenlemelerde belirlenen muhasebe ilke ve standartlarına ve Bankacılık Düzenleme ve Denetleme Kurulu tarafından muhasebe ve finansal raporlama esaslarına ilişkin yayımlanan diğer yönetmelik, tebliğ, açıklama ve genelgelere uygun olarak doğru bir biçimde yansıtmadığına dair önemli herhangi bir hususa rastlanılmadığı belirtilmiştir.

Başaran Nas Bağımsız Denetim S.M.M.M.'nin TEB'in 31 Aralık 2013 tarihli finansal tablolarına ilişkin verdiği görüşte; gerçekleştirmiş oldukları bağımsız denetim sonucunda, konsolide finansal tabloların, Türk Ekonomi Bankası A.Ş.'nin ve konsolidasyona tabi ortaklıklarının 31 Aralık 2013 tarihi itibarıyla mali durumunu ve aynı tarihte sona eren döneme ait faaliyet sonuçlarını ve nakit akımlarını 5411 sayılı Bankacılık Kanununun 37 ve 38 'nci maddeleri gereğince yürürlükte bulunan düzenlemelerde belirlenen muhasebe ilke ve standartlarına ve Bankacılık Düzenleme ve Denetleme Kurulu tarafından muhasebe ve finansal raporlama esaslarına ilişkin yayımlanan diğer yönetmelik, tebliğ, açıklama ve genelgelere uygun olarak doğru bir biçimde yansıttığını belirtilmiştir.

Başaran Nas Bağımsız Denetim Y.M.M.'nin TEB'in 31 Aralık 2012 finansal tablolarına ilişkin verdiği görüşte; konsolide finansal tablolar, bütün önemli taraflarıyla, Türk Ekonomi Bankası A.Ş.'nin ve konsolidasyona tabi ortaklıklarının 31 Aralık 2012 tarihi itibarıyla mali durumunu ve aynı tarihte sona eren döneme ait faaliyet sonuçları ile nakit akımlarını 5411 sayılı Bankacılık Kanunu'nun 37 ve 38'inci maddeleri gereğince yürürlükte bulunan düzenlemelerde belirlenen muhasebe ilke ve standartlarına ve BDDK tarafından muhasebe ve finansal raporlama esaslarına ilişkin yayımlanan diğer yönetmelik, tebliğ, genelge ve açıklamalara uygun olarak doğru bir biçimde yansıttığı belirtilmiştir.

13.3. Son 12 ayda ihraççının ve/veya grubun finansal durumu veya karlılığı üzerinde önemli etkisi olmuş veya izleyen dönemlerde etkili olabilecek davalar, hukuki takibatlar ve tahkim işlemleri:

YOKTUR.

13.4. Son finansal tablo tarihinden sonra meydana gelen, ihraççının ve/veya grubun finansal durumu veya ticari konumu üzerinde etkili olabilecek önemli değişiklikler (üretim, satış, stoklar, siparişler, maliyet ve satış fiyatları hakkındaki gelişmeleri de içermelidir):

YOKTUR.

14. DİĞER BİLGİLER

14.1. Sermaye hakkında bilgiler

Çıkarılmış Sermaye Tutarı : 2,204,390,000.- TL

14.2. Kayıtlı sermaye tavanı: 2,204,390,000.- TL

14.3. Esas sözleşme ve iç yönergeye ilişkin önemli bilgiler

Banka'nın esas sözleşmesi ile TTK hükümleri uyarınca hazırladığı şirket iç yönergesine www.kap.gov.tr adresli KAP'ın internet sitesi ile Bankamızın www.teb.com.tr adresi internet sitesinden ulaşılabilir.

14.4. Esas sözleşmenin ilgili maddesinin referans verilmesi suretiyle ihraççının amaç ve faaliyetleri:

Banka'nın amaç ve faaliyet konusu; esas sözleşmenin 2. maddesinde kayıtlı olduğu üzere yürürlükteki mevzuat uyarınca bankacılık alanında ve bankalara tanınan diğer alanlarda faaliyette bulunmaktadır.

14.5. Sermayeyi temsil eden payların herhangi bir borsada işlem görüp görmediği hakkında bilgi:

TEB'in payları 2000 yılının Şubat ayında halka arz edilmiştir.

Yurtiçindeki halka arzla eşzamanlı olarak, uluslararası piyasalarda Amerikan ve Global depo sertifikası programı (144A ve Reg-S) vasıtasıyla gerçekleşen halka arz sonucunda Banka'nın hisseleri Borsa İstanbul A.Ş.'ye ve Londra Borsası'na kote edilmiştir. TEB payları BİAŞ'ta "TEBNK" sembolüyle ulusal pazarda işlem görmektedir. Her biri birer adet hisseye denk olan Depo Sertifikaları ise Londra Borsası'nın uluslararası hisse senetlerine yönelik piyasası olan International Order Book'ta işleme açıktır.

BİST'deki kısaltması: <TEBNK.IS>

GDR olarak kısaltması: TKKKYP(144A)

Reuters Kodu: < TURAq.L>

Bloomberg Kodu: <TURA LI>

15. ÖNEMLİ SÖZLEŞMELER

YOKTUR.

16. UZMAN RAPORLARI VE ÜÇÜNCÜ KİŞİLERDEN ALINAN BİLGİLER

İhraççı bilgi dokümanında, sektör hakkında yer alan bilgiler BDDK tarafından yayımlanan sektör verileri kullanılarak hazırlanmıştır. Bunun yanı sıra TBB, Bankalararası Kart Merkezi, MKK verilerinden de faydalanılmıştır. TEB, ilgili üçüncü kişilerin yayımladığı bilgilerden kanaat getirebildiği kadarıyla, açıklanan bilgileri yanlış veya yanıltıcı hale getirecek herhangi bir eksikliğin bulunmadığını beyan eder.

İlgili üçüncü kişilere aşağıdaki internet adreslerinden ulaşılabilir:

BDDK : www.bddk.org.tr

TBB : www.tbb.org.tr

Bankalararası Kart Merkezi : www.bkm.com.tr

MKK : www.mkk.com.tr

17. İNCELEMeye AÇIK BELGELER

Aşağıdaki belgeler TEB Kampüs C ve D Blok, Saray Mahallesi, Sokullu Caddesi, No: 7A-7B Ümraniye 34768 İSTANBUL adresindeki ihraççının merkezi ve başvuru yerleri ile ihraççının internet sitesi (www.teb.com.tr) ile Kamuyu Aydınlatma Platformunda(KAP) tasarruf sahiplerinin incelemesine açık tutulmaktadır:

1) İhraççı bilgi dokümanında yer alan bilgilerin dayanağını oluşturan her türlü rapor ya da belge ile değerlendirme ve görüşler (değerleme, uzman, faaliyet ve bağımsız denetim raporları ile yetkili kuruluşlarca hazırlanan raporlar, esas sözleşme, vb.)

2) İhraççının ihraççı bilgi dokümanında yer alması gereken finansal tabloları

18. EKLER

Yoktur.