

**BİLİCİ**

**YATIRIM**

***BİLİCİ YATIRIM  
SANAYİ VE TİCARET A.Ş.***

***1 OCAK 2016 – 30 HAZİRAN 2016  
ARA DÖNEM  
FAALİYET RAPORU***

# **İÇİNDEKİLER**

- ❖ ***Raporun Dönemi, Ortaklığın Unvanı ve İletişim Bilgileri***
- ❖ ***Sermaye ve Ortaklık Yapısı***
- ❖ ***İştirakimiz ve Müşterek Yönetime Tabi Ortaklığımız***
- ❖ ***Şirketin Organizasyon Yapısı***
- ❖ ***Kısaca Bilici Yatırım***
- ❖ ***Finansal Durum***
- ❖ ***Sektör Hakkında Bilgiler***
- ❖ ***Şirket Politikaları***
- ❖ ***Yatırımlar***
- ❖ ***Diğer Bilgiler***
- ❖ ***Kurumsal Yönetim İlkeleri***



BAĞIMSIZ DENETİM ve DANIŞMANLIK A.Ş.

Mebusevleri Mahallesi Ay ten Sokak  
Baday Apartmanı No:28/6 Çankaya-  
Ankara / Türkiye Tel: 0.312 222 10 15  
(Pbx) Faks: 0.312 222 99 18 www.  
[referansbd.com.tr](http://referansbd.com.tr)

## ARA DÖNEM FAAALİYET RAPORU UYGUNLUĞU HAKKINDA SINIRLI DENETİM RAPORU

Bilici Yatırım Sanayi ve Ticaret A.Ş. Yönetim Kurulu'na

Bilici Yatırım Sanayi ve Ticaret A.Ş.'nin 30 Haziran 2016 tarihi itibarıyla hazırlanan altı aylık ara dönem faaliyet raporunda yer alan finansal bilgilerin ilgili ara dönem için düzenlenen sınırlı bağımsız denetim raporu ile tutarlı olup olmadığına sınırlı denetimini yapmakla görevlendirilmiş bulunuyoruz. Rapor konusu ara dönem faaliyet raporu Şirket yönetiminin sorumluluğundadır. Bağımsız inceleme yapan kuruluş olarak üzerimize düşen sorumluluk, ara dönem faaliyet raporunda yer alan finansal bilgilerin, bağımsız incelemeden geçmiş ve 17 Ağustos 2015 tarihli inceleme raporuna konu olan ara dönem finansal tablolar ve açıklayıcı notlar ile tutarlı olup olmadığına ilişkin sonucun açıklanmasıdır.

Sınırlı denetim, Sınırlı Bağımsız Denetim Standardı 2410 "Ara Dönem Finansal Bilgilerin, işletmenin Yıllık Finansal Tablolarının Bağımsız Denetimini Yürüten Denetçi Tarafından Sınırlı Bağımsız Denetimi"ne uygun olarak yürütülmüştür. Ara dönem finansal bilgilere ilişkin sınırlı denetim, başta **finans** ve muhasebe konularından sorumlu kişiler olmak üzere ilgili kişilerin sorgulanması ve analitik prosedürler ile diğer sınırlı denetim prosedürlerinin uygulanmasından oluşur. Ara dönem finansal bilgilerin sınırlı denetiminin kapsamı; Bağımsız Denetim Standartlarına uygun olarak yapılan ve amacı finansal tablolar hakkında bir görüş bildirmek olan bağımsız denetimin kapsamına kıyasla önemli ölçüde dardır. Sonuç olarak ara dönem finansal bilgilerin sınırlı denetimi, denetim şirketinin, bir bağımsız denetimde belirlenebilecek tüm önemli hususlara vakıf olabileceğine ilişkin bir güvence sağlamamaktadır. Bu sebeple, bir bağımsız denetim görüşü açıklanmamıştır.

İncelemelerimiz sonucunda, ilişikteki ara dönem faaliyet raporunda yer alan finansal bilgilerin sınırlı denetimden geçmiş ara dönem özet finansal tablolar ve açıklayıcı notlarda verilen bilgiler ile tüm önemli yönleriyle, tutarlı olmadığına dair herhangi bir hususa rastlanmamıştır.

REFERANS BAĞIMSIZ DENETİM VE DANIŞMANLIK A.Ş.



Ankara, 19 Ağustos 2016

# 1. Raporun Dönemi, Ortaklığın Unvanı ve İletişim Bilgileri

<b>Raporun Dönemi</b>	: 01.01.2016 – 30.06.2016
<b>Ortaklığın Ünvanı</b>	: Bilici Yatırım Sanayi ve Ticaret A.Ş.
<b>Ticaret Sicil Numarası</b>	: 38944
<b>Merkez Adresi</b>	: Adana Hacı Sabancı Organize Sanayi Bölgesi OSB Atatürk Blv. No 7 Sarıçam / Adana
<b>Şubenin Adresi</b>	: Bilici Konak Vişnezade Mah. Çavdarıcı Sok. No:3 Maçka/Beşiktaş/İst.
<b>Merkez Telefon – Faks</b>	: 0 (322) 394 46 46 – 0 (322) 394 46 55
<b>Şube Telefon – Faks</b>	: 0 (212) 343 97 40 – 0 (322) 343 97 45
<b>İnternet Adresi</b>	: www.biliciyatirim.com

## 2. Sermaye ve Ortaklık Yapısı

**BİLİCİ Yatırım A.Ş.** hisse senetlerinin %33,09'u 17.05.2011 tarihinden itibaren Borsa İstanbul da işlem görmeye başlamıştır.

Kayıtlı sermaye sistemine tabi olan Bilici Yatırım'ın Kayıtlı Sermaye tavanı 300.000.000 TL tamamı ödenmiş çıkarılmış sermayesi 45.000.000 TL'dir.

17/10/2014 tarihinde ise Şirket yönetim kurulu üyeleri 1,25 TL fiyattan, "Borsa Dışında" Toplam 3.600.000 Adet C grubu hisseyi Bilici Holding A.Ş.'ne satmıştır.

Şirketin hâkim ortağı Bilici ailesi olup ödenmiş sermayeye ait ortaklık yapısı aşağıdaki gibidir:

Ortağın Ticaret Unvanı/Adı Soyadı	Sermaye Payı (TL)	Sermaye Payı (%)
Mehmet Ali Bilici	3.313.747,50	7 %
Tamer Bilici	3.313.747,50	7 %
Ali Hikmet Bilici	3.313.747,50	7 %
Süleyman Bilici	3.313.747,50	7 %
Bilici Holding Anonim Şirketi	3.600.000,00	8 %
Bülent Bilici	4.421.310,00	10 %
Mehmet Fatih Bilici	4.421.310,00	10 %
Esra Bilici Pekcan	4.261.819,50	10 %
Diğer Ortaklar	150.550,50	<1 %
Halka Açık Kısım	14.890.020	33 %
<b>TOPLAM</b>	<b>45.000.000,00</b>	<b>100,0%</b>

### 2.1 Yönetim Kurulu Üyeleri

Şirket Yönetim Kurulu 2016 yılının ilk 6 aylık döneminde Türk Ticaret Kanunu ve Esas Sözleşme hükümleri paralelinde yazılı onay alınmak sureti ile 13 adet toplantı yapmıştır. Şirket Esas Sözleşmesi'nde Yönetim Kurulu toplantılarına ilişkin hükümlere yer verilmekte olup bu doğrultuda Şirket Yönetim Kurulu toplantılarının günleri ve gündemi, başkan veya vekili tarafından belirlenmekte ve başkan veya vekilinin çağrısı üzerine toplanılmaktadır. Tespit edilen gündem ve gündemde yer alan konular gerekli çalışmalarını yapabilmeleri amacıyla Yönetim Kurulu Üyelerine önceden iletilmektedir.

2016 yılının ilgili döneminde yapılan toplantılarda Yönetim Kurulu Üyeleri tarafından alınan kararlar aleyhinde farklı görüş açıklanmamıştır.

Adı Soyadı	Unvanı	Görev Başlangıcı	Süre
Mehmet Ali Bilici	Yönetim Kurulu Başkanı	27.03.2014	3 Yıl
Bülent Bilici	Yön. Kurulu Başkan Yardımcısı	27.03.2014	3 Yıl
Ali Hikmet Bilici	Yönetim Kurulu Üyesi	27.03.2014	3 Yıl
Tamer Bilici	Yönetim Kurulu Üyesi / Murahhas Üye	27.03.2014	3 Yıl
Mehmet Fatih Bilici	Yönetim Kurulu Üyesi	27.03.2014	3 Yıl
Süleyman Bilici	Yönetim Kurulu Üyesi	27.03.2014	3 Yıl
Esra Bilici Pekcan	Yönetim Kurulu Üyesi	27.03.2014	3 Yıl
Halil Deler	Bağımsız Yönetim Kurulu Üyesi	27.03.2014	3 Yıl
Emir Çınar	Bağımsız Yönetim Kurulu Üyesi	27.03.2014	3 Yıl
Hasan Batur Eroğlu	Bağımsız Yönetim Kurulu Üyesi	27.03.2014	3 Yıl

### 2.1.1. Yönetim Kurulu'nda Dönem İçinde Yapılan Değişiklikler

2016 yılının ilgili döneminde yönetim kurulu üyelerinde herhangi bir değişiklik yapılmamıştır.

## 2.2. Üst Düzey Yönetim

Adı Soyadı	Görevi
Mehmet Ali BİLİCİ	Yönetim Kurulu Başkanı
Bülent BİLİCİ	Yönetim Kurulu Başkan Yard.
Ali Hikmet BİLİCİ	Yönetim Kurulu Üyesi/ Tekstil Grup Başkanı
Tamer BİLİCİ	Yönetim Kurulu Üyesi / Murahhas Üye
Mehmet Fatih BİLİCİ	Yönetim Kurulu Üyesi/ Turizm ve Yatırımlar Grup Başkanı
İsmail ÜNLÜ	Mali İşler Direktörü

### 2.2.1 Yönetim Kurulu Üyeleri ile Üst Düzey Yöneticilere Sağlanan Mali Haklar

Yönetim Kurulu üyelerine, Genel Kurul'ca tespit edilen aylık ücret veya huzur hakkı verilir. Bu ücrette yönetim kurulu üyelerinin her biri için Net 1.000 – TL/Ay olarak belirlenmiştir. 2016 yılının ilk 6 ayın da Şirketin Yönetim ve Denetim Kurulu üyeleri ile üst düzey yöneticilerine ödenen ücret ve mali haklar toplamı 246.314 TL'dir.

## 3. İştirakimiz ve Müşterek Yönetime Tabi Ortaklığımız

### 3.1 İştirakimiz ( Biteks İplik San. ve Tic. A.Ş. )

Bilici Yatırım Sanayi ve Ticaret A.Ş. 20.02.2014 tarihinde Biteks İplik Sanayi ve Ticaret A.Ş.'nin yönetim imtiyazı veren A grubu her 1 TL nominal değerdeki hisseyi 11,00-TL değerden, B grubu her 1 TL nominal değerdeki hisseyi 8,00-TL'ndan olmak üzere toplam 900.000 adet A grubu, 262.500 adet B grubu Hisseyi satın alınmış ve bedeli olan 12.000.000 TL'nı ödemiştir.

Ortaklık Adı	Bağlı Ortaklık Adı	Coğrafi Bölüm	Kuruluş Tarihi	Şirketin Sermayedeki Payı
Bilici Yatırım San ve Tic. A.Ş.	Biteks İplik San. ve Tic. A.Ş.	Türkiye	2007	21,14%

Biteks İplik Sanayi ve Ticaret A.Ş. 2007 yılından itibaren Osmaniye Organize Sanayi Bölgesindeki tesisinde sentetik ring iplik üretimi ve fason üretim hizmet faaliyeti göstermektedir. Tedarikçi firmalardan alınan polyester elyaf ve viskon elyaf harmanlamasıyla üretilen tek kat ve çift kat iplikler yurtiçi ve yurtdışı pazarında satılmaktadır. Aynı zamanda tesis de fason hizmeti de yapılmaktadır. Müşterilere ait iplikler tesis de iplik haline dönüştürülmekte tek kat ve çift kat iplik olarak sevk edilmektedir.

### 3.2 Müşterek Yönetime Tabi Ortaklık ( Anavarza Otelcilik )

Adana Divan Oteli'nin işletmesi için TSKB Gayrimenkul Yatırım Ortaklığı A.Ş. ile birlikte %50 - %50 oranında iştirak edilen 3.500.000 TL sermayeli Anavarza Otelcilik A.Ş.nin kuruluşu 3 Nisan 2015 tarihli 8793 sayılı ticaret sicil gazetesinde ilan edilmiştir.

Ortaklık Adı	Müşterek Yönetime Tabi Ortaklık Adı	Coğrafi Bölüm	Kuruluş Tarihi	Şirketin Sermayedeki Payı
Bilici Yatırım San ve Tic. A.Ş.	Anavarza Otelcilik A.Ş.	Türkiye	2015	50,00%

2015 yılının Eylül ayında açılışı gerçekleşen Adana Divan Otelin işletmesini Anavarza Otelcilik A.Ş. gerçekleştirmektedir.

## 4. Şirketin Organizasyon Yapısı

BİLİCİ YATIRIM SANAYİ VE TİCARET A.Ş.  
ORGANİZASYON ŞEMASI

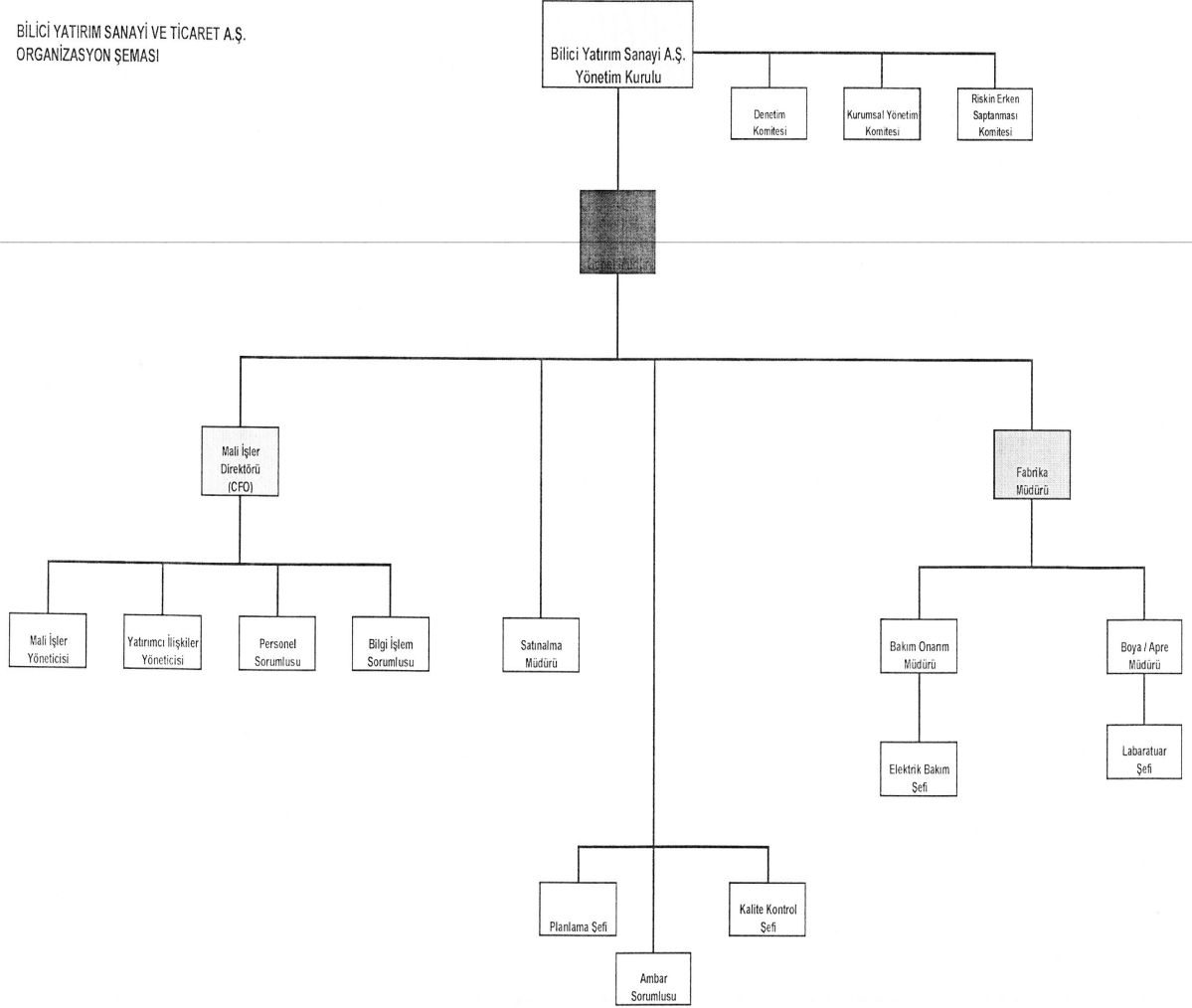

## 5. Kısaca Bilici Yatırım

Faaliyete, 2000 yılında Adana Hacı Sabancı Organize Sanayi Bölgesinde 25.300 metrekare toplam alan üzerinde 11.520.000 metre/yıl apre terbiye işletme kapasitesi ile Misis Apre Tekstil Boya Enerji Turizm İnşaat Sanayi ve Ticaret A.Ş. unvanı ile başlayan Bilici Yatırım Sanayi ve Ticaret A.Ş. ilk olarak ihracatçı firmalara boya, apre, terbiye hizmeti sunmaya başlamıştır.

2006 yılına gelindiğinde Şirket maliyetlerini düşürmek amacıyla kojenerasyon tesisini faaliyete geçirerek kendi enerjisini üretmeye başlamış, ürettiği elektrik enerjisinin ihtiyaç fazlasını Organize Sanayi Bölgesi Müdürlüğüne satmıştır.

2007 yılı başında ise toplam 899 ton/yıl olan elyaf ve iplik boyama tesisini faaliyete geçirmiştir. 2010 yılının mayıs ayında yapılan Olağan Genel Kurulda sermayesinin %92'sine sahip olan Biltaş Bilici Tekstil Turizm İnşaat San. Ve Tic. A.Ş.'ni kül hali ile devralma kararı alıp, bilirkişi raporu ve mahkeme kararını müteakiben Kasım 2010'da devir alma işlemini tamamlamıştır.

Devralınan Biltaş Bilici Tekstil İnşaat Turizm Sanayi ve Ticaret A.Ş. 03.08.1983 tarihinde kurulmuş olan tesisin toplam alanı 53.800 metrekare olup toplam kapasitesi 3.72 ton/yıldır. Faaliyet konusu çirçir prese sawgin her nevi iplik dokuma, örme terbiye ve konfeksiyon tesisleri kurmak, işletmek, kiralamak kiraya vermek iştiğal konusuyla ilgili ilk madde, hammadde, yan ve mamul maddeler temin etmek, depolamak, ithal ve ihraç etmek ve dahili ticaretini yapmaktadır. Devralınan Biltaş İplik Tesisi ile birlikte 2011 yılı başında toplam kapasite 6.950 ton/yıl'a çıkarılmıştır.

20.12.2010 tarihinde şirketin unvanı Bilici Yatırım Gayrimenkul Tekstil Turizm Enerji İnşaat Sanayi ve Ticaret A.Ş. olarak tescil edilmiş, 07.04.2011 tarihinde ise şirketin unvanı tekrar değiştirilerek son hali olan Bilici Yatırım Sanayi ve Ticaret A.Ş. haline gelmiştir. 2011 yılının Mayıs ayında halka arz işlemini gerçekleştiren Bilici Yatırım Sanayi ve Ticaret A.Ş. 2014 yılında ise grup şirketlerinden Biteks İplik Sanayi ve Ticaret A.Ş.'nin %21,14 oranında hisselerini satın alarak büyümesine devam etmiştir.

Halka arzdan sağladığı fonla Adana Otelinin yatırımına başlayan Bilici Yatırım Sanayi ve Ticaret A.Ş. Adana Şehir Merkezinde 3.608 metrekare arsa üzerinde, 5 yıldızlı ve yaklaşık 200 odalı otel için TSKB GYO ile %50 - %50 oranında ortaklık anlaşması imzalamış ve toplam 20.000.- TL sermaye ile BİLİCİ – TSKB GYO Adana Otel Projesi Adi Ortaklığı'nın kuruluşu gerçekleştirilmiştir. 2015 yılının Eylül ayında açılışı gerçekleştirilen Adana Divan Otelin işletmesini, TSKB Gayrimenkul Yatırım Ortaklığı A.Ş. ile birlikte %50 - %50 oranında iştirak edilen 3.500.000 TL sermayeli Anavarza Otelcilik A.Ş. gerçekleştirmektedir.

Şirketin oluşumunda yer alan kilometre taşları şunlardır:

- 1983 Biltaş A.Ş. kuruldu, pamuk ve iplik ihracatına başlandı.
- 1997 Biltaş İplik Tesisleri, Adana Organize Sanayi Bölgesi'nde faaliyete geçti.
- 2000 Misis Apre A.Ş. kuruldu ve Kumaş Boya – Terbiye İşletmeleri faaliyete geçti.
- 2006 Misis Apre A.Ş. bünyesinde Kojenerasyon Tesisi faaliyete geçti.
- 2007 Misis Apre A.Ş. bünyesinde Elyaf – İplik Boyama Tesisi faaliyete geçti.
- 2008 Adana Şehir Merkezinde otel arsası satın alındı ve 5 yıldızlı otel çalışmalarına başlandı.
- 2010 Misis Apre A.Ş., Biltaş A.Ş.'yi bünyesine aldı.
- 2010 Misis Apre A.Ş. unvan değiştirerek Bilici Yatırım Gayr. Teks. Tur. Ener. İnş. San. Tic. A.Ş. adını aldı
- 2011 Bilici Yatırım Sanayi ve Ticaret A.Ş. unvanı ile halka arz oldu.
- 2014 Biteks İplik Sanayi ve Ticaret A.Ş.'nin hisselerinin %21,14'ünü satın aldı.
- 2015 %50 İştirakimiz olan Adana Divan Otel'i açılışı gerçekleştirdi.

Kârlılık ile birlikte rekabet gücünü korumayı ve sürekli gelişmeyi planlayan Bilici Yatırım 2016 yılında da yatırımlarına devam edecektir.

## **5.1. Üretim Merkezleri**

### **5.1.1. Apre Boya Tesisleri**

Polyester/viskon/yün/pamuk,/keten karışımı, düz veya streç, düz/jet/iplik/elyaf boyalı seçenekleri ile müşteri memnuniyeti sağlanmaya çalışılmaktadır. Kumaşlara uygulanan, parlaklık, yumuşak dokunuş sağlayan özel apreler ile katma değer artırılmıştır.

### **5.1.2. İplik/Elyaf Boya Tesisleri**

Tesislerimizin İplik /Elyaf boyama kısmında bobin boyama olarak Polyester/Viskon, Polyester/Yün, Visikon, Pamuk iplik, Polyester ve Visikon elyaf boyalamaları yapılmaktadır. Alıcılarımızın talepleri doğrultusunda, tesisimize yeni aparatlar eklenerek tops boyama da yapılmaktadır.

### **5.1.3. İplik Büküm Tesisleri**

%100 nylon 6.6, %100 nylon 6, %100 viskon, %100 keten, %100 pamuk, %polyester ve bunların karışımlarından olan iplikler elastomerli veya elastomersiz olarak müşteri isteğine göre bükülme yapılmaktadır.

Büküm makina parkına ilave edilen makinaların kurulumu ve üretime alınması ile birlikte büküm üretim kapasitesi artmış ve kapasitenin artmasına bağlı olarak istihdam da artmıştır.

%100 polyester filament iplikler ihracat ve iç piyasa müşteri isteklerine göre elastomerli ve elastomersiz olarak puntalanma yapılmaktadır.

### **5.1.4. Sawgın Pamuk Tesisleri**

Adana'nın Ceyhan ilçesinde bulunan 11.200 metrekare alan üzerinde kurulu Sawgın pamuk tesislerimiz, 2 adet sawgın ünitesi ile 3.615.000 kg / Yıl pamuk işleme kapasitesine sahip tesisimiz her yıl Eylül ayında faaliyet göstermektedir.

### **5.1.5. Konjenerasyon Tesisleri**

Konjenerasyon tesisimiz 2016 yılının 6 aylık döneminde elektrik üretim faaliyetinde bulunmamıştır.

### **5.1.6. İştirakimiz ( Biteks İplik )**

Osmaniye iline bağlı organize sanayi bölgesinde 38.700 metrekare alan üzerinde kurulmuş olan 24.192 iğlik iplik tesisin kapasitesi 1.289.815 kg/yıl'dır. 2010 - 2011 dönemlerinde aynı arazi üzerinde iplik sektöründeki gelişmelere paralel yurtiçi ve yurtdışı talepleri karşılamak üzere tesise ilave yapılarak 40.944 iğlik iplik tesisi haline getirilmiş ve kapasite 2.224.877 kg/yıl'a çıkartılmıştır.

Yine 2010 – 2011 döneminde bükülü iplik talebini karşılamak üzere 3520 m2 kapalı büküm tesisi kurulmuştur.

### **5.1.7. Müşterek Yönetime Tabi Ortaklık ( Anavarza Otelcilik )**

Adana Divan Oteli'nin işletmesi için TSKB Gayrimenkul Yatırım Ortaklığı A.Ş. ile birlikte %50 - %50 oranında iştirak edilen 3.500.000 TL sermayeli Anavarza Otelcilik A.Ş.nin kuruluşu gerçekleşmiş olup, 3 Nisan 2015 tarihli 8793 sayılı ticaret sicil gazetesinde ilan edilmiştir.

## **5.2. Rakamlarla Bilici Yatırım**

Şirketimiz uzun vadeli geleceğini stratejik bir plan dahilinde yönetmektedir. Etkin pazarlama ve yönetim politikaları ile hem ulusal pazarda, hem de uluslararası alanda olumlu sonuçlar alınmaktadır. Kârlılık ile birlikte rekabet gücümüzü korumak ve sürekli olarak artırmak için gerekli olan gayret gösterilmektedir. Faaliyetlere tahsis edilen kaynaklardan en yüksek verimi en düşük maliyetle elde etmek için her türlü fırsat değerlendirilmekte, bu doğrultuda ciddi maliyet tasarrufu sağlanmakta, üretim ve pazarlama konularında optimum performans hedeflenmektedir.

Grubun dönem sonu itibariyle üretim ve satış miktarları aşağıda açıklanmıştır.

Üretim Miktarları	Birim	01.01.2016	01.01.2015
		30.06.2016	30.06.2015
Fason Kumaş Boya Apre Terbiye	Mt	3.200.486	3.383.950
Fason Elyaf – İplik Boya	Kg	184.569	271.496
Fason İplik Büküm	Kg	1.788.076	1.901.169
İplik Üretim	Kg	2.177.042	2.175.355

Satış Miktarları	Birim	01.01.2016	01.01.2015
		30.06.2016	30.06.2015
Fason Kumaş Boya Apre Terbiye	Mt	3.191.857	3.402.180
Fason Elyaf – İplik Boya	Kg	184.569	271.496
Fason İplik Büküm	Kg	1.788.076	1.901.169
İplik Üretim	Kg	1.866.256	2.178.139

## 6. FİNANSAL DURUM

### 6.1. Mali Tabloların Özeti

Mali tablolar SPK Seri II.14.1 göre düzenlenmiştir.

#### Özet Bilanço (TL)

ÖZET BİLANÇO (TL)	30.06.2016	31.12.2015
Dönen Varlıklar	64.231.507	65.315.876
Duran Varlıklar	153.630.516	127.610.561
<b>Toplam Varlıklar</b>	<b>217.862.023</b>	<b>192.926.437</b>
Kısa Vadeli Yükümlülükler	40.783.669	35.071.974
Uzun Vadeli Yükümlülükler	44.039.965	38.316.601
Özkaynaklar	133.038.389	119.537.862
<b>Toplam Kaynaklar</b>	<b>217.862.023</b>	<b>192.926.437</b>

#### Özet Gelir Tablosu (TL)

ÖZET GELİR TABLOSU (TL)	30.06.2016	30.06.2015
Hasılat	40.725.557	42.798.271
Brüt Karı/Zarar	9.908.543	11.844.018
Faaliyet Karı/Zararı	8.413.927	12.969.213
Vergi Öncesi Karı/Zararı	6.407.474	6.078.084
Dönem Karı/Zararı	14.957.543	5.230.018
FAVÖK	10.648.759	14.957.884

## Finansal Rasyolar

<b>FİNANSAL RASYOLAR</b>	<b>30.06.2016</b>	<b>30.06.2015</b>
Brüt Kar Marjı(%)	24,33%	27,67%
Dönem Kar Marjı(%)	36,73%	12,22%
FAVÖK Marjı(%)	26,15%	34,95%
	<b>30.06.2016</b>	<b>31.12.2015</b>
Toplam Borçlar/Toplam Özkaynaklar	0,64	0,61
Cari Oran (Dönen Var./Kısa Vadeli Yükümlülükler)	1,57	1,86
Disponibilite Oranı (Hazır Değ./Kısa vadeli Yükümlülükler)	0,05	0,23
Likidite Oranı (Dönen Varlıklar-Stoklar / Kısa Vadeli Yükümlülükler)	1,12	1,44
Özsermaye Karlılığı (Net Kar/Özkaynaklar)	0,037	0,120

## 7. Sektör Hakkında Bilgiler

Ortaklığın faaliyetini sürdürdüğü Adana Bölgesinin gerek pamuk üretimi ve buna bağlı tekstil faaliyetleri konusundaki uzun geçmişi şirketin üretimine direkt olarak olumlu yansımaktadır. Zira gerek hammadde kaynaklarına yakınlığın maliyetlere yansımaları, gerek lojistik avantajlar ve gerekse uzman personel mevcudiyeti ve işgücü maliyetinin mukayeseli düşüklüğü şirkete olumlu katkı sağlamaktadır. Tekstil ve hammaddeleri sektör ihracatı il sıralamasında, bölgemizde Kahramanmaraş, Adana ve Kayseri sırasıyla 4,5 ve 6 sırada yer almıştır.

Tekstil ve hazır giyim sektörü birlikte değerlendirildiğinde, gayri safi yurt içi hâsıla, imalat sanayi ve toplam sanayi üretimindeki payı, ihracat, ekonomiye sağladığı net döviz girdisi, istihdam, yatırımlar, dışa açıklık ve makro-ekonomik büyüklükler açısından Türkiye'nin birinci sektörü konumundadır. Tekstil ve hazır giyim sanayi ülkemiz GSYİH'nın yaklaşık %10'unu sağlamaktadır. 2016 yılı Haziran ayında toplam tekstil ve hammaddeleri sektörünün genel ihracattaki payı 2015 yılı Haziran ayına göre %7,5'e yükseliş kaydetmiştir.

2016 yılının Haziran ayında tekstil ve hammaddeleri sektörü ihracatı %6,3 oranında artış ile yaklaşık 889 milyon dolar değerinde gerçekleşmiştir. Ocak-Haziran dönemi toplam tekstil ve hammaddeleri ihracatı ise %1,4 oranında artış ile yaklaşık 5 milyar dolar değerinde kaydedildi. Aylar bazında bakacak olursak; Nisan ayında %2,6 oranında azalan toplam tekstil ve hammaddeleri ihracatı Mayıs ayında %3,8, Haziran ayında ise %6,3 oranında artış kaydetmiştir.

Tekstil ve hazır giyim sektörü elyaftan başlayarak mamul maddeye kadar oldukça uzun bir üretim zincirine sahiptir. Kabaca alt sektörleri iplik, dokuma, örme, dokusuz yüzey, terbiye, hazır giyim, konfeksiyon yan sanayi olarak sayılabilir. Grup tekstil ana sektörü içerisinde iplik ve terbiye üretim konularında fason olarak hizmet vermektedir.

Sektörde iplik üretimi Kahramanmaraş, İstanbul, Adıyaman, Gaziantep, Bursa gibi illerde yoğun olarak yapılırken, Denizli'de havlu, bornoz, ev tekstili, Uşak'ta iplik, battaniye, Çorlu ve Çerkezköy'de tekstil terbiyesi, Adana'da iplik, pamuklu dokuma ve terbiye, Gaziantep'te polipropilen, dokusuz yüzey, makine halıcılığı, İstanbul'da konfeksiyon ve örme üretimi ön plana çıkmaktadır.

## 8. Şirket Politikalarımız

### 8.1. Kalite Politikası:

Üst düzey müşteri tatminini sağlayarak kalitede öncü olmak. Sürekli gelişimi hedefleyerek ve ilk seferde doğru üreterek, şirket kaynaklarını verimli ve etkin kullanmak. Çalışanların gelişmelerini sağlayarak, çevre ve insan faktörlerine saygılı üretim yapmak.

### 8.2. Üretim Politikası:

Müşteri isteklerini zamanında yerine getirmek için, teknolojik gelişmeleri yakından takip ederek dünya standarttın da üretim yapmak.

### 8.3. İnsan Kaynakları Politikası:

Etkin insan kaynakları politikasıyla işe uygun eleman alımı gerçekleştirerek şirket hedefini desteklemek. Çalışanların kendilerini geliştirmeleri ve potansiyellerini ortaya koyabilmesi için gereken ortamı hazırlamak. Deneyimsiz olarak işe alımlarda; şirket kültürü, politikaları, ihtiyaçları doğrultusunda kendisi geliştirir ve yetiştirir elemanları seçmek.

Grup dâhilin de örgütlü iş gücü bulunmamaktadır. Tüm çalışanlar sendikasızdır. 2016 yılının ilk 6 ayında çalışan sayısı 531'dir.

	30.06.2016	31.12.2015
İdari Personel	23	29
Diğer Personel	508	528
<b>TOPLAM</b>	<b>531</b>	<b>557</b>

### 8.4. Finansman Kaynakları ve Risk Yönetim Politikaları

Şirketin sermayesinin karşılıksız kalıp kalmadığına veya borca batık olup olmadığına ilişkin tespitimizde 30.06.2016 tarihi itibarıyla, özkaynaklarımızın tutarı 133.038.389 TL olup 45.000.000 olan sermayemizin %196 üzerindedir. Söz konusu oran, güçlü özkaynak yapımızın göstergesidir.

## 9. Yatırımlar

### 9.1. Otel Yatırımı

Adana İli, Seyhan İlçesi, Çınarlı Mahallesi, 17 MIII Pafta, 1653 Ada, 143 Parsel'de kayıtlı ½ si şirketimize ait arsa üzerinde gerçekleştirilecek olan 5 yıldızlı otel inşası kapsamında; arsanın ½ sine sahip TSKB

Gayrimenkul Yatırım Ortaklığı A.Ş. ile %50 - %50 ortaklık oranında toplam 20.000.- TL sermaye bedelli Adi Ortaklık kurulması için ilgili kurum ve kuruluşlar nezdinde gerekli başvuru ve işlemler tamamlanmış ve BİLİCİ – TSKB GYO Adana Otel Projesi Adi Ortaklığı'nın kuruluşu 03.06.2011 tarihinde KAP 'da kamuoyuna duyurulmuştur.

27.09.2011 tarihi itibarıyla ilgili Ruhsat çalışmaları Seyhan İlçe Belediyesinden tamamlanmış olan, zemin altında 3, zemin üstünde 11 olmak üzere toplam 14 katlı otel projemizin açılışı 2015 yılının Eylül ayında gerçekleşmiştir. %50'si Şirket'e diğer %50'si TSKB Gayrimenkul Yatırım Ortaklığı A.Ş.'ye ait olarak 3.500.000 TL sermaye ile kurulmuş olan Anavarza Otelcilik A.Ş.'ye kiraya verilmiş olup, Otelin işletmesi bu şirket tarafından yapılmaktadır.

## 10. Diğer Bilgiler

### 10.1. Bağış ve Yardımlar

2016 yılının ilk 6 aylık döneminde 5.342.50 TL bağış ve yardım yapılmıştır.

### 10.2. Araştırma - Geliştirme Faaliyetleri

2016 yılının ilk 6 ayında araştırma geliştirme faaliyeti yapılmamıştır.

### 10.3. Şirket Aleyhine Açılan Davalar ve Olası Sonuçları

Şirket aleyhine açılan, şirketin mali durumunu ve faaliyetlerini etkileyebilecek nitelikte dava bulunmamaktadır. Şirket mali tablolarında ihtiyatlılık prensibi gereği bu davalar için 867.825 TL karşılık ayırmıştır.

### 10.4. Ana Sözleşme Değişikliği

2015 yılının ilgili döneminde Şirket Ana Sözleşmesinin “Şirketin Merkez ve Şubeleri” başlıklı 4. maddesi, “Hisse Gruplarına Tanınan İmtiyazlar” başlıklı 6. maddesi, “Genel Kurul” başlıklı 19. maddesi ve “Toplantı Başkanı ve Hazır Bulunanlar Listesi” başlıklı 26. maddesi değiştirilmiştir. SPK ve Gümrük Ticaret Bakanlığı tarafından onaylanan tadil maddeleri 19 Nisan 2016 tarihli olağan genel kurul toplantısında onaydan geçmiştir.

### 10.5. Şirket’in İktisap Ettiği Paylara İlişkin Bilgiler

01.01.2016 – 30.06.2016 hesap dönemi içerisinde Şirketimiz tarafından iktisap edilen kendi payı bulunmamaktadır.

### 10.6. Kar Payı Dağıtımı

Şirket kârına katılım konusunda Ana Sözleşmemizde imtiyaz bulunmamaktadır. Kar payları mevcut payların tamamına bunların ihraç ve iktisap tarihine bakılmaksızın eşit olarak dağıtılır. Kar payı ödemeleri ilgili yasal düzenlemeler ve Şirket Ana Sözleşmesinin “Karın Dağıtımı” başlıklı 31. maddesi ve “Karın Dağıtım Tarihi” başlıklı 32. maddesi dikkate alınarak kanuni süreler içerisinde Genel Kurul’un tasvibini müteakip yine Genel Kurul’un tespit ettiği tarihte ortaklarımıza dağıtılır.

Şirket, kâr dağıtım politikasını Olağan Genel Kurulda ayrı bir gündem maddesi ile pay sahiplerinin bilgisine sunmakta, faaliyet raporu menfaat sahiplerine duyurmaktadır. Sermaye Piyasası Kurulu'nun Seri:II-14.1 sayılı Tebliği hükümleri çerçevesinde Uluslararası Finansal Raporlama Standartlarına uyumlu olarak hazırlanan ve Referans Yeminli Mali Müşavirlik ve Bağımsız Denetim Hizmetleri A.Ş. tarafından bağımsız denetime tabi tutulan 01.01.2015 - 31.12.2015 hesap dönemine ait Konsolide Finansal tablolarımıza göre 21.683.410 TL "(Konsolide) Net Dönem Karı" elde edilmiş olup, bunun 14.308.983 TL Ana Ortaklığa düşen Net Dönem karıdır. Bu tutar üzerinden 112.902 TL I.Tertip Yasal Yedek Akçe ayrıldıktan ve Bağışlar Eklendikten sonra Net Dağıtılabilir Dönem Karı 14.205.131 TL' dir.

- Vergi Mevzuatı kapsamında ve T.C. Maliye Bakanlığı tarafından yayınlanan Tek Düzen Hesap Planı'na göre tutulan 01.01.2015 - 31.12.2015 hesap dönemine ait mali kayıtlarımızda ise 01.01.2015 -31.12.2015 hesap döneminde 2.258.032,71 Türk Lirası tutarında "Net Dönem Karı" oluştuğu; bu tutardan TTK'nun 519'uncu maddesinin (a) bendi uyarınca 112.901,64 Türk Lirası tutarında "Genel Kanuni Yedek Akçe" ayrıldıktan sonra 2.145.131,07 Türk Lirası tutarında "Net Dağıtılabilir Dönem Karı" hesaplandığı, görüldüğü;

- TTK'nun 519'uncu maddesinin (a) bendi uyarınca 112.901,64 Türk Lirası tutarında "Genel Kanuni Yedek Akçe" ayrıldıktan sonra, 27.01.2014 tarih ve 2014/2 sayılı SPK Haftalık Bülteni'nde ilan edilen "Kar Payı Rehberi"nde belirlenen esaslara göre; Vergi Mevzuatı kapsamında ve T.C. Maliye Bakanlığı

tarafından yayınlanan Tek Düzen Hesap Planı'na göre tutulan 01.01.2015 - 31.12.2015 hesap dönemine ait mali kayıtlarımızdaki "Net Dağıtılabilir Dönem Karı" olan, 2.145.131,07 Türk Lirası'nın kar dağıtımında esas alınması gerekse de, şirket öz kaynak yapısının güçlendirilmesi ve ileride oluşabilecek yatırım fırsatları için, 2015 hesap dönemine ilişkin olarak herhangi bir kar dağıtımı yapılmayacağı, Kar dağıtımına konu edilmeyen söz konusu tutarların olağanüstü yedek olarak ayrılmasına yönetim kurulu karar vermiş olup; bu husus 19 Nisan tarihli Olağan Genel Kurul'un onayına sunulmuş ve Genel Kurul tarafından onaylanmıştır.

## 10.7. Bilanço Tarihinden Sonraki Olaylar

Bulunmamaktadır.

## 10.8. Genel Kurul Toplantısı

19 Nisan tarihinde gerçekleşen 2015 yılı Olağan Genel Kurul Toplantı tutanağı aşağıdaki gibidir.

### BİLİCİ YATIRIM SANAYİ VE TİCARET A.Ş. 19 NİSAN 2016 TARİHLİ 2015 YILI OLAĞAN GENEL KURUL TOPLANTI TUTANAĞI

Bilici Yatırım Sanayi ve Ticaret A.Ş.'nin 2015 yılına ait Olağan Genel Kurul Toplantısı 19 Nisan 2016 Salı günü saat 11:00' de Çınarlı Mh. Turhan Cemal Beriker Biv. NO:33 Seyhan / ADANA adresindeki Adana Divan Oteli Şar Salonunda, Gümrük ve Ticaret Bakanlığı Adana Ticaret İl Müdürlüğü'nün 01/04/2016 tarih ve 15031208 sayılı yazısı ile görevlendirilen Bakanlık Temsilcisi Sayın Adnan Ekiz gözetiminde yapılmıştır.

Toplantıya ait davet; toplantının yeri, gündemi günü ve saatini ihtiva edecek şekilde, Türkiye Ticaret Sicil Gazetesi'nin 23 Mart 2016 tarih ve 9038 Sayılı nüshasında, şirketin [www.biliciyatirim.com](http://www.biliciyatirim.com) internet adresi ile KAP sistemi ve Merkezi Kayıt Kuruluşu A.Ş.'nin Elektronik Genel Kurul Sisteminde ilan edilmek suretiyle, süresi içinde bildirilerek yapılmıştır.

Hazır Bulunanlar listesinin tetkikinden Şirketin toplam 45.000.000 TL'lik sermayesine tekabül eden 45.000.000 adet hisseden 21.938.119,50 TL'lik sermayeye karşılık gelen 21.938.120 adet (rakam yukarıya yuvarlanmıştır) hissenin asaleten, 8.121.310,00 TL'lik sermayeye karşılık gelen 8.121.310 adet hissenin vekaleten toplamda 30.059.429,50 TL'lik sermayeye karşılık gelen 30.059.430 adet (rakam yukarıya yuvarlanmıştır) hissenin toplantıda hazır bulunduğu ve böylece toplantı için gerek kanun ve gerekse ana sözleşmede öngörülen asgari toplantı nisabının mevcut olduğu tespit edilmiştir. Şirket Yönetim Kurulu Başkanı Mehmet Ali BİLİCİ, Yönetim Kurulu Murahhas üye Tamer BİLİCİ ile Bağımsız Denetim firması "Referans Bağımsız Denetim ve Danışmanlık Anonim Şirketi" temsilcisi Metin ÜNAL'ın da toplantıda hazır buldukları ve herhangi bir itirazın vuku bulmadığı saptanmıştır.

Türk Ticaret Kanunu'nun 1527 maddesinin 5. ve 6. Fıkraları gereğince Şirketin Elektronik Genel Kurul hazırlıklarını yasal düzenlemelere uygun olarak yerine getirdiği tespit edilmiştir. Yönetim Kurulu Başkanı Sayın Mehmet Ali BİLİCİ tarafından elektronik Genel Kurul sistemini kullanmak üzere "MKK Elektronik Genel Kurul Sistem Sertifikası

Uzmanlığı" bulunan Sayın Şerife Eda DEMİRDELEN atanmış olup, toplantı fiziki ve elektronik ortamda aynı anda açılarak gündemin görüşülmesine geçildi.(Genel kurul kanunda belirtilen süre içerisinde yapılmadığı ve Genel Kurula elektronik ortamda katılım olmadığı tespit edilmiştir.)

1 – Toplantı Yönetim Kurulu Başkanı Sayın Mehmet Ali BİLİCİ tarafından açıldı. Genel kurul Başkanlığına Sn Mehmet Ali BİLİCİ genel kurula katılanların oy birliği ile seçildi. Toplantı başkanı tarafından tutanak yazmanlığına Bülent BİLİCİ, oy toplama memurluğuna Tamer BİLİCİ atandı.

2 – Genel Kurul Toplantı Tutanağlarının imzalanması için Toplantı Başkanlığına yetki verilmesine oy birliğiyle karar verildi.

3 – Toplantı Başkanı 01.01.2015 – 31.12.2015 hesap dönemi Yönetim Kurulu Faaliyet Raporu'nun Genel Kurul Toplantısından üç hafta önce Şirket Merkezinde, Kamuyu Aydınlatma Platformu'nda, Şirketin [www.biliciyatirim.com](http://www.biliciyatirim.com) adresindeki Kurumsal İnternet Sitesi'nde ve MKK A.Ş.'nin Elektronik Genel Kurul Sistemi'nde kamuya duyurularak pay sahiplerinin incelemesine açıldığı hususunda bilgi vererek Faaliyet Raporu'nun okunmuş sayılmasını ortakların onayına sundu. Yapılan oylamada Yönetim Kurulu Faaliyet Raporu okunmuş sayılmasına oy birliği ile kabul edildi. 01.01.2015 – 31.12.2015 hesap dönemine ait Yönetim Kurulu Faaliyet Raporu müzakereye açıldı, söz alan olmadı, yapılan oylamada oybirliği ile kabul edildi.

4 – Bağımsız Denetim Görüş sayfasının Bağımsız Denetim Firması temsilcisi Metin ÜNAL tarafından okunmasını ortakların onayına sundu. Ortakların oybirliğiyle sadece bağımsız denetim görüşü Sayın Metin ÜNAL tarafından okundu. Toplantı Başkanı, 01.01.2015 – 31.12.2015 hesap dönemi Finansal Tabloların Genel Kurul Toplantısından üç hafta önce Şirket Merkezinde, Kamuyu Aydınlatma Platformu'nda, Şirketin [www.biliciyatirim.com](http://www.biliciyatirim.com) adresindeki kurumsal İnternet Sitesi'nde ve MKK A.Ş.'nin Elektronik Genel Kurul Sistemi'nde kamuya duyurularak pay sahiplerinin incelemesine açıldığı hususunda bilgi vererek sadece Finansal Tablolar okunmuş gibi sayılması Genel Kurulun oyuna sunuldu, oy birliği ile kabul edildi. Müzakereye açıldı, söz alan olmadı, yapılan oylama neticesinde finansal tablolar oy birliği ile kabul edildi.

5 – Şirketin “Kar Dağıtım Politikası” çerçevesinde Yönetim Kurulu'nun 2015 hesap dönemine ilişkin 18.03.2016 tarihinde Kamuyu Aydınlatma Platformu ve Şirketin [www.biliciyatirim.com](http://www.biliciyatirim.com) adresindeki Kurumsal İnternet Sitesinde Kamuya açıklanmış olan kar dağıtım yapılamamasına yönelik teklifi Toplantı Başkanı tarafından okundu; Özetle;

*“Türk Ticaret Kanunu ("TTK"), Sermaye Piyasası Mevzuatı ve Sermaye Piyasası Kurulu ("SPK") Düzenlemeleri, Kurumlar Vergisi, Gelir Vergisi ve diğer ilgili yasal mevzuat hükümleri ile Şirketimiz Esas Sözleşmesi'nin ilgili hükümleri ve kamuya açıklamış olduğumuz "kâr dağıtım politikası" dikkate alınarak;*

*Şirketimiz tarafından Sermaye Piyasası Kurulu'nun Seri:II-14.1 sayılı Tebliği hükümleri çerçevesinde Uluslararası Finansal Raporlama Standartlarına uyumlu olarak hazırlanan ve Referans Yeminli Mali Müşavirlik ve Bağımsız Denetim Hizmetleri A.Ş. tarafından bağımsız denetime tabi tutulan 01.01.2015 - 31.12.2015 hesap dönemine ait Konsolide Finansal tablolarımıza göre 21.683.410 TL "(Konsolide) Net Dönem Karı" elde edilmiş olup, bunun 14.308.983 TL Ana Ortaklığa düşen Net Dönem karıdır. Bu tutar üzerinden 112.902 TL I.Tertip Yasal Yedek Akçe ayrıldıktan ve Bağışlar Eklendikten sonra Net Dağıtılabilir Dönem Karı 14.205.131 TL' dir.*

*- Vergi Mevzuatı kapsamında ve T.C. Maliye Bakanlığı tarafından yayınlanan Tek Düzen Hesap Planı'na göre tutulan 01.01.2015 - 31.12.2015 hesap dönemine ait mali kayıtlarımızda ise 01.01.2015 -31.12.2015 hesap döneminde 2.258.032,71 Türk Lirası tutarında "Net Dönem Karı" oluştuğu; bu tutardan TTK'nun 519'uncu maddesinin (a) bendi uyarınca 112.901,64 Türk Lirası tutarında "Genel Kanuni Yedek Akçe" ayrıldıktan sonra 2.145.131,07 Türk Lirası tutarında "Net Dağıtılabilir Dönem Karı" hesaplandı, görüldükçe;*

*- TTK'nun 519'uncu maddesinin (a) bendi uyarınca 112.901,64 Türk Lirası tutarında "Genel Kanuni Yedek Akçe" ayrıldıktan sonra, 27.01.2014 tarih ve 2014/2 sayılı SPK Haftalık Bülteni'nde ilan edilen "Kar Payı Rehberi"nde belirlenen esaslara göre; Vergi Mevzuatı kapsamında ve T.C. Maliye Bakanlığı tarafından yayınlanan Tek Düzen Hesap Planı'na göre tutulan 01.01.2015 - 31.12.2015 hesap dönemine ait mali kayıtlarımızdaki "Net Dağıtılabilir Dönem Karı" olan, 2.145.131,07 Türk Lirası'nın kar dağıtımında esas alınması gerekse de, şirket öz kaynak yapısının güçlendirilmesi ve ileride oluşabilecek yatırım fırsatları için, 2015 hesap dönemine ilişkin olarak herhangi bir kar dağıtımını yapılmayacağı hususunda pay sahiplerinin bilgilendirilmesine ve*  
*- Kar dağıtımına konu edilmeyen söz konusu tutarların olağanüstü yedek olarak ayrılmasına”*

Yönündeki öneri açıklanarak oya sunuldu. Yönetim Kurulu'nun Kar dağıtımını yapılamamasına ilişkin teklifi oybirliği ile kabul edildi.

6 – 01.01.2015 – 31.12.2015 hesap döneminde yapılan 50 TL Türk Eğitim Vakfı, 9.000 METEM okulları için yapılan **Toplam: 9.050 TL'lik** bağış hakkında bilgi verilerek, Genel Kurul'un tasvibine sunulmuş olarak yapılan bağışlar oy birliği ile kabul edildi.

7 – 2016 yılı bağış ve yardım miktarının 100.000 TL'ye kadar olması müzakereye açıldı, söz alan olmadı. Bağış miktarının üst sınırının 100.000 TL'ye kadar olmasına oy birliği ile karar verildi.

8 – 01.01.2015 – 31.12.2015 hesap döneminde görev yapan Yönetim kurulu üyeleri oy birliği ile ibra edildiler. (Yönetim Kurulu üyelerinin tamamının aynı anda ibra edilmesi genel kurulun oyuna sunuldu. Oy birliği ile kabul edildi.)

9 – Toplantı Başkanı, daha önce kamuya açıklanan ve Şirket Kurumsal İnternet Sitesi'nde yer alan “Ücret Politikası” kapsamında, Şirketin İcrada görev alan Yönetim Kurulu Üyeleri'ne, (Genel Kurul'ca belirlenen Huzur hakkı dahil) ve Üst Düzey Yöneticilerine, 01.01.2015 – 31.12.2015 hesap döneminde **Toplam : 440.003 TL**, ödeme yapılmış olduğu hususunda ortaklara bilgi verdi.

10 – Yönetim Kurulu Üyelerinin her birine aylık net 1.000 TL huzur hakkı verilmesine oybirliğiyle karar verildi.

11 - 22/01/2016 tarih ve SPK'nun 29833736-110.03.02.-E.807 sayılı yazısı Sermaye Piyasası Kurulunca uygun görülen, 300.000.000 TL Şirket Kayıtlı Sermaye Tavanının 2016 – 2020 yılları arasında geçerli olacak şekilde devamına oybirliğiyle kabul edildi.

12 - Gümrük ve Ticaret Bakanlığından alınan 01.02.2016 ve 13509726 sayılı ön izine istinaden şirket esas sözleşmesinin 4 ve 6. Maddeleri 15.03.2016 14569425 sayılı ön izine istinaden 19 ve 26. Maddelerinin değiştirilerek yeni şeklinin aşağıdaki gibi olmasına oy birliği ile karar verildi.

**(YENİ METİN)**

**“ŞİRKETİN MERKEZ VE ŞUBELERİ**

**Madde 4 – Şirket'in merkezi Adana'dır. Adresi Adana Hacı Sabancı Organize Sanayi Bölgesi OSB Atatürk Bulvarı No: 7 Sarıçam / Adana'dır.**

Adres değişikliğinde yeni adres Ticaret Siciline Tescil ve Türkiye Ticaret Sicil Gazetesi'nde ilan ettirilir ve ayrıca T.C Gümrük ve Ticaret Bakanlığı'na ve Sermaye Piyasası Kurulu'na bildirilir. Tescil ve ilan edilmiş adrese yapılan tebligat şirkete yapılmış sayılır. Tescil ve İlan edilmiş adresinden ayrılmış olmasına rağmen, yeni adresini süresi içinde tescil ettirmemiş şirket için bu durum fesih sebebi sayılır.

Şirket Sermaye Piyasası Kurulu ve T.C Gümrük ve Ticaret Bakanlığı'na bilgi vermek kaydıyla yurt içinde ve yurt dışında şubeler açabilir.

**(YENİ METİN)**

**HİSSE GRUPLARINA TANINAN İMTİYAZLAR**

**Madde 6 – Şirket Sermaye Piyasası Kanunu hükümlerine göre kayıtlı sermaye sistemini kabul etmiş ve Sermaye Piyasası Kurulu'nun 24.03.2011 tarih ve 9/265 sayılı izni ile kayıtlı sermaye sistemine geçmiştir.**

Şirketin kayıtlı sermaye tavanı 300.000.000.-TL (Üç yüz milyon Türk Lirası) olup her biri 1 Türk Lirası itibari değerinde 300.000.000 adet paya bölünmüştür. Şirketin çıkarılmış sermayesinin tamamı ödenmiş 45.000.000.-TL (Kırkbeş milyon Türk Lirası) olup, her biri 1 TL itibari değerinde; 900.000 adet nama yazılı A grubu, 900.000 adet nama yazılı B grubu ve 28.309.980 adet hamiline yazılı C grubu ve 14.890.020 adet ise halka açık olmak üzere toplam 45.000.000 adet paya ayrılmıştır. Şirketin sermayesinin 30.000.000 TL'si nakden ödenmiş, 15.000.000 TL'si ise Hisse Senedi İhraç Primleri'nin sermayeye ilavesi suretiyle karşılanmıştır. İmtiyazlı payların pay sahipleri arasındaki dağılımı aşağıdaki gibidir.

<b>A GRUBU (NAMA YAZILI)</b>	<b>PAY ADEDİ</b>
Bülent Bilici	306.000
Esra Bilici Pekcan	288.000
Mehmet Fatih Bilici	306.000
<b>TOPLAM</b>	<b>900.000</b>

<b>B GRUBU (NAMA YAZILI)</b>	<b>PAY ADEDİ</b>
Mehmet Ali Bilici	225.000
Süleyman Bilici	225.000
Ali Hikmet Bilici	225.000
Tamer Bilici	225.000
<b>TOPLAM</b>	<b>900.000</b>

Yönetim Kurulu, Sermaye Piyasası Kanunu ve buna ilişkin diğer mevzuat hükümlerine uygun olarak gerekli gördüğü zamanlarda imtiyazlı ve itibari değerinin üzerinde yeni pay çıkarmaya, pay sahiplerinin yeni pay alma (rüçhan) haklarının sınırlandırılması konularında veya imtiyazlı pay sahiplerinin haklarını kısıtlayıcı nitelikte karar almaya ve pay ihraç ederek çıkarılmış sermayeyi artırmaya yetkilidir.

Sermaye Piyasası Kurulu'nca verilen kayıtlı sermaye tavanı izni 2016-2020 yılları (5 yıl) için geçerlidir. 2020 yılı sonunda izin verilen kayıtlı sermaye tavanına ulaşamamış olsa dahi, 2020 yılından sonra Yönetim Kurulu'nun sermaye artırımı kararı alabilmesi için; daha önce izin verilen tavan ya da yeni bir tavan tutarı için Sermaye Piyasası Kurulu'ndan izin almak suretiyle Genel Kurul'dan yeni bir süre için yetki almak zorunludur. Söz konusu yetkinin alınmaması durumunda, yönetim kurulu kararıyla sermaye artırımı yapılamaz.

Sermayeyi temsil eden paylar kaydileştirme esasları çerçevesinde kayden izlenir.

Şirket'in sermayesi, gerektiğinde Türk Ticaret Kanunu ve Sermaye Piyasası Mevzuatı hükümleri çerçevesinde artırılabilir veya azaltılabilir.

Sermaye Piyasası Kurulu düzenlemeleri çerçevesinde Şirket yönetim kuruluna imtiyazlı pay yaratma hakkı tanınmaz.

A ve B grubu hisselerin tedavülü ve devri konusunda işbu sözleşmede belirlenen usullere uyulur. C grubu hisselerin tedavülü konusunda tabi olunan mevzuat hükümlerine uyulur. C grubu hisselerin devri serbesttir.

**(YENİ METİN)**

## **GENEL KURUL**

### **Madde 19**

#### **19.1 Toplantı**

Şirket Genel Kurulu Olağan veya Olağanüstü toplanır. Olağan Genel Kurul şirketin hesap dönemi sonundan itibaren üç ay içerisinde ve yılda en az bir defa toplanır. Bu toplantılarda Türk Ticaret Kanunu ile Sermaye Piyasası Kanunu hükümlerine göre karar verilir.

Genel Kurulun Olağan ve Olağanüstü toplantıya çağırılması hususlarında **Türk Ticaret Kanunu'nun ilgili maddeleri** ve Sermaye Piyasası Kanunu hükümleri uygulanır. Genel Kurul toplantılarında hissedarlar, Sermaye Piyasası Mevzuatı hükümleri çerçevesinde, kendilerini diğer hissedarlar veya hariçten tayin edecekleri vekil vasıtasıyla temsil ettirebilirler.

TTK'nın **ilgili maddelerinde** pay sahiplerine tanınan haklar, sermayenin en az yirmide birini temsil eden pay sahipleri tarafından kullanılabilir.

#### **19.2 Oy Hakkının Kullanılması**

Genel Kurul toplantılarında hissedarlar, kendilerini diğer hissedarlara veya hariçten tayin edecekleri bir vekile temsil ettirebilirler. Şirkete hissedar olan vekiller kendi oylarından başka temsil ettikleri hissedarın sahip olduğu oyları da kullanmaya yetkilidirler. Vekâleten temsilde Sermaye Piyasası Kurulu'nun halka açık Anonim Ortaklıklar için yaptığı düzenlemelere uyulur. Vekâletnamenin şeklinde Sermaye Piyasası Kurulu'nun konuya ilişkin düzenlemelerine uyulur.

#### **19.3 Elektronik Genel Kurul (EGKS)**

**Genel Kurul toplantısına elektronik ortamda katılım;**

Şirketin Genel Kurul toplantılarına katılma hakkı bulunan hak sahipleri bu toplantılara, Türk Ticaret Kanununun 1527. maddesi uyarınca elektronik ortamda da katılabilir. Şirket, Anonim Şirketlerde Elektronik Ortamda Yapılacak Genel Kurullara İlişkin Yönetmelik hükümleri uyarınca hak sahiplerinin Genel Kurul toplantılarına elektronik ortamda katılmalarına, görüş açıklamalarına, öneride bulunmalarına ve oy kullanmalarına imkân tanıyacak Elektronik Genel Kurul Sistemini kurabileceği gibi bu amaç için oluşturulmuş sistemlerden de hizmet satın alabilir. Yapılacak tüm Genel Kurul toplantılarında esas sözleşmenin bu hükmü uyarınca, kurulmuş olan sistem üzerinden hak sahiplerinin ve temsilcilerinin, anılan yönetmelik hükümlerinde belirtilen haklarını kullanabilmesi sağlanır.

#### **19.4 İç Yönerge**

Yönetim Kurulu Türk Ticaret Kanunu'nun ilgili hükümleri ve bu kanun çerçevesinde çıkarılan yönetmelik ve tebliğlere uygun olarak Genel Kurulun çalışma usul ve esaslarına ilişkin kuralları içeren bir iç yönerge hazırlayarak Genel Kurul'un onayına sunar. Genel Kurul'un onayladığı iç yönerge Ticaret Sicilinde tescil ve TTSG'de ilan edilir.

**(YENİ METİN)**

## **TOPLANTI BAŞKANI VE HAZIR BULUNANLAR LİSTESİ**

**Madde 26** – Genel Kurul toplantılarına başkanlık edecek kimse Genel Kurul tarafından seçilir. Genel Kurul başkanının görevi, görüşmelerin gündeme uygun olarak düzenli bir şekilde yürütülmesini, tutanağın yasalara ve Ana Sözleşme hükümlerine uygun bir şekilde tutulmasını sağlamaktır.

*Genel Kurul toplantılarında alınan kararların geçerli olabilmesi için bu kararların kapsamı ve var ise bunlara karşı oy verenlerin karşı oy nedenlerini de kapsayan bir tutanağın hazırlanması gerekir. Bu tutanak Divan Heyeti ve hazır bulunan Bakanlık temsilcisi tarafından imzalanır.*

*Yönetim Kurulu Genel Kurul toplantılarına ait tutanakların tescil ve ilana tabi kısımlarını ticaret siciline tescil ve ilan ettirmekle yükümlüdür.”*

*Oybirliğiyle kabul edildi.*

**13** – 01.01.2015 – 31.12.2015 hesap döneminde Sermaye Piyasası Kurulu'nun 09.09.2009 tarih ve 28/780 sayılı kararı gereği, Şirketin 3. kişi lehine vermiş olduğu teminat, rehin ve ipotekler ve elde etmiş oldukları gelir veya menfaat hususunun olmadığı konusunda Genel Kurul'a bilgi verildi.

**14** – Sermaye Piyasası Kurulu'nun Kurumsal Yönetim Tebliği (II-17.1) üçüncü bölümde düzenlenen ilişkili taraf işlemleri kapsamında 01.01.2015– 31.12.2015 hesap dönemi içerisinde ilişkili taraflarla yapılan işlemlere ilişkin Genel Kurul'a bilgi verildi.

**15** – Yönetim Kurulu tarafından 01.01.2016 – 31.12.2016 hesap dönemi için, 6102 sayılı TTK ve 6362 sayılı Sermaye Piyasası Kanunu uyarınca Finansal Raporların bağımsız denetime tabi tutulması ve ilgili diğer faaliyetlerin yerine getirilmesinde “Referans Bağımsız Denetim ve Danışmanlık A.Ş.”nin bağımsız denetim firması olarak görevlendirilmesinin onaylanmasına, denetim firması ile sözleşme hazırlanması, imzalanması ve denetim kuruluşuna ödenecek ücretin belirlenmesi de dahil olmak üzere gerekli iş ve işlemlerin ifası ile Yönetim Kurulu'nun yetkili kılınmasına oybirliğiyle karar verildi.

**16** – Sermaye Piyasası Kurul'unun ( II – 22.1) No'lu Geri alınan Paylar Tebliği ve Türk Ticaret Kanunu'nun ilgili maddelerinde belirtilen şartların oluşması halinde Şirket Paylarının Geri alınımının yapılabilmesi için gerekli işlemlerin yapılması hususunda Şirket Yönetim Kurulu'nun yetkilendirilmesine oybirliğiyle karar verilmiştir.

**17** – Yönetim hakimiyetini elinde bulunduran pay sahiplerine, pay sahibi Yönetim Kurulu Üyelerine, üst düzey yöneticilere ve bunların eş ve üçüncü dereceye kadar kan ve sıhrî yakınlarına; Şirket veya bağlı ortaklıkları ile çıkar çatışmasına neden olabilecek nitelikte işlem yapabilmeleri, rekabet edebilmeleri, Şirketle kendisi veya başkası adına işlem yapabilmeleri, Şirketin faaliyet konusuna giren işleri, bizzat veya başkaları adına yapmaları ve aynı tür işleri yapan şirketlerde sorumluluğu sınırsız ortak sıfatıyla da ortak olabilmeleri ve diğer işlemleri yapabilmeleri hususunda, Türk Ticaret Kanunu'nun 395. ve 396. maddeleri ile Sermaye Piyasası Kurulu düzenlemeleri çerçevesinde izin verilmesi ve Kurumsal Yönetim İlkeleri doğrultusunda 2015 yılı içerisinde bu kapsamda gerçekleştirilen işlemler hakkında pay sahiplerine bilgi verilmiştir.

**18** – Dilek ve temennilerde söz alan olmadığından Toplantı başkanı Mehmet Ali Bilici toplantıyı saat 11:42 de kapattı.

## **11. Kurumsal Yönetim İlkeleri**

### **BÖLÜM I – KURUMSAL YÖNETİM İLKELERİNE UYUM BEYANI**

Sermaye Piyasası Kurulunun II-17.1 sayılı Kurumsal Yönetim Tebliği 03.01.2014 tarih ve 28871 sayılı Resmi Gazetede yayımlanarak yürürlüğe girmiştir. Kamunun aydınlatılması, şeffaflığın sağlanması, pay ve menfaat sahipleri ile Yönetim Kurulu'nu ilgilendiren karar ve işlemlerde kurumsal yönetimin temeli olan söz konusu ilkeleri benimsemiş olan Bilici Yatırım A.Ş. faaliyetlerinde bu ilkelere azami ölçüde uyum sağlamayı hedeflemiştir. Kamunun aydınlatılması, şeffaflığın sağlanması, pay ve menfaat sahipleri ile Yönetim Kurulu'nu ilgilendiren karar ve işlemlerde, Kurumsal Yönetim İlkeleri doğrultusunda gerekli çalışmaların yapılması hedeflenmektedir.

Yıl içinde Kurumsal Yönetim İlkeleri çerçevesinde komiteler oluşturulmuş, faaliyet esasları belirlenerek atamalar yapılmıştır. Yine ilgili tebliğ çerçevesinde gerekli ana sözleşme değişiklikleri yapılmış, olağan genel kurul öncesi aday olan bağımsız yönetim kurulu üyelerine ilişkin bilgiler kamuya açıklanarak gerekli prosedürler yerine getirilmiş, genel kurulda bağımsız yönetim kurulu üyelerinin seçimi gerçekleştirilmiştir. Kurumsal Yönetim İlkelerine ilişkin yapılan uyum çalışmalarının ayrıntıları ilgili başlıklarda yer almaktadır.

## **BÖLÜM II – PAY SAHİPLERİ**

### **2.1. Yatırımcı İlişkileri Bölümü**

SPK'nın, II-17.1 sayılı "Kurumsal Yönetim Tebliği"nin 11. maddesi gereğince, Şirketimiz ile yatırımcılarımız arasındaki iletişimi sağlamak üzere "Yatırımcın İlişkileri Bölümü" oluşturulmuştur. Şirketimizin Mali İşler Direktörü İsmail ÜNLÜ'ye bağlı olan bu bölümün sorumluluğunu, Sermaye Piyasası Faaliyetleri İleri Düzey Lisansı ve Kurumsal Yönetim Derecelendirme uzmanlığı Lisansı Sahibi Yatırımcı İlişkileri Bölüm Yöneticisi Şerife Eda DEMİRDELEN yürütmektedir.

İlgili kişilerin iletişim bilgileri aşağıda yer almaktadır;

Şerife Eda DEMİRDELEN  
Yatırımcı İlişkileri Bölüm Yöneticisi  
Tel: (0322) 394 46 46  
Fax: (0322) 394 46 55  
e.demirdelen@biliciyatirim.com  
yatirimci@biliciyatirim.com

Leyla ACER  
Yatırımcı İlişkileri Bölüm Sorumlusu  
Tel: (0322) 394 46 46  
Fax: (0322) 394 46 55  
yatirimci@biliciyatirim.com

Yatırımcı İlişkileri Bölümü, mevcut ve potansiyel yatırımcılara Bilici Yatırım Sanayi ve Ticaret A. Ş. hakkında doğru, zamanında ve tutarlı bilgi sunmak; Şirketin bilinirliğini ve kredibilitmesini artırmak; kurumsal yönetim ilkelerinin uygulanmasıyla Şirketin sermaye maliyetini düşürmek ve Yönetim Kurulu ile sermaye piyasası katılımcıları arasındaki iletişimi sağlamak amacıyla faaliyet göstermektedir. Bu hedefe paralel olarak, Şirketimiz pay sahipleri ve yatırımcılarla iletişime büyük önem vermektedir.

Yatırımcı ilişkileri bölümü tarafından yürütülen başlıca faaliyetler şunlardır:

- ❖ Yatırımcılar ile ortaklık arasında yapılan yazışmalar ile diğer bilgi ve belgelere ilişkin kayıtların sağlıklı, güvenli ve güncel olarak tutulmasının sağlanması
- ❖ Ortaklık pay sahiplerinin ortaklık ile ilgili yazılı bilgi taleplerinin yanıtlanması
- ❖ Genel kurul toplantısı ile ilgili olarak pay sahiplerinin bilgi ve incelemesine sunulması gereken dokümanların hazırlanması ve genel kurul toplantısının ilgili mevzuata, esas sözleşmeye ve diğer ortaklık içi düzenlemelere uygun olarak yapılmasını sağlayacak tedbirlerin alınması
- ❖ Kurumsal yönetim ve kamuyu aydınlatma ile ilgili her türlü husus da dahil olmak üzere sermaye piyasası mevzuatından kaynaklanan yükümlülüklerin yerine getirilmesinin gözetilmesi ve izlenmesi

Bu birim şirket ile ilgili kamuya açıklanmamış, gizli ve ticari sır niteliğindeki bilgiler hariç olmak üzere yıl içinde pay sahiplerinden gelen tüm yazılı ve sözlü bilgi taleplerini yanıtlamıştır. Genel kurul toplantısının yürürlükteki mevzuata, esas sözleşmeye ve diğer şirket içi düzenlemelere uygun olarak gerçekleştirilmesini sağlamış, genel kurul öncesi pay sahiplerine yönelik olarak genel kurul bilgilendirme dokümanı hazırlamış ve oylama sonuçlarının kaydı tutulmuştur. Kamuyu aydınlatma ile ilgili yükümlülükler mevzuat gereği yerine getirilmiş ve Kamuyu Aydınlatma Platformu'nda gerekli açıklamaların eksiksiz, doğrudan, kolay anlaşılır, yeterli düzeyde bilgi içerecek ve yanıltıcı ifadelerden uzak biçimde yapılması sağlanmıştır.

### **2.2. Pay Sahiplerinin Bilgi Edinme Haklarının Kullanımı**

Bilici Yatırım A.Ş.'de bilgi alma ve inceleme hakkının kullanımında, pay sahipleri arasında ayırım yapılmamaktadır. Pay sahiplerine eşit bilgi sunma ve değerlendirme imkânı tanınmış ticari sır niteliği dışındaki bilgiler pay sahipleri ile paylaşılmaktadır.

Dönem içerisinde Yatırımcı İlişkileri Bölümüne yöneltilen tüm yazılı ve sözlü sorular yanıtlanmıştır. Bunun yanı sıra şirketimiz internet sitesinde ( www.biliciyatirim.com ) ayrı bir bölüm olan “Yatırımcı İlişkileri” bölümünden pay sahiplerinin güncel bilgilere ulaşmaları sağlanmıştır.

Özel denetçi atanmasına ilişkin Şirket ana sözleşmesinde herhangi bir düzenleme bulunmamaktadır. Dönem içerisinde pay sahiplerinden bu yönde bir talep gelmemiştir.

### **2.3. Genel Kurul Toplantıları**

Şirket 2016 yılı içerisinde Olağan Genel Kurul toplantısı yapılmıştır. Toplantı duyurularının mümkün olan en fazla sayıda pay sahibine ulaşması amaçlanmış, duyurular toplantı tarihinden en az 3 hafta önce Kamuyu Aydınlatma Platformu’nda ve ticaret sicili gazetesinde ilan edilmek suretiyle yapılmıştır.

Toplantı duyurusunda gündem, toplantı tarih ve adresine ilişkin ayrıntılara, vekâletname örneğine yer verilmiştir. Toplantılarda mevzuat çerçevesinde asgari % 25 oranındaki toplantı nisabı geçerli olmuş, Olağan Genel Kurul Toplantısına katılım % 66,80 oranında gerçekleşmiştir. Toplantıya menfaat sahipleri ve medya katılım göstermemiştir.

19 Nisan 2016 tarihinde yapılan Olağan Genel Kurul toplantısı öncesinde finansal tablolar, faaliyet raporu, kar dağıtım tablosu ve kar dağıtım politikası elektronik ortamda yayınlanmış ve Şirket merkezinde hazır bulundurulmuştur. Toplantı esnasında pay sahiplerince soru sorma hakkı kullanılmamış, gündeme madde eklenmesi talebinde bulunulmamış.

Yapılan Olağan Genel Kurul toplantısının da bağımsız üyelerin tamamı olumlu oy kullanmışlardır. Genel Kurul toplantı tutanakları ve hazır bulunanlar listesi KAP’ta yayınlanarak kamuya duyurulması sağlanmış ve aynı gün Şirketimiz internet sitesinde yayınlanmıştır. Öte yandan söz konusu bilgiler Şirket merkezinde de pay sahiplerine sürekli olarak açık tutulmaktadır.

Sene içinde yapılan bağış ve yardımlara ilişkin bilgi olağan genel kurul toplantısında ayrı bir gündem maddesi olarak ve yıllık faaliyet raporunda bilgi olarak yer almıştır. 2016 yılının ilk 6 aylık döneminde Şirket tarafından 5.342,50 TL bağış ve yardım yapılmıştır.

Yönetim kontrolünü elinde bulunduran pay sahiplerinin, yönetim kurulu üyelerinin, idari sorumluluğu bulunan yöneticilerin ve bunların eş ve ikinci dereceye kadar kan ve sıhrî hısımlarının, ortaklık ve bağlı ortaklıkları ile çıkar çatışmasına neden olabilecek önemli bir işlem gerçekleştirilmemiştir.

### **2.4. Oy Hakları ve Azınlık Hakları**

Ana sözleşmenin 24. maddesine göre, Genel Kurul toplantılarında A ve B grubu her bir payın 15 oy hakkı vardır. C grubu bir payın bir oy hakkı vardır. Ancak TTK madde 479. madde uyarınca esas sözleşmenin değiştirilmesi için yapılan genel kurul toplantılarında, her payın bir oy hakkı vardır. Oy kullanımında Sermaye Piyasası Kurulu düzenlemelerine uyulur.

Bir hissenin birden çok maliki bulunduğu takdirde, malikler ancak bir temsilci marifetiyle haklarını kullanabilirler.

Genel Kurul toplantılarında oylar açık olarak ve el kaldırılmak suretiyle verilir. Ancak toplantıda hazır bulunan pay sahiplerinin istemi ve bu konuda oy çoğunluğu ile alınacak bir karar üzerine gizli oya başvurulur.

Yönetim Kurulu, Sermaye Piyasası Kanunu ve buna ilişkin diğer mevzuat hükümlerine uygun olarak gerekli gördüğü zamanlarda imtiyazlı ve itibari değerinin üzerinde yeni pay çıkarmaya, pay sahiplerinin yeni pay alma (rüçhan) haklarının sınırlandırılması konularında veya imtiyazlı pay sahiplerinin haklarını kısıtlayıcı nitelikte karar almaya ve pay ihraç ederek çıkarılmış sermayeyi artırmaya yetkilidirler.

Şirketimizin faaliyeti gereği hâkimiyet kurduğumuz bir iştirakimiz bulunmamaktadır. Şirket Ana Sözleşme’sinde azınlık haklarının kullanımına ilişkin bir hüküm yer almamaktadır.

## **2.5. Kar Payı Hakkı**

Şirket kârına katılım konusunda Ana Sözleşmemizde imtiyaz bulunmamaktadır. Kar payları mevcut payların tamamına bunların ihraç ve iktisap tarihine bakılmaksızın eşit olarak dağıtılır. Kar payı ödemeleri ilgili yasal düzenlemeler ve Şirket ana sözleşmesinin “Karın Dağıtım” başlıklı 31. maddesi ve “Karın Dağıtım Tarihi” başlıklı 32. maddesi dikkate alınarak kanuni süreler içerisinde Genel Kurul’un tasvibini müteakip yine Genel Kurul’un tespit ettiği tarihte ortaklarımıza dağıtılır.

Şirket, kâr dağıtım politikasını Olağan Genel Kurulda ayrı bir gündem maddesi ile pay sahiplerinin bilgisine sunmakta, faaliyet raporu menfaat sahiplerine duyurmaktadır. SPK Mevzuatına uygun olarak hesaplanan konsolide kardan; 2.145.131,07 Türk Lirası'nın kar dağıtımında esas alınması gerekse de, şirket öz kaynak yapısının güçlendirilmesi ve ileride oluşabilecek yatırım fırsatları için, 2015 hesap dönemine ilişkin olarak herhangi bir kar dağıtım yapılmayacağı, kar dağıtımına konu edilmeyen söz konusu tutarların olağanüstü yedek olarak ayrılmasına karar verilmiş olup; 19 Nisan 2016 tarihli 2015 yılı Olağan Genel Kurul toplantısında onaydan geçmiştir.

## **2.6. Payların Devri**

Ana sözleşmenin 7. maddesine göre; A ve B Grubu hisseler nama yazılıdır. Nama yazılı payların devri yönetim kurulu kararı ve pay defterine kayıtlı hüküm ihtiva eder. C Grubu hisseler hamiline yazılıdır. C grubu hisse senetlerinin devri serbesttir.

Nama yazılı A ve B grubu hisse sahipleri satacakları hisselerini evvela kendi gruplarından hisse sahibi olanlara aşağıda tespit edilen şekilde teklif ederler (ön alım hakkı).

Nama yazılı paylar devralacak kişi ya da kişiler kendi nem ve hesabına aldığı açıkça beyan etmek durumundadır. Aksi halde şirket pay defterine kaydını reddedebilir.

Devredilecek hissenin değerini taraflar aralarında müştereken tayin edilecek bir bağımsız denetim kuruluşu tarafından bir ay (30 gün) zarfında veya şirket merkezinin bulunduğu yerdeki Asliye Ticaret Mahkemesine başvuruda bulunarak tespit edilmesini sağlayabilirler. Taraflar ( devralan ve devreden ) gerçek değeri öğrendiği tarihten itibaren bir ay (30 gün) içinde bu fiyatı kabul ederlerse, hisse devralma önerisi kabul edilmiş sayılır.

Devredilecek nama yazılı hisseler kendi pay grubundaki hissedarların tümü ve/veya birden fazla hissedarın satın almak istemesi durumunda devre konu hisseler devir bildirim tarihi itibarıyla Şirket'teki hisseleri oranında bu hissedarlara satılacaktır.

Nama yazılı hisseler, değerinin belirlenmesinden itibaren bir ay (30 gün) içinde, kendi pay grubu ortaklardan talep gelmemesi halinde diğer nama yazılı pay grubundaki ortaklara yukarıdaki prosedürle teklif edilecektir. Bir ay (30 gün) içinde diğer nama yazılı pay grubundan da talep gelmemesi halinde, Satıcı nama yazılı hisselerini dilediği 3. kişiye tespit edilen değer üzerinden satmakta serbesttir. Daha düşük bir bedelle satmak isterse bu bedeli öncelikle kendi nama yazılı pay grubuna sonra diğer nama yazılı pay grubuna aynı usullerle tekrar teklif eder. Nama yazılı gruplardaki hisselerin devri hususunda belirtilen usullere riayet edilmemesi halinde Yönetim Kurulu hisse devirlerini pay defterine kaydını reddedebilir.

## **BÖLÜM III – KAMUYU AYDINLATMA VE ŞEFFAFLIK**

### **3.1. Kurumsal İnternet Sitesi ve İçeriği**

Kamunun aydınlatılmasında, SPK İlkeleri'nin öngördüğü şekilde Şirketimizin internet sitesi aktif olarak kullanılmaktadır. Şirketin internet sitesi “www.biliciyatirim.com”dur. Kurumsal Yönetim İlkelerinin 2.1.1. sayılı bölümünde yer alan hususlara (Pay alım teklifi veya vekâlet toplanmasında hazırlanan zorunlu bilgi formları, kar dağıtım politikası, şirket tarafından oluşturulan etik kurallar bulunmadığından internet sitesinde bu hususlar yer almamaktadır) internet sitesinde yer verilmekte, sitenin güncel tutulmasına gayret gösterilmektedir. Şirketin internet sitesinde aynı zamanda İngilizce bilgiler de

bulunmaktadır, Őu an için Kurumsal Yönetim İlkelerinde yer alan hususlar İngilizce olarak yer almamakla birlikte zaman içerisinde ilgili hususların tamamlanması planlanmaktadır.

### **3.2. Faaliyet Raporu**

Őirket faaliyet raporu, SPK mevzuatına ve Kurumsal Yönetim İlkeleri'ne uygun olarak Türkçe hazırlanmaktadır. Yıllık faaliyet raporunda, Kurumsal Yönetim İlkeleri'nde belirtilen ve faaliyet raporunda bulunması zorunlu olan bilgilere yer verilmektedir.

## **BÖLÜM IV - MENFAAT SAHİPLERİ**

### **4.1. Menfaat Sahiplerinin Bilgilendirilmesi**

Ticari sır niteliğinde olmayan her türlü kayıtlı Őirket bilgisi eşitlik ilkesi çerçevesinde pay ve menfaat sahipleri ile paylaşmakta olup, Őirket faaliyetine ve yönetimine ilişkin önemli konular özel durum açıklamaları ile kamuya duyurulmakta. Ayrıca, faaliyet raporu, internet sitesi ve şeffaflığa dayalı bilgilendirme politikamız kapsamındaki uygulamalar ile tüm menfaat sahiplerinin bilgilendirilmesi hedeflenmektedir.

Menfaat sahipleri istedikleri takdirde görüşlerini veya mevzuata ya da etik ilkelere aykırı olduğunu düşündükleri hususları Őirkete iletebilmekte, Mali İşler Müdürü tarafından bu başvurular Kurumsal Yönetim Komitesi veya Denetimden Sorumlu Komiteye iletilmektedir. 2016 yılının ilk 6 aylık döneminde bu çeşit bir başvuru intikal etmemiştir.

### **4.2. Menfaat Sahiplerinin Yönetime Katılımı**

Őirketin ana sözleşmesinde menfaat sahiplerinin Őirketin yönetimine katılımını öngören bir düzenleme yer almamaktadır.

Menfaat sahiplerinin yönetime katılım konusunda kamusal bir model oluşturulması halinde oluşacak hukuki ortama uyulması tabiidir.

### **4.3. İnsan Kaynakları Politikası**

Őirket insan kaynaklarına ilişkin ayrı bir departman oluşturmamış olup, çalışanlarla ilişkileri Mali İşler Direktörlüğü altında yürütmektedir. Personelin özlük hakları, çalışma hayatını düzenleyen kanunlar, yönetim kurulu kararları, iç yönetmelikler ve etik kurallar çerçevesinde yürütülmektedir. 2016 yılının ilk 6 aylık döneminde herhangi bir personel şikâyeti tarafımıza ulaşmamıştır.

### **4.4. Etik Kurallar ve Sosyal Sorumluluk**

Bilici Yatırım Sanayi ve Ticaret A.Ő.'nin yazılı etik kuralları bulunmamaktadır. Őirket 2016 yılının ilk 6 aylık döneminde sosyal sorumluluk projesinde yer almamıştır.

## **BÖLÜM V – YÖNETİM KURULU**

### **5.1. Yönetim Kurulunun Yapısı ve Oluşumu**

Őirketimizin Yönetim Kurulu icracı ve icracı olmayan üyelerden oluşmaktadır. Őirket ana sözleşmesine göre dönem içerisinde yönetim kurulu üyeliği herhangi bir sebepten dolayı boşalırsa, Yönetim Kurulu, kanuni şartları haiz birini, geçici olarak Yönetim Kurulu üyeliğine seçip ilk Genel Kurulun onayına sunar. TTK 363/1 hükmü uyarınca seçilen üye, onaya sunulduğu Genel Kurul toplantısına kadar görev yapar ve onaylanması halinde selefinin süresini tamamlar.

19 Nisan 2016 tarihinde toplanan Genel Kurul'da Yönetim Kurulu üyeleri tamamının aynı anda ibra edilmesi genel kurulun oyuna sunuldu, oy birliği ile kabul edildiler. Yönetim kurulunda bağımsızlık

kriterlerini taşımayan herhangi bir bağımsız üye yoktur. Yönetim Kurulu Üyelerinin özgeçmişleri aşağıda sunulmuştur.

Adı Soyadı	Unvanı	İcracı / İcracı Olmayan	Görev Başlangıcı	Süre
Mehmet Ali Bilici	Yönetim Kurulu Başkanı	İcracı	27.03.2014	3 Yıl
Bülent Bilici	Yön. Kurulu Başkan Yardımcısı	İcracı	27.03.2014	3 Yıl
Ali Hikmet Bilici	Yönetim Kurulu Üyesi	İcracı	27.03.2014	3 Yıl
Tamer Bilici	Yönetim Kurulu Üyesi / Murahhas Üye	İcracı	27.03.2014	3 Yıl
Mehmet Fatih Bilici	Yönetim Kurulu Üyesi	İcracı	27.03.2014	3 Yıl
Süleyman Bilici	Yönetim Kurulu Üyesi	İcracı Olmayan	27.03.2014	3 Yıl
Esra Bilici Pekcan	Yönetim Kurulu Üyesi	İcracı Olmayan	27.03.2014	3 Yıl
Halil Deler	Bağımsız Yönetim Kurulu Üyesi	İcracı Olmayan	27.03.2014	3 Yıl
Emir Çınar	Bağımsız Yönetim Kurulu Üyesi	İcracı Olmayan	27.03.2014	3 Yıl
Hasan Batur Eroğlu	Bağımsız Yönetim Kurulu Üyesi	İcracı Olmayan	27.03.2014	3 Yıl

### **Mehmet Ali BİLİCİ**

1951 yılında doğan Mehmet Ali Bilici, Ankara İktisadi ve İdari Bilimler Fakültesi mezunudur. 18,20 ve 21. dönemlerde Adana milletvekili olarak parlamentoya seçildi. Milletvekilliği süresince Meclis Plan ve Bütçe Komisyonu ile Dış İlişkiler komisyonlarında uzun süre görev aldı. 29 Eylül 2014 tarihinde Pakistan Adana Fahri konsolusu olarak görevlendirilmiştir.

Bilici Yatırım Sanayi ve Ticaret A.Ş.'de hissedar ve yönetim kurulu başkanı olarak görev yapan Mehmet Ali Bilici icrada görevli olup, bağımsız üye değildir. Bilgün Tekstil ve Sanayi Ticaret A.Ş.'de, Biteks İplik Sanayi ve Ticaret A.Ş.'de, BTD Tekstil Sanayi ve Ticaret A.Ş.'de, ve Bilici Holding A.Ş. de hissedar ve yönetim kurulu başkanı. Ayrıca BLC Mühendislik Tas.İnş.Mak. ve Turizm Tic.A.Ş. ve Ceyhan Tekstil Sanayi ve Ticaret A.Ş.'de hissedar ve yönetim kurulu üyesi olarak çalışmalarına devam etmektedir.

### **Bülent BİLİCİ**

1956 yılında doğan Bülent Bilici, Ankara İktisadi ve İdari Bilimler Fakültesi mezunudur. Bilici Yatırım Sanayi ve Ticaret A.Ş.'de hissedar ve yönetim kurulu başkan vekili olarak görev yapan Bülent Bilici icrada görevli olup, bağımsız üye değildir.

Biteks İplik Sanayi ve Ticaret A.Ş. ve BTD Tekstil Sanayi ve Ticaret A.Ş.'de hissedar ve yönetim kurulu üyesi olan Bülent Bilici Bilici Holding A.Ş. ve BLC Mühendislik Tas.İnş.Mak. ve Turizm Tic.A.Ş. de ise hissedar ve yönetim kurulu başkan vekili olarak çalışmalarına devam etmektedir.

### **Ali Hikmet BİLİCİ**

1960 yılında doğan Ali Hikmet Bilici, Ankara Gazi Üniversitesi İktisat Fakültesinden mezun olduktan sonra yüksek lisansını Amerika da California Üniversitesinde tamamlamıştır. İcrada görevli olan Ali Hikmet Bilici Bilici Yatırım Sanayi ve Ticaret A.Ş.'de hissedar ve yönetim kurulu üyesi olup, bağımsız üye değildir.

Bilgün Tekstil ve Sanayi Ticaret A.Ş.'de, Biteks İplik Sanayi ve Ticaret A.Ş.'de, BTD Tekstil Sanayi ve Ticaret A.Ş.'de, Bilici Holding A.Ş.'de, BLC Mühendislik Tas.İnş.Mak. ve Turizm Tic.A.Ş. ve Ceyhan Tekstil sanayi ve Ticaret A.Ş.'de hissedar ve yönetim kurulu üyesi olarak çalışmalarına devam etmektedir.

## **Süleyman BİLİCİ**

1955 yılında doğan Süleyman Bilici, Bilici Yatırım Sanayi ve Ticaret A.Ş.'de hissedar ve yönetim kurulu üyesidir. İcrada görevli olmayan Süleyman Bilici aynı zamanda Kurumsal Yönetim Komitesi ve Riskin Erken Saptanması Komitesi üyesi olup, bağımsız üye değildir.

Bilgün Tekstil ve Sanayi Ticaret A.Ş. de, Biteks İplik Sanayi ve Ticaret A.Ş.'de, BTD Tekstil Sanayi ve Ticaret A.Ş.'de, BLC Mühendislik Tas.İnş.Mak. ve Turizm Tic.A.Ş. ve Bilici Holding A.Ş. de hissedar ve yönetim kurulu üyesi, Ceyhan Tekstil sanayi ve Ticaret A.Ş.'de hissedar ve yönetim kurulu başkanı olarak çalışmalarına devam etmektedir.

## **Mehmet Fatih BİLİCİ**

1968 yılında doğan Mehmet Fatih BİLİCİ, yüksek lisansını Amerika'da yaptı. Bir yıl U.C Irvine'de İngilizce eğitim aldıktan sonra iki yıl Rancho Santiago Community College eğitimini almış, sonrasında National University San Diego Business Administration Bölümüne transfer olarak bir süre matematik bölümünde ve daha sonra bilgisayar bölümünde asistanlık yaptı. 1991 yılında mezun olarak Türkiye'ye döndü.

İcrada görevli olan Mehmet Fatih Bilici, Bilici Yatırım Sanayi ve Ticaret A.Ş.'de hissedar ve yönetim kurulu üyesi olup, bağımsız üye değildir.

Biteks İplik Sanayi ve Ticaret A.Ş.'de, BTD Tekstil Sanayi ve Ticaret A.Ş.'de, BLC Mühendislik Tas.İnş.Mak. ve Turizm Tic.A.Ş. ve Bilici Holding A.Ş. de hissedar ve yönetim kurulu üyesi olarak çalışmalarına devam etmektedir.

İstanbul'da ikamet eden Mehmet Fatih BİLİCİ, İstanbul Şubenin de yöneticiliğini yapmakta ve BTD Tekstil Sanayi ve Ticaret A.Ş.'ni İstanbul Tekstil Konfeksiyon İhracatçı Birlikleri (ITKIB) Yönetim Kurulunda Yönetim Kurulu Üyesi olarak 2008 yılı Nisan ayından beri görevine devam etmektedir.

## **Esra Bilici PEKCAN**

1960 yılında doğan Esra Bilici Pekcan, Bilici Yatırım Sanayi ve Ticaret A.Ş.'de hissedar ve yönetim kurulu üyesidir. İcrada görevli olmayan Esra Bilici Pekcan aynı zamanda Kurumsal Yönetim Komitesi ve Riskin Erken Saptanması Komitesi üyesi olup, bağımsız üye değildir. Bilici Holding A.Ş. de hissedarlığı devam etmektedir.

## **Tamer BİLİCİ**

1963 yılında doğan Tamer Bilici, Bilici Yatırım Sanayi ve Ticaret A.Ş.'de hissedar ve yönetim kurulu üyesi ve Murahhas üyedir. İcrada görevli olan Tamer BİLİCİ, bağımsız üye değildir.

Bilgün Tekstil ve Sanayi Ticaret A.Ş.'de, Biteks İplik Sanayi ve Ticaret A.Ş.'de, BTD Tekstil Sanayi ve Ticaret A.Ş.'de, Bilici Holding A.Ş.'de, BLC Mühendislik Tas.İnş.Mak. ve Turizm Tic.A.Ş. ve Ceyhan Tekstil sanayi ve Ticaret A.Ş.'de hissedar ve Yönetim Kurulu üyesi olarak çalışmalarına devam etmektedir.

## **Halil DELER**

1952 yılında Ceyhan'da doğan Halil DELER, 1977 yılında Ankara DMMA makine mühendisliği bölümünden mezundur. Eğitiminin ardından Bayındırlık Bakanlığı Yapı İşleri Genel Müdürlüğü'nde kontrol mühendisi olarak göreve başladıktan sonra sırasıyla Toprak Su Genel Müdürlüğü ve Köy Hizmetleri Genel Müdürlüğü'nde görev almış, 2004 yılında Emekli Sandığı Genel Müdürlüğü'nden mühendis olarak emekli olmuştur.

İcrada bulunmayan Halil Deler, denetim komitesi ve riskin erken saptanması komitesi üyesi olup SPK Kurumsal Yönetim İlkeleri'ne göre bağımsız üyedir. Son on yılda üstlendiği görevler esas itibariyle

yukarıda sıralanmıştır. Son altı yılda Bilici Yatırım San. Ve Tic. A.Ş. ve ilişkili tarafları ile herhangi bir ilişkisi bulunmamaktadır.

### **Emir ÇINAR**

1943 yılında Adana'da doğan Emir ÇINAR, 1971 yılında Ankara İktisadi ve Ticari İlimler Akademisi Maliye bölümünde mezundur. Eğitiminin ardından 1972 yılında Sosyal Sigortalar Kurumu Adana Müdürlüğü'nde memur olarak göreve başladıktan 2 ay sonra sigorta müfettişi oldu. 30 yıl müfettişlik yaptıktan sonra SSK Adana Sigorta İl Müdürlüğü'nde göreve başladı. 4 yıl müdürlük yaptıktan sonra sigorta müfettişliği görevine tekrar dönerek 2003 yılında buradaki görevinden emekli oldu.

İcrada bulunmayan Emir Çınar, riskin erken saptanması komitesi başkanı ve denetim komitesi üyesi olup SPK Kurumsal Yönetim İlkeleri'ne göre bağımsız üyedir. Son on yılda üstlendiği görevler esas itibariyle yukarıda sıralanmıştır. Son altı yılda Bilici Yatırım San. Ve Tic. A.Ş. ve ilişkili tarafları ile herhangi bir ilişkisi bulunmamaktadır.

### **Hasan Batur EROĞLU**

1978 yılında Adana'da doğan Hasan Batur EROĞLU, Doğu Akdeniz Üniversitesi Hukuk Fakültesi mezundur. Eğitiminin ardından Adana Barosuna kayıtlı serbest avukat olarak çalışmaya başlayan Hasan Batur EROĞLU Eroğlu Hukuk Bürosu'nda çalışmaya devam etmektedir.

İcrada bulunmayan Hasan Batur EROĞLU, kurumsal yönetim komitesi başkanı ve riskin erken saptanması komitesi üyesi olup SPK Kurumsal Yönetim İlkeleri'ne göre bağımsız üyedir. Son on yılda üstlendiği görevler esas itibariyle yukarıda sıralanmıştır. Son altı yılda Bilici Yatırım San. Ve Tic. A.Ş. ve ilişkili tarafları ile herhangi bir ilişkisi bulunmamaktadır.

## **5.2. Yönetim Kurulunun Faaliyet Esasları**

Ana sözleşmenin 11. maddesine göre Yönetim Kurulu, Şirket işleri gerektiğinde toplanır. Başkan veya üyelerden en az ikisinin çağırması ile Yönetim Kurulunun toplanması gerekir. Yönetim Kurulu en az 5 üye ile toplanır ve en az 5 kişinin ittifakı ile karar verilir. Şirket Yönetim Kurulu 2016 yılının ilk 6 aylık döneminde 13 adet toplantı yapmıştır. Mutat günler dışında yapılacak toplantılarda yazılı davet yapılması ve gündemin bildirilmesi gerekir. Yönetim Kurulu toplantıları esas itibariyle şirketin merkezinde yapılır.

2016 yılının ilgili döneminde yapılan toplantılarda Yönetim Kurulu üyeleri tarafından alınan kararlar aleyhinde farklı görüş açıklanmamıştır. Yönetim kurulu üyelerinin görevleri esnasındaki kusurları ile şirkette sebep olacakları zarar sigorta ettirilmemiştir.

## **5.3. Yönetim Kurulu Bünyesinde Oluşturulan Komitelerin Sayı, Yapı ve Bağımsızlığı**

Kurumsal Yönetim İlkeleri çerçevesinde, Denetim Komitesinin başkan ve üyesi, diğer komitelerin ise başkanları bağımsız yönetim kurulu üyelerinden oluşmaktadır.

Şirket Yönetim Kurulu görev ve sorumlulukların sağlıklı olarak yerine getirilmesi amacıyla Yönetim Kurulu'na bağlı Denetim Komitesi oluşturmuştur. Denetimden sorumlu komite her türlü iç ve bağımsız denetimin yeterli ve şeffaf bir şekilde yapılması için gerekli tüm tedbirlerin alınmasından sorumludur. Komite yönetim kurulunda bulunan Sermaye Piyasası Mevzuatı anlamında bağımsız en az 2 bağımsız üyeden oluşur. Mali İşler Direktörlüğü tarafından hazırlanan periyodik mali tablolarının gerçeğe uygun ve doğru olarak yapıldığı sonuçlarını içeren bağımsız denetim kuruluşlarınca hazırlanan denetim raporunu incelemek, kontrol etmek ve nihai onay için Yönetim Kurulu'na sunmakla sorumlu olan Denetim Komitesi, yılda en az dört kez toplanmaktadır.

<b>Adı Soyadı</b>	<b>Görevi</b>
Halil Deler	Başkan
Emir Çınar	Üye

Şirket Yönetim Kurulu, Kurumsal Yönetim İlkelerine uyumunu izlemek, bu konuda iyileştirme çalışmalarında bulunmak ve yönetim kuruluna öneriler sunmak üzere Kurumsal Yönetim Komitesi kurulmuştur. Kurumsal Yönetim komitesi dört üyeden oluşur. Üyelerin çoğunluğu, icrada görevli olmayan yönetim kurulu üyelerinden oluşur. Aday Gösterme Komitesi ve Ücret Komitesi'nin görev ve sorumlulukları da Kurumsal Yönetim Komitesi tarafından yerine getirilmektedir. Kurumsal Yönetim Komitesi yılda en az bir kere olmak üzere gerektiği takdirde toplanmaktadır.

Adı Soyadı	Görevi
Hasan Batur Eroğlu	Başkan
Süleyman Bilici	Üye
Esra Bilici Pekcan	Üye
Şerife Eda Demirdelen	Üye

Şirket Yönetim Kurulu şirketin varlığını, gelişmesini ve devamını tehlikeye düşürebilecek risklerin erken teşhisi ve tespit edilen risklerle ilgili gerekli önlemlerin alınması amacıyla Riskin Erken Saptanması Komitesini oluşturmuştur. Riskin Erken Saptanması Komitesi beş üyeden oluşur. Üyelerin çoğunluğu, icrada görevli olmayan yönetim kurulu üyelerinden oluşur. Riskin Erken Saptanması Komitesi risk yönetim sistemlerini gözden geçirmek amaçlı yılda en az altı kez toplanmaktadır.

Adı Soyadı	Görevi
Emir Çınar	Başkan
Halil Deler	Üye
Hasana Batur Eroğlu	Üye
Esra Bilici Pekcan	Üye
Süleyman Bilici	Üye

Sermaye Piyasası Kurulunun Kurumsal Yönetim İlkeleri kapsamında yönetim kurulu görev ve sorumluluklarını sağlıklı bir biçimde yerine getirmesini teminen mevzuatın gerekli gördüğü ve kendisinin uygun bulduğu komite ve birimleri oluşturur, üye sayılarını belirler ve üyelerini seçer. Komite ve birimlerin oluşturulmasında sermaye piyasasının kamuya açıkladığı Kurumsal Yönetim İlkeleri dikkate alınır.

#### **5.4. Risk Yönetimi ve İç Kontrol Mekanizması**

Risk yönetimi ve iç kontrol mekanizmasında amaç şirketin karşı karşıya olduğu veya karşılaşması muhtemel bütün risklerin tanımlanmasına, tanımlanan risklerin minimize edilmesine yönelik uygulamaların geliştirilmesine ve bu uygulamaların takibine dayanmaktadır.

Şirket Yönetim Kurulu, Kurumsal Yönetim İlkelerinin Belirlenmesine ve Uygulanmasına İlişkin Tebliğ kapsamında Riskin Erken Saptanması Komitesini oluşturmuş olup bu komite risk yönetim sistemlerini gözden geçirmek amaçlı yılda en az altı kez toplanmaktadır. Şirkette ayrıca bir iç kontrol mekanizması mevcut değildir.

Ayrıca Şirket'in tüm mali ve vergisel denetimi, risk kontrolü bağımsız denetim kuruluşu tarafından yapılmakta. Bunların dışında Şirket denetim kurulunun periyodik denetlemelerinde şirket içi prosedür ve talimatlara uygunluklar incelenmekte ve gerekli tavsiyelerde bulunmaktadır.

## **5.5. Şirketin Stratejik Hedefleri**

Şirket yönetim kurulu uzun ve kısa vadeli planlar yaparak şirket stratejik hedeflerini belirlemektedir. Söz konusu planlarda faaliyette bulunulan pazar incelenmekte, ihtiyaç duyulan yatırımlar, ihtiyaçlar belirlenmekte ve bunların gerçekleştirilmesi için gereken kaynakların hangi şekilde oluşturulacağına karar verilmektedir.

Şirket bütçe hedefleri şirketin performansının belirlenmesinde önemli derecede rol oynamaktadır.

## **5.6. Mali Haklar**

Esas sözleşmenin 14. maddesine göre Yönetim Kurulu üyelerine, tutarı esas sözleşmeyle veya Genel Kurul kararıyla belirlenmiş olmak şartıyla huzur hakkı, ücret, ikramiye, prim ve yıllık kardan pay ödenebilir. Yönetim Kurulu Üyelerine ödenen toplam tutarlar faaliyet raporunda yer almaktadır. Yönetim Kurulu üyelerinin şirkete sağladığı katkılar dolayısıyla katlandığı giderler (ulaşım, telefon, sigorta vb. giderleri) şirket tarafından karşılanabilir.

2016 yılının ilgili döneminde Şirket hiçbir Yönetim Kurulu üyesine veya üst düzey yöneticisine borç vermemiş, kredi kullanılmamış, verilmiş olan borçların ve kredilerin süresini uzatmamış, şartlarını iyileştirmemiş, üçüncü bir kişi aracılığıyla şahsi kredi adı altında kredi kullanılmamış veya lehine kefaletler gibi teminatlar vermemiştir.

**BİLİCİ YATIRIM SANAYİ VE TİCARET  
ANONİM ŞİRKETİ VE BAĞLI ORTAKLIĞI**

**1 OCAK – 30 HAZİRAN 2016  
ARA HESAP DÖNEMİNE AİT  
KONSOLİDE FİNANSAL TABLOLAR  
VE SINIRLI DENETİM RAPORU**

**BİLİCİ YATIRIM SANAYİ VE TİCARET A.Ş. VE BAĞLI ORTAKLIĞI**  
**30 HAZİRAN 2016 TARİHİ İTİBARIYLA ARA DÖNEM KONSOLİDE FİNANSAL**  
**TABLULARIN İÇERDİKLERİ**

---

<b>İçindekiler</b>	<b>Sayfa</b>
<b>Konsolide Finansal Tablolar Hakkında.....</b>	
<b>Konsolide Finansal Durum Tabloları.....</b>	<b>1-2</b>
<b>Konsolide Kar veya Zarar Tablosu .....</b>	<b>3</b>
<b>Konsolide Kapsamlı Gelir Tablosu.....</b>	<b>4</b>
<b>Konsolide Özsermaye Değişim Tablosu .....</b>	<b>5</b>
<b>Konsolide Nakit Akış Tablosu.....</b>	<b>6</b>
<b>Konsolide Finansal Tablolara İlişkin Dipnotlar .....</b>	<b>7-58</b>

## ***Ara Dönem Finansal Bilgilere İlişkin Sınırlı Denetim Raporu***

Bilici Yatırım Sanayi ve Ticaret A.Ş. Yönetim Kurulu'na

### ***Giriş***

Bilici Yatırım Sanayi ve Ticaret A.Ş.'nin ("Grup") 30 Haziran 2016 tarihli ilişikteki konsolide finansal durum tablosunun ve aynı tarihte sona eren altı aylık dönemine ait konsolide kar veya zarar ve konsolide diğer kapsamlı gelir tablosunun, konsolide özkaynak değişim tablosunun ve konsolide nakit akış tablosu ile önemli muhasebe politikalarının özetinin ve diğer açıklayıcı özet konsolide dipnotlarının sınırlı denetimini yürütmüş bulunuyoruz. Grup yönetimi, söz konusu ara dönem finansal bilgilerin TMS 34 Ara Dönem Finansal Raporlama Standardı'na ("TMS 34") uygun olarak hazırlanmasından ve gerçeğe uygun bir biçimde sunumundan sorumludur. Sorumluluğumuz, yaptığımız sınırlı denetime dayanarak söz konusu ara dönem konsolide finansal bilgilere ilişkin bir sonuç bildirmektir.

### ***Sınırlı Denetimin Kapsamı***

Yaptığımız sınırlı denetim, Sınırlı Bağımsız Denetim Standardı (SBDS) 2410 "Ara Dönem Finansal Bilgilerin, İşletmenin Yıllık Finansal Tablolarının Bağımsız Denetimini Yürüten Denetçi Tarafından Sınırlı Bağımsız Denetimi"ne uygun olarak yürütülmüştür. Ara dönem finansal bilgilere ilişkin sınırlı denetim, başta finans ve muhasebe konularından sorumlu kişiler olmak üzere ilgili kişilerin sorgulanması ve analitik prosedürler ile diğer sınırlı denetim prosedürlerinin uygulanmasından oluşur. Ara dönem finansal bilgilerin sınırlı denetiminin kapsamı; Bağımsız Denetim Standartlarına uygun olarak yapılan ve amacı finansal tablolar hakkında bir görüş bildirmek olan bağımsız denetimin kapsamına kıyasla önemli ölçüde dardır. Sonuç olarak ara dönem finansal bilgilerin sınırlı denetimi, denetim şirketinin, bir bağımsız denetimde belirlenebilecek tüm önemli hususlara vakıf olabileceğine ilişkin bir güvence sağlamamaktadır. Bu sebeple, bir bağımsız denetim görüşü bildirmemekteyiz. Sonuç Sınırlı denetimimize göre ilişikteki ara dönem finansal bilgilerin, tüm önemli yönleriyle, TMS 34'e uygun olarak hazırlanmadığı kanaatine varmamıza sebep olacak herhangi bir husus dikkatimizi çekmemiştir.

### ***Sonuç***

Sınırlı denetimimize göre ilişikteki ara dönem konsolide finansal bilgilerin, Bilici Yatırım Sanayi ve Ticaret Anonim Şirketi'nin 30 Haziran 2016 tarihi itibarıyla finansal durumunun, aynı tarihli finansal performansının ve aynı tarihte sona eren altı aylık döneme ilişkin nakit akışlarının TMS 34'e uygun olarak hazırlanmadığı kanaatine varmamıza sebep olacak herhangi bir husus dikkatimizi çekmemiştir.

**REFERANS BAĞIMSIZ DENETİM VE DANIŞMANLIK A.Ş**

**Mehmet YAMAN**  
**Sorumlu Ortak Başdenetçi**  
**Ankara, 17 Ağustos 2016**

**BİLİCİ YATIRIM SANAYİ VE TİCARET A.Ş. VE BAĞLI ORTAKLIĞI**  
**30 HAZİRAN 2016 TARİHİ İTİBARIYLA ARA DÖNEM**  
**KONSOLİDE FİNANSAL DURUM TABLOSU (BİLANÇO)**  
(Tutarlar, aksi belirtilmedikçe, Türk Lirası olarak gösterilmiştir.)

		Sınırlı Denetimden Geçmiş Cari Dönem 01.01.2016 30.06.2016	Bağımsız Denetimden Geçmiş Önceki Dönem 01.01.2015 31.12.2015
<b>VARLIKLAR</b>	<b>Notlar</b>		
<b>Dönen Varlıklar</b>		<b>64.231.507</b>	<b>65.315.876</b>
Nakit ve Nakit Benzerleri	<b>Not.6</b>	2.214.731	8.097.704
Finansal Yatırımlar	<b>Not.7</b>	-	-
Ticari Alacaklar	<b>Not.10</b>	37.106.889	36.160.806
<i>İlişkili Olmayan Taraflardan Ticari Alacaklar</i>		20.206.107	16.801.089
<i>İlişkili Taraflardan Ticari Alacaklar</i>		16.900.782	19.359.717
Finans Sektörü Faaliyetlerinden Alacaklar	<b>Not.12</b>	-	-
Diğer Alacaklar	<b>Not.11</b>	406.750	368.677
<i>İlişkili Olmayan Taraflardan Diğer Alacaklar</i>		212.617	138.674
<i>İlişkili Taraflardan Diğer Alacaklar</i>		194.133	230.003
Türev Araçlar		-	-
Stoklar	<b>Not.13</b>	18.647.834	14.668.960
Canlı Varlıklar		-	-
Peşin Ödenmiş Giderler	<b>Not.15</b>	882.086	626.653
Cari Dönem Vergisi İle İlgili Varlıklar	<b>Not.25</b>	300.982	192.209
Diğer Dönen Varlıklar	<b>Not.26</b>	4.672.235	5.200.867
<b>Toplam</b>		<b>64.231.507</b>	<b>65.315.876</b>
Satış Amacıyla Elde Tutulan Duran Varlıklar	<b>Not.34</b>	-	-
<b>Duran Varlıklar</b>		<b>153.630.516</b>	<b>127.610.561</b>
Ticari Alacaklar	<b>Not.10</b>	-	-
<i>İlişkili Olmayan Taraflardan Ticari Alacaklar</i>		-	-
<i>İlişkili Taraflardan Ticari Alacaklar</i>		-	-
Diğer Alacaklar	<b>Not.11</b>	4.326	28.416
<i>İlişkili Olmayan Taraflardan Diğer Alacaklar</i>		4.326	28.416
<i>İlişkili Taraflardan Diğer Alacaklar</i>		-	-
Finansal Yatırımlar	<b>Not.7</b>	-	-
Özkaynak Yöntemiyle Değerlenen Yatırımlar	<b>Not.16</b>	81.650	277.264
Yatırım Amaçlı Gayrimenkuller	<b>Not.17</b>	66.328.141	65.347.500
Maddi Duran Varlıklar	<b>Not.18</b>	79.199.907	61.942.977
Maddi Olmayan Duran Varlıklar	<b>Not.19</b>	12.313	14.404
Diğer Maddi Olmayan Duran Varlıklar		12.313	14.404
<i>Şerefiye</i>		-	-
Peşin Ödenmiş Giderler	<b>Not.15</b>	89.823	-
Ertelenmiş Vergi Varlığı	<b>Not.35</b>	7.914.356	-
<b>TOPLAM VARLIKLAR</b>		<b>217.862.023</b>	<b>192.926.437</b>

İlişikteki açıklayıcı notlar bu tabloların tamamlayıcısıdır.

**BİLİCİ YATIRIM SANAYİ VE TİCARET A.Ş. VE BAĞLI ORTAKLIĞI**  
**30 HAZİRAN 2016 TARİHİ İTİBARIYLA ARA DÖNEM KONSOLİDE FİNANSAL DURUM TABLOSU (BİLANÇO)**  
(Tutarlar, aksi belirtilmedikçe, Türk Lirası olarak gösterilmiştir)

		Sınırlı Denetimden Geçmiş Cari Dönem 01.01.2016 30.06.2016	Bağımsız Denetimden Geçmiş Önceki Dönem 01.01.2015 31.12.2015
<b>KAYNAKLAR</b>	<b>Notlar</b>		
<b>Kısa Vadeli Yükümlülükler</b>		<b>40.783.669</b>	<b>35.071.974</b>
Kısa Vadeli Borçlanmalar	<b>Not.8</b>	20.128.102	15.909.488
Uzun Vadeli Borçlanmaların Kısa Vadeli Kısımları		10.845.086	10.690.252
Diğer Finansal Yükümlülükler	<b>Not.9</b>	-	-
Ticari Borçlar	<b>Not.10</b>	3.751.277	3.634.152
<i>İlişkili Olmayan Taraflara Ticari Borçlar</i>		3.662.777	3.551.983
<i>İlişkili Taraflara Ticari Borçlar</i>		88.500	82.169
Finans Sektörü Faaliyetlerinden Borçlar		-	-
Çalışanlara Sağlanan Faydalar Kapsamında Borçlar	<b>Not.20</b>	653.084	568.728
Diğer Borçlar	<b>Not.11</b>	2.726.661	1.459.313
<i>İlişkili Olmayan Taraflara Diğer Borçlar</i>		2.724.882	1.429.164
<i>İlişkili Taraflara Diğer Borçlar</i>		1.779	30.149
Türev Araçlar		-	-
Devlet Teşvik ve Yardımları	<b>Not.21</b>	-	-
Ertelemiş Gelirler	<b>Not.12</b>	740.685	525.602
Dönem Karı Vergi Yükümlülüğü	<b>Not.35</b>	427.439	497.891
Kısa Vadeli Karşılıklar	<b>Not.22</b>	1.155.017	1.110.237
<i>Diğer Kısa Vadeli Karşılıklar</i>		886.735	927.826
<i>Çalışanlara Sağlanan Faydalara İlişkin Kısa Vadeli Karşılıklar</i>		268.282	182.411
Diğer Kısa Vadeli Yükümlülükler	<b>Not.26</b>	356.318	676.311
<b>Toplam</b>		<b>40.783.669</b>	<b>35.071.974</b>
Satış Amacıyla Elde Tutulan Duran Varlıklara İlişkin Yük.		-	-
<b>Uzun Vadeli Yükümlülükler</b>		<b>44.039.965</b>	<b>38.316.601</b>
Uzun Vadeli Borçlanmalar	<b>Not.8</b>	39.902.504	34.022.897
Diğer Finansal Yükümlülükler	<b>Not.9</b>	-	-
Ticari Borçlar	<b>Not.10</b>	-	-
Diğer Borçlar	<b>Not.11</b>	-	-
Türev Araçlar	<b>Not.12</b>	-	-
Devlet Teşvik ve Yardımları	<b>Not.12</b>	-	-
Ertelemiş Gelirler	<b>Not.12</b>	-	-
Uzun Vadeli Karşılıklar	<b>Not.22</b>	4.137.461	3.219.040
<i>Diğer Uzun Vadeli Karşılıklar</i>		2.914.813	2.307.399
<i>Çalışanlara Sağlanan Faydalara İlişkin Uzun Vadeli Karşılıklar</i>	<b>Not.24</b>	1.222.648	911.641
Cari Dönem Vergisi ile İlgili Borçlar		-	-
Ertelemiş Vergi Yükümlülüğü	<b>Not.35</b>	-	1.074.664
Diğer Uzun Vadeli Yükümlülükler	<b>Not.26</b>	-	-
<b>ÖZKAYNAKLAR</b>		<b>133.038.389</b>	<b>119.537.862</b>
<b>Ana Ortaklığa Ait Özkaynaklar</b>	<b>Not.27</b>	<b>90.495.083</b>	<b>87.038.559</b>
Ödenmiş Sermaye		45.000.000	45.000.000
Sermaye Düzeltmesi Farkları		1.690.048	1.690.048
Gerçekleşmiş Paylar (-)		-	-
Karşılıklı İştirak Sermaye Düzeltmesi (-)		-	-
Paylara İlişkin Primler/İskontolar		176.792	176.792
Kar veya Zararda Yeniden Sınıflandırılmayacak Birkmiş Diğer Kapsamlı Gelirler veya Giderler		15.222.237	15.278.726
<i>Yeniden Değerleme ve Ölçüm Kazanç/Kayıpları</i>		15.418.895	15.418.895
<i>Emeklilik Planlarında Aktüeryal Kayıp/Kazançlar Fonu</i>		(196.658)	(140.169)
Kar veya Zararda Yeniden Sınıflandırılacak Birkmiş Diğer Kapsamlı Gelirler veya Giderler		-	-
Kardan Ayrılan Kısıtlanmış Yedekler		2.979.484	2.979.484
Geçmiş Yıllar Kar / Zararları		20.502.066	7.604.526
Net Dönem Karı / Zararı		4.924.456	14.308.983
<b>Kontrol Gücü Olmayan Paylar</b>		<b>42.543.306</b>	<b>32.499.303</b>
<b>TOPLAM KAYNAKLAR</b>		<b>217.862.023</b>	<b>192.926.437</b>

İlişikteki açıklayıcı notlar bu tabloların tamamlayıcısıdır.

**BİLİCİ YATIRIM SANAYİ VE TİCARET A.Ş. VE BAĞLI ORTAKLIĞI**  
**30 HAZİRAN 2016 TARİHİ İTİBARIYLA ARA DÖNEM**  
**KONSOLİDE KAR ZARAR TABLOSU**

(Tutarlar, aksi belirtilmedikçe Türk Lirası olarak gösterilmiştir)

		Sınırlı Denetimden Geçmiş Cari Dönem	Sınırlı Denetimden Geçmiş Önceki Dönem		
Notlar		1.1.2016 30.6.2016	1.1.2015 30.6.2015	1.4.2016 30.6.2016	1.4.2015 30.6.2015
Hasılat	Not.28	40.725.557	42.798.271	19.123.692	23.379.247
Satışların Maliyeti (-)	Not.28	(30.817.014)	(30.954.253)	(14.683.682)	(16.786.640)
<b>Ticari Faaliyetlerden Brüt Kar / (Zarar)</b>		<b>9.908.543</b>	<b>11.844.018</b>	<b>4.440.010</b>	<b>6.592.607</b>
<b>BRÜT KAR / (ZARAR)</b>		<b>9.908.543</b>	<b>11.844.018</b>	<b>4.440.010</b>	<b>6.592.607</b>
Pazarlama, Satış ve Dağıtım Giderleri (-)	Not.29	(201.762)	(328.427)	(83.743)	(153.482)
Genel Yönetim Giderleri (-)	Not.29	(3.362.912)	(1.970.574)	(1.609.019)	(863.717)
Araştırma ve Geliştirme Giderleri (-)	Not.29	-	-	-	-
Esas Faaliyetlerden Diğer Gelirler	Not.31	5.178.029	5.146.504	2.097.040	1.573.531
Esas Faaliyetlerden Diğer Giderler (-)	Not.31	(3.107.971)	(1.722.308)	(793.144)	130.336
<b>ESAS FAALİYET KAR / (ZARARI)</b>		<b>8.413.927</b>	<b>12.969.213</b>	<b>4.051.144</b>	<b>7.279.275</b>
Özkaynak Yöntemiyle Değerlenen Yatırımların Kar / Zararlarındaki Paylar	Not.16	(803.028)	(670.070)	(372.105)	(410.763)
Yatırım Faaliyetlerinden Gelirler	Not.32	343.043	112.059	14.407	77.313
Yatırım Faaliyetlerinden Giderler (-)	Not.32	-	-	-	8.812
<b>FİNANSMAN GELİR GİDERİ ÖNCESİ FAALİYET KAR/ZARARI</b>		<b>7.953.942</b>	<b>12.411.202</b>	<b>3.693.446</b>	<b>6.954.637</b>
Finansal Gelirler	Not.33	3.880.039	1.738.132	2.136.146	43.279
Finansal Giderler (-)	Not.33	(5.426.507)	(8.071.250)	(3.370.885)	(3.192.256)
<b>SÜRDÜRÜLEN FAALİYETLER VERGİ ÖNCESİ KARI / (ZARARI)</b>		<b>6.407.474</b>	<b>6.078.084</b>	<b>2.458.707</b>	<b>3.805.660</b>
<b>Sürdürülen Faaliyetler Vergi Gelir / (Gideri)</b>		<b>8.550.069</b>	<b>(848.066)</b>	<b>3.931.939</b>	<b>(1.365.843)</b>
- Dönem Vergi Gelir / (Gideri)		(427.439)	(313.718)	(135.360)	(199.836)
- Ertelenmiş Vergi Gelir / (Gideri)	Not.35	8.977.508	(534.348)	4.067.299	(1.166.007)
<b>SÜRDÜRÜLEN FAALİYETLER DÖNEM KARI / (ZARARI)</b>		<b>14.957.543</b>	<b>5.230.018</b>	<b>6.390.646</b>	<b>2.439.817</b>
<b>DÖNEM KARI / (ZARARI)</b>		<b>14.957.543</b>	<b>5.230.018</b>	<b>6.390.646</b>	<b>2.439.817</b>
<b>Dönem Kar / Zararının Dağılımı</b>		<b>14.957.543</b>	<b>5.230.018</b>	<b>6.390.646</b>	<b>2.439.817</b>
Kontrol Gücü Olmayan Paylar		10.033.087	3.890.567	4.362.562	1.573.713
Ana Ortaklık Payları		4.924.456	1.339.451	2.028.084	866.104
<b>Pay Başına Kazanç</b>					
Sürdürülen Faaliyetlerden Pay Başına Kazanç	Not.36	0,3324	0,1162	0,1420	0,0542

İlişikteki açıklayıcı notlar bu tabloların tamamlayıcısıdır.

**BİLİCİ YATIRIM SANAYİ VE TİCARET A.Ş. VE BAĞLI ORTAKLIĞI**  
**30 HAZİRAN 2016 TARİHİ İTİBARIYLA ARA DÖNEM**  
**KONSOLİDE DİĞER KAPSAMLI GELİR TABLOSU**

(Tutarlar, aksi belirtilmedikçe, Türk Lirası olarak gösterilmiştir)

	Notlar	Sınırlı	Sınırlı	1.4.2016	1.4.2015
		Denetimden Geçmiş Cari Dönem	Denetimden Geçmiş Önceki Dönem		
		1.1.2016 30.6.2016	1.1.2015 30.6.2015	30.6.2016	30.6.2015
<b>DÖNEM KAR / ZARARI</b>	<b>Not.36</b>	<b>14.957.543</b>	<b>5.230.018</b>	<b>6.390.646</b>	<b>2.439.817</b>
<b>DİĞER KAPSAMLI GELİRLER</b>					
<b>Kar veya Zararda Yeniden Sınıflandırılmayacaklar</b>		<b>(45.573)</b>	<b>68.766</b>	<b>51.108</b>	<b>62.973</b>
Maddi Duran Varlık Yeniden Değerleme Artışları/Azalışları					
Maddi Olmayan Duran Varlık Yeniden Değerleme Artışları/Azalışları					
Emeklilik planlarından aktüeryal kazanç ve kayıplar		(56.966)	111.594	63.885	104.352
Özkaynak Yöntemi ile Değerlenen Yatırımların Diğer Kapsamlı Gelirinden Kar/Zararda Sınıflandırılmayacak Paylar					
Diğer					
Kar veya Zararda Yeniden Sınıflandırılmayacak Diğer Kapsamlı Gelire İlişkin Vergiler					
- Dönem Vergi Geliri/Gideri					
- Ertelenmiş Vergi Geliri/Gideri		11.393	(42.828)	(12.777)	(41.379)
<b>Kar veya Zararda Yeniden Sınıflandırılacaklar</b>					
Yabancı Para Çevrim Farkları					
Satılmaya Hazır Finansal Varlıkların Yeniden Değerleme ve/veya Sınıflandırma Kazançları/Kayıpları					
Nakit Akış Riskinden Korunma Kazançları/Kayıpları					
Yurtdışındaki İşletmeye İlişkin Yatırım Riskinden Korunma Kazançları/Kayıpları					
Emeklilik planlarından aktüeryal kazanç ve kayıplar					
Özkaynak Yöntemi ile değerlendirilen yatırımların diğer kapsamlı gelirinden kar/zararda sınıflandırılacak paylar					
Diğer kapsamlı gelir kalemlerine ilişkin vergi gelir/gideri					
Kar veya Zararda Yeniden Sınıflandırılacak Diğer Kapsamlı Gelire İlişkin Vergiler					
- Dönem Vergi Geliri/Gideri					
- Ertelenmiş Vergi Geliri/Gideri					
<b>DİĞER KAPSAMLI GELİR (VERGİ SONRASI)</b>		<b>(45.573)</b>	<b>68.766</b>	<b>51.108</b>	<b>62.973</b>
<b>TOPLAM KAPSAMLI GELİR</b>		<b>14.911.970</b>	<b>5.298.784</b>	<b>6.441.754</b>	<b>2.502.790</b>
<b>Toplam Kapsamlı Gelirin Dağılımı:</b>		14.911.970	5.298.784	6.441.754	2.502.790
Kontrol Gücü Olmayan Paylar		10.044.003	111.197	4.373.478	87.890
Ana ortaklık payları		4.867.967	5.187.587	2.068.276	2.414.900

**BİLCİ YATIRIM SANAYİ VE TİCARET A.Ş. VE BAĞLI ORTAKLIĞI**  
**30 HAZİRAN 2016 TARİHİ İTİBARIYLA ARA DÖNEM**  
**KONSOLİDE ÖZ KAYNAKLAR DEĞİŞİM TABLOSU**  
(Tutarlar, aksi belirtilmedikçe, Türk Lirası olarak gösterilmiştir.)

Önceki Dönem	Notlar	Ödenmiş Sermaye	Sermaye Düzeltme Farkları	Pay İhraç Primleri/İskon toları	Yeniden Değerleme ve Ölçüm Kazanç/Kayıpları	Planlarında Aktüeryal Kayıp/Kazançlar Fonu	Kardan Ayrılan Yedekler	Geçmiş Yıllar Kar/Zararları	Birikmiş Karlar			Kontrol Gücü Olmayan Paylar	Özkaynaklar
									Net Dönem Kar/Zararı	Ana Ortaklığa Ait Özkaynaklar	Kontrol Gücü Olmayan Paylar		
<b>01.01.2015(Dönem Başı)</b>	<b>27</b>	<b>45.000.000</b>	<b>1.690.048</b>	<b>176.792</b>	<b>15.418.895</b>	<b>(113.464)</b>	<b>1.687.172</b>	<b>4.694.830</b>	<b>9.567.918</b>	<b>78.122.191</b>	<b>25.086.308</b>	<b>103.208.499</b>	
Transferler	27	-	-	-	-	-	611.562	8.956.357	(9.567.919)	-	-	-	-
Sermaye Artırımı	27	-	-	-	-	-	-	-	-	-	-	-	-
Temettüleri	27	-	-	-	-	-	-	(5.365.909)	-	(5.365.909)	-	(5.365.909)	-
Toplam Kapsamlı Gelir	27	-	-	-	-	68.766	-	-	1.339.451	1.408.217	3.779.370	5.187.587	-
- Net Dönem Kar Zararı	27	-	-	-	-	-	-	-	1.339.451	1.339.451	3.890.567	5.230.018	-
- Diğer Kapsamlı Gelir	27	-	-	-	-	68.766	-	-	-	68.766	(111.197)	(42.431)	-
<b>30.06.2015 (Dönem Sonu)</b>	<b>27</b>	<b>45.000.000</b>	<b>1.690.048</b>	<b>176.792</b>	<b>15.418.895</b>	<b>(44.698)</b>	<b>2.298.734</b>	<b>8.285.278</b>	<b>1.339.451</b>	<b>74.164.499</b>	<b>28.865.678</b>	<b>103.030.177</b>	

Cari Dönem	Notlar	Ödenmiş Sermaye	Sermaye Düzeltme Farkları	Pay İhraç Primleri/İskon toları	Yeniden Değerleme ve Ölçüm Kazanç/Kayıpları	Planlarında Aktüeryal Kayıp/Kazançlar Fonu	Kardan Ayrılan Yedekler	Geçmiş Yıllar Kar/Zararları	Birikmiş Karlar			Kontrol Gücü Olmayan Paylar	Özkaynaklar
									Net Dönem Kar/Zararı	Ana Ortaklığa Ait Özkaynaklar	Kontrol Gücü Olmayan Paylar		
<b>01.01.2016 (Dönem Başı)</b>	<b>27</b>	<b>45.000.000</b>	<b>1.690.048</b>	<b>176.792</b>	<b>15.418.895</b>	<b>(140.169)</b>	<b>2.979.484</b>	<b>7.604.526</b>	<b>14.308.983</b>	<b>87.038.559</b>	<b>32.499.303</b>	<b>119.537.862</b>	
Transferler	27	-	-	-	-	-	-	14.308.983	(14.308.983)	0	-	0	-
Temettüleri	27	-	-	-	-	-	-	(1.648.250)	-	(1.648.250)	-	(1.648.250)	-
Vergi Davasından Kaynaklanan	27	-	-	-	-	-	-	236.807	-	236.807	-	236.798	-
Toplam Kapsamlı Gelir	27	-	-	-	-	(56.489)	-	-	4.924.456	4.867.967	10.044.003	14.911.970	-
- Net Dönem Kar Zararı	27	-	-	-	-	-	-	-	4.924.456	4.924.456	10.033.087	14.957.543	-
- Diğer Kapsamlı Gelir	27	-	-	-	-	(56.489)	-	-	-	(56.489)	10.916	(45.573)	-
<b>30.06.2016 (Dönem Sonu)</b>	<b>27</b>	<b>45.000.000</b>	<b>1.690.048</b>	<b>176.792</b>	<b>15.418.895</b>	<b>(196.658)</b>	<b>2.979.484</b>	<b>20.502.066</b>	<b>4.924.456</b>	<b>90.495.083</b>	<b>42.543.306</b>	<b>133.038.389</b>	

İlişikteki açıklayıcı notlar bu tabloların tamamlayıcısıdır

**BİLCİ YATIRIM SANAYİ VE TİCARET ANONİM ŞİRKETİ VE BAĞLI ORTAKLIĞI**  
**30 HAZİRAN 2016 TARİHİ İTİBARIYLA ARA DÖNEM KONSOLİDE NAKİT AKIŞ**  
**TABLUSU**

( Tutarlar, aksi belirtilmedikçe, Türk Lirası olarak gösterilmiştir.)

Notlar	Sınırlı	Sınırlı
	Denetimden	Denetimden
	Geçmiş	Geçmiş
	Cari Dönem	Önceki Dönem
	01.01.2016	01.01.2015
	30.06.2016	30.06.2015
<b>A) İŞLETME FAALİYETLERİNDEN NAKİT AKIŞLARI</b>		
<b>SÜRDÜRÜLEN FAALİYETLER VERGİ ÖNCESİ KARI / (ZARARI)</b>	<b>6.407.474</b>	<b>6.078.084</b>
<b>Sürdürülen Faaliyetler Vergi Öncesi Kar/Zararı ile ilgili Düzeltmeler</b>		
Gelir Tablosu Hesaplarında Muhasebeleştirilen Dönem Amortismanı	Not:18,19 2.234.832	1.988.671
Özkaynak Yöntemiyle Değerlenen Yatırımlar Karı (-)	Not:14 803.028	670.070
Kıdem Tazminatı Karşılığındaki Değişim	Not:24 501.110	398.276
Alacaklar Reeskont Tutarındaki Değişim	Not:10 (220.210)	20.864
Cari Dönem Şüpheli Alacak Karşılığındaki Değişim	Not:10 3.355	214.322
Stok Değer Düşüş Karşılığındaki Değişim	Not:8 -	-
Borç Senetleri Prekontundaki Değişim	Not:10 (7.420)	(34.642)
İzin Karşılıkları	Not: 22 85.870	82.392
Gerçekleşmemiş Net Kur Farkı Geliri/ (Gideri)	Not :33 (852.544)	
Faiz Geliri	Not :33 1.350.780	(901.363)
Dava Karşılığı	Not :22 607.413	(44.400)
Faiz Gideri	Not :33 (198.000)	887.585
Vadeli Mevduat Gelir Tahakkukları	Not:6 (329)	-
Duran Varlık Satış Kar Zararı	Not :32 -	112.059
Yatırım Amaçlı Gayrimenkul Değer Artışları	Not :32 -	-
<b>İşletme Sermayesinde Gerçekleşen Değişimler</b>	<b>10.715.359</b>	<b>9.471.918</b>
Ticari Alacaklardaki Değişim	Not:10 (946.083)	1.825.799
Stoklardaki Değişim	Not:13 (3.978.874)	(5.247.450))
Faaliyetlerle İlgili Diğer Alacaklardaki Değişim	Not:11 (13.983)	128.202
Ticari Borçlardaki Değişim	Not:10 117.125	1.739.117
Peşin Ödenmiş Giderlerdeki Değişim	Not:15 (345.256)	(2.609.297)
Faaliyetlerle İlgili Diğer Borçlardaki Değişim	Not:11 1.267.348	1.647.030
Çalışanlara Sağlanan Faydalar Kapsamında Borçlardaki Değişim	Not:20 84.356	152.274
Ertilenmiş Gelirlerdeki Değişim	Not:12 215.083	83.889
Diğer Dönen Varlıklardaki Değişim	Not:26 528.632	29.187
Kısa Vadeli Karşılıklardaki Değişim	Not:22 (361.085)	3.363
İşletme Sermayesinde Diğer Değişim	(373.096)	99.726
<b>Faaliyetlerden Kaynaklanan Net nakit</b>	<b>6.909.526</b>	<b>7.323.758</b>
Vergi Ödemeleri/İadeleri	Not:35 1.595.157	(360.437)
Ödenen Temettüleri	Not:27 (1.965.029)	-
Ödenen Faiz (Net)	5.355.065	1.024.353
Kıdem Tazminatı Ödemeleri (-)	Not:24 (247.657)	(248.605)
<b>İşletme Faaliyetlerinden elde edilen nakit</b>	<b>11.647.062</b>	<b>7.739.069</b>
<b>B) YATIRIM FAALİYETLERİNDEN KAYNAKLANAN NAKİT AKIŞLARI</b>		
Yatırım Amaçlı Gayrimenkul Edinimleri	Not:17 (980.641)	(9.304.000)
Maddi ve Maddi Olmayan duran varlık alımlarından Nakit Çıkışları	Not:18,19 (19.608.188)	(3.565.786)
Maddi duran varlık çıkışlarından elde edilen nakit (+)	Not:18,19 330.944	172.668
Ödenen Faiz (Net)	Not:32 -	-
Finansal Yatırımlardaki Değişimler	Not:7 195.614	-
<b>Yatırım faaliyetlerinde kullanılan nakit</b>	<b>(20.062.271)</b>	<b>(12.697.118)</b>
<b>C) FİNANSMAN FAALİYETLERİNDEN KAYNALANAN NAKİT AKIŞLARI</b>		
Finansal Borç Ödemeleri	Not:8 (17.980.536)	(19.056.986)
Ödenen Faiz	Not:8 (3.806.285)	(873.449)
Finansal Kiralama Sözleşmelerinden Nakit	Not:8 -	(873.941)
Finansal Borç Alımından Elde Edilen Nakit	Not:8 24.318.728	32.910.420
Tahsil Edilen Faiz	-	0
Ödenen Temettüleri	-	(5.365.909)
<b>Finansman Faaliyetlerden Kaynaklanan Nakit</b>	<b>2.531.906</b>	<b>6.740.135</b>
<b>Yabancı Para Çevrim Farklarının Etkisinden Önce Nakit ve Nakit Benzerlerindeki Net Artış Azalış</b>	<b>(5.883.302)</b>	<b>1.782.086</b>
<b>D) YABANCI PARA ÇEVİRİM FARKLARININ NAKİT VE NAKİT BENZERLERİ ÜZERİNDEKİ ETKİSİ</b>		
<b>Nakit ve Nakit Benzerlerindeki Net Artış/Azalış</b>	<b>(5.883.302)</b>	<b>1.782.086</b>
<b>E) DÖNEM BAŞI NAKİT VE NAKİT BENZERLERİ</b>	<b>Not:6 8.097.704</b>	<b>2.082.243</b>

**DÖNEM SONU NAKİT VE NAKİT BENZERLERİ**

**Not:6**

**2.214.402**

**3.864.329**

# BİLİCİ YATIRIM SANAYİ VE TİCARET ANONİM ŞİRKETİ VE BAĞLI ORTAKLIĞI

## 30.06.2016 Tarihi İtibariyle Konsolide Mali Tabloları Tamamlayıcı Notlar

(Tutarlar, aksi belirtilmedikçe, Türk Lirası olarak gösterilmiştir)

### 1. Şirket'in Organizasyonu ve Faaliyet Konusu

BİLİCİ YATIRIM SANAYİ VE TİCARET A.Ş.'nin ("Şirket") faaliyet konusu; tekstil alanında her nevi tekstil, kumaş, bez üretimi, boya, apre ve haşıl işlemleri yapmak veya fason yaptırılması, pamuklu dokuma ve polyesterden imal edilen her türlü giysi eşyası dahil, her türlü yarı mamul ve hammaddenin imali, çırçır, prese sawgın, her nevi iplik, dokuma örme, terbiye ve konfeksiyon tesisleri kurmak, işletmektir. Gayrimenkul faaliyeti alanında her türlü gayrimenkulün satın alınması, kiralanması, bu gayrimenkuller üzerinde bina inşa etmesi ve başkalarına inşaatı yaptırılmasıdır. Turizm işletmeciliği alanında; turizm faaliyetlerinde bulunmak, yurtiçi ve yurtdışında seyahat acentaları açmak, bu maksatla tesisler kurmaktır. Elektrik üretimi alanında, kendi elektrik ve ısı enerjisi ihtiyacını karşılamak üzere otoprodüktör lisansı çerçevesinde üretim tesisi kurmak, elektrik ve ısı enerjisi üretmektir.

Şirket'in sermaye yapısı aşağıdaki gibidir:

Bilici Yatırım Sanayi ve Ticaret A.Ş.	30.06.2016		31.12.2015	
Ortaklar	Tutarı	Oranı (%)	Tutarı	Oranı (%)
Hasan Bilici	150.548	<1	150.548	<1
Bülent Bilici	4.421.310	10	4.421.310	10
Esra Bilici Pekcan	4.261.820	10	4.261.820	10
Mehmet Fatih Bilici	4.421.310	10	4.421.310	10
Mehmet Ali Bilici	3.313.748	7	3.313.748	7
Süleyman Bilici	3.313.748	7	3.313.748	7
Tamer Bilici	3.313.748	7	3.313.748	7
Ali Hikmet Bilici	3.313.748	7	3.313.748	7
Bilici Holding A.Ş.	3.600.000	8	3.600.000	8
Halka Arz	14.890.020	33	14.890.020	33
<b>Sermaye Toplamı</b>	<b>45.000.000</b>	<b>100%</b>	<b>45.000.000</b>	<b>100%</b>

Bilici Ailesi 17.10.2014 tarihinde Toplam hisse adedinin %8'ine tekabül eden 3.600.000 adet'lik kısmını Bilici Holding A.Ş.'ne devretmiştir.

30 Haziran 2016 tarihi itibarıyla Şirketin hakim ortağı Bilici ailesidir. Bilici Ailesi 30 Haziran itibarıyla şirketin %67'lik kısmına sahiptir.

Şirket'in dönem sonları itibarıyla konsolidasyon kapsamındaki bağlı ortaklıkları, İştirak oranları, faaliyette bulunduğu ülkeler ve temel faaliyet konuları aşağıdaki gibidir:

Ortaklık Adı	Bağlı Ortaklık Adı	Coğrafi Bölüm	Kuruluş Tarihi	İştirak Oranı 2016	İştirak Oranı 2015
Bilici Yatırım A.Ş.	Biteks İplik Sanayi ve Ticaret A.Ş.	Türkiye	2007	21,14%	21,14%

Bundan böyle konsolide mali tablolarında ve dipnotlarında Şirket ve Bağlı Ortaklığı "Grup" olarak adlandırılacaktır.

Grup dahilinde örgütlü iş gücü bulunmamaktadır. Tüm çalışanlar sendikasızdır. Dönemler itibarı ile ortalama çalışan sayısı aşağıdaki gibidir:

	30.06.2016	31.12.2015
İdari Personel	23	29
Diğer Personel	508	528
<b>TOPLAM</b>	<b>531</b>	<b>557</b>

Finansal tablolar, 17 Ağustos 2016 tarihli Yönetim Kurulu toplantısında onaylanmış, Yönetim Kurulu adına Yönetim Kurulu Murahas Üyesi Tamer Bilici ve Mali İşler Direktörü İsmail Ünlü tarafından imzalanmıştır. Genel Kurul'un finansal tabloları değiştirme yetkisi bulunmaktadır.

### Bağlı Ortaklığın Organizasyonu ve faaliyet konuları aşağıdaki gibidir:

**BİTEKS İPLİK SANAYİ VE TİCARET A.Ş.**'nin ("Şirket") faaliyet konusu ; Tekstil ürünlerinin imalatı, ithalatı, ihracı ve yurt içi ticareti olup bu amacı gerçekleştirmek için gerekli iplik, dokuma, terbiye, boya, baskı, konfeksiyon, örme, çırçır ve prese tesislerini kurmak, işletmek ve kiralamaktır.

Şirket'in kuruluşu ve kayıtlı adresi: Şirket 6047 ticaret sicil numarası ile 2007 yılında Adana'da kurulmuş olup , Hacı Sabancı Organize Sanayi bölgesi 1. Cadde Atatürk bulvarı No:5/B Yapıncılar-Adana adresinde bulunmaktadır.

# BİLİCİ YATIRIM SANAYİ VE TİCARET ANONİM ŞİRKETİ VE BAĞLI ORTAKLIĞI

## 30.06.2016 Tarihi İtibariyle Konsolide Mali Tabloları Tamamlayıcı Notlar

(Tutarlar, aksi belirtilmedikçe, Türk Lirası olarak gösterilmiştir)

Şirketin Şubeleri: Şirket'in Organize sanayi bölgesi 126 ada 12 parsel ve 3 Parsel Toprakkale Osmaniye adresinde fabrikası bulunmaktadır.

## 2. Konsolide Finansal Tabloların Sunumuna İlişkin Esaslar

### 2.01 Sunuma İlişkin Temel Esaslar

Grup, yasal defterlerini ve kanuni finansal tablolarını Türk Ticaret Kanunu ("TTK"), vergi mevzuatı ve Türkiye Cumhuriyeti Maliye Bakanlığı ("Maliye Bakanlığı") tarafından çıkarılan Tekdüzen Hesap Planı şartlarına uygun olarak tutmakta ve hazırlamaktadır. Ekli finansal tablolar Sermaye Piyasası Kurulu'nun ("SPK") yayımladığı Genel Kabul Görmüş Muhasebe Politikalarına uygun olarak Grup'un yasal kayıtlarında yapılan düzeltmeleri ve sınıflandırmaları içermektedir.

Sermaye Piyasası Kurulu ("SPK"), Seri: XI, No: 29 sayılı "Sermaye Piyasasında Finansal Raporlamaya İlişkin Esaslar Tebliği" 13.06.2013 tarihli ve 28676 sayılı resmi gazete yayımlanan II-14.1 sayılı "Sermaye Piyasasında Finansal Raporlamaya İlişkin Esaslar ("Tebliğ") ile yürürlükten kaldırılmıştır.

Bu tebliğe istinaden, işletmeler Finansal Tabloların hazırlanmasında Kamu Gözetimi, Muhasebe ve Denetim Standartları Kurulu (KGMDSK) tarafından yayımlanan TMS/IFRS' leri esas alırlar. Finansal Raporlama ilke, usul ve esaslarının, açık ve anlaşılabilir hale gelmesini veya uygulama birliğinin sağlanmasını teminen, gerekli görülmesi halinde uygulamayı belirlemek üzere Sermaye Piyasası Kanunu' nun 14. Maddesi kapsamında Kurul'ca kararlar alınır. İşletmeler bu kararlara uymakla yükümlüdürler.

İlişikteki konsolide finansal tablolar SPK II-14.1 sayılı tebliğe göre hazırlanmış olup, finansal tablolar ve dipnotlar, SPK tarafından 07.06.2013 tarihli duyuru ile uygulanması zorunlu kılınan formatlara uygun olarak sunulmuştur.

Grup'un konsolide finansal tabloları faaliyette bulunduğu temel ekonomik çevrede geçerli olan fonksiyonel para birimi ile sunulmuştur. Grup'un konsolide finansal durumu ve faaliyet sonuçları Grup'un geçerli para birimi olan ve finansal tablolar için sunum birimi olan Türk Lirası cinsinden ifade edilmiştir. (Grup'un konsolide finansal tablolarındaki rakamların kuruluş haneleri tamsayıya yuvarlanmıştır. )

### 2.02 Yüksek Enflasyon Dönemlerinde Finansal Tabloların Düzeltilmesi

SPK, 17 Mart 2005 tarihinde almış olduğu bir kararla, Türkiye'de faaliyette bulunan ve SPK Muhasebe Standartları'na uygun finansal tablo hazırlayan Şirketler için, 1 Ocak 2005 tarihinden itibaren geçerli olmak üzere enflasyon muhasebesi uygulamasının gerekli olmadığını ilan ettiği için bu tarihten itibaren Türkiye Muhasebe Standardı 29 "Yüksek Enflasyonist Ekonomilerde Finansal Raporlama"ya göre finansal tabloların hazırlanması ve sunumu uygulamasını sona erdirmiştir.

### 2.03 Konsolidasyon Esasları

**Bağlı Ortaklıklar,** Ana Ortaklık'ın ya (a) doğrudan ve/veya dolaylı olarak kendisine ait olan hisseler ve/veya kontrol ettiği diğer şirketler neticesinde şirketlerdeki hisselerle ilgili oy kullanma hakkının %50'den fazlasını kullanma yetkisi kanalıyla; ya da (b) oy kullanma hakkının %50'den fazlasını kullanma yetkisine sahip olmamakla birlikte mali ve işletme politikaları üzerinde fiili kontrolünü kullanmak suretiyle mali ve işletme politikalarını Ana Ortaklık'ın menfaatleri doğrultusunda kontrol etme yetkisi ve gücüne sahip olduğu şirketleri ifade eder.

Bağlı Ortaklıklara ait bilançolar ve gelir tabloları, tam konsolidasyon yöntemi kullanılarak konsolide edilmiş olup Ana Ortaklık'ın sahip olduğu payların kayıtlı değeri, ilgili özkaynaktan mahsup edilmektedir. Ana Ortaklık ile Bağlı Ortaklıkları arasındaki işlemler ve bakiyeler konsolidasyon kapsamında karşılıklı olarak elimine edilmektedir. Ana Ortaklık ve Bağlı Ortaklığın, Bağlı Ortaklıkta sahip olduğu hisselerin finansman maliyeti ile bu hisselerle ait temettüler, sırasıyla, özkaynaktan ve ilgili dönem gelirinden çıkarılmıştır.

Aşağıda dönem sonları itibariyle Şirket'in bağlı ortaklıklarındaki oy hakları, direkt ve dolaylı ortaklık oranları ve etkin ortaklık oranları gösterilmiştir:

	Ana Ortaklık Tarafından Sahip Olunan Doğrudan Pay %		Ana Ortaklık Tarafından Yönetimde Sahip Olunan Toplam Oy Hakkı	
Bağlı Ortaklıklar	30.06.2016	31.12.2015	30.06.2016	31.12.2015
Biteks İplik A.Ş. (*)	21,14%	21,14%	69%	69%

(\*) Bilici Yatırım Sanayi ve Ticaret A.Ş., 20.02.2014 tarihinde Biteks İplik Sanayi ve Ticaret A.Ş.'nin, 3 Şubat 2014 tarihinde Ata Yatırım Menkul Değerler A.Ş.'nin Biteks İplik Sanayi ve Ticaret Anonim Şirketi (Biteks) için hazırladığı değerleme Raporu tetkik edilmiş olup; raporda tespit edilen değerler dikkate alınarak, Biteks İplik Sanayi ve Ticaret Anonim Şirketi yönetim imtiyazı veren A grubu her 1 TL nominal değerdeki hisseyi 11,00-TL değerden, B grubu her 1 TL nominal değerdeki hisseyi 8,00-TL'ndan olmak üzere Bülent Bilici, Mehmet Fatih Bilici, Mehmet Ali Bilici, Süleyman Bilici, Ali

## BİLİCİ YATIRIM SANAYİ VE TİCARET ANONİM ŞİRKETİ VE BAĞLI ORTAKLIĞI

### 30.06.2016 Tarihi İtibariyle Konsolide Mali Tabloları Tamamlayıcı Notlar

(Tutarlar, aksi belirtilmedikçe, Türk Lirası olarak gösterilmiştir)

Hikmet Bilici ve Tamer Bilici'nin her birinden 150.000 adedi A grubu ve 43.750 adedi B grubu olmak üzere toplam 900.000 adet A grubu, 262.500 adet B grubu Hisenin satın alınmasına ve bedeli olan 12.000.000 TL'nin beş eşit taksitte satın alınmıştır.

Bağlı Ortaklık, kontrolün Grup'a geçtiği tarihten itibaren konsolidasyon kapsamına alınmakta olup kontrolün sona erdiği tarihten itibaren konsolidasyon kapsamından çıkartılmaktadırlar.

Bağlı Ortaklığın net varlıklarında ve faaliyet sonuçlarında ana ortaklık dışı paya sahip hissedarların payları, konsolide bilanço ve gelir tablosunda Kontrol Gücü Olmayan Pay olarak gösterilmektedir.

#### Aynı Hakim Ortak Yönetimindeki İşletme Birleşmeleri

Grup tarafından kontrol edilen işletmeler arasında gerçekleşen yasal birleşmeleri "UFRS 3 (Revize) İşletme Birleşmeleri" standardı kapsamında değerlendirilmemektedir.UFRS'de bu işlem ile ilgili spesifik bir muhasebe politikası bulunmamaktadır. Bundan dolayı grup, aynı hakim ortak yönetimindeki işletme birleşmelerini " UMS 8 Muhasebe Politikaları, Muhasebe Tahminleri ve Hatalar Standardı" kapsamında paragraf 10 ile 12'nin tanımlamaları ve KGG'nin Ortak Kontrol Tabi İşletme Birleşmelerinin Muhasebeleştirilmesine ilişkin olarak 21.07.2013 tarihli Türkiye Muhasebe Standartlarının Uygulanmasına Yönelik İlke Kararları çerçevesinde değerlendirmiştir.

Grup tarafından kontrol edilen işletmeler arasında gerçekleşen yasal birleşmeler sonucunda herhangi bir şerefiye veya negatif şerefiye hesaplanmamaktadır. İştirak tutarı ile satın alınan şirketin sermayesindeki payı nispetindeki tutarın netleştirilmesi sonucu oluşan fark doğrudan özkaynaklar içerisinde "ortak kontrol altındaki işletme birleşmeleri etkisi" olarak "Geçmiş Yıllar Karları" kalemi altında muhasebeleştirilir.

Biteks İplik A.Ş. aynı hakim ortaklar tarafından yönetilmesi nedeniyle satın alındığı tarih itibariyle ortak kontrol altında işletme birleşmesi şeklinde konsolide edilmiştir.

#### Özkaynak Yöntemi ile Değerlenen Yatırımlar

İş Ortaklığı: İki veya daha fazla tarafın, müşterek kontrole tabi bir ekonomik faaliyeti gerçekleştirmesini sağlayan sözleşmeye bağlı girişimdir. Ortak Girişimci ise; iş ortaklığı üzerinde müşterek kontrol gücüne sahip olan katılımcı taraftır. Ortak girişimci, müştereken kontrol edilen bir işletmedeki payını oransal konsolidasyon veya özkaynak yöntemine göre finansal tablolarına yansıtır. Söz konusu yatırım finansal tablolarda, TFRS 11 "Müşterek Düzenlemeler" standardına uygun olarak özkaynak yöntemine göre muhasebeleştirilmiştir.

Bilici Yatırım Sanayi ve Ticaret A.Ş ile TSKB Gayrimenkul Yatırım Ortaklığı A.Ş. arasında 26 Mayıs 2011 tarihinde Adana Otel Projesi için adi ortaklık sözleşmesi imzalanmıştır. Yapılan sözleşmeye göre bir adi şirket kurulmuş olup iki şirket'in pay oranı % 50 olarak gerçekleşmiştir.

Kurulan adi ortaklığın sermayesi 20.000 TL olup, özkaynak yöntemine göre konsolidasyona dahil edilen, iş ortaklığının sermayesinin tamamı ortaklar tarafından nakden ödenmiştir. Şirket'in ortaklık yapısı aşağıda gösterilmiştir;

ORTAKLAR	ORTAKLIK ORANI	TOPLAM SERMAYE BEDELİ (TL)
Bilici Yatırım Sanayi ve Ticaret A.Ş	% 50	10.000
TSKB Gayrimenkul Yatırım Ortaklığı A.Ş.	% 50	10.000
<b>TOPLAM</b>	<b>% 100</b>	<b>20.000</b>

Bilici Yatırım Sanayi ve Ticaret A.Ş. ile TSKB Gayrimenkul Yatırım Ortaklığı A.Ş. ortaklığında 27 Mart 2015 tarihinde Adana Otel Projesi işletmesi için Anavarza Otelcilik A.Ş. kurulmuştur. Şirket kuruluşu 3 Nisan 2015 tarihli 8793 sayılı ticaret sicili gazetesinde ilan edilmiştir.

ORTAKLAR	ORTAKLIK ORANI	TOPLAM SERMAYE BEDELİ (TL)
Bilici Yatırım Sanayi ve Ticaret A.Ş	% 50	1.750.000
TSKB Gayrimenkul Yatırım Ortaklığı A.Ş.	% 50	1.750.000
<b>TOPLAM</b>	<b>% 100</b>	<b>3.500.000</b>

Özkaynak Yöntemi ile Değerlenen Yatırımın iştirak tutarı, iştirak oranı ve konsolidasyon yöntemi aşağıda yer almaktadır.

<b>30.06.2016</b>	<b>İştirak Tutarı</b>	<b>İştirak Oranı (Doğrudan)</b>	<b>İştirak Oranı (Dolaylı)</b>	<b>Toplam İştirak Oranı</b>	<b>Konsolidasyon Yöntemi</b>
Bilici Yat.TSKB GYO Adi Ort.	10.000	50%	-	50%	Özkaynak
Anavarza Otelcilik A.Ş.	1.750.000	50%	-	50%	Özkaynak

## BİLİCİ YATIRIM SANAYİ VE TİCARET ANONİM ŞİRKETİ VE BAĞLI ORTAKLIĞI

### 30.06.2016 Tarihi İtibariyle Konsolide Mali Tabloları Tamamlayıcı Notlar

(Tutarlar, aksi belirtilmedikçe, Türk Lirası olarak gösterilmiştir)

<u>31.12.2015</u>	<b>İştirak Tutarı</b>	<b>İştirak Oranı (Doğrudan)</b>	<b>İştirak Oranı (Dolaylı)</b>	<b>Toplam İştirak Oranı</b>	<b>Konsolidasyon Yöntemi</b>
Bilici Yat.TSKB GYO Adi Ort.	10.000	50%	-	50%	Özkaynak
Anavarza Otelcilik A.Ş.	1.750.000	50%	-	50%	Özkaynak

#### 2.04 Karşılaştırmalı Bilgiler ve Önceki Dönem Tarihli Finansal Tabloların Düzeltilmesi

Mali durum ve performans trendlerinin tespitine imkan vermek üzere, Grup'un mali tabloları önceki dönemle karşılaştırmalı hazırlanmaktadır.

Gerektiği durumlarda cari dönem finansal tablolarındaki sınıflandırma değişiklikleri, tutarlı olması açısından önceki dönem finansal tablolarına da uygulanır.

SPK'nın 7 Haziran 2013 tarih ve 20/670 sayılı toplantısında alınan karar uyarınca Sermaye Piyasasında Finansal Raporlamaya İlişkin Esaslar Tebliği kapsamına giren sermaye piyasası kurumları için 31 Mart 2013 tarihinden sonra sona eren ara dönemlerden itibaren yürürlüğe giren finansal tablo örnekleri ve kullanım rehberi yayınlanmıştır. Yürürlüğe giren bu formatlar uyarınca Grup konsolide finansal durum tablolarında bu formatlara uygun olarak yapılmıştır.

Sirket, 31.12.2013 tarihli finansal tablolarını solo olarak hazırlamakta iken 1 numaralı bölümde detayı açıklandığı üzere 20.02.2014 tarihinde ortak kontrole tabi işletme birleşmesi nedeniyle 31.12.2014 tarihli finansal tablolarını konsolide olarak hazırlamıştır. Ortak kontrol altında gerçekleşen birleşmede birleşmeye konu olan varlık ve yükümlükler kayıtlı değerleri ile konsolide finansal tablolara alınmıştır. Gelir tabloları ise birleşmenin gerçekleştiği mali yılın başlangıcından itibaren konsolide edilmiştir.

#### 2.05 Muhasebe Politikalarında Değişiklikler

Muhasebe politikaları ve muhasebe tahminlerinde değişiklik ve hatalar olması durumunda, yapılan önemli değişiklikler ve tespit edilen önemli muhasebe hataları geriye dönük olarak uygulanır ve önceki dönem finansal tabloları yeniden düzenlenir. Muhasebe politikalarında yapılan değişikliklerin önceki dönemleri etkilemesi durumunda, söz konusu politika hep kullanımdaymış gibi finansal tablolarda geriye dönük olarak da uygulanır. Grup'un cari dönemde muhasebe politikalarında herhangi bir değişiklik olmamıştır.

#### 2.06 Muhasebe Tahminlerindeki Değişiklikler ve Hatalar

Muhasebe tahminleri, güvenilir bilgilere ve makul tahmin yöntemlerine dayanılarak yapılır. Ancak, tahminin yapıldığı koşullarda değişiklik olması, yeni bir bilgi edinilmesi veya ilave gelişmelerin ortaya çıkması sonucunda tahminler gözden geçirilir. Muhasebe tahminindeki değişikliğin etkisi, yalnızca bir döneme ilişkinse, değişikliğin yapıldığı cari dönemde, gelecek dönemlere de ilişkinse, hem değişikliğin yapıldığı dönemde hem de gelecek dönemlerde, ileriye yönelik olarak, dönem kârı veya zararının belirlenmesinde dikkate alınacak şekilde finansal tablolara yansıtılır.

Cari dönem faaliyet sonucuna bir etkisi olan veya sonraki dönemlere etkisi olması beklenen muhasebe tahminindeki bir değişikliğin niteliği ve tutarı finansal tablo dipnotlarında, gelecek dönemlere ilişkin etkinin tahmininin mümkün olmadığı haller dışında açıklanır. Cari dönemde muhasebe tahminlerinde değişiklik olmamıştır.

#### 2.07 Önemli Muhasebe Değerlendirme, Tahmin ve Varsayımları

Finansal tabloların hazırlanmasında Grup yönetiminin, raporlanan varlık ve yükümlülük tutarlarını etkileyecek, bilanço tarihi itibari ile muhtemel yükümlülük ile taahhütleri ve raporlama dönemi itibariyle gelir ve gider tutarlarını belirleyen varsayımlar ve tahminler yapması gerekmektedir. Gerçekleşmiş sonuçlar tahminlerden farklı olabilmektedir. Tahminler düzenli olarak gözden geçirilmekte, gerekli düzeltmeler yapılmakta ve gerçekleştirildiği dönemde gelir tablosuna yansıtılmaktadırlar.

Finansal tablolara yansıtılan tutarlar üzerinde önemli derecede etkisi olabilecek yorumlar ve bilanço tarihinde var olan veya ileride gerçekleşebilecek tahminlerin esas kaynakları göz önünde bulundurularak yapılan varsayımlar aşağıdadır:

- Kıdem tazminatı yükümlülüğü aktüeryal varsayımlar (iskonto oranları, gelecek maaş artışları ve çalışan ayrılma oranları) kullanılarak belirlenir. Bu varsayımlar her bilanço döneminde tekrar gözden geçirilmekte ve gerek görülmesi halinde revize edilmektedir. (Bkz. Not :24)
- Grup, sabit kıymetlerini doğrusal amortisman metoduyla faydalı ömür esasına uygun bir şekilde amortismanına tabi tutmuştur. Beklenen faydalı ömür kalıntı değer ve amortisman yöntemi, tahminlerde ortaya çıkan değişikliklerin olası etkileri için her yıl gözden geçirilir ve tahminlerde bir değişiklik varsa ileriye dönük olarak muhasebeleştirilir. (Not: 2.09.03,04)

## **BİLİCİ YATIRIM SANAYİ VE TİCARET ANONİM ŞİRKETİ VE BAĞLI ORTAKLIĞI**

### **30.06.2016 Tarihi İtibariyle Konsolide Mali Tabloları Tamamlayıcı Notlar**

(Tutarlar, aksi belirtilmedikçe, Türk Lirası olarak gösterilmiştir)

- c) Grup, Maddi Duran Varlıkları içerisinde yer alan Arsa, Bina, Makina Tesis ve Cihazlar ve Yatırım Amaçlı Gayrimenkulleri için 31.12.2009 tarihine kadar TMS 16 Maddi Duran Varlıklar Standartındaki açıklanan muhasebeleştirme sonrası ölçüm modellerinden maliyet modelini, 01.01.2010'dan itibaren ise Yeniden Değerleme modelini kullanmayı tercih etmiştir. Söz konusu Arsa, Bina, Tesis Makina ve Cihazlar ile Yatırım Amaçlı Gayrimenkuller ekli finansal tablolarda gerçeğe uygun değeri ile yer almaktadır.

Bilici Yatırım Sanayi ve Ticaret A.Ş., Yatırım Amaçlı Gayrimenkulleri için 2015 yılında bağımsız değerlendirme uzmanına rayiç değer tespiti yaptırmasına karşın Maddi Duran varlıklarının gerçeğe uygun değerlerinin tespiti en son 2010 yılında yaptırmış olup bu tarihten itibaren herhangi bir bağımsız değerlendirme uzmanına rayiç değer tespiti yaptırmamıştır.

Biteks İplik Sanayi ve Ticaret A.Ş. Maddi Duran Varlıklarına en son 2013 yılında bağımsız değerlendirme uzmanına rayiç değer tespiti yaptırmıştır. Söz konusu rayiç değerler ekte yer alan konsolide finansal tablolara yansıtılmıştır.

Yatırım Amaçlı Gayrimenkuller ve Maddi Duran Varlıklara ilişkin ilişkin detay bilgi Not:17-18'de yer almaktadır.

- d) Şüpheli alacak karşılıkları, Grup yönetiminin bilanço tarihi itibariyle var olan ancak cari ekonomik koşullar çerçevesinde tahsil edilememesi riski olan alacaklara ait gelecekteki zararları karşılayacağına inandığı tutarları yansıtmaktadır. Alacakların değer düşüklüğüne uğrayıp uğramadığı değerlendirilirken borçluların geçmiş performansları, piyasadaki kredibiliteleri ve bilanço tarihinden finansal tabloların onaylanma tarihine kadar olan performansları ile yeniden görüşülen koşullar da dikkate alınmaktadır. Bilanço tarihi itibariyle ilgili karşılıklara ait bilgiler Not 10'da verilmiştir.
- e) Stok değer düşüklüğü ile ilgili olarak stokların fiziksel özellikleri ve ne kadar geçmişten geldiği incelenmekte, teknik personelin görüşleri doğrultusunda kullanılabilirliği belirlenmekte ve kullanılmayacak olduğu tahmin edilen kalemler için karşılık ayrılmaktadır. Stokların net gerçekleştirilebilir değerinin belirlenmesinde de ortalama satış fiyatlarına ilişkin veriler kullanılmaktadır. Grup'un 30.06.2016 tarihi itibariyle finansal tablolarında stok değer düşüklüğü karşılığı 4.281 TL'dir. (31.12.2015 ; 4.281 TL)
- f) Grup, ertelenmiş vergi hesabını TMS ve TFRS'ye uygun olarak yapmış ve finansal tablolara yansıtılmıştır. Grup'un geçmiş yıllardan gelen devreden mali zararları bulunmamaktadır.
- g) Grup yönetimi dipnot 22'de detaylı olarak anlatılan davalar ile ilgili olarak hukuk müşavirleri ve uzman görüşleri doğrultusunda en iyi tahminlerine dayanarak 30.06.2016 tarihinde sona eren ara hesap dönemine ait finansal tablolarda 867.825 TL tutarında dava karşılığı ayrılmıştır. (31.12.2015; 909.955 TL)

#### **2.08 Netleştirme/Mahsup**

Finansal varlıklar ve yükümlülükler, yasal olarak netleştirme hakkı var olması, net olarak ödenmesi veya tahsilin mümkün olması veya varlığın elde edilmesi ile yükümlülüğün yerine getirilmesinin eş zamanlı olarak gerçekleşebilmesi halinde, bilançoda net değerleri ile gösterilirler.

#### **2.09 Önemli Muhasebe Politikalarının Özeti**

Finansal tabloların hazırlanması sırasında uygulanan önemli muhasebe politikalarının özeti aşağıdaki gibidir:

##### **2.09.01 Gelir Kaydedilmesi**

Gelirler, gelir tutarının güvenilir şekilde belirlenebilmesi ve işlemle ilgili ekonomik yararların Şirket'e akmasının muhtemel olması üzerine alınan veya alınabilecek bedelin gerçeğe uygun değeri üzerinden tahakkuk esasına göre kayıtlara alınır. Net satışlar, mal satışlarından iade ve satış iskontolarının düşülmesi suretiyle bulunmuştur.

Grup'un mal ve hizmet satışları, fason büküm, fason kumaş boya, elyaf boyama, ip boyama, zirai ürün ve mamul iplik satışlarından oluşmakta olup, malların satışından elde edilen gelir, aşağıdaki şartlar karşılandığında muhasebeleştirilir:

- Şirket'in mülkiyetle ilgili tüm önemli riskleri ve kazanımları alıcıya devretmesi,
- Şirket'in mülkiyetle ilişkilendirilen ve süregelen bir idari katılımının ve satılan mallar üzerinde etkin bir kontrolünün olmaması,
- Gelir tutarının güvenilir bir şekilde ölçülmesi,
- İşlemle ilişkili olan ekonomik faydaların işletmeye akışının olası olması,
- İşlemden kaynaklanacak maliyetlerin güvenilir bir şekilde ölçülmesi.

## BİLİCİ YATIRIM SANAYİ VE TİCARET ANONİM ŞİRKETİ VE BAĞLI ORTAKLIĞI

### 30.06.2016 Tarihi İtibariyle Konsolide Mali Tabloları Tamamlayıcı Notlar

(Tutarlar, aksi belirtilmedikçe, Türk Lirası olarak gösterilmiştir)

Faiz geliri, kalan anapara bakiyesi ile beklenen ömrü boyunca ilgili finansal varlıktan elde edilecek tahmini nakit girişlerini söz konusu varlığın kayıtlı değerine indirgeyen efektif faiz oranı nispetinde ilgili dönemde tahakkuk ettirilir.

Satışlar içerisinde önemli bir finansman unsurunun bulunması durumunda makul bedel gelecekte oluşacak nakit akışlarının finansman unsuru içerisinde yer alan gizli faiz oranı ile indirgenmesi yöntemiyle tespit edilir. Fark tahakkuk esasına göre finansal tablolara yansıtılır.

#### 2.09.02 Stok Değerlemesi

Grup'un stokları genel olarak boya, tek kat iplik, lycra, polyster elyaf ve ticari zirai ürün stoklarından oluşmaktadır.

Stoklar, maliyetin ya da net gerçekleştirilebilir değer düşük olanı ile değerlendirilmektedir. Stokların maliyeti; tüm satın alma maliyetlerini, dönüştürme maliyetlerini ve stokların mevcut durumuna ve konumuna getirilmesi için katılan diğer maliyetleri içerir. Stokların dönüştürme maliyetleri; direkt işçilik giderleri gibi, üretimle doğrudan ilişkili maliyetleri kapsar. Bu maliyetler ayrıca ilk madde ve malzemenin mamule dönüştürülmesinde katılan sabit ve değişken genel üretim giderlerinden sistematik bir şekilde dağıtılan tutarları da içerir.

Stokların maliyetinin hesaplanmasında ağırlıklı ortalama maliyet yöntemi uygulanmaktadır. Net gerçekleştirilebilir değer, olağan ticari faaliyet içerisinde oluşan tahmini satış fiyatından tahmini tamamlanma maliyeti ve satışı gerçekleştirmek için yüklenilmesi gereken tahmini maliyetlerin toplamının indirilmesiyle elde edilir.

#### 2.09.03 Maddi Duran Varlıklar

Arsa, Bina, Makina Tesis ve Cihazlar dışındaki Maddi duran varlıklar, 01.01.2005 tarihinden önce satın alınan kalemler için 31.12.2004 tarihi itibariyle enflasyonun etkilerine göre düzeltilmiş maliyet değerlerinden, 2005 ve sonraki yıllarda satın alınan kalemler için satın alım maliyet değerlerinden birikmiş amortisman ve kalıcı değer kayıpları düşülerek yansıtılır.

Grup Maddi Duran Varlıkları içerisinde yer alan Arsa, Bina ve Makina Tesis ve Cihazlar için 31.12.2009 tarihine kadar TMS 16 Maddi Duran Varlıklar Standartındaki açıklanan muhasebeleştirme sonrası ölçüm modellerinden maliyet modelini, 01.01.2010'dan itibaren ise Yeniden Değerleme modelini kullanmayı tercih etmiştir.

30.06.2016 ve 31.12.2015 tarihleri itibariyle amortisman, aşağıdaki tabloda yer alan amortisman oranlarına göre doğrusal amortisman metodu ile her bir aktifin maliyetini iz bedel değerine getirmek üzere ekonomik ömürler esas alınarak aşağıdaki oranlara göre hesaplanmaktadır.

CİNSİ	ORAN (%)
Binalar	%2 – 20
Makine ve Tesisler	%3 – 33
Döşeme ve Demirbaşlar	%3 – 50
Finansal Kiralama Yolu İle İktisap Edilen Varlıklar	%8
Taşıtlar	%20 – 50

Arazi ve arsalar için sınırsız ömürleri olması sebebiyle amortisman ayrılmamaktadır.

Sabit kıymetlerin satışı dolayısıyla oluşan kâr ve zararlar net defter değerleriyle satış fiyatının karşılaştırılması sonucunda belirlenir ve faaliyet kârına dahil edilir.

Bakım ve onarım giderleri gerçekleştiği tarihte gider yazılır. Eğer bakım ve onarım gideri ilgili aktifte genişleme veya gözle görünür bir gelişme sağlıyorsa aktifleştirilir.

Beklenen faydalı ömür kalıntı değer ve amortisman yöntemi, tahminlerde ortaya çıkan değişikliklerin olası etkileri için her yıl gözden geçirilir ve tahminlerde bir değişiklik varsa ileriye dönük olarak muhasebeleştirilir.

#### 2.09.04 Maddi Olmayan Duran Varlıklar

Maddi olmayan varlıklar, 1 Ocak 2005 tarihinden önce satın alınan kalemler için enflasyonun etkilerine göre düzeltilmiş maliyetlerinden ve 1 Ocak 2005'ten sonra satın alınan kalemler için satın alım maliyet değerinden, birikmiş itfa ve tükenme payları ile kalıcı değer kayıpları düşülmüş olarak gösterilirler. Bu varlıklar beklenen faydalı ömürlerine göre doğrusal amortisman yöntemi kullanılarak amortisman tabii tutulur. Beklenen faydalı ömür ve amortisman yöntemi, tahminlerde ortaya çıkan değişikliklerin olası etkilerini tespit etmek amacıyla her yıl gözden geçirilir ve tahminlerdeki değişiklikler ileriye dönük olarak muhasebeleştirilir.

CİNSİ	06 Haziran 2016 ORAN (%)	31 Aralık 2015 ORAN (%)
Haklar	%6-33	%6-33

## BİLİCİ YATIRIM SANAYİ VE TİCARET ANONİM ŞİRKETİ VE BAĞLI ORTAKLIĞI

### 30.06.2016 Tarihi İtibariyle Konsolide Mali Tabloları Tamamlayıcı Notlar

(Tutarlar, aksi belirtilmedikçe, Türk Lirası olarak gösterilmiştir)

#### 2.09.05 Varlıklarda Değer Düşüklüğü

İtfaya tabi olan varlıklar için defter değerinin geri kazanılmasının mümkün olmadığı durum veya olayların ortaya çıkması halinde değer düşüklüğü testi uygulanır. Varlığın defter değerinin geri kazanabilir tutarını aşması durumunda değer düşüklüğü karşılığı kaydedilir. Geri kazanılabilir tutar, satış maliyetleri düşüldükten sonra elde edilen gerçeğe uygun değer veya kullanımındaki değer büyük olanıdır. Şerefiye haricinde değer düşüklüğüne tabi olan finansal olmayan varlıklar her raporlama tarihinde değer düşüklüğünün olası iptali için gözden geçirilir. Cari dönemde herhangi bir değer düşüklüğü bulunmamaktadır.

#### 2.09.06 Kiralama İşlemleri

##### i) Finansal Kiralama İşlemleri

Grup'a kiralanın varlığın mülkiyeti ile ilgili bütün risk ve faydaların devrini öngören finansal kiralama, finansal kiralamanın başlangıç tarihinde, kiralamaya esas söz konusu varlığın, rayiç değeri ile kira ödemelerinin bugünkü değerinden küçük olanı esas alınarak yansıtılmaktadır. Kira ödemeleri anapara ve faiz içeriyormuş gibi işleme konulur. Anapara kira ödemeleri yükümlülük olarak gösterilir ve ödendikçe azaltılır.

##### ii) Operasyonel Kiralama İşlemleri

Kiralanın malın tüm risk ve faydalarını elinde bulundurduğu kira sözleşmeleri operasyonel kiralama olarak adlandırılır. Bir operasyonel kiralama için yapılan kiralama ödemeleri, kiralama süresi boyunca gider olarak kayıtlara alınmaktadır. Grup operasyonel kira gelirlerini Esas Faaliyetlerden Diğer Gelirler hesabında muhasebeleştirilmektedir. Grup'un dönemler itibariyle operasyonel gelirleri aşağıdaki gibidir:

#### Operasyonel Kiralama Geliri

Kiralayan	Kiracı	Açıklama	30.06.2016	31.12.2015
Bilici Yatırım San. ve Tic. A.Ş.	Btd Tekstil San. ve Tic.A.Ş.	Kamyon Kira	17.160	31.200
Bilici Yatırım San. ve Tic. A.Ş.	Adatepe Restaurant	Araç Kira	2.497	-
Bilici Yatırım San. ve Tic. A.Ş.	Biltar Tarım İşletmeleri Koll.Şti	Depo Kira	-	20.000
Bilici Yatırım San. ve Tic. A.Ş.	BLC Mühendislik A.Ş.	Ofis Kira	9.000	15.000
Bilici Yatırım San. ve Tic. A.Ş.	Bilici-TSKB GYO Adi Ortaklığı	Bina Kirası	244.316	-
<b>Toplam</b>			<b>272.973</b>	<b>66.200</b>

#### Operasyonel Kiralama Gideri

Kiralayan	Kiracı	Açıklama	30.06.2016	31.12.2015
TEB Arval Araç Filo Kiralama A.Ş.	Bilici Yatırım San. ve Tic. A.Ş.	Araç Kira	8.130	18.854
BLC Mühendislik A.Ş.	Bilici Yatırım San. ve Tic. A.Ş.	Araç Kira	27.000	11.710
BLC Mühendislik A.Ş.	Biteks İplik San. Tic. A.Ş.	Araç Kira	15.823	-
<b>Toplam</b>			<b>50.953</b>	<b>30.564</b>

#### 2.09.08 Borçlanma Maliyetleri

Kullanıma ve satışa hazır hale getirilmesi önemli ölçüde zaman isteyen varlıklar söz konusu olduğunda, satın alınması, yapımı veya üretimi ile doğrudan ilişkilendirilen borçlanma maliyetleri, ilgili varlık kullanıma veya satışa hazır hale getirilene kadar varlığın maliyetine dahil edilmektedir. Yatırımla ilgili kredinin henüz harcanmamış kısmının geçici süre ile finansal yatırımlarda değerlendirilmesiyle elde edilen finansal yatırım geliri aktifleştirmeye uygun borçlanma maliyetlerinden mahsup edilir. Diğer tüm borçlanma maliyetleri, oluştukları dönemlerde gelir tablosuna kaydedilmektedir.

Grup'un cari dönemde aktifleştirdiği borçlanma maliyeti bulunmamaktadır. ( 31.12.2015: Bulunmamaktadır)

#### 2.09.09 Finansal Araçlar

##### (i) Finansal varlıklar

## **BİLİCİ YATIRIM SANAYİ VE TİCARET ANONİM ŞİRKETİ VE BAĞLI ORTAKLIĞI**

### **30.06.2016 Tarihi İtibariyle Konsolide Mali Tabloları Tamamlayıcı Notlar**

(Tutarlar, aksi belirtilmedikçe, Türk Lirası olarak gösterilmiştir)

Finansal yatırımlar, gerçeğe uygun değer farkı kâr veya zarara yansıtılan ve gerçeğe uygun değerinden kayıtlara alınan finansal varlıklar haricinde, gerçeğe uygun değerinden alım işlemiyle doğrudan ilişkilendirilebilen harcamalar düşüldükten sonra kalan tutar üzerinden muhasebeleştirilir. Yatırımlar, yatırım araçlarının ilgili piyasa tarafından belirlenen süreye uygun olarak teslimatı koşulunu taşıyan bir kontrata bağlı olan işlem tarihinde kayıtlara alınır veya kayıtlardan çıkarılır.

Finansal varlıklar “gerçeğe uygun değer farkı kâr veya zarara yansıtılan finansal varlıklar”, “vadesine kadar elde tutulan finansal varlıklar”, “satılmaya hazır finansal varlıklar” ve “kredi ve alacaklar” olarak sınıflandırılır.

#### Etkin faiz yöntemi

Etkin faiz yöntemi, finansal varlığın itfa edilmiş maliyet ile değerlendirilmesi ve ilgili faiz gelirinin ilişkili olduğu döneme dağıtılması yöntemidir. Etkin faiz oranı; finansal aracın beklenen ömrü boyunca veya uygun olması durumunda daha kısa bir zaman dilimi süresince tahsil edilecek tahmini nakit toplamını, ilgili finansal varlığın tam olarak net bugünkü değerine indirgeyen orandır.

Gerçeğe uygun değer farkı kâr veya zarara yansıtılan finansal varlıklar dışında sınıflandırılan finansal varlıklar ile ilgili gelirler etkin faiz yöntemi kullanılmak suretiyle hesaplanmaktadır.

#### *a) Gerçeğe uygun değer farkı kâr veya zarara yansıtılan finansal varlıklar*

Gerçeğe uygun değer farkı gelir tablosuna yansıtılan finansal varlıklar; alım-satım amacıyla elde tutulan finansal varlıklardır. Bir finansal varlık kısa vadede elden çıkarılması amacıyla edinildiği zaman söz konusu kategoride sınıflandırılır. Finansal riske karşı etkili bir koruma aracı olarak belirlenmemiş olan türev ürünleri teşkil eden bahse konu finansal varlıklar da gerçeğe uygun değer farkı kâr veya zarara yansıtılan finansal varlıklar olarak sınıflandırılır. Bu kategoride yer alan varlıklar, dönen varlıklar olarak sınıflandırılır.

#### *b) Vadesine kadar elde tutulan finansal varlıklar*

Grup'un vadesine kadar elde tutma olanağı ve niyeti olduğu, sabit veya belirlenebilir bir ödeme planına sahip, sabit vadeli borçlanma araçları, vadesine kadar elde tutulacak yatırımlar olarak sınıflandırılır. Vadesine kadar elde tutulacak yatırımlar etkin faiz yöntemine göre itfa edilmiş maliyet bedelinden değer düşüklüğü tutarı düşülerek kayıtlara alınır ve ilgili gelirler etkin faiz yöntemi kullanılmak suretiyle hesaplanır.

#### *c) Satılmaya hazır finansal varlıklar*

Satılmaya hazır finansal varlıklar (a) vadesine kadar elde tutulacak finansal varlık olmayan veya (b) alım satım amaçlı finansal varlık olmayan finansal varlıklardan oluşmaktadır. Satılmaya hazır finansal varlıklar kayıtlara alındıktan sonra güvenilir bir şekilde ölçülebiliyor olması koşuluyla gerçeğe uygun değerleriyle değerlendirilmektedir. Gerçeğe uygun değeri güvenilir bir şekilde ölçülemeyen ve aktif bir piyasası olmayan menkul kıymetler maliyet değeriyle gösterilmektedir. Satılmaya hazır finansal varlıklara ilişkin kâr veya zararlara ilgili dönemin gelir tablosunda yer verilmemektedir.

Bu tür varlıkların makul değerinde meydana gelen değişiklikler özkaynak hesapları içinde gösterilmektedir. İlgili varlığın elden çıkarılması veya değer düşüklüğü olması durumunda özkaynak hesaplarındaki tutar kâr /zarar olarak gelir tablosuna transfer edilir. Satılmaya hazır finansal varlık olarak sınıflandırılan özkaynak araçlarına yönelik yatırımlardan kaynaklanan ve gelir tablosunda muhasebeleştirilen değer düşüş karşılıkları, sonraki dönemlerde gelir tablosundan iptal edilemez. Satılmaya hazır olarak sınıflandırılan özkaynak araçları haricinde, değer düşüklüğü zararı sonraki dönemde azalırsa ve azalış değer düşüklüğü zararının muhasebeleştirilmesi sonrasında meydana gelen bir olayla ilişkilendirilebiliyorsa, önceden muhasebeleştirilen değer düşüklüğü zararı gelir tablosunda iptal edilebilir.

#### *d) Krediler ve alacaklar*

Sabit ve belirlenebilir ödemeleri olan, piyasada işlem görmeyen ticari ve diğer alacaklar ve krediler bu kategoride sınıflandırılır. Krediler ve alacaklar etkin faiz yöntemi kullanılarak iskonto edilmiş maliyeti üzerinden değer düşüklüğü düşülerek gösterilir.

#### Finansal varlıklarda değer düşüklüğü

Gerçeğe uygun değer farkı kâr veya zarara yansıtılan finansal varlıklar dışındaki finansal varlık veya finansal varlık Şirketleri, her bilanço tarihinde değer düşüklüğüne uğradıklarına ilişkin göstergelerin bulunup bulunmadığına dair değerlendirmeye tabi tutulur. Finansal varlığın ilk muhasebeleştirilmesinden sonra bir veya birden fazla olayın meydana gelmesi ve söz konusu olayın ilgili finansal varlık veya varlık grubunun güvenilir bir biçimde tahmin edilebilen gelecekteki nakit akışları üzerindeki olumsuz etkisi sonucunda ilgili finansal varlığın değer düşüklüğüne uğradığına ilişkin tarafsız bir göstergenin bulunması durumunda değer düşüklüğü zararı oluşur.

Kredi ve alacaklar için değer düşüklüğü tutarı gelecekte beklenen tahmini nakit akışlarının finansal varlığın etkin faiz oranı üzerinden iskonto edilerek hesaplanan bugünkü değeri ile defter değeri arasındaki farktır.

## **BİLİCİ YATIRIM SANAYİ VE TİCARET ANONİM ŞİRKETİ VE BAĞLI ORTAKLIĞI**

### **30.06.2016 Tarihi İtibariyle Konsolide Mali Tabloları Tamamlayıcı Notlar**

(Tutarlar, aksi belirtilmedikçe, Türk Lirası olarak gösterilmiştir)

Bir karşılık hesabının kullanılması yoluyla defter değerinin azaltıldığı ticari alacaklar haricinde, bütün finansal varlıklarda, değer düşüklüğü doğrudan ilgili finansal varlığın kayıtlı değerinden düşülür. Ticari alacağın tahsil edilememesi durumunda söz konusu tutar karşılık hesabından düşülerek silinir. Karşılık hesabındaki değişimler gelir tablosunda muhasebeleştirilir.

Satılmaya hazır özkaynak araçları haricinde, değer düşüklüğü zararı sonraki dönemde azalırsa ve azalış değer düşüklüğü zararının muhasebeleştirilmesi sonrasında meydana gelen bir olayla ilişkilendirilebiliyorsa, önceden muhasebeleştirilen değer düşüklüğü zararı, değer düşüklüğünün iptal edileceği tarihte yatırımın değer düşüklüğü hiçbir zaman muhasebeleştirilmemiş olması durumunda ulaşacağı itfa edilmiş maliyet tutarını aşmayacak şekilde gelir tablosunda iptal edilir.

Satılmaya hazır özkaynak araçlarının gerçeğe uygun değerinde değer düşüklüğü sonrasında meydana gelen artış, doğrudan özkaynaklarda muhasebeleştirilir.

#### *Nakit ve nakit benzerleri*

Nakit ve nakit benzeri kalemleri, nakit para, vadesiz mevduat ve satın alım tarihinden itibaren vadeleri 3 ay veya 3 aydan daha az olan, hemen nakde çevrilebilecek olan ve önemli tutarda değer değişikliği riski taşımayan yüksek likiditeye sahip diğer kısa vadeli yatırımlardır.

#### *(ii) Finansal yükümlülükler*

Grup'un finansal yükümlülükleri ve özkaynak araçları, sözleşmeye bağlı düzenlemelere, finansal bir yükümlülüğün ve özkaynağa dayalı bir aracın tanımlanma esasına göre sınıflandırılır.

Grup'un tüm borçları düşüldükten sonra kalan varlıklarındaki hakkı temsil eden sözleşme özkaynağa dayalı finansal araçtır. Belirli finansal yükümlülükler ve özkaynağa dayalı finansal araçlar için uygulanan muhasebe politikaları aşağıda belirtilmiştir.

Finansal yükümlülükler gerçeğe uygun değer farkı kâr veya zarara yansıtılan finansal yükümlülükler veya diğer finansal yükümlülükler olarak sınıflandırılır.

#### *a) Gerçeğe uygun değer farkı kâr veya zarara yansıtılan finansal yükümlülükler*

Gerçeğe uygun değer farkı kâr veya zarara yansıtılan finansal yükümlülükler, gerçeğe uygun değeriyle kayda alınır ve her raporlama döneminde, bilanço tarihindeki gerçeğe uygun değeriyle yeniden değerlendirilir. Gerçeğe uygun değerlerindeki değişim, gelir tablosunda muhasebeleştirilir. Gelir tablosunda muhasebeleştirilen net kazanç ya da kayıplar, söz konusu finansal yükümlülük için ödenen faiz tutarını da kapsar.

#### *b) Diğer finansal yükümlülükler*

Diğer finansal yükümlülükler başlangıçta işlem maliyetlerinden arındırılmış gerçeğe uygun değerleriyle muhasebeleştirilir.

Diğer finansal yükümlülükler sonraki dönemlerde etkin faiz oranı üzerinden hesaplanan faiz gideri ile birlikte etkin faiz yöntemi kullanılarak itfa edilmiş maliyet bedelinden muhasebeleştirilir.

Etkin faiz yöntemi, finansal yükümlülüğün itfa edilmiş maliyetlerinin hesaplanması ve ilgili faiz giderinin ilişkili olduğu döneme dağıtılması yöntemidir. Etkin faiz oranı; finansal aracın beklenen ömrü boyunca veya uygun olması halinde daha kısa bir zaman dilimi süresince gelecekte yapılacak tahmini nakit ödemelerini tam olarak ilgili finansal yükümlülüğün net bugünkü değerine indirgeyen orandır.

Grup'un diğer finansal yükümlülükleri bulunmamaktadır. (31.12.2015: Yoktur)

#### *(iii) Türev finansal araçlar*

Grup'un türev finansal aracı bulunmamaktadır.

### **2.09.10 Kur Değişiminin Etkileri**

Yıl içerisinde gerçekleşen döviz işlemleri, işlem tarihindeki kurlar kullanılarak Türk Lirası'na çevrilmektedir. Bilançoda yer alan dövizle bağlı varlık ve borçlar, bilanço tarihinde geçerli olan kurlar kullanılarak Türk Lirası'na çevrilmiştir. Bu çevirimden ve dövizli işlemlerin tahsil / tediyelerinden kaynaklanan kambiyo kârları / zararları gelir tablosunda yer almaktadır.

Grup konsolide finansal tabloları, faaliyette bulunduğu temel ekonomik çevrede geçerli olan para birimi ile sunulmuştur. Grup'un konsolide finansal durumu ve faaliyet sonuçları, Grup'un geçerli para birimi olan 'TL' cinsinden ifade edilmiştir.

Grup'un konsolide finansal tablolarının hazırlanması sırasında yabancı para cinsinden gerçekleşen işlemler, işlem tarihindeki kurlar esas alınarak suretiyle kaydedilmektedir. Konsolide bilançoda yer alan dövizle endeksli parasal varlık ve yükümlülükler bilanço tarihinde geçerli olan kurlar kullanılarak Türk Lirasına çevrilmiştir.

## **BİLİCİ YATIRIM SANAYİ VE TİCARET ANONİM ŞİRKETİ VE BAĞLI ORTAKLIĞI**

### **30.06.2016 Tarihi İtibariyle Konsolide Mali Tabloları Tamamlayıcı Notlar**

(Tutarlar, aksi belirtilmedikçe, Türk Lirası olarak gösterilmiştir)

Gerçeğe uygun değeriyle izlenmekte olan parasal olmayan kalemlerden yabancı para cinsinden kaydedilmiş olanlar, gerçeğe uygun değer belirlendiği tarihteki kurlar esas alınmak suretiyle Türk Lirası'na çevrilmektedir.

Tarihi maliyet cinsinden ölçülen yabancı para birimindeki parasal olmayan kalemler yeniden çevrilmeye tabi tutulmazlar. Kur farkları oluştukları dönemde, kar veya zarar olarak muhasebeleştirilirler.

#### **2.09.11 Hisse Başına Kâr / Zarar**

Hisse başına kar, net karın ilgili dönem içinde mevcut hisselerin ağırlıklı ortalama adedine bölünmesiyle tespit edilir. Türkiye'de şirketler, sermayelerini hissedarlarına geçmiş yıl karlarından dağıttıkları "bedelsiz hisse" yolu ile arttırmaktadırlar. Hisse başına kar hesaplanırken, bu bedelsiz hisse ihracı çıkarılmış hisseler olarak sayılır. Dolayısıyla, hisse başına kar hesaplamasında kullanılan ağırlıklı hisse adedi ortalaması, hisselerin bedelsiz olarak çıkarılmasını geriye dönük olarak uygulamak suretiyle elde edilir.

#### **2.09.12 Raporlama Dönemi Sonrası Olaylar**

Bilanço tarihi ile bilançonun yayımı için yetkilendirme tarihi arasında, Grup lehine veya aleyhine ortaya çıkan olayları ifade eder. Bilanço tarihi itibariyle söz konusu olayların var olduğuna ilişkin yeni deliller olması veya ilgili olayların bilanço tarihinden sonra ortaya çıkması durumunda, Grup söz konusu hususları ilgili dipnotlarında açıklamaktadır.

Grup; bilanço tarihinden sonraki düzeltme gerektiren olayların ortaya çıkması durumunda, finansal tablolara alınan tutarları bu yeni duruma uygun şekilde düzeltir.

#### **2.09.13 Karşılıklar, Şarta Bağlı Yükümlülükler ve Şarta Bağlı Varlıklar**

Grup'un, geçmiş olaylardan kaynaklanan mevcut bir yükümlülüğünün bulunması, bu yükümlülüğün yerine getirilmesi için ekonomik fayda içeren kaynakların işletmeden çıkmasının muhtemel olması ve söz konusu yükümlülük tutarının güvenilir bir biçimde tahmin edilebiliyor olması durumunda ilgili yükümlülük, karşılık olarak finansal tablolara alınır.

Şarta bağlı yükümlülükler, ekonomik fayda içeren kaynakların işletmeden çıkma ihtimalinin muhtemel hale gelip gelmediğinin tespiti amacıyla sürekli olarak değerlendirmeye tabi tutulur. Şarta bağlı yükümlülük olarak işleme tabi tutulan kalemler için gelecekte ekonomik fayda içeren kaynakların işletmeden çıkma ihtimalinin muhtemel hale gelmesi durumunda, bu şarta bağlı yükümlülük, güvenilir tahmin yapılmadığı durumlar hariç, olasılıktaki değişikliğin meydana geldiği dönemin finansal tablolarında karşılık olarak kayıtlara alınır.

Grup şarta bağlı yükümlülüklerin muhtemel hale geldiği ancak ekonomik fayda içeren kaynakların tutarı hakkında güvenilir tahminin yapılmaması durumunda ilgili yükümlülüğü dipnotlarda göstermektedir.

Geçmiş olaylardan kaynaklanan ve mevcudiyeti işletmenin tam olarak kontrolünde bulunmayan bir veya daha fazla kesin olmayan olayın gerçekleşip gerçekleşmemesi ile teyit edilecek olan varlık, şarta bağlı varlık olarak değerlendirilir. Ekonomik fayda içeren kaynakların işletmeye girme ihtimalinin yüksek bulunması durumunda şarta bağlı varlıklar dipnotlarda açıklanır.

Karşılık tutarının ödenmesi için kullanılan ekonomik faydaların tamamının ya da bir kısmının üçüncü taraflarca karşılanmasının beklendiği durumlarda tahsil edilecek olan tutar, bu tutarın geri ödenmesinin kesin olması ve tutarın güvenilir bir şekilde hesaplanması durumunda, bir varlık olarak muhasebeleştirilir.

#### **2.09.14 İlişkili Taraflar**

Bu finansal tabloların amacı doğrultusunda ortaklar, üst düzey yöneticiler ve Yönetim Kurulu üyeleri, aileleri ve onlar tarafından kontrol edilen veya onlara bağlı şirketler, iştirak ve ortaklıklar "ilişkili taraflar" olarak kabul ve ifade edilmişlerdir. İlişkili taraflarla gerçekleştirilen detaylı açıklama **Not 37'** de verilmiştir.

#### **2.09.15 . Devlet Teşvik ve Yardımları**

TMS 20 Devlet Teşviklerinin Muhasebeleştirilmesi ve Devlet Yardımlarının Açıklanması Tebliği'ne göre;

Varlıklara ilişkin devlet teşviklerinin (veya teşviklerin varlıklarla ilgili uygun bölümlerinin) finansal tablolarda sunumunda iki alternatif yöntem kabul edilir:

-Yöntemlerden birisinde teşvik, varlığın faydalı ömrü boyunca sistematik ve oransal bir biçimde gelir tablosuna yansıtılmak üzere ertelenmiş gelir olarak gösterilir.

-Diğer yöntemde ise teşvik, varlığın defter değerinin tespiti sırasında indirilir. Amortismanına tabi varlığın faydalı ömrü boyunca amortisman giderinin azaltılması yoluyla teşvik, gelir tablosu ile ilişkilendirilmiş olur.

## **BİLİCİ YATIRIM SANAYİ VE TİCARET ANONİM ŞİRKETİ VE BAĞLI ORTAKLIĞI**

### **30.06.2016 Tarihi İtibariyle Konsolide Mali Tabloları Tamamlayıcı Notlar**

(Tutarlar, aksi belirtilmedikçe, Türk Lirası olarak gösterilmiştir)

Grup, yatırım teşvik kapsamında indirimli Kurumlar Vergisi uygulanmasından yararlanmaktadır.(Not:35)

#### **2.09.16 Kurum Kazancı Üzerinden Hesaplanan Vergiler**

Gelir vergisi gideri, cari vergi gideri ile ertelenmiş vergi giderinin (veya gelirin) toplamından oluşur.

##### Cari vergi

Cari yıl vergi yükümlülüğü, dönem karının vergiye tabi olan kısmı üzerinden hesaplanır.

Vergiye tabi kar, diğer yıllarda vergilendirilebilen veya indirilebilen gelir veya gider kalemleri ile vergilendirilemeyen veya indirilemeyen kalemleri hariç tuttuğundan dolayı, gelir tablosunda belirtilen kardan farklılık gösterir. Grup'un cari vergi yükümlülüğü bilanço tarihi itibariyle yasallaşmış ya da önemli ölçüde yasallaşmış vergi oranı kullanılarak hesaplanmıştır.

##### Ertelenmiş vergi

Ertelenen vergi yükümlülüğü veya varlığı, varlıkların ve yükümlülüklerin finansal tablolarda gösterilen tutarları ile yasal vergi matrahı hesabında dikkate alınan tutarları arasındaki geçici farklılıkların bilanço yöntemine göre vergi etkilerinin yasallaşmış vergi oranları dikkate alınarak hesaplanmasıyla belirlenmektedir.

Ertelenen vergi yükümlülükleri vergilendirilebilir geçici farkların tümü için hesaplanırken, indirilebilir geçici farklardan oluşan ertelenen vergi varlıkları, gelecekte vergiye tabi kar elde etmek suretiyle bu farklardan yararlanmanın kuvvetle muhtemel olması şartıyla hesaplanmaktadır. Şerefiye veya işletme birleşmeleri dışında varlık veya yükümlülüklerin ilk defa finansal tablolara alınmasından dolayı oluşan ve hem ticari hem de mali kar veya zararı etkilemeyen geçici zamanlama farklarına ilişkin ertelenen vergi yükümlülüğü veya varlığı hesaplanmaz.

Ertelenen vergi yükümlülükleri, Grup'un geçici farklılıkların ortadan kalkmasını kontrol edebildiği ve yakın gelecekte bu farkın ortadan kalkma olasılığının düşük olduğu durumlar haricinde, bağlı ortaklık ve iştiraklerdeki yatırımlar ve iş ortaklıklarındaki paylar ile ilişkilendirilen vergilendirilebilir geçici farkların tümü için hesaplanır.

Bu tür yatırım ve paylar ile ilişkilendirilen vergilendirilebilir geçici farklardan kaynaklanan ertelenen vergi varlıkları, yakın gelecekte vergiye tabi yeterli kar elde etmek suretiyle bu farklardan yararlanmanın kuvvetle muhtemel olması ve gelecekte bu farkların ortadan kalkmasının muhtemel olması şartıyla hesaplanmaktadır.

Ertelenen vergi varlığının kayıtlı değeri, her bir bilanço tarihi itibariyle gözden geçirilir. Ertelenmiş vergi varlığının kayıtlı değeri, bir kısmının veya tamamının sağlayacağı faydanın elde edilmesine imkan verecek düzeyde mali kar elde etmenin muhtemel olmadığı ölçüde azaltılır.

Ertelenmiş vergi varlıkları ve yükümlülükleri varlıkların gerçekleşeceği veya yükümlülüklerin yerine getirildiği dönemde geçerli olması beklenen ve bilanço tarihi itibariyle kanunlaşmış veya önemli ölçüde kanunlaşmış vergi oranları (vergi düzenlemeleri) üzerinden hesaplanır. Ertelenmiş vergi varlıkları ve yükümlülüklerinin hesaplanması sırasında, Şirket'in bilanço tarihi itibariyle varlıklarının defter değerini geri kazanması ya da yükümlülüklerini yerine getirmesi için tahmin ettiği yöntemlerin vergi sonuçları dikkate alınır.

Ertelenmiş vergi varlıkları ve yükümlülükleri, cari vergi varlıklarıyla cari vergi yükümlülüklerini mahsup etme ile ilgili yasal bir hakkın olması veya söz konusu varlık ve yükümlülüklerin aynı vergi mercii tarafından toplanan gelir vergisiyle ilişkilendirilmesi ya da Şirket'in cari vergi varlık ve yükümlülüklerini netleştirmek suretiyle ödeme niyetinin olması durumunda mahsup edilir.

##### Dönem cari ve ertelenmiş vergisi

Doğrudan özkaynakta alacak ya da borç olarak muhasebeleştirilen kalemler (ki bu durumda ilgili kalemlere ilişkin ertelenmiş vergi de doğrudan özkaynakta muhasebeleştirilir) ile ilişkilendirilen ya da işletme birleşmelerinin ilk kayda alımından kaynaklananlar haricindeki cari vergi ile döneme ait ertelenmiş vergi, gelir tablosunda gider ya da gelir olarak muhasebeleştirilir. İşletme birleşmelerinde, şerefiye hesaplanmasında ya da satın alınan, satın alınan bağlı ortaklığın tanımlanabilen varlık, yükümlülük ve şarta bağlı borçlarının gerçeğe uygun değerinde elde ettiği payın satın alım maliyetini aşan kısmının belirlenmesinde vergi etkisi göz önünde bulundurulur.

Konsolide Finansal tablolarda yer alan vergiler, cari dönem vergisi ile ertelenmiş vergilerdeki değişimi içermektedir. Grup, dönem sonuçları üzerinden cari ve ertelenmiş vergi hesaplanmaktadır.

##### Vergi varlık ve yükümlülüklerinde netleştirme

Ödenecek kurumlar vergisi tutarları, peşin ödenen kurumlar vergisi tutarlarıyla ilişkili olduğu için netleştirilmektedir.

## **BİLİCİ YATIRIM SANAYİ VE TİCARET ANONİM ŞİRKETİ VE BAĞLI ORTAKLIĞI**

### **30.06.2016 Tarihi İtibariyle Konsolide Mali Tabloları Tamamlayıcı Notlar**

(Tutarlar, aksi belirtilmedikçe, Türk Lirası olarak gösterilmiştir)

#### **2.09.17 Emeklilik ve Kıdem Tazminatı Karşılığı**

Türkiye’de geçerli iş kanunları gereği emeklilik ve kıdem tazminatı provizyonları ilişikteki finansal tablolarda gerçekleştirilince provizyon olarak ayrılmaktadır. Güncellenmiş olan TMS 19 “Çalışanlara Sağlanan Faydalar” Standardı uyarınca söz konusu türdeki ödemeler tanımlanmış emeklilik fayda planları olarak nitelendirilir.

Ekli konsolide finansal tablolarda kıdem tazminatı yükümlülüğü, gelecek yıllarda ödenecek emeklilik tazminatının bilanço tarihindeki değerinin hesaplanması amacıyla enflasyon oranından arındırılmış uygun faiz oranı ile iskonto edilmesi ile bulunan tutar olarak konsolide finansal tablolara yansıtılmıştır. Bu beklentiler her bilanço döneminde tekrar gözden geçirilmekte ve gerek görülmesi halinde revize edilmektedir.

#### **2.09.18 Nakit Akış Tablosu**

Nakit ve nakit benzeri değerler bilançoda maliyet değerleri ile yansıtılmaktadırlar. Nakit akış tablosu için dikkate alınan nakit ve nakit benzeri değerler eldeki nakit, banka mevduatları ve likiditesi yüksek yatırımları içermektedir. Nakit akış tablosunda, döneme ilişkin nakit akışları işletme, yatırım ve finansman faaliyetlerine dayalı bir biçimde sınıflandırılarak raporlanır.

İşletme faaliyetlerinden kaynaklanan nakit akışları, Şirket’in esas faaliyetlerinden kaynaklanan nakit akışlarını gösterir. Yatırım faaliyetleriyle ilgili nakit akışları, Şirket’in yatırım faaliyetlerinde (varlık yatırımları ve finansal yatırımlar) kullandığı ve elde ettiği nakit akışlarını gösterir.

Finansman faaliyetlerine ilişkin nakit akışları, Grup’un finansman faaliyetlerinde kullandığı kaynakları ve bu kaynakların geri ödemelerini gösterir.

#### **2.09.19 Yatırım Amaçlı Gayrimenkuller**

Yatırım amaçlı gayrimenkuller, kira veya değer artış kazancı elde etmek amacıyla elde tutulan gayrimenkuller olup varlık olarak muhasebeleştirildikten sonra maliyet bedellerinden birikmiş amortisman ve varsa birikmiş değer düşüklükleri indirildikten sonraki tutarlar ile gösterilmiştir.

Yatırım amaçlı gayrimenkullerin gerçeğe uygun değerlerinin tespitinde şirketle ilgisi olmayan bağımsız değerlendirme uzmanları tarafından bu gayrimenkuller için öngörülen değerler dikkate alınmıştır. Bağımsız değerlendirme uzmanları tarafından her bir yatırım amaçlı gayrimenkul için 2015 yılında ekspertiz raporu hazırlanmıştır.

Kabul gören kriterlere uyması durumunda bilançoda yer alan tutara, var olan yatırım amaçlı gayrimenkulün herhangi bir kısmını değiştirilmesinin maliyeti dahil edilir. Söz konusu tutara, yatırım amaçlı gayrimenkullere yapılan günlük bakımlar dahil edilmez. Yatırım amaçlı gayrimenkuller kullanım dışı kalmaları veya satılmaları durumunda, bilançodan çıkartılırlar. Bu gayrimenkullerin satılmalarından doğan kar veya zarar gelir tablosunda gösterilir.

Yatırım Amaçlı Gayrimenkuller olası bir değer düşüklüğünün tespiti amacıyla incelenir ve bu inceleme sonunda yatırım amaçlı gayrimenkullerin kayıtlı değeri, geri kazanılabilir değerinden fazla ise, karşılık ayırmak suretiyle kayıtlı değeri geri kazanılabilir değerine indirilir. Geri kazanılabilir değer ilgili yatırım amaçlı gayrimenkulün mevcut kullanımından gelecek net nakit akışları ile net satış fiyatından yüksek olanı kabul edilir.

#### **2.10 Sermaye ve Temettüleri**

Adi hisseler, özsermaye olarak sınıflandırılır. Adi hisseler üzerinden dağıtılan temettüler, beyan edildiği dönemde birikmiş kardan indirilerek kaydedilir. Grup’un cari yılda dağıttığı temettü bulunmamaktadır.

#### **2.11 Yeni ve Revize Edilmiş Türkiye Finansal Raporlama Standartları**

30 Haziran 2016 tarihi itibariyle sona eren hesap dönemine ait finansal tabloların hazırlanmasında esas alınan muhasebe politikaları aşağıda özetlenen 1 Ocak 2014 tarihi itibariyle geçerli yeni ve değiştirilmiş standartlar ve TFRYK yorumları dışında önceki yılda kullanılanlar ile tutarlı olarak uygulanmıştır. Bu standartların ve yorumların Grup’un mali durumu ve performansı üzerinde etkisi olmamıştır.

#### **1 Ocak 2014 tarihinden itibaren geçerli olan yeni standart, değişiklik ve yorumlar aşağıdaki gibidir:**

- **TFRS 10,11, TMS 27 (Değişiklikler) Yatırım Şirketleri**

Bu değişiklik ile TFRS 10’a eklenen hükümler çerçevesinde yatırım işletmesi tanımını karşılayan işletmelerin tüm bağlı ortaklıklarını gerçeğe uygun değer farkını kâr veya zarara yansıtarak ölçmesi zorunlu olup, konsolide finansal tablo sunmalarına ilişkin istisna getirilmiştir.

## **BİLİCİ YATIRIM SANAYİ VE TİCARET ANONİM ŞİRKETİ VE BAĞLI ORTAKLIĞI**

### **30.06.2016 Tarihi İtibariyle Konsolide Mali Tabloları Tamamlayıcı Notlar**

(Tutarlar, aksi belirtilmedikçe, Türk Lirası olarak gösterilmiştir)

- **TMS 32 (Değişiklikler) Finansal Varlık ve Finansal Borçların Netleştirilmesi**

TMS 32'deki değişiklikler finansal varlık ve finansal borçların netleştirilmesine yönelik kurallar ile ilgili mevcut uygulama konularına açıklama getirmektedir. Bu değişiklikler özellikle 'cari dönemde yasal olarak uygulanabilen mahsuplaştırma hakkına sahip' ve 'eş zamanlı tahakkuk ve ödeme' ifadelerine açıklık getirir.

- **TMS 36 (Değişiklikler) Finansal Olmayan Varlıklar için Geri Kazanılabilir Değer Açıklamaları**

TFRS 13 "Gerçeğe Uygun Değer Ölçümü" Standardının bir sonucu olarak değer düşüklüğüne uğramış varlıkların geri kazanılabilir tutarının ölçümüne ilişkin açıklamalarda değişiklikler yapılmıştır. Söz konusu değişiklik finansal olmayan varlıklarla sınırlı tutulmuş olup, TMS 36'nın 130 ve 134 üncü paragrafları değiştirilmiştir.

- **TMS 39 (Değişiklikler) Türev Ürünlerin Yenilenmesi ve Riskten Korunma Muhasebesinin Devamlılığı**

TMS 39'da yapılan bu değişiklik, hangi durumlarda finansal riskten korunma aracının vadesinin dolmasının veya sonlandırılmasının söz konusu olmayacağına, dolayısıyla finansal riskten korunma muhasebesinin uygulanmasına son verilmeyeceğine açıklık getirilmiştir.

- **TFRS Yorum 21 Harçlar ve Vergiler**

TFRS Yorum 21, vergi benzeri yükümlülüklerin ödenmesini ortaya çıkaran mevzuatta tanımlanan bir faaliyet gerçekleştiğinde, işletmelerin vergi ve vergi benzerinin ödenmesine ilişkin olarak bir borç muhasebeleştirilmesi gerektiğine açıklık getirmektedir.

#### **Yayımlanan ama yürürlüğe girmemiş ve erken uygulamaya konulmayan standartlar**

Finansal tabloların onaylanma tarihi itibariyle yayımlanmış fakat cari raporlama dönemi için henüz yürürlüğe girmemiş ve Grup tarafından erken uygulanmaya başlanmamış yeni standartlar ve değişiklikler aşağıdaki gibidir. Grup aksi belirtilmedikçe yeni standart ve yorumların yürürlüğe girmesinden sonra finansal tablolarını ve dipnotlarını etkileyecek gerekli değişiklikleri yapacaktır.

- **TFRS 9 Finansal Araçlar (Sınıflandırma ve Açıklama)**

2012 yılında yapılan değişiklik standart, 1 Ocak 2015 tarihi ve sonrasında başlayan yıllık hesap dönemleri için geçerli olacaktır. Yapılan değişiklik esas olarak finansal varlıkların sınıflama ve ölçümünü ve gerçeğe uygun değer farkı kar veya zarara yansıtılarak ölçülen finansal yükümlülüklerin ölçümünü etkileyecektir. Finansal tablolar üzerindeki muhtemel etkileri değerlendirilmektedir.

- **TMS 19 Tanımlanmış Fayda Planları: Çalışan Katkıları (Değişiklik)**

Değişiklik, katkı tutarı hizmet verilen yıl sayısından bağımsız ise, işletmelerin söz konusu katkıları hizmet dönemlerine yaymak yerine, hizmetin verildiği yılda hizmet maliyetinden düşerek muhasebeleştirileceklerini açıklamaktadır. Değişikliğin Finansal tablolar üzerinde herhangi bir etkisi olmayacaktır.

- **TMS 16 ve TMS 38 Kabul Edilebilir Amortisman ve İtfa Yöntemlerinin Açıklığa Kavuşturulması (Değişiklik)**

Değişiklikler, maddi duran varlıklar için hasılataya dayalı amortisman hesaplaması kullanımını yasaklamış ve maddi olmayan duran varlıklar için hasılataya dayalı amortisman hesaplaması kullanımını önemli ölçüde sınırlandırmıştır. Değişiklikler, 1 Ocak 2016 ve sonrasında başlayan yıllık hesap dönemleri için uygulanacaktır. Değişikliğin Finansal tablolar üzerinde herhangi bir etkisi olmayacaktır.

#### **UFRS'ndeki iyileştirmeler**

UMSK, Aralık 2013'de '2010-2012 dönemi' ve '2011-2013 Dönemi' olmak üzere iki dizi 'UFRS'nda Yıllık İyileştirmeler' yayımlanmıştır. Standartların "Karar Gereçekleri"ni etkileyen değişiklikler haricinde değişiklikler 1 Temmuz 2014'den itibaren geçerlidir.

#### **Yıllık iyileştirmeler - 2010-2012 Dönemi**

- **TFRS 2 "Hisse Bazlı Ödemeler" (Değişiklik) :** Hak ediş koşulları ile ilgili tanımlar değişmiş olup sorunları gidermek için performans koşulu ve hizmet koşulu tanımlanmıştır. Değişiklik ileriye dönük olarak uygulanacaktır.
- **TFRS 3 "İşletme Birleşmeleri" (Değişiklik):** Bir işletme birleşmesindeki özkaynak olarak sınıflanmayan koşullu bedel, TFRS 9 Finansal Araçlar kapsamında olsun ya da olmasın sonraki dönemlerde gerçeğe uygun değerinden ölçülerek kar veya zararda muhasebeleşir. Değişiklik ileriye dönük olarak uygulanacaktır.

## BİLİCİ YATIRIM SANAYİ VE TİCARET ANONİM ŞİRKETİ VE BAĞLI ORTAKLIĞI

### 30.06.2016 Tarihi İtibariyle Konsolide Mali Tabloları Tamamlayıcı Notlar

(Tutarlar, aksi belirtilmedikçe, Türk Lirası olarak gösterilmiştir)

- **TFRS 8 “Faaliyet Bölümleri” (Değişiklik):** Faaliyet bölümleri standardın ana ilkeleri ile tutarlı olarak birleştirilmesine ve toplulaştırılmasına ve Faaliyet varlıklarının toplam varlıklar ile mutabakatına ilişkin hükümler içermektedir. Değişiklikler geriye dönük olarak uygulanacaktır.
- **TMS 16 “Maddi Duran Varlıklar” ve TMS 38 “Maddi Olmayan Duran Varlıklar” (Değişiklik) :** Yeniden değerlemenin ne şekilde yapılabileceği açıklığa kavuşturulmuştur. Değişiklik geriye dönük olarak uygulanacaktır.
- **TMS 24 “İlişkili Taraf Açıklamaları” (Değişiklik):** Değişiklik, kilit yönetici personeli hizmeti veren yönetici işletmenin ilişkili taraf açıklamalarına tabi ilişkili bir taraf olduğunu açıklığa kavuşturmuştur. Değişiklik geriye dönük olarak uygulanacaktır.

#### Yıllık İvileştirmeler - 2011–2013 Dönemi

- **TFRS 3 “İşletme Birleşmeleri” (Değişiklik):** Sadece iş ortaklıklarının değil müşterek anlaşmaların da TFRS 3’ün kapsamında olmadığı ve bu kapsam istisnasının sadece müşterek anlaşmanın finansal tablolarındaki muhasebeleşmeye uygulanabilir olduğu açıklığa kavuşturulmuştur. Değişiklik ileriye dönük olarak uygulanacaktır.
- **TFRS 13 “Gerçeğe Uygun Değer Ölçümü Karar Gerekçeleri”:** TFRS 13’deki portföy istisnasının sadece finansal varlık ve finansal yükümlülüklere değil TMS 39 kapsamındaki diğer sözleşmelere de uygulanabileceği açıklanmıştır. Değişiklik ileriye dönük olarak uygulanacaktır.
- **TMS 40 “Yatırım Amaçlı Gayrimenkuller” (Değişiklik):** Gayrimenkulün yatırım amaçlı gayrimenkul ve sahibi tarafından kullanılan gayrimenkul olarak sınıflanmasında UFRS 3 ve UMS 40’un karşılıklı ilişkisini açıklığa kavuşturmuştur. Değişiklik ileriye dönük olarak uygulanacaktır. Yukarıdaki standartların uygulanmasının gelecek dönemlerde mali tablolara olası etkisi değerlendirilmekte olup Şirket Yönetimi yukarıdaki standart ve yorumların Şirket’in mali tabloları üzerinde önemli bir etki yaratmasını beklememektedir.

#### **Uluslararası Muhasebe Standartları Kurumu (“UMSK”) tarafından yayınlanmış fakat Kamu Gözetimi Muhasebe ve Denetim Standartları Kurumu (KGK) tarafından yayınlanmamış yeni ve düzeltilmiş standart, değişiklik ve yorumlara ilişkin özet bilgi:**

Aşağıda listelenen yeni standartlar, yorumlar ve mevcut UFRS standartlarındaki değişiklikler UMSK tarafından yayınlanmış fakat KGK tarafından TFRS’ye uyarlanmamıştır ve bu nedenle TFRS’nin bir parçasını oluşturmazlar. UMSK tarafından yayımlanmış yeni standartlar ve yapılan değişiklikler henüz yürürlüğe giremiştir. Şirket gerekli değişiklikleri bu standartlar KGK tarafından yayımlandıktan sonra yapacaktır.

- **UFRS 15 “Müşterilerle Yapılan Sözleşmelerden Doğan Hasılat” :** UMSK Mayıs 2014’te UFRS 15 Müşterilerle Yapılan Sözleşmelerden Doğan Hasılat ortak standardını yayınlamıştır. Standarttaki yeni beş aşamalı model, hasılatın muhasebeleştirme ve ölçüm ile ilgili gereklilikleri açıklamaktadır. Standart, müşterilerle yapılan sözleşmelerden doğan hasılatla uygulanacak olup bir işletmenin olağan faaliyetleri ile ilgili olmayan bazı finansal olmayan varlıkların (örneğin maddi duran varlık çıkışları) satışının muhasebeleştirilip ölçülmesi için model oluşturmaktadır. UFRS 15, 1 Ocak 2017 ve sonrasında başlayan yıllık hesap dönemleri için uygulanacaktır. Erken uygulama söz konusu olacaktır.
- **UFRS 9 “Finansal Araçlar” (Nihai Standart):** Bu standart finansal varlık ve yükümlülüklerin, sınıflandırılması ve ölçümü ile ilgili UMS 39 standartlarının yerine geçmiştir. UFRS 9; itfa edilmiş eğer ve gerçeğe uygun değer olmak üzere ölçümle ilgili iki model sunmaktadır. Tüm özkaynak araçları gerçeğe uygun değeri ile ölçülürken; borçlanma araçlarının kontrata bağlı nakit getirisi Şirket tarafından alınacaksa ve bu nakit getiri faiz ve anaparayı içeriyorsa, borçlanma araçları itfa edilmiş değer ile ölçülür. Yükümlülükler için standart, UMS 39’daki itfa edilmiş maliyet yöntemi ve gömülü türevlerin ayrıştırılması da dahil olmak üzere birçok uygulamayı devam ettirmektedir. 1 Ocak 2018 tarihinde veya bu tarihten sonra başlayan yıllık raporlama dönemlerinde geçerlidir.
- **UMS 27 “ Bireysel Finansal Tablolar” (Değişiklik):** Yapılan değişiklikle bireysel finansal tablolarda; iştirak, iş ortaklıkları ve bağlı ortaklıklar için özkaynak yönteminin kullanılmasına izin verilmektedir. 1 Ocak 2016 ve sonrasında başlayan yıllık hesap dönemleri için geriye dönük olarak uygulanacaktır. Erken uygulamaya izin verilmektedir.
- **UFRS 10 “ Konsolide Finansal Tablolar ve UMS 28 “İştirakler ve İş Ortaklıklarındaki Yatırımlar ” (Değişiklik):** Yatırımcı işletmenin iştirakine veya iş ortaklığına varlık satışı veya varlık katkısının söz konusu olması durumunda belirli şartlar altında bütün kazancın muhasebeleştirilmesine ilişkin değişiklikler yapılmıştır. 1 Ocak 2016 ve sonrasında başlayan yıllık hesap dönemleri için ileriye dönük olarak uygulanacaktır. Erken uygulamaya izin verilmektedir.
- **UMS 1: Açıklama İnisiyatifi (UMS 1’de Değişiklik)** UMSK, Aralık 2014’te, UMS 1’de değişiklik yapmıştır. Bu değişiklikler; önemlilik, ayrıştırma ve alt toplanlar, dipnot yapısı, muhasebe politikaları açıklamaları, özkaynakta

## **BİLİCİ YATIRIM SANAYİ VE TİCARET ANONİM ŞİRKETİ VE BAĞLI ORTAKLIĞI**

### **30.06.2016 Tarihi İtibariyle Konsolide Mali Tabloları Tamamlayıcı Notlar**

(Tutarlar, aksi belirtilmedikçe, Türk Lirası olarak gösterilmiştir)

muhasebeleştirilen yatırımlardan kaynaklanan diğer kapsamlı gelir kalemlerinin sunumu alanlarında dar odaklı iyileştirmeler içermektedir. Bu değişiklikler 1 Ocak 2016 veya sonrasında başlayan yıllık raporlama dönemleri için geçerlidir. Erken uygulamaya izin verilmektedir. Değişikliklerin Grup'un konsolide finansal tablo dipnotları üzerinde önemli bir etkisi olması beklenmemektedir.

#### **UFRS'ndaki iyileştirmeler**

##### **Yıllık iyileştirmeler - 2010–2012 Dönemi**

- **UFRS 13 “Gerçeğe Uygun Değer Ölçümü” (Değişiklik):** Faiz oranı belirtilmeyen kısa vadeli ticari alacak ve borçlar, iskonto etkisinin önemsiz olduğu durumlarda, fatura tutarından gösterilebilecektir. Değişiklikler derhal uygulanacaktır.

##### **Yıllık iyileştirmeler - 2012–2014 Dönemi**

Bu değişiklik 1 Ocak 2016 ve sonrasında başlayan yıllık raporlama dönemleri için geçerli olup, erken uygulamaya izin verilmektedir. Etkilenen standartlar aşağıdaki gibidir:

- **UFRS 5 “Satış Amaçlı Elde Tutulan Duran Varlıklar ve Durdurulan Faaliyetler” (Değişiklik)**
- **UFRS 7 “Finansal Araçlar: Açıklamalar” (Değişiklik)**
- **UMS 19 “Çalışanlara Sağlanan Faydalar” (Değişiklik)**
- **UMS 34 “Ara Dönem Finansal Raporlama” (Değişiklik)**

Yukarıdaki standartların uygulanmasının gelecek dönemlerde mali tablolara olası etkisi değerlendirilmektedir.

### **3. İşletme Birleşmeleri**

UFRS 3 kapsamında bir işletme tüm işletme birleşmelerini satın alma yöntemini kullanarak muhasebeleştirilmektedir. Satın alma bedeli ile iktisap edilen tanımlanabilir varlık, yükümlülük ve şarta bağlı yükümlülüklerin makul değeri arasındaki satın alma bedeli lehine fark şerefiye olarak muhasebeleştirilir. Satın alma bedelinin iktisap edilen tanımlanabilir varlık, yükümlülük ve şarta bağlı yükümlülüklerinin makul değerinden düşük olması durumunda söz konusu fark gelir tablosu ile ilişkilendirilir. İşletme birleşmesi sırasında oluşan şerefiye amortismanına tabi tutulmaz, bunun yerine yılda bir kez veya şartların değer düşüklüğünü işaret ettiği durumlarda daha sık aralıklarla değer düşüklüğü tespit çalışmasına tabi tutulur. İktisap edilen tanımlanabilir varlık, yükümlülük ve şarta bağlı yükümlülüklerin makul değerleri içerisindeki iktisap edenin payının işletme birleşmesi maliyetini aşması durumunda ise fark gelir olarak kaydedilir.

Grup tarafından kontrol edilen işletmeler arasında gerçekleşen yasal birleşmeler TFRS 3 kapsamında değerlendirilmemektedir. Bu işlemler sonucunda herhangi bir şerefiye veya negatif şerefiye hesaplanmamıştır. İştirak tutarı ile satın alınan şirketin sermayesindeki payı nispetindeki tutarın netleştirilmesi sonucu oluşan fark doğrudan özkaynaklar içerisinde “ortak kontrol altındaki işletme birleşmeleri etkisi” olarak “Geçmiş Yıllar Kar/Zararları” kalemi altında muhasebeleştirilir.

#### **Cari Dönemde Gerçekleşen İşletme Birleşmeleri ;**

Cari dönemde işletme birleşmeleri yoktur.

### **4. Diğer İşletmelerdeki Paylar**

Cari dönemde bulunmamaktadır.

### **5. Bölümlere Göre Raporlama**

Grup'un faaliyet bölümleri bazında kar/zarar özeti aşağıdaki gibidir:

Bir faaliyet bölümünün, raporlanabilir bölüm olarak belirlenebilmesi için gereklilik, işletme dışı müşterilere yapılan satışlar ve bölümler arası satışlar veya transferler de dahil olmak üzere, raporlanan hasılatının, işletme içi ve dışı tüm faaliyet bölümlerinin toplam hasılatının yüzde 10'unu veya daha fazlasını oluşturması, raporlanan kâr veya zararının yüzde 10'u veya daha fazlası olması veya varlıklarının, tüm faaliyet bölümlerinin toplam varlıklarının yüzde 10'u veya daha fazlası olması gerekmektedir. Yönetimin bölüme ilişkin bilgilerin finansal tablo kullanıcıları için faydalı olacağına inanması durumunda, yukarıdaki sayısal alt sınırlardan herhangi birini karşılamayan faaliyet bölümleri de raporlanabilir bölümler olarak değerlendirilebilir ve bunlara ilişkin bilgiler ayrı olarak açıklanabilir.

Grup raporlanabilir faaliyet bölümlerini sadece satış geliri ve satış maliyeti bazında izlemektedir.

**BİLİCİ YATIRIM SANAYİ VE TİCARET ANONİM ŞİRKETİ VE BAĞLI ORTAKLIĞI****30.06.2016 Tarihi İtibariyle Konsolide Mali Tabloları Tamamlayıcı Notlar**

(Tutarlar, aksi belirtilmedikçe, Türk Lirası olarak gösterilmiştir)

<b>30.06.2016</b>	<b>Fason Hizmet Geliri</b>	<b>Mamul İplik Geliri</b>	<b>Zirai Ürün Geliri</b>	<b>Diğer</b>	<b>Konsolidasyon ve Eleminasyon Kayıtları</b>	<b>01.01.2016 30.06.2016</b>
Satış Gelirleri	16.895.011	25.683.097	0	381.210	(2.233.761)	<b>40.725.557</b>
Satışların Maliyeti	(12.678.794)	(20.232.619)	0	(139.363)	2.233.761	<b>(30.817.014)</b>
<b>Brüt Kar/Zarar</b>	<b>4.216.217</b>	<b>5.450.478</b>	<b>0</b>	<b>241.847</b>	<b>0</b>	<b>9.908.543</b>

<b>30.06.2015</b>	<b>Fason Hizmet Geliri</b>	<b>Mamul İplik Geliri</b>	<b>Zirai Ürün Geliri</b>	<b>Diğer</b>	<b>Konsolidasyon ve Eleminasyon Kayıtları</b>	<b>01.01.2015 30.06.2015</b>
Satış Gelirleri	15.310.070	27.315.245	1.191.345	663.024	(1.681.413)	<b>42.798.271</b>
Satışların Maliyeti	(11.869.347)	(19.809.878)	(910.096)	(46.345)	1.681.413	<b>(30.954.253)</b>
<b>Brüt Kar/Zarar</b>	<b>3.440.723</b>	<b>7.505.367</b>	<b>281.249</b>	<b>616.679</b>	<b>-</b>	<b>11.844.018</b>

**6. Nakit ve Nakit Benzerleri**

Grup'un dönem sonları itibariyle Nakit ve Nakit Benzeri varlıkları aşağıda açıklanmıştır:

<b>Hesap Adı</b>	<b>30.06.2016</b>	<b>31.12.2015</b>
Kasa	256.949	37.589
Banka	1.957.776	8.058.933
-Vadeli Mevduat	1.000.329	6.838.859
-Vadesiz Mevduat	957.447	1.220.074
B Tipi Likit Fon	6	1.182
<b>Toplam</b>	<b>2.214.731</b>	<b>8.097.704</b>

Vadeli Mevduatlara ilişkin vade analizine aşağıda yer verilmiştir. Vadeli mevduat için etkin faiz yöntemi kullanılarak hesaplanan ve döneme gelir yazılan faiz tutarı 329 TL'dir. (31.12.2015: 5.999 TL)

<b>Hesap Adı</b>	<b>30.06.2016</b>	<b>31.12.2015</b>
1-30 gün	1.000.329	0
30-90 gün	0	6.838.859
<b>Toplam</b>	<b>1.000.329</b>	<b>6.838.859</b>

Vadeli mevduatların para birimi cinsinden etkin faiz oranlarına aşağıda yer verilmiştir:

<b>Para Cinsi</b>	<b>30.06.2016</b>				<b>31.12.2015</b>			
	<b>Döviz Tutarı</b>	<b>Tutar</b>	<b>Vade</b>	<b>Etkin Faiz Oranı (%)</b>	<b>Döviz Tutarı</b>	<b>Tutar</b>	<b>Vade</b>	<b>Etkin Faiz Oranı (%)</b>
<b>USD</b>	-	-	-	-	2.350.000	6.832.860	20.1.2016	1,53%
<b>Faiz Tahakkuku</b>	-	-	-	-	1.951	5.999	-	-
<b>TL</b>	-	1.000.000	11.07.2016	11,99%	-	-	-	-
<b>Faiz Tahakkuku</b>	-	329	-	-	-	-	-	-
<b>Toplam</b>		<b>1.000.329</b>			<b>2.351.951</b>	<b>6.838.859</b>		

Nakit akış tablolarındaki nakit ve nakit benzeri değerler, nakit benzeri varlıklardan gerçekleşmeyen faiz tahakkukları düşülerek gösterilmiş olup, detayı aşağıdaki gibidir:

**BİLİCİ YATIRIM SANAYİ VE TİCARET ANONİM ŞİRKETİ VE BAĞLI ORTAKLIĞI****30.06.2016 Tarihi İtibariyle Konsolide Mali Tabloları Tamamlayıcı Notlar**

(Tutarlar, aksi belirtilmedikçe, Türk Lirası olarak gösterilmiştir)

<b>Hesap Adı</b>	<b>30.06.2016</b>	<b>31.12.2015</b>
Kasa	256.949	37.589
Banka	1.957.446	8.052.935
-Vadeli Mevduat	1.000.000	6.832.860
-Vadesiz Mevduat	957.447	1.220.075
B Tipi Likit Fon	6	1.182
<b>Toplam</b>	<b>2.214.402</b>	<b>8.091.705</b>

**7. Finansal Yatırımlar**

Bulunmamaktadır.

**8. Finansal Borçlar**

Grup'un dönem sonları itibariyle Kısa Vadeli Finansal Borçları aşağıda açıklanmıştır:

**Kısa Vadeli Krediler**

<b>Hesap Adı</b>	<b>30.06.2016</b>	<b>31.12.2015</b>
Banka Kredileri	19.221.100	15.030.331
Finansal Kiralama İşlemlerinden Borçlar	907.002	879.157
Uzun Vadeli Kredilerin Anapara Taksitleri ve Faizleri	10.845.086	10.690.252
<b>Kısa Vadeli Finansal Borçlar Toplamı</b>	<b>30.973.188</b>	<b>26.599.740</b>

**Uzun Vadeli Krediler**

<b>Hesap Adı</b>	<b>30.06.2016</b>	<b>31.12.2015</b>
Banka Kredileri	39.071.219	32.745.073
Finansal Kiralama İşlemlerinden Borçlar	831.285	1.277.824
<b>Uzun Vadeli Finansal Borçlar Toplamı</b>	<b>39.902.504</b>	<b>34.022.897</b>

a) Finansal Borçların vadeleri aşağıdaki gibidir:

<b>Krediler</b>	<b>30.06.2016</b>	<b>31.12.2015</b>
0-3 ay	8.448.951	3.611.247
3-12 ay	22.524.237	22.988.492
1-5 yıl	33.702.301	32.672.713
5 yıldan uzun	6.200.203	1.350.184
<b>Toplam</b>	<b>70.875.692</b>	<b>60.622.637</b>

b) Finansal borçların para birimi cinsi bazında etkin faiz oranları aşağıdaki gibidir:

**30.06.2016**

<b>Nev'i</b>	<b>Döviz Tutarı</b>	<b>TL Tutarı</b>	<b>Etkin Faiz Oranı</b>
TL Kısa Vadeli Banka Kredileri	1.800.000	1.800.000	%6-13
USD Kısa Vadeli Banka Kredileri	4.206.018	12.170.535	%1-5
EURO Kısa Vadeli Banka Kredileri/Finansal Kiralamalar	5.306.033	17.002.653	2-6%
<b>Toplam Kısa Vadeli Krediler</b>		<b>30.973.188</b>	

**BİLİCİ YATIRIM SANAYİ VE TİCARET ANONİM ŞİRKETİ VE BAĞLI ORTAKLIĞI****30.06.2016 Tarihi İtibariyle Konsolide Mali Tabloları Tamamlayıcı Notlar**

(Tutarlar, aksi belirtilmedikçe, Türk Lirası olarak gösterilmiştir)

<b>Nev'i</b>	<b>Döviz Tutarı</b>	<b>TL Tutarı</b>	<b>Etkin Faiz Oranı</b>
TL Krediler	-	-	-
USD Banka Kredileri	9.733.427	28.164.645	4-6%
EURO Kısa Vadeli Banka Kredileri/Finansal Kiralamalar	3.663.044	11.737.859	2-6%
<b>Toplam Uzun Vadeli Krediler</b>		<b>39.902.504</b>	

**31.12.2015**

<b>Nev'I</b>	<b>Döviz Tutarı</b>	<b>TL Tutarı</b>	<b>Etkin Faiz Oranı</b>
TLKısa Vadeli Banka Kredileri	254.490	254.490	0%
USD Kısa Vadeli Banka Kredileri	1.963.293	5.708.471	3-5%
EURO Kısa Vadeli Banka Kredileri/Finansal Kiralamalar	6.494.455	20.636.779	1-6%
<b>Toplam Kısa Vadeli Krediler</b>		<b>26.599.740</b>	

<b>Nev'I</b>	<b>Döviz Tutarı</b>	<b>TL Tutarı</b>	<b>Etkin Faiz Oranı</b>
USD Banka Kredileri	8.281.273	24.078.628	3-5%
EURO Banka Kredileri/Finansal Kiralamalar	3.129.490	9.944.269	1-6%
<b>Toplam Uzun Vadeli Krediler</b>		<b>34.022.897</b>	

**9. Diğer Finansal Yükümlülükler**

Dönem sonları itibariyle Grup'un Diğer FinansalYükümlülüğü bulunmamaktadır.

**10. Ticari Alacak ve Borçlar**

Grup'un dönem sonları itibariyle Kısa Vadeli Ticari Alacakları aşağıda açıklanmıştır:

<b>Hesap Adı</b>	<b>30.06.2016</b>	<b>31.12.2015</b>
Ticari Alacaklar	12.050.787	9.917.920
İlişkili Taraflardan Ticari Alacaklar (Bkz Not: 37)	17.332.629	19.955.030
Alacak Senetleri	8.576.440	7.361.032
Alacak Reeskontu (-)	(852.967)	(1.073.176)
-İlişkili Taraflar (Bkz Not: 37)	(431.847)	(595.313)
-Diğer	(421.120)	(477.863)
Şüpheli Ticari Alacaklar	533.587	536.941
Şüpheli Ticari Alacaklar Karşılığı (-)	(533.587)	(536.941)
<b>Toplam</b>	<b>37.106.889</b>	<b>36.160.806</b>

Grup, alacaklarının tahsil edilip edilmeyeceğine karar verirken, söz konusu alacakların kredi kalitesinde, ilk oluştuğu tarihten bilanço tarihine kadar bir değişiklik olup olmadığını değerlendirir. 30 Haziran 2016 tarihi itibariyle ticari alacakların ortalama tahsilat süresi 111 gündür (31.12.2015: 122 gün). Ticari alacakların reeskontu için kullanılan faiz oranı % 9,71'dir. (31.12.2015: % 10,75). Ticari alacaklardaki risklerin düzeyine ilişkin açıklamalara **Not:38**'de yer verilmiştir.

30 Haziran 2016 tarihi itibariyle Grup'un alacaklar için almış olduğu teminat mektubu, ipotek ve teminat senedi bulunmamaktadır.(31.12.2015:Bulunmamaktadır.)

Grup'un dönem sonları itibariyle Uzun Vadeli Ticari Alacakları bulunmamaktadır.

Şüpheli ticari alacaklar için ayrılan karşılıkların dönem içindeki hareketi aşağıdaki gibidir:

	<b>1 Ocak- 30.06.2016</b>	<b>1 Ocak- 31.12.2015</b>
Dönem başı bakiyesi	(536.941)	(180.350)
Konusu Kalmayan Karşılıklar ( <b>Bkz.Not 31</b> )	3.354	81.800
Dönem İçinde Ayrılan Karşılıklar ( <b>Bkz.Not 31</b> )	-	(438.391)
<b>Dönem sonu bakiyesi</b>	<b>(533.587)</b>	<b>(536.941)</b>

**BİLİCİ YATIRIM SANAYİ VE TİCARET ANONİM ŞİRKETİ VE BAĞLI ORTAKLIĞI****30.06.2016 Tarihi İtibariyle Konsolide Mali Tabloları Tamamlayıcı Notlar**

(Tutarlar, aksi belirtilmedikçe, Türk Lirası olarak gösterilmiştir)

Grup'un dönem sonları itibariyle Kısa Vadeli Ticari Borçları aşağıda açıklanmıştır:

<b>Hesap Adı</b>	<b>30.06.2016</b>	<b>31.12.2015</b>
Satıcılar	3.693.445	3.574.663
İlişkili Taraflara Ticari Borçlar (Bkz Not: 37)	88.500	82.736
Borç Reeskontu (-)	(30.667)	(23.247)
-İlişkili Taraflar (Bkz Not: 37)	-	(567)
-Diğer	(30.667)	(22.680)
<b>Toplam</b>	<b>3.751.277</b>	<b>3.634.152</b>

Ticari borçlar, hammadde ve işletme ile ilgili satın almılara ilişkin borçlardan oluşmaktadır. 30 Haziran 2016 tarihi itibariyle ticari borçların ortalama ödeme süresi 23 gündür. (31 Aralık 2015; 22 gün) Ticari borçların reeskontu için kullanılan faiz oranı % 9,71 'dir. (31.12.2015 :% 10,75)

Grup'un dönem sonları itibariyle Uzun Vadeli Ticari Borçları bulunmamaktadır.

**11. Diğer Alacak ve Borçlar**

Grup'un dönem sonları itibariyle Kısa Vadeli Diğer Alacakları aşağıdaki gibidir:

<b>Hesap Adı</b>	<b>30.06.2016</b>	<b>31.12.2015</b>
Vergi Dairesinden Alacaklar	180.971	138.674
İlişkili Taraflardan Diğer Alacaklar	194.133	230.003
Verilen Depozito ve Teminatlar	24.640	
Şüpheli Diğer Alacaklar	4.871	4.871
Şüpheli Diğer Alacaklar Karşılığı (-)	(4.871)	(4.871)
Diğer	7.006	-
<b>Toplam</b>	<b>406.750</b>	<b>368.677</b>

Şüpheli alacaklar karşılığındaki hareketler:

	<b>1 Ocak- 30.06.2016</b>	<b>1 Ocak- 30.06.2015</b>
Dönem başı bakiyesi	(4.871)	(4.871)
Dönem İçinde Ayrılan Karşılıklar	-	-
<b>Dönem sonu bakiyesi</b>	<b>(4.871)</b>	<b>(4.871)</b>

Grup'un dönem sonları itibariyle Uzun Vadeli Diğer Alacakları aşağıdaki gibidir:

<b>Hesap Adı</b>	<b>30.06.2016</b>	<b>31.12.2015</b>
Verilen Depozito ve Teminatlar	4.326	28.416
<b>Toplam</b>	<b>4.326</b>	<b>28.416</b>

Grup'un dönem sonları itibariyle Kısa Vadeli Diğer Borçları aşağıda açıklanmıştır:

<b>Hesap Adı</b>	<b>30.06.2016</b>	<b>31.12.2015</b>
Ödenecek Vergi, Harç ve Kesintiler	131.680	184.035
Faktoring Şirketine Borçlar	2.592.167	1.244.093
İlişkili Şirketlere Borçlar (Dipnot 37)	1.779	30.149
Diğer Borçlar	1.035	1.035
<b>Toplam</b>	<b>2.726.661</b>	<b>1.459.313</b>

**BİLİCİ YATIRIM SANAYİ VE TİCARET ANONİM ŞİRKETİ VE BAĞLI ORTAKLIĞI****30.06.2016 Tarihi İtibariyle Konsolide Mali Tabloları Tamamlayıcı Notlar**

(Tutarlar, aksi belirtilmedikçe, Türk Lirası olarak gösterilmiştir)

Grup'un dönem sonları itibariyle Uzun Vadeli Diğer Borçları bulunmamaktadır.

**12. Ertelemiş Gelirler**

30 Haziran 2016 ve 31 Aralık 2015 tarihleri itibariyle Ertelemiş Gelirler aşağıda açıklanmıştır.

<b>Hesap Adı</b>	<b>30.06.2016</b>	<b>31.12.2015</b>
Alınan Avanslar	369.273	229.001
Gelecek Aylara Ait Gelirler	371.412	296.601
<b>Toplam</b>	<b>740.685</b>	<b>525.602</b>

Grup'un dönem sonları itibariyle Uzun Vadeli Ertelemiş Gelirleri bulunmamaktadır.

**13. Stoklar**

Grup'un dönem sonları itibariyle stokları aşağıda açıklanmıştır:

<b>Hesap Adı</b>	<b>30.06.2016</b>	<b>31.12.2015</b>
İlk Madde ve Malzeme	9.299.078	5.617.844
Mamuller	9.077.306	8.709.730
Ticari Mallar	275.731	345.667
Stok Değer Düşüklüğü (*)	(4.281)	(4.281)
<b>Toplam</b>	<b>18.647.834</b>	<b>14.668.960</b>

Stoklar, maliyetin ya da net gerçekleşebilir değerinin düşük olanı ile değerlendirilmektedir. Maliyet bedelinin NGD'nin üzerinde olması halinde Stok Değer Düşüş Karşılığı ayrılır. Grup'un 30.06.2016 tarihi itibariyle stok değer düşüklüğü karşılığı 4.281 TL'dir. (31.12.2015; 4.281 TL)

	<b>30.06.2016</b>	<b>31.12.2015</b>
Maliyet Bedeli	9.353.037	9.055.397
Stok Değer Düşüklüğü Karşılığı	(4.281)	(4.281)
Net Gerçekleşebilir Değer (a)	9.348.756	9.051.116
Maliyet Bedeli ile Yer Alanlar (b)	9.299.078	5.617.844
<b>Toplam Stoklar (a+b)</b>	<b>18.647.834</b>	<b>14.668.960</b>

Aktif değerler üzerindeki sigorta bilgilerine **Not:22**'de yer verilmiştir. Grup'un stokları üzerinde teminat ve ipotek bulunmamaktadır.

Stok Değer Düşüklüğü karşılığındaki hareketler:

	<b>1 Ocak- 30 Haziran 2016</b>	<b>1 Ocak- Haziran 2015</b>
Dönem başı bakiyesi	(4.281)	(4.281)
İptal edilen karşılık (+) (Bkz Not:31)	-	-
Cari Dönemde Ayrılan Karşılık	-	-
<b>Toplam</b>	<b>(4.281)</b>	<b>(4.281)</b>

Gider yazılan stok tutarına ilişkin bilgi Not 31'de verilmiştir.

**14. Canlı Varlıklar**

Bulunmamaktadır.

**15 Peşin Ödenmiş Giderler**

30 Haziran 2016 ve 31 Aralık 2015 tarihleri itibariyle Peşin Ödenmiş Giderler aşağıda açıklanmıştır:

<b>Hesap Adı</b>	<b>30.06.2016</b>	<b>31.12.2015</b>
Verilen Avanslar	435.830	327.897
Gelecek Aylara Ait Giderler	446.256	298.756

**BİLİCİ YATIRIM SANAYİ VE TİCARET ANONİM ŞİRKETİ VE BAĞLI ORTAKLIĞI****30.06.2016 Tarihi İtibariyle Konsolide Mali Tabloları Tamamlayıcı Notlar**

(Tutarlar, aksi belirtilmedikçe, Türk Lirası olarak gösterilmiştir)

<b>Toplam</b>	<b>882.086</b>	<b>626.653</b>
---------------	----------------	----------------

30 Haziran 2016 ve 31 Aralık 2015 tarihleri itibariyle Uzun Vadeli Peşin Ödenmiş Giderler aşağıda açıklanmıştır:

<b>Hesap Adı</b>	<b>30.06.2016</b>	<b>31.12.2015</b>
Gelecek Yıllara Ait Giderler	89.823	-
<b>Toplam</b>	<b>89.823</b>	<b>-</b>

**16. Özkaynak Yöntemiyle Değerlenen Yatırımlar****a) Özkaynak yöntemi ile değerlendirilen İş Ortaklığı aşağıdaki gibidir:**

<b>Hesap Adı</b>	<b>30.06.2016</b>	<b>31.12.2015</b>
Bilici Yatırım TSKB GYO Adi Ort. (*)	-	-
-Maliyet Bedeli	10.000	10.000
-Değer düşüklüğü	(10.000)	(10.000)
<b>Toplam</b>	<b>-</b>	<b>-</b>

(\*) Şirket, 26 Mayıs 2011 tarihinde TSKB Gayrimenkul Yatırım Ortaklığı A.Ş. firması ile Adana'da Adana Otel Projesi Adi Ortaklığı'nı kurmuştur. Adana Otel Projesi Adi Ortaklığı'nın ana faaliyet konusu Adana'da Palmira Turizm Ticaret A.Ş. (Divan Otel) tarafından işletilecek olan otel projesinin yapımının başlatılması, yürütülmesi ve tamamlanmasıdır. Adana Otel Projesi Adi Ortaklığı'nın %50 hissesi Şirket'e, %50 hissesi ise TSKB Gayrimenkul Yatırım Ortaklığı A.Ş.'ye aittir. Adana Otel Projesi Adi Ortaklığı'nın sermayesi tamamı ödenmiş beheri 1 TL nominal değerinde nama yazılı 20.000 adet hisseye bölünmüş 20.000 TL'den ibarettir. Şirket, Adana Otel Projesi Adi Ortaklığı'nın %50 sermayesine karşılık toplam 10.000 TL bedeli nakden ve peşinen ödemiştir. 30 Haziran 2016 tarihi itibariyle Adana Otel Projesi Adi Ortaklığının özkaynak toplamı eksi bakiye verdiğinden iştirak maliyetinin tamamı için karşılık ayrılmıştır. Şirket ayrıca cari dönem zararının kendi payına düşen kısmı için 607.414 TL (31.12.2015; 1.901.278 TL) karşılık ayrılmıştır.

30 Haziran 2016 tarihi itibarı ile, Adana Otel Projesi Adi Ortaklığı'nın varlıklar, yükümlülükler ve özkaynak toplamaları ile 30 Haziran 2016 tarihinde sona eren yıla ait özet gelir tablosu aşağıdaki gibidir:

**Bilici Yatırım TSKB GYO Adi Ort.****BİLANÇO****VARLIKLAR**

	<b>30.06.2016</b>	<b>31.12.2015</b>
Dönen Varlıklar	1.764.943	1.236.481
Duran Varlıklar	13.511.483	14.774.491
<b>TOPLAM VARLIKLAR</b>	<b>15.276.426</b>	<b>16.010.972</b>

Kısa Vadeli Yükümlülükler	21.089.194	20.613.847
Uzun Vadeli Yükümlülükler	16.858	11.921
<b>ÖZKAYNAKLAR</b>	<b>(5.829.626)</b>	<b>(4.614.796)</b>
Ödenmiş Sermaye	20000	20.000
Emeklilik Plan. Aktüeryal Kayıp/Kazançlar Fonu	(1.706)	(666)
Geçmiş Yıl Kar/Zararları	(4.634.130)	(831.575)
Net Dönem Karı/Zararı	(1.213.790)	(3.802.555)
<b>TOPLAM KAYNAKLAR</b>	<b>15.276.426</b>	<b>16.010.972</b>

**GELİR TABLOSU****SÜRDÜRÜLEN FAALİYETLER**

	<b>30.06.2016</b>	<b>30.06.2015</b>
Satış Gelirleri	645.081	-
Satış İndirimleri (-)	-	-
<b>Ticari Faaliyetlerden Brüt Kar/Zarar</b>	<b>645.081</b>	<b>-</b>
Genel Yönetim Gideri (-)	(1.859.123)	(955.915)
Esas Faaliyetlerden Diğer Gelirler	4.453	3.511
Esas Faaliyetlerden Diğer Giderler (-)	(2.703)	(25.555)
Finansal Gelirler	-	161
Finansal Giderler	(1.498)	(1.092)

**BİLİCİ YATIRIM SANAYİ VE TİCARET ANONİM ŞİRKETİ VE BAĞLI ORTAKLIĞI****30.06.2016 Tarihi İtibariyle Konsolide Mali Tabloları Tamamlayıcı Notlar**

(Tutarlar, aksi belirtilmedikçe, Türk Lirası olarak gösterilmiştir)

<b>NET DÖNEM KAR/ZARARI</b>	<b>(1.213.790)</b>	<b>(978.890)</b>
-----------------------------	--------------------	------------------

**b) Özkaynak yöntemi ile değerlendirilen Anavarza Otelcilik A.Ş. aşağıdaki gibidir:**

Hesap Adı	Toplam		Gider	30.06.2016	
	Sermaye	Ödenmemiş Sermaye		Sermaye	NET
Anavarza Otelcilik A.Ş.	<b>3.500.000</b>	-	<b>3.500.000</b>		
-Bilici Yatırım Sanayi ve Ticaret A.Ş.	1.750.000	-	1.750.000	(1.668.350)	81.650
-TSKB Gayrimenkul Yatırım Ortaklığı A.Ş.	1.750.000	-	1.750.000		
<b>Toplam</b>	<b>-</b>	<b>-</b>	<b>3.500.000</b>		

30 Haziran 2016 tarihi itibarı ile, Anavarza Otelcilik A.Ş.'ye ait varlıklar, yükümlülükler ve özkaynak toplamları ile 30 Haziran 2016 tarihinde sona eren yıla ait özet gelir tablosu aşağıdaki gibidir:

BİLANÇO		
VARLIKLAR	30.06.2016	31.12.2015
Dönen Varlıklar	2.518.516	2.058.636
Duran Varlıklar	211.034	282.040
<b>TOPLAM VARLIKLAR</b>	<b>2.729.550</b>	<b>2.340.676</b>
Kısa Vadeli Yükümlülükler	2.537.332	1.786.148
Uzun Vadeli Yükümlülükler	26.878	-
<b>ÖZKAYNAKLAR</b>	<b>165.340</b>	<b>554.528</b>
Ödenmiş Sermaye	3.500.000	3.500.000
Emeklilik Plan. Aktüeryal Kayıp/Kazançlar Fonu	2.039	
Geçmiş Yıl Kar/Zararları	(2.945.472)	-
Net Dönem Karı/Zararı	(391.228)	(2.945.472)
<b>TOPLAM KAYNAKLAR</b>	<b>2.729.550</b>	<b>2.340.676</b>

GELİR TABLOSU		
SÜRDÜRÜLEN FAALİYETLER	30.06.2016	30.06.2015
Satış Gelirleri	5.394.812	-
Satışların Maliyeti (-)	(4.608.035)	-
<b>Ticari Faaliyetlerden Brüt Kar/Zarar</b>	<b>786.777</b>	<b>-</b>
Genel Yönetim Gideri (-)	(994.955)	(365.727)
Pazarlama Satış ve Dağıtım Gideri (-)	(208.717)	
Esas Faaliyetlerden Diğer Gelirler	90.377	5.790
Esas Faaliyetlerden Diğer Giderler (-)	(40.175)	(529)
Finansal Gelirler	220	-
Finansal Giderler (-)	(24.755)	(1.191)
<b>NET DÖNEM KAR/ZARARI</b>	<b>(391.228)</b>	<b>(361.657)</b>

**17. Yatırım Amaçlı Gayrimenkuller**

Şirket mal ve hizmet üretiminde kullanılmak veya idari maksatlarla veya işlerin normal seyri esnasında satılmak yerine, kira elde etmek veya değer kazanması amacıyla veya her ikisi için elde tutulan binalarını yatırım amaçlı gayrimenkul olarak sınıflandırmıştır.

Yatırım Amaçlı Gayrimenkulleri üzerinde ipotek bulunmamaktadır. Yatırım amaçlı gayrimenkuller içinde UMS 23 kapsamında aktifleşen finansman gideri bulunmamaktadır. 30.06.2016 itibariyle yatırım amaçlı gayrimenkuller mali tablolarında Gerçeğe Uygun Değerleri ile gösterilmiş olup, detayı aşağıdaki gibidir:

**BİLİCİ YATIRIM SANAYİ VE TİCARET ANONİM ŞİRKETİ VE BAĞLI ORTAKLIĞI****30.06.2016 Tarihi İtibariyle Konsolide Mali Tabloları Tamamlayıcı Notlar**

(Tutarlar, aksi belirtilmedikçe, Türk Lirası olarak gösterilmiştir)

**30.06.2016****Maliyet Bedeli**

Hesap Adı	1.1.2016	Alış	Transfer	Çıkış	Gerçeğe	30.06..2016
					Uygun Değer Farkı	
Arazi ve Arsalar	64.412.500	980.641	-	-	-	65.393.141
Bina (Adana Yazıhane)	935.000	-	-	-	-	935.000
<b>Toplam</b>	<b>65.347.500</b>	<b>980.641</b>	<b>-</b>	<b>-</b>	<b>-</b>	<b>66.328.141</b>

**30.06.2016**

Yatırım Amaçlı Gayrimenkuller	Ekspertiz Değeri	Maliyet Bedeli (Net)	GUD Farkı		Ertelenmiş Vergi		Özkaynaklara Alınan Net Değer Artışı		
			Özkaynak	Gelir Tablosu	Özkaynak	Gelir Tablosu			
Çınarlı Arsa	65.393.141	45.601.099	-	-	-	-	-		
Adana Yazıhane (Birleşmeden Gelen Bina)	935.000	72.222	-	-	-	-	-		
<b>Toplam</b>	<b>66.328.141</b>	<b>45.729.321</b>	<b>-</b>	<b>-</b>	<b>-</b>	<b>-</b>	<b>-</b>		
<b>2016 Dönemine İsbet Eden ve Gelir Tablosunda Muhasebeleşen</b>							<b>-</b>	<b>-</b>	<b>-</b>

**31.12.2015****Maliyet Bedeli**

Hesap Adı	01.01.2015	Alış	Transfer	Çıkış	Gerçeğe Uygun	31.12.2015
					Değer Farkı	
Arazi ve Arsalar (*)	40.230.000	11.090.387	-	-	13.092.113	64.412.500
Binalar	860.000	-	-	-	75.000	935.000
<b>Toplam</b>	<b>41.090.000</b>	<b>11.090.387</b>	<b>-</b>	<b>-</b>	<b>13.167.113</b>	<b>65.347.500</b>

(\*) Arsanın hisseleri eşit oranda Bilici Yatırım San.Tic.A.Ş. ile TSKB Gayrimenkul Yatırım Ortaklığı A.Ş. 'ye ait olup sözkonusu arsa yeni kurulan adı ortaklık tarafından gelecekte yatırım amaçlı gayrimenkul olarak kullanılmak üzere inşaa edilmekte olan 5 yıldızlı otel projesine tesis edilmiştir. Grup'un Yatırım amaçlı Gayrimenkulleri üzerindeki ipotek ve teminat tutarları Dipnot 22'de ayrıntılı olarak gösterilmiştir.

Yatırım amaçlı gayrimenkullerin gerçeğe uygun değerlerinin tesptinde şirketle ilgisi olmayan bağımsız değerleme uzmanları tarafından bu gayrimenkuller için öngörölmüş değerler dikkate alınmıştır. Bağımsız değerleme uzmanları tarafından her bir yatırım amaçlı gayrimenkul için öngörölmüş olan rayiç değerlere ve ekspertiz raporlarının tarihlerine ilişkin bilgi aşağıda yer almaktadır.

**31.12.2015**

Yatırım Amaçlı Gayrimenkuller	Ekspertiz Değeri	Maliyet Bedeli (Net)	GUD Farkı		Ertelenmiş Vergi		Özkaynaklara Alınan Net Değer Artışı				
			Özkaynak	Gelir Tablosu	Özkaynak	Gelir Tablosu					
Çınarlı Arsa	64.412.500	44.676.458	-	13.092.113	-	654.606	-				
Adana Yazıhane (Birleşmeden Gelen Bina)	935.000	72.222	-	75.000	-	3.750	-				
<b>Toplam</b>	<b>65.347.500</b>	<b>44.748.680</b>	<b>-</b>	<b>13.167.113</b>	<b>-</b>	<b>658.356</b>	<b>-</b>				
<b>2015 Dönemine İsbet Eden ve Gelir Tablosunda Muhasebeleşen</b>							<b>-</b>	<b>13.167.113</b>	<b>-</b>	<b>658.356</b>	<b>-</b>

**BİLİCİ YATIRIM SANAYİ VE TİCARET ANONİM ŞİRKETİ VE BAĞLI ORTAKLIĞI****30.06.2016 Tarihi İtibariyle Konsolide Mali Tabloları Tamamlayıcı Notlar**

(Tutarlar, aksi belirtilmedikçe, Türk Lirası olarak gösterilmiştir)

<b>Yatırım Amaçlı Gayrimenkuller</b>	<b>Değerleme Şirketi</b>	<b>Rapor Tarih/No</b>
Çınarlı Arsa	Denge Gayrimenkul Değer A.Ş.	17.12.2014/ADA-1653-143/OZ-001
Adana Yazıhane (Çınarlı Mah.)	Tadem Değerleme A.Ş.	29.12.2014/ ADA-13-2426/ÖZ-67
Çınarlı Arsa	Nova Taşınmaz Değerleme ve Danışmanlık A.Ş.	29.12.2015/2015/12430
Adana Yazıhane (Çınarlı Mah.)	Tadem Değerleme A.Ş.	28.12.2015/2015_SPK_12

**18. Maddi Duran Varlıklar**

Grup'un dönem sonları itibariyle Maddi Duran Varlıkları aşağıda açıklanmıştır:

**30.06.2016****Maliyet Bedeli**

<b>Hesap Adı</b>	<b>1.1.2016</b>	<b>Alış</b>	<b>Satış</b>	<b>Transfer</b>	<b>Gerçeğe Uygun Değer Farkı</b>	<b>30.06.2016</b>
Arazi ve Arsalar	8.645.551	-	-	-	-	<b>8.645.551</b>
Binalar	22.876.162	22.042	-	-	-	<b>22.898.202</b>
Tesis Makine ve Cihaz.	58.111.737	135.779	(330.903)	-	-	<b>57.916.613</b>
Taşıtlar	876.209	496.308	-	-	-	<b>1.372.517</b>
Demirbaşlar	1.765.824	14.029	-	-	-	<b>1.779.853</b>
Finansal Kiralama Yolu İle İktisap Edilen Varlıklar	3.975.313	-	-	-	-	<b>3.975.313</b>
Yapılmakta Olan Yat.	3.620.834	18.940.030	-	(118.516)	-	<b>22.442.348</b>
<b>Toplam</b>	<b>99.871.630</b>	<b>19.608.188</b>	<b>(330.903)</b>	<b>(118.516)</b>	<b>-</b>	<b>119.030.399</b>

**Birikmiş Amortisman (-)**

<b>Hesap Adı</b>	<b>1.1.2016</b>	<b>Dönem Amortismanı</b>	<b>Satış</b>	<b>Transfer</b>	<b>Değerleme</b>	<b>30.06.2016</b>
Arazi ve Arsalar	-	-	-	-	-	-
Binalar	3.871.647	267.080	-	-	-	<b>4.138.727</b>
Tesis Makine ve Cihaz.	31.509.194	1.668.345	(330.903)	-	-	<b>32.846.635</b>
Taşıtlar	630.918	72.510	-	-	-	<b>703.428</b>
Demirbaşlar	1.280.844	66.229	-	-	-	<b>1.347.073</b>
Finansal Kiralama Yolu İle İktisap Edilen Varlıklar	636.050	158.577	-	-	-	<b>794.627</b>
<b>Toplam</b>	<b>37.928.653</b>	<b>2.232.741</b>	<b>(330.903)</b>	<b>-</b>	<b>-</b>	<b>39.830.491</b>
<b>Net Değer</b>	<b>61.942.977</b>					<b>79.199.907</b>

**30.06.2015****Malivet Bedeli**

<b>Hesap Adı</b>	<b>01.01.2015</b>	<b>Alış</b>	<b>Satış</b>	<b>Transfer</b>	<b>Gerçeğe Uygun Değer Farkı (*)</b>	<b>30.06.2015</b>
Arazi ve Arsalar	8.653.269	-	-	-	-	<b>8.653.269</b>
Binalar	21.593.141	8.371	-	-	-	<b>21.601.512</b>
Tesis Makine ve Cihaz.	51.981.201	2.964.213	-	-	-	<b>54.945.414</b>
Taşıtlar	1.006.504	117.107	(172.668)	-	-	<b>950.942</b>
Demirbaşlar	1.659.608	14.738	-	-	-	<b>1.674.345</b>
Finansal Kiralama Yolu İle İktisap Edilen Varlıklar	3.975.313	-	-	-	-	<b>3.975.313</b>
Yapılmakta Olan Yat.	750.411	461.357	-	-	-	<b>1.211.768</b>

**BİLİCİ YATIRIM SANAYİ VE TİCARET ANONİM ŞİRKETİ VE BAĞLI ORTAKLIĞI****30.06.2016 Tarihi İtibariyle Konsolide Mali Tabloları Tamamlayıcı Notlar**

(Tutarlar, aksi belirtilmedikçe, Türk Lirası olarak gösterilmiştir)

<b>Toplam</b>	<b>89.619.447</b>	<b>3.565.786</b>	<b>(172.668)</b>	-	-	<b>93.012.565</b>
---------------	-------------------	------------------	------------------	---	---	-------------------

**Birikmiş Amortisman (-)**

Hesap Adı	Dönem				Değerleme	30.06.2015
	01.01.2015	Amort.	Satış	Transfer		
Binalar	3.409.766	228.812		-	-	3.638.578
Tesis Makine ve Cihazlar	28.973.991	1.467.537		-	-	30.441.528
Taşıtlar	710.860	64.550		-	-	605.761
Demirbaşlar	1.145.755	67.655	(169.649)	-	-	1.213.410
Finansal Kiralama Yolu İle İktisap Edilen Varlıklar	318.025	157.706		-	-	475.731
<b>Toplam</b>	<b>34.558.397</b>	<b>1.986.260</b>	<b>(169.649)</b>	-	-	<b>36.375.008</b>
<b>Net Değer</b>	<b>55.061.050</b>					<b>56.637.557</b>

Bilici Yatırım Sanayi ve Ticaret A.Ş. Maddi Duran varlıkların gerçeğe uygun değerlerinin tespitini en son 2010 yılında yaptırmış olup bu tarihten itibaren herhangi bir bağımsız değerleme uzmanına rayiç değer tespiti yaptırmamıştır.

Bilici Yatırım Sanayi ve Ticaret A.Ş.'nin "Bağlı Ortaklığı" olan Biteks İplik A.Ş. Maddi Duran varlıkların gerçeğe uygun değerlerinin tespitini en son 2013 yılında yaptırmış olup bu tarihten itibaren herhangi bir bağımsız değerleme uzmanına rayiç değer tespiti yaptırmamıştır.

30.06.2016	Maddi Duran Varlıklar	Gerçeğe uygun Değeri	Maliyet Bedeli (Net)	Gerçeğe Ugun Değer Farkı		Ertelenmiş vergi		Özkaynaklara Alınan Net Değer Artışı
				Özkaynak	Gelir Tablosu	Özkaynak	Gelir Tablosu	
	Organize sanayi arsa 25.306 m2	857.831	243.124	-	-	-	-	-
	Arazi Organize Sanayi Bölgesi 10.258 m2	85.536	48.445	-	-	-	-	-
	Ceyhan Fabrika Arsası	1.087.418	1.035.621	-	-	-	-	-
	Arazi Organize Sanayi Bölgesi 53.800 m2	1.823.729	295.698	-	-	-	-	-
	Binalar	2.401.067	750.229	-	-	-	-	-
	Cemapaşa-2 Adet Ofis-1456 Ada 192 Parsel	423.000	364.162	-	-	-	-	-
	Organize Sanayi Bölgesi Binası	1.790.677	895.266	-	-	-	-	-
	Ceyhan Fabrika Binası	1.074.446	439.785	-	-	-	-	-
	Makine Tesis ve Cihazlar	9.349.386	903.605	-	-	-	-	-
	<b>Toplam</b>	<b>18.893.090</b>	<b>4.975.935</b>	-	-	-	-	-
	Bitesks Osmaniye 126 ada 12 parsel Fabrika(*)	12.120.000	5.153.290	-	-	-	-	-
	Ana ortaklık payı	2.562.168	1.089.406	-	-	-	-	-
	Azımlık Payı	9.557.832	4.063.884	-	-	-	-	-
	<b>Genel Toplam</b>	<b>31.013.090</b>	<b>10.129.225</b>	-	-	-	-	-
	<b>2016 Dönemine isabet eden ve Özakynakta muhasebeleşen</b>			-	-	-	-	-

31.12.2015	Maddi Duran Varlıklar	Gerçeğe uygun Değeri	Maliyet Bedeli (Net)	Gerçeğe Ugun Değer Farkı		Ertelenmiş vergi		Özkaynaklara Alınan Net Değer Artışı
				Özkaynak	Gelir Tablosu	Özkaynak	Gelir Tablosu	
	Organize sanayi arsa 25.306 m2	857.831	243.124	-	-	-	-	-
	Arazi Organize Sanayi Bölgesi 10.258 m2	85.536	48.445	-	-	-	-	-
	Ceyhan Fabrika Arsası	1.087.418	1.035.621	-	-	-	-	-
	Arazi Organize Sanayi Bölgesi 53.800 m2	1.823.729	295.698	-	-	-	-	-
	Binalar	2.401.067	750.229	-	-	-	-	-
	Cemapaşa-2 Adet Ofis-1456 Ada 192 Parsel	423.000	364.162	-	-	-	-	-
	Organize Sanayi Bölgesi Binası	1.790.677	895.266	-	-	-	-	-

**BİLİCİ YATIRIM SANAYİ VE TİCARET ANONİM ŞİRKETİ VE BAĞLI ORTAKLIĞI****30.06.2016 Tarihi İtibariyle Konsolide Mali Tabloları Tamamlayıcı Notlar**

(Tutarlar, aksi belirtilmedikçe, Türk Lirası olarak gösterilmiştir)

Ceyhan Fabrika Binası	1.074.446	439.785	-	-	-	-	-
Makine Tesis ve Cihazlar	9.349.386	903.605	-	-	-	-	-
<b>Toplam</b>	<b>18.893.090</b>	<b>4.975.935</b>	-	-	-	-	-
<b>Bitesks Osmaniye 126 ada 12 parsel Fabrika(*)</b>	<b>12.120.000</b>	<b>5.153.290</b>	-	-	-	-	-
Ana ortaklık payı	2.562.168	1.089.406	-	-	-	-	-
Azınlık Payı	9.557.832	4.063.884	-	-	-	-	-
<b>Genel Toplam</b>	<b>31.013.090</b>	<b>10.129.225</b>	-	-	-	-	-
<b>2015 Dönemine isabet eden ve Özakynakta muhasebeleşen</b>	-	-	-	-	-	-	-

(\*) 31.12.2015 itibariyle Grup'un B. Tüysüz Köyü 126 Ada 12 Parsel Toprakkale/Osmaniye adresinde yer alan 38.679,88 m2 büyüklüğündeki gayrimenkulü üzerinde Türkiye Halk Bankası 10.08.2010 tarih 2850 yevmiyeli 2.300.000 Euro ipotek, NBG Bank Malta Limited adına 04.03.2011 tarih 767 yevmiyeli 5.000.000 Euro ipotek, Finansbank adına 04.03.2011 tarih 776 yevmiyeli 10.000.000 TL ipotek bulunmakta olup, Gayrimenkulün icra satışları dahil 3. kişilere devrinde Osmaniye Organize Sanayi Bölgesi'nden uygunluk şartı aranacaktır.

**19. Maddi Olmayan Duran Varlıklar****30.06.2016****Maliyet Bedeli**

Hesap Adı	01.01.2016	Alış	Satış	30.06.2016
Haklar	56.419	-	-	56.419
<b>Toplam</b>	<b>56.419</b>	-	-	<b>56.419</b>

**Birikmiş Amortisman (-)**

Hesap Adı	01.01.2016	Dönem Amort.	Satış	30.06.2016
Haklar	42.015	2.091	-	44.106
<b>Toplam</b>	<b>42.015</b>	<b>2.091</b>	-	<b>44.106</b>
<b>Net Değer</b>	<b>14.404</b>			<b>12.313</b>

**30.06.2015****Maliyet Bedeli**

Hesap Adı	1.1.2015	Alış	Satış	30.06.2015
Haklar	56.419	-	-	56.419
<b>Toplam</b>	<b>56.419</b>	-	-	<b>56.419</b>

**Birikmiş Amortisman (-)**

Hesap Adı	1.1.2015	Dönem Amort.	Satış	30.06.2015
Haklar	37.247	2.412	-	39.659
<b>Toplam</b>	<b>37.247</b>	<b>2.412</b>	-	<b>39.659</b>
<b>Net Değer</b>	<b>19.172</b>			<b>16.760</b>

## BİLİCİ YATIRIM SANAYİ VE TİCARET ANONİM ŞİRKETİ VE BAĞLI ORTAKLIĞI

### 30.06.2016 Tarihi İtibariyle Konsolide Mali Tabloları Tamamlayıcı Notlar

(Tutarlar, aksi belirtilmedikçe, Türk Lirası olarak gösterilmiştir)

Amortisman giderleri ve itfa paylarının gelir tablosu hesaplarına kaydedildiği tutarlara ilişkin bilgiler Not: 30'da yer verilmiştir.

#### 20. Çalışanlara Sağlanan Faydalar Kapsamında Borçlar

30 Haziran 2016 ve 31 Aralık 2015 tarihleri itibariyle Çalışanlara Sağlanan Faydalar Kapsamında Borçlar aşağıda açıklanmıştır:

Hesap Adı	30.06.2016	31.12.2015
Personele Borçlar	485.670	412.953
Ödenecek SSK	167.414	155.774
<b>Toplam</b>	<b>653.084</b>	<b>568.727</b>

#### 21. Devlet Teşvik ve Yardımları

Bulunmamaktadır.

#### 22. Karşılıklar, Koşullu Varlık ve Borçlar

##### *i) Karşılıklar*

Grup'un dönem sonları itibariyle Kısa Vadeli Borç Karşılıkları aşağıda açıklanmıştır:

Kısa Vadeli	30.06.2016	31.12.2015
Dava Karşılığı	867.825	909.955
Kullanılmamış İzin Karşılığı	268.282	182.412
Kredi Kartı Gider Karşılığı	18.910	17.870
Kıdem Tazminat Karşılığı	-	-
Diğer Karşılıklar	-	-
<b>Toplam</b>	<b>1.155.017</b>	<b>1.110.237</b>

Grup'un dönem sonları itibariyle Uzun Vadeli Borç Karşılıkları aşağıda açıklanmıştır:

Uzun Vadeli	30.06.2016	31.12.2015
Diğer Karşılıklar(*)	2.914.813	2.307.399
<b>Toplam</b>	<b>2.914.813</b>	<b>2.307.399</b>

(\*) 30 Haziran 2016 tarihi itibariyle, Adana Otel Projesi Adi Ortaklığı'nın özkaynak toplamı eksi bakiye vermekte olup, eksi bakiye veren net varlıklar toplamı olan 5.829.626 TL için gelecekte doğabilecek muhtemel yükümlülüklerden ötürü, Grup'un %50 ortaklık payına düşen 2.914.813 TL için karşılık ayrılmıştır. (31.12.2015: 2.307.399 TL)

##### *ii) Koşullu varlık ve yükümlülükler:*

Grup yetkili avukatlarından alınan yazı neticesinde, Grup aleyhine açılan ve 30.06.2016 tarihi itibari ile devam eden davaların tutarı 867.825 TL'dir. (31.12.2015 ; 909.955 TL) Grup söz konusu dava tutarları için ekli konsolide mali tablolarda karşılık ayırmıştır.

##### *iii) Pasifte yer almayan taahhütler, ipotek ve teminatlar*

30.06.2016 ve 31.12.2015 tarihleri itibariyle pasifte yer almayan taahhüt,ipotek ve teminatları aşağıda sunulmuştur;

**BİLİCİ YATIRIM SANAYİ VE TİCARET ANONİM ŞİRKETİ VE BAĞLI ORTAKLIĞI****30.06.2016 Tarihi İtibariyle Konsolide Mali Tabloları Tamamlayıcı Notlar**

(Tutarlar, aksi belirtilmedikçe, Türk Lirası olarak gösterilmiştir)

Cinsi	Döviz Cinsi	30.6.2016	30.6.2016	31.12.2015	31.12.2015
		DÖVİZ TUTARI	TL TUTARI	DÖVİZ TUTARI	TL TUTARI
Verilen Teminat Mektupları	TL	3.544.372	3.544.372	2.948.322	2.948.322
Verilen Teminat Mektupları	USD	5.172.000	14.965.699	3.163.000	9.196.739
Verilen Teminat Mektupları	EURO	1.469.000	4.707.264	1.574.708	5.003.792
<b>TOPLAM</b>			<b>23.217.335</b>		<b>17.148.853</b>
Verilen İpotekler (**)	TL	-	-	-	-
Verilen İpotekler (*)	USD	13.000.000	37.616.800	13.000.000	37.798.800
Verilen İpotekler (**)	EURO	-	-	-	-
Verilen Teminat Senetleri	EURO	1.574.708	5.045.994	-	-
<b>TOPLAM</b>			<b>42.662.794</b>	-	<b>37.798.800</b>

(\*) 30.06.2016 itibariyle, Grup'un aktifleri üzerinde 15.04.2013 tarihinde T.İş Bankası Adana Ticari Şubeden kullanılan 10.000.000 USD krediye karşılık olarak 13.000.000 USD'lik Otel yapılan arsa ipotek olarak gösterilmiştir. (31.12.2015: 13.000.000 USD )

(\*\*) 30.06.2016 itibariyle Grup'un B. Tüysüz Köyü 126 Ada 12 Parsel Toprakkale/Osmaniye adresinde yer alan 38.679,88 m2 büyüklüğündeki gayrimenkulü üzerinde Türkiye Halk Bankası 10.08.2010 tarih 2850 yevmiyeli 2.300.000 Euro ipotek, NBG Bank Malta Limited adına 04.03.2011 tarih 767 yevmiyeli 5.000.000 Euro ipotek, Finansbank adına 04.03.2011 tarih 776 yevmiyeli 10.000.000 TL ipotek kaldırılmıştır. Gayrimenkulün icra satışları dahil 3. kişilere devrinde Osmaniye Organize Sanayi Bölgesi'nden uygunluk şartı aranacaktır.(31.12.2015: Yoktur.)

12 Ağustos 2011 tarihinde Şirket'in ve TSKB Gayrimenkul Yatırım Ortaklığı AŞ ile ortak sahip olduğu Adana ili, Seyhan İlçesi, Çınarlı Mahallesi, 1653 Ada ve 143 Parsel No'lu arsa üzerinde yapılacak olan 5 yıldızlı otelin işletme hakkı için işletme sözleşmesi müzakereleri tamamlanmış ve taraflar arasında 15 yıl süreli işletme sözleşmesi imzalanmıştır. Şirket, TSKB Gayrimenkul Yatırım Ortaklığı AŞ ile sözleşmede belirtilen yükümlülüklerden müşterek ve müteselsil sorumludur. Şirket, TSKB Gayrimenkul Yatırım Ortaklığı AŞ ile birlikte, otelin proje planlamasını, yapımını, inşaatını, malzeme alımını ve otelin tefrişini sözleşmeye taraf olan firmanın spesifikasyonları doğrultusunda mümkün olan en kısa sürede gerçekleştirerek, otelin sözleşmeye taraf olan firmanın standartlarına, genel kabul görmüş standartlara ve işletme ihtiyacına uygun bir şekilde işletilebilmesini mümkün kılacaktır. Bu hususta sorumluluk tamamen Şirket'e ve TSKB Gayrimenkul Yatırım Ortaklığı AŞ'ye aittir.

*iv) Aktif değerlerin toplam sigorta tutarı;*

**30.06.2016**

Sigortalanan Aktifin Cinsi	Sigortalayan Şirket	Sigortaya Esas Alınan Tutar	Para Birimi	Sigorta Başlangıç Tarihi	Sigorta Bitiş Tarihi
Taşıtlar	Axa Oyak	-	TL	31.3.2016	31.3.2017
Emtia	Axa Oyak	19.237.680	TL	31.3.2016	31.3.2017
Binalar	Axa Oyak	41.927.469	TL	31.3.2016	31.3.2017
Makina Teçhizat	Axa Oyak	163.937.432	TL	31.3.2016	31.3.2017
Demirbaş	Axa Oyak	2.806.305	TL	31.3.2016	31.3.2017
<b>Toplam</b>		<b>227.908.886</b>			

**31.12.2015**

Sigortalanan Aktifin Cinsi	Sigortalayan Şirket	Sigortaya Esas Alınan Tutar	Para Birimi	Sigorta Başlangıç Tarihi	Sigorta Bitiş Tarihi
Taşıtlar	Axa Oyak	-	TL	31.3.2015	31.3.2016
Emtia	Axa Oyak	27.594.196	TL	31.3.2015	31.3.2016

**BİLİCİ YATIRIM SANAYİ VE TİCARET ANONİM ŞİRKETİ VE BAĞLI ORTAKLIĞI****30.06.2016 Tarihi İtibariyle Konsolide Mali Tabloları Tamamlayıcı Notlar**

(Tutarlar, aksi belirtilmedikçe, Türk Lirası olarak gösterilmiştir)

Binalar	Axa Oyak	42.248.030	TL	31.3.2015	31.3.2016
Makina Teçhizat	Axa Oyak	133.096.704	TL	31.3.2015	31.3.2016
Demirbaş	Axa Oyak	2.382.160	TL	31.3.2015	31.3.2016
<b>Toplam</b>		<b>205.321.090</b>			

30.06.2016 tarihi itibariyle Grup'un teminat/rehin/ipotek pozisyonuna ilişkin tabloları aşağıdaki gibidir:

	<b>30.06.2016</b>	<b>31.12.2015</b>
<b>Şirket tarafından verilen Teminat Rehin İpotek (TRİ)'ler</b>		
A. Kendi tüzel kişiliği adına verilmiş olan TRİ'lerin toplam tutarı	<b>65.880.129</b>	<b>54.947.653</b>
<i>Teminat mektupları</i>	23.217.335	17.148.853
<i>Teminat Senetleri</i>	5.045.994	
<i>İpotek</i>	37.616.800	37.798.800
B. Tam konsolidasyon kapsamına dahil edilen ortaklıklar lehine verilmiş olan TRİ'lerin toplam tutarı	-	-
C. Olağan ticari faaliyetlerin yürütülmesi amacıyla diğer 3. Kişilerin Borcunu temin amacıyla verilmiş olan TRİ'lerin toplam tutarı	-	-
D. Diğer verilen TRİ'lerin toplam tutarı	-	-
i. Ana ortak lehine verilmiş olan TRİ'lerin toplam tutarı	-	-
ii. B ve C maddeleri kapsamına girmeyen diğer Şirket Şirketleri lehine verilmiş olan TRİ'lerin toplam tutarı	-	-
Toplam tutarı	-	-
<b>Toplam</b>	<b>65.880.129</b>	<b>54.947.653</b>

**23. Taahhütler**

Bulunmamaktadır.

**24. Çalışanlara Sağlanan Faydalar**

<b>Kısa Vadeli</b>	<b>30.06.2016</b>	<b>31.12.2015</b>
Kıdem Tazminatı Karşılığı	-	-
<b>Toplam</b>	<b>-</b>	<b>-</b>

<b>Uzun Vadeli</b>	<b>30.06.2016</b>	<b>31.12.2015</b>
Kıdem Tazminatı Karşılığı	1.222.648	911.641
<b>Toplam</b>	<b>1.222.648</b>	<b>911.641</b>

Yürürlükteki İş Kanunu hükümleri uyarınca, çalışanlardan kıdem tazminatına hak kazanacak şekilde iş sözleşmesi sona erenlere, hak kazandıkları yasal kıdem tazminatlarının ödenmesi yükümlülüğü vardır. Ayrıca, halen yürürlükte bulunan mevzuat gereğince kıdem tazminatını alarak işten ayrılma hakkı kazananlara da yasal kıdem tazminatlarını ödeme yükümlülüğü bulunmaktadır. 30.06.2016 tarihi itibariyle ödenecek kıdem tazminatı, aylık 4.297,21 TL (31.12.2015: 4.092,53 TL) tavanına tabidir.

Kıdem tazminatı yükümlülüğü yasal olarak herhangi bir fonlamaya tabi değildir.

Kıdem tazminatı yükümlülüğü, Grup'un çalışanların emekli olmasından doğan gelecekteki olası yükümlülüğünün bugünkü değerinin tahminine göre hesaplanır. TMS 19 ("Çalışanlara Sağlanan Faydalar"), Grup'un yükümlülüklerini tanımlanmış fayda planları kapsamında aktüeryal değerlendirme yöntemleri kullanılarak geliştirilmesini öngörür. Buna uygun olarak, toplam yükümlülüklerin hesaplanmasında kullanılan aktüeryal varsayımlar aşağıda belirtilmiştir:

Esas varsayım, her hizmet yılı için olan azami yükümlülüğün enflasyona paralel olarak artmasıdır.

Dolayısıyla, uygulanan iskonto oranı, gelecek enflasyon etkilerinin düzeltilmesinden sonraki beklenen reel oranı ifade eder. Dönem sonları itibariyle, ekli solo finansal tablolarda karşılıklar, çalışanların emekliliğinden kaynaklanan geleceğe ait olası yükümlülüğünün bugünkü değeri tahmin edilerek hesaplanır. 30 Haziran 2016 tarihi itibariyle karşılıklar yıllık % 5,00 enflasyon oranı ve % 9 iskonto oranı varsayımına göre, % 3,81 reel iskonto oranı ile hesaplanmıştır (31 Aralık 2015: % 3,81).

**BİLİCİ YATIRIM SANAYİ VE TİCARET ANONİM ŞİRKETİ VE BAĞLI ORTAKLIĞI****30.06.2016 Tarihi İtibariyle Konsolide Mali Tabloları Tamamlayıcı Notlar**

(Tutarlar, aksi belirtilmedikçe, Türk Lirası olarak gösterilmiştir)

Enflasyon ve iskonto oranları tahminleri şirket yönetiminin uzun vadeli beklentilerini yansıtmaktadır. Bu beklentiler her bilanço tarihinde tekrar gözden geçirilmekte ve gerçek görülmesi halinde revize edilmektedir.

	<b>1.1.2016</b>	<b>1.1.2015</b>
	<b>30.06.2016</b>	<b>31.12.2015</b>
1 Ocak itibariyle	911.641	735.305
Cari hizmet maliyeti	184.753	159.863
Faiz Maliyeti	106.715	79.573
Aktüeryal Kazanç veya Kayıplar	57.553	15.248
Ödeme/Faydaların Kısılması/İşten Çıkarılma Dolayısıyla Oluşan Kayıp	209.642	313.277
Ödeme (-)	(247.657)	(391.625)
<b>Kapanış Bakiyesi</b>	<b>1.222.648</b>	<b>911.641</b>

Grup, aktüeryal kazanç veya kayıpları cari dönemde geçmiş yıl kar/zararında muhasebeleştirilmektedir.

**25. Cari Dönem Vergisi İle İlgili Varlıklar ve Borçlar**

Grup'un dönem sonları itibariyle Cari Dönen Vergisi İle İlgili Varlıkları aşağıda açıklanmıştır:

<b>Hesap Adı</b>	<b>30.06.2016</b>	<b>31.12.2015</b>
Peşin Ödenmiş Vergi ve Fonlar	300.982	192.209
<b>Toplam</b>	<b>300.982</b>	<b>192.209</b>

**26. Diğer Varlık Ve Yükümlülükler**

Grup'un dönem sonları itibariyle Diğer Dönen Varlıkları aşağıda açıklanmıştır:

<b>Hesap Adı</b>	<b>30.06.2016</b>	<b>31.12.2015</b>
Gelir Tahakkukları	28.005	-
Devreden KDV	4.615.957	4.884.884
İş Avansları	289	632
Personel Avansları	6.715	12.515
Diğer KDV	20.876	-
Diğer	393	302.836
<b>Toplam</b>	<b>4.672.235</b>	<b>5.200.867</b>

Grup'un dönem sonları itibariyle Diğer Duran Varlıkları bulunmamaktadır.

Grup'un dönem sonları itibariyle Diğer Kısa Vadeli Yükümlülükleri aşağıda açıklanmıştır:

<b>Hesap Adı</b>	<b>30.06.2016</b>	<b>31.12.2015</b>
Gider Tahakkukları	352.744	370.527
Diğer KDV	-	302.837
Ödenecek Diğer Yükümlülükler	3.574	2.947
<b>Toplam</b>	<b>356.318</b>	<b>676.311</b>

Grup'un dönem sonları itibariyle Diğer Uzun Vadeli Yükümlülükleri bulunmamaktadır.

**27. Özkaynaklar****i) Kontrol Gücü Olmayan Paylar**

Bulunmamaktadır.

**BİLİCİ YATIRIM SANAYİ VE TİCARET ANONİM ŞİRKETİ VE BAĞLI ORTAKLIĞI**  
**30.06.2016 Tarihi İtibariyle Konsolide Mali Tabloları Tamamlayıcı Notlar**  
(Tutarlar, aksi belirtilmedikçe, Türk Lirası olarak gösterilmiştir)

*ii) Sermaye / Karşılıklı İştirak Sermaye Düzeltmesi*

Bilici Yatırım San.Tic.A.Ş.'nin hissedarları ve hisse oranları 30.06.2016 ve 31.12.2015 tarihleri itibariyle aşağıdaki gibidir:

<b>Bilici Yatırım Sanayi ve Ticaret A.Ş.</b>	<b>30.06.2016</b>		<b>31.12.2015</b>	
	<b>Tutarı</b>	<b>Tutarı</b>	<b>Tutarı</b>	<b>Oran (%)</b>
Ortaklar				
Hasan Bilici	150.548	<1	150.548	<1
Bülent Bilici	4.421.310	10	4.421.310	10
Esra Bilici Pekcan	4.261.820	10	4.261.820	10
Mehmet Fatih Bilici	4.421.310	10	4.421.310	10
Mehmet Ali Bilici	3.313.748	7	3.313.748	7
Süleyman Bilici	3.313.748	7	3.313.748	7
Tamer Bilici	3.313.748	7	3.313.748	7
Ali Hikmet Bilici	3.313.748	7	3.313.748	7
Bilici Holding A.Ş.	3.600.000	8	3.600.000	8
Halka Arz	14.890.020	33	14.890.020	33
<b>Sermaye Toplamı</b>	<b>45.000.000</b>	<b>100%</b>	<b>45.000.000</b>	<b>100%</b>

Grup'un nihai kontrolü Bilici Ailesi üyelerindedir.

Firmanın karşılıklı sermaye düzeltmesine tabi olacak iştiraki bulunmaması sebebiyle dönem sonu itibariyle sermaye/karşılıklı iştirak sermaye düzeltmesi bulunmamaktadır.

Şirket'in sermayesini temsil eden pay adedi aşağıda gösterilen şekilde belirlenmiştir.

**Şirket Ana Sözleşmesine Göre**

Pay Adedi	45.000.000 Adet
Her Payın Nominal Tutarı	1 TL
Toplam Nominal Tutar	45.000.000 TL

12.11.2012 tarihinde Şirket Yönetim Kurulu'nun kararı ve 14.03.2013 Sermaye Piyasası Kurulu onayı gereğince, çıkarılmış sermaye 30.000.000 TL 'den 45.000.000 TL'ye % 50 bedelsiz artırılmıştır. Mevcut ortakların yeni pay alma hakları 20.03.2013 tarihinde Merkezi Kayıt Kuruluşu nezdinde hesaplarına aktarılmıştır. Sermaye her biri 1 TL itibari değerinde; 900.000 adet nama yazılı A Grubu, 900.000 adet nama yazılı B Grubu, 14.890.020 adet hamiline yazılı C Grubu ve 28.309.980 adet nama yazılı C Grubu hisselerden oluşmaktadır.

Şirket, Genel Kurul tarafından seçilecek en az 8 (Sekiz) üyeden oluşan bir Yönetim Kurulu tarafından yönetilir. TTK 360. Maddesi uyarınca İmtiyazlı pay sahipleri tarafından önerilen ve kabul edilen aday sayısı Yönetim Kurulu üye sayısının yarısını aşamaz.

Türk Ticaret Kanunu ve SPK'nın ilgili hükümleri saklı kalmak şartıyla Yönetim Kurulu üye tam sayısının ¼'ü A, ¼'ü B grubu pay sahiplerinin göstereceği adaylar arasından eşit sayıda Genel Kurul tarafından seçilir.

**Ortaklık yapısında önemli değişimler:**

Cari dönemde ortaklık yapısında herhangi bir değişiklik olmamıştır. (31.12.2015: Ortaklık yapısında bir değişiklik olmamıştır.)

**Geri Alınmış Paylar**

Bulunmamaktadır.

**iii) Sermaye Yedekleri**

<b>Hesap Adı</b>	<b>30.06.2016</b>	<b>31.12.2015</b>
Sermaye Düzeltmesi Olumlu Farkları	1.690.048	1.690.048

**BİLİCİ YATIRIM SANAYİ VE TİCARET ANONİM ŞİRKETİ VE BAĞLI ORTAKLIĞI****30.06.2016 Tarihi İtibariyle Konsolide Mali Tabloları Tamamlayıcı Notlar**

(Tutarlar, aksi belirtilmedikçe, Türk Lirası olarak gösterilmiştir)

<b>Toplam</b>	<b>1.690.048</b>	<b>1.690.048</b>
---------------	------------------	------------------

**iv) Kârdan Ayrılan Kısıtlanmış Yedekler**

Kardan ayrılan kısıtlanmış yedekler, yasal yedeklerden oluşmaktadır. Türk Ticaret Kanunu'na göre, yasal yedekler birinci ve ikinci tertip yasal yedekler olmak üzere ikiye ayrılır. Türk Ticaret Kanunu'na göre birinci tertip yasal yedekler, Şirket'in ödenmiş sermayesinin %20'sine ulaşıncaya kadar, kanuni net kârın %5'i olarak ayrılır. İkinci tertip yasal yedekler ise ödenmiş sermayenin %5'ini aşan dağıtılan kârın %10'udur. Türk Ticaret Kanunu'na göre, yasal yedekler ödenmiş sermayenin %50'sini geçmediği sürece sadece zararları netleştirmek için kullanılabilir, bunun dışında herhangi bir şekilde kullanılması mümkün değildir.

<b>Hesap Adı</b>	<b>30.06.2016</b>	<b>31.12.2015</b>
Yasal Yedekler	2.486.185	2.486.185
Sermayeye İlave Edilecek Gayrimenkul Satış Kazancı	493.299	493.299
<b>Toplam</b>	<b>2.979.484</b>	<b>2.979.484</b>

**v) Geçmiş Yıl Kâr/Zararları**

Geçmiş Yıl Kâr/Zararları, Olağanüstü Yedekler, Yedeklere İlişkin Enflasyon Farkları ve Diğer Geçmiş Yıl Kar/Zararlarından oluşmaktadır.

Halka açık Şirketler, temettü dağıtımlarını SPK'nın öngördüğü şekilde aşağıdaki gibi yaparlar:

Halka açık şirketler, kar payı dağıtımlarını SPK'nın 1 Şubat 2014 tarihinden itibaren yürürlüğe giren II- 19.1 no'lu Kâr Payı Tebliği'ne göre yaparlar.

Ortaklıklar, kârlarını genel kurulları tarafından belirlenecek kâr dağıtım politikaları çerçevesinde ve ilgili mevzuat hükümlerine uygun olarak genel kurul kararıyla dağıtır. Söz konusu tebliğ kapsamında, asgari bir dağıtım oranı tespit edilmemiştir. Şirketler esas sözleşmelerinde veya kar dağıtım politikalarında belirlenen şekilde kar payı öderler. Ayrıca, kar paylarının eşit veya farklı tutarlı taksitler halinde ödenebilecektir ve ara dönem finansal tablolarda yer alan kâr üzerinden nakden kâr payı avansı dağıtabilecektir.

TTK'ya göre ayrılması gereken yedek akçeler ile esas sözleşmede veya kâr dağıtım politikasında pay sahipleri için belirlenen kâr payı ayrılmadıkça; başka yedek akçe ayrılmasına, ertesi yıla kâr aktarılmasına ve intifa senedi sahiplerine, yönetim kurulu üyelerine, ortaklık çalışanlarına ve pay sahibi dışındaki kişilere kârdan pay dağıtılmasına karar verilemeyeceği gibi, pay sahipleri için belirlenen kâr payı nakden ödenmedikçe bu kişilere kârdan pay dağıtılamaz.

Grup Türk Ticaret Kanunu; Sermaye Piyasası Mevzuatı; Sermaye Piyasası Kanunu (SPKn.), Sermaye Piyasası Kurulu (SPK) Düzenleme ve Kararları; Vergi Yasaları; ilgili diğer yasal mevzuat hükümleri ile Esas Sözleşme ve Genel Kurul Kararı doğrultusunda kar dağıtım kararı almakta ve kar dağıtımını yapmaktadır. Kar dağıtım esasları Kar Dağıtım Politikası ile belirlenmiştir

**vi) Paylara İlişkin Primler/İskontolar**

Grup'un 30 Haziran 2016 ve 31 Aralık 2015 tarihleri itibariyle Paylara İlişkin Primleri aşağıda açıklanmış olup tamamı hisse senedi ihraç primlerinden oluşmaktadır.

<b>Hesap Adı</b>	<b>30.06.2016</b>	<b>31.12.2015</b>
Paylara İlişkin Primler	176.792	176.792
<b>Toplam</b>	<b>176.792</b>	<b>176.792</b>

**vii) Kar veya Zararda Yeniden Sınıflandırılmayacak Birikmiş Diğer Kapsamlı Gelirler veya Giderler**

Özkaynaklar altında muhasebeleştirilen Kar veya Zararda Yeniden Sınıflandırılmayacak Birikmiş Diğer Kapsamlı Gelirler veya Giderlere ilişkin değer artış fonları dipnot: 17 ve 18'de açıklanmıştır.

**viii) Kar veya Zararda Yeniden Sınıflandırılacak Birikmiş Diğer Kapsamlı Gelirler veya Giderler**

Bulunmamaktadır.

**ix) Diğer Hususlar**

Grup'un 30 Haziran 2016 ve 31 Aralık 2015 tarihleri itibariyle Özkaynak kalemleri aşağıda açıklanmıştır:

**BİLİCİ YATIRIM SANAYİ VE TİCARET ANONİM ŞİRKETİ VE BAĞLI ORTAKLIĞI**  
**30.06.2016 Tarihi İtibariyle Konsolide Mali Tabloları Tamamlayıcı Notlar**  
(Tutarlar, aksi belirtilmedikçe, Türk Lirası olarak gösterilmiştir)

<b>Hesap Adı</b>	<b>30.06.2016</b>	<b>31.12.2015</b>
Sermaye	45.000.000	45.000.000
Sermaye Düzeltmesi Farkları	1.690.048	1.690.048
Paylara İlişkin Primler/İskontolar	176.792	176.792
Kar veya Zararda Yeniden Sınıflandırılmayacak Birkmiş Diğer Kapsamlı Gelirler veya Giderler	15.222.237	15.278.726
<i>MDV Değer Artış Fonu</i>	<i>15.418.895</i>	<i>15.418.895</i>
<i>Emeklilik Plan. Aktüeryal Kayıp/Kazançlar Fonu</i>	<i>(196.658)</i>	<i>(140.169)</i>
Kârdan Ayrılan Kısıtlanmış Yedekler	2.979.484	2.979.484
Geçmiş Yıl Kar/(Zararları)	20.502.066	7.604.526
Net Dönem Kar/(Zararı)	4.924.456	14.308.983
<b>Ana Ortaklığa Ait Özkaynaklar Toplamı</b>	<b>90.495.083</b>	<b>87.038.559</b>
<b>Kontrol Gücü Olmayan Paylar</b>	<b>42.543.306</b>	<b>32.499.303</b>
<b>Toplam Özkaynaklar</b>	<b>133.038.389</b>	<b>119.537.862</b>

**28. Satışlar ve Satışların Maliyeti**

Grup'un dönem sonları itibariyle Satışlar ve Satışların Maliyeti aşağıda açıklanmıştır:

<b>Hesap Adı</b>	<b>1.01.2016</b>	<b>1.01.2015</b>	<b>1.04.2016</b>	<b>1.04.2015</b>
	<b>30.06.2016</b>	<b>30.06.2015</b>	<b>30.06.2016</b>	<b>30.06.2015</b>
Yurtiçi Satışlar	34.594.218	32.878.305	16.084.625	18.796.343
Yurtdışı Satışlar	6.951.696	10.467.339	3.316.923	5.055.338
Diğer Gelirler	-	174.475	(43.110)	74.481
Satıştan İadeler	(533.879)	(405.254)	(153.723)	(382.614)
Satış İskontoları	(1.275)	(25.967)	(713)	(9.351)
Diğer İndirimler	(285.203)	(290.627)	(80.310)	(154.950)
<b>Net Satışlar</b>	<b>40.725.557</b>	<b>42.798.271</b>	<b>19.123.692</b>	<b>23.379.247</b>
Satılan Ticari Mal Maliyeti	(581.812)	(1.724.046)	(395.521)	(930.512)
Satılan Mamul Maliyeti	(16.929.156)	(17.043.672)	(6.963.211)	(9.666.542)
Satılan Hizmet Maliyeti	(11.534.714)	(10.383.317)	(6.415.369)	(5.263.542)
Amortisman Gideri	(1.771.332)	(1.803.218)	(909.581)	(926.044)
<b>Satışların Maliyeti</b>	<b>(30.817.014)</b>	<b>(30.954.253)</b>	<b>(14.683.682)</b>	<b>(16.786.640)</b>
<b>Ticari Faal. Brüt Kâr / (Zarar)</b>	<b>9.908.543</b>	<b>11.844.018</b>	<b>4.440.010</b>	<b>6.592.607</b>

Satışların Maliyetinin ayrıntısı aşağıda açıklanmıştır:

<b>Hesap Adı</b>	<b>01.01.2016</b>	<b>01.01.2015</b>
	<b>30.06.2016</b>	<b>30.06.2015</b>
İlk madde ve malzeme giderleri (-)	12.120.072	11.185.351
Direkt İşçilik Giderleri (-)	1.483.253	1.571.015
Genel Üretim Giderleri (-)	3.312.651	5.095.141
Amortisman Giderleri (-)	1.189.974	1.803.218
Mamul stoklarındaki değişim (+) / (-)	13.179	(45.069)
<b>Satılan mamullerin maliyeti (-)</b>	<b>18.119.130</b>	<b>19.609.656</b>
Satılan Ticari Malların Maliyeti (-)	581.812	1.761.376
Satılan Hizmet Maliyeti (-)	12.116.071	9.583.221
<b>Satışların maliyeti (-)</b>	<b>30.817.014</b>	<b>30.954.253</b>

**BİLİCİ YATIRIM SANAYİ VE TİCARET ANONİM ŞİRKETİ VE BAĞLI ORTAKLIĞI****30.06.2016 Tarihi İtibariyle Konsolide Mali Tabloları Tamamlayıcı Notlar**

(Tutarlar, aksi belirtilmedikçe, Türk Lirası olarak gösterilmiştir)

Grup'un dönem sonları itibariyle üretim ve satış miktarları aşağıda açıklanmıştır:

Üretim Miktarları	Birim	01.01.2016	01.01.2015
		30.06.2016	30.06.2015
Fason Kumaş Boya Apre Terbiye	Mt	3.200.486	3.383.950
Fason Elyaf – İplik Boya	Kg	184.569	271.496
Fason İplik Büküm	Kg	1.788.076	1.901.169
İplik Üretim	Kg	2.177.042	2.175.355

Satış Miktarları	Birim	01.01.2016	01.01.2015
		30.06.2016	30.06.2015
Fason Kumaş Boya Apre Terbiye	Mt	3.191.857	3.402.180
Fason Elyaf – İplik Boya	Kg	184.569	271.496
Fason İplik Büküm	Kg	1.788.076	1.901.169
İplik Üretim	Kg	1.866.256	2.178.139

**29. Pazarlama Satış Dağıtım Giderleri, Genel Yönetim Giderleri**

Grup'un dönem sonları itibariyle Faaliyet Giderleri aşağıda açıklanmıştır:

Hesap Adı	01.01.2016	01.01.2015	1.04.2016	1.04.2015
	30.06.2016	30.06.2015	30.06.2016	30.06.2015
Pazarlama Satış ve Dağ. Gid. (-)	(201.762)	(328.427)	(83.743)	(153.482)
Genel Yönetim Giderleri (-)	(3.362.912)	(1.970.574)	(1.609.019)	(863.717)
<b>Toplam Faaliyet Giderleri</b>	<b>(3.564.673)</b>	<b>(2.299.001)</b>	<b>(1.692.762)</b>	<b>(1.017.199)</b>

**30. Niteliklerine Göre Giderler**

Grup'un dönem sonları itibariyle Niteliklerine Göre Giderleri aşağıda açıklanmıştır:

Hesap Adı	1.01.2016	1.01.2015	1.04.2016	1.04.2015
	30.06.2016	30.06.2015	30.06.2016	30.06.2015
<b>Pazarlama Sat. ve Dağ. Gid. (-)</b>	<b>(201.762)</b>	<b>(328.427)</b>	<b>(83.743)</b>	<b>(153.482)</b>
İhracat Giderleri	(153.310)	(117.590)	(100.451)	(58.676)
Nakliye Giderleri	(23.463)	(27.933)	(15.205)	(12.099)
Amortisman ve Tükenme Payları	(18.267)	(38.126)	(9.174)	(17.750)
Reklamasyon Giderleri	(3.608)	(38.938)	(850)	(9.720)
Navlun Giderleri	(2.044)	(4.049)	(1.331)	(2.044)
Diğer Giderler	(1.069)	(22.591)	2.065	(22.591)
Yurtdışı Komisyon Giderleri	-	(13.711)	16.029	(4.229)
Sigortalama Giderleri	-	(5.535)	-	(2.016)
Vergi Resim Harç Giderleri	-	(59.954)	25.173	(24.357)
<b>Genel Yönetim Giderleri (-)</b>	<b>(3.362.912)</b>	<b>(1.970.574)</b>	<b>(1.609.019)</b>	<b>(863.717)</b>
Denetim Danışmanlık ve Hukuki Bilirkişi Giderleri	(1.358.741)	(543.213)	(688.743)	(283.963)
Personel Giderleri	(556.788)	(671.273)	(271.110)	(305.931)
Amortisman ve Tükenme Payları	(425.694)	(110.200)	(222.145)	(50.210)
Kıdem Tazminatı	(417.653)	(69.614)	(86.908)	76.069
Vergi Resim Harç	(90.610)	(142.732)	(64.497)	(108.870)

**BİLİCİ YATIRIM SANAYİ VE TİCARET ANONİM ŞİRKETİ VE BAĞLI ORTAKLIĞI****30.06.2016 Tarihi İtibariyle Konsolide Mali Tabloları Tamamlayıcı Notlar**

(Tutarlar, aksi belirtilmedikçe, Türk Lirası olarak gösterilmiştir)

Taşıt Giderleri	(85.435)	(77.929)	(25.774)	(46.459)
Diğer	(61.664)	(118.081)	(34.756)	(33.266)
Temsil ve Ağırılama Giderleri	(61.534)	(63.141)	(26.615)	(38.955)
Aidat Giderleri	(51.733)	-	(31.853)	
Seyahat ve Yol Giderleri	(37.630)	(20.865)	(24.532)	(7.365)
Kira Giderleri	(35.131)	(15.844)	(17.086)	(11.299)
Kanunen Kabul Edilmeyen Giderler	(33.575)	(31.243)	(21.467)	(8.240)
Sigorta Giderleri	(29.137)	(24.132)	(16.186)	(12.443)
Tamir Bakım Giderleri	(26.284)	(23.687)	(13.107)	(11.111)
Dışarıdan Sağlanan Fayda ve Hizmetler	(23.968)	(15.889)	(23.968)	-
İstanbul Büro Giderleri	(19.164)	(16.324)	(9.980)	(7.005)
Kotasyon ve SPK Kayıt Ücreti	(17.414)	(9.461)	(15.533)	(7.679)
Haberleşme Giderleri	(16.726)	(16.072)	(8.261)	(7.554)
Reklam ve Tanıtım Giderleri	(14.030)	(155)	(6.500)	(155)
Ülcaz Apartman Gideri	-	(718)	-	718
<b>Toplam Faaliyet Giderleri (-)</b>	<b>(3.564.673)</b>	<b>(2.299.001)</b>	<b>(1.692.762)</b>	<b>(1.017.199)</b>

Amortisman giderleri ve itfa paylarının gelir tablosu hesaplarına kaydedildiği tutarlar aşağıda belirtilmiştir.

Hesap Adı	1.1.2016	1.1.2015	1.4.2016	1.4.2015
	30.6.2016	30.6.2015	30.6.2016	30.6.2015
Satışların maliyeti (-)	(1.771.332)	(1.803.218)	(909.581)	(926.044)
Genel yönetim giderleri (-)	(425.694)	(110.200)	(222.145)	(50.210)
Pazarlama Satış Dağıtım Giderleri (-)	(18.267)	(38.126)	(9.174)	(17.750)
Çalışmayan Kısım Gider Zararları (-)	(19.537)	(37.127)	(10.912)	(16.168)
<b>Toplam</b>	<b>(2.234.832)</b>	<b>(1.988.671)</b>	<b>(1.151.811)</b>	<b>(1.010.172)</b>

Personel giderlerinin gelir tablosu hesaplarına kaydedildiği tutarlar aşağıda belirtilmiştir:

Hesap Adı	1.01.2016	1.01.2015	1.04.2016	1.04.2015
	30.06.2016	30.06.2015	30.06.2016	30.06.2015
Satışların maliyeti (-)	(6.601.086)	(3.888.434)	(3.097.846)	(2.990.645)
Genel yönetim giderleri (-)	(556.788)	(671.273)	(271.110)	(305.931)
<b>Toplam</b>	<b>(7.157.874)</b>	<b>(4.559.707)</b>	<b>(3.368.955)</b>	<b>(3.296.576)</b>

**31. Esas Faaliyetlerden Diğer Gelir / Giderler**

Grup'un dönem sonları itibariyle Esas Faaliyetlerden Diğer Gelir ve Giderleri aşağıda açıklanmıştır:

Hesap Adı	1.01.2016	1.01.2015	1.04.2016	1.04.2015
	30.06.2016	30.06.2015	30.06.2016	30.06.2015
<b>Esas Faaliyetlerden Gelirler (+)</b>	<b>5.178.029</b>	<b>5.146.504</b>	<b>2.097.040</b>	<b>1.573.531</b>
Ticari Alacak-Borç Kur Farkı Gelirleri	1.719.466	2.518.733	985.177	1.422.623
Satışlardan Elemine Edilen Faizler	1.266.681	1.277.969	516.569	(72.811)
Önceki Dönem Reeskont İptali	939.044	735.950	-	(102.255)
Kira Gelirleri	272.973	46.847	155.375	22.547
SGK 5510 Sayılı K. %5 İndirim Geliri	262.342	60.501	62.700	11.673
5615,5084 ve 56486 Say.Kanun SSK ve Stopaj	216.145	158.528	216.145	95.615
Diğer Gelirler ve Kârlar	190.752	18.277	70.271	7.317

**BİLİCİ YATIRIM SANAYİ VE TİCARET ANONİM ŞİRKETİ VE BAĞLI ORTAKLIĞI****30.06.2016 Tarihi İtibariyle Konsolide Mali Tabloları Tamamlayıcı Notlar**

(Tutarlar, aksi belirtilmedikçe, Türk Lirası olarak gösterilmiştir)

Cari Dönem Reeskont Geliri	164.800	165.413	2.926	129.711
Hurda Satış Geliri	86.414	26.605	49.308	1.286
Kon. Kalmayan Dava Karşılıkları	42.130	66.800	42.130	-
Sigorta Tazminat Gelirleri	13.927	59.881	2.567	53.825
Kon. Kalmayan Şüpheli Alacak Karşılıkları	3.354	11.000	(6.128)	4.000
<b>Esas Faaliyetlerden Giderler</b>	<b>(3.107.971)</b>	<b>(1.722.308)</b>	<b>(793.144)</b>	<b>130.336</b>
Ticari Alacak-Borç Kur Farkı Gideri	(1.851.496)	(174.069)	(896.014)	(75.004)
Cari Dönem Reeskont Gideri	(852.967)	(859.069)	269.296	246.013
Alışlardan Elemine Edilen Faiz	(176.871)	(253.616)	(67.532)	(55.616)
İzin Karşılıkları	(85.871)	(82.392)	(17.566)	(40.053)
Çalışmayan Kısım Gider ve Zararları	(70.091)	(64.984)	(37.326)	(30.884)
Diğer Giderler	(47.428)	(11.940)	(44.002)	(7.497)
Önceki Dönem Reeskont İptali	(23.247)	(28.516)	-	(14.885)
Şüpheli Alacak Karşılık Giderleri	-	(225.322)	-	108.262
Dava Karşılık Giderleri	-	(22.400)	-	-
<b>Diğer Gelir / Giderler (Net)</b>	<b>2.070.058</b>	<b>3.424.196</b>	<b>1.303.895</b>	<b>1.703.867</b>

**32. Yatırım Faaliyetlerinden Gelirler/Giderler**

Grup'un dönem sonları itibariyle Yatırım Faaliyetlerinden Gelirleri aşağıda açıklanmıştır:

Hesap Adı	1.01.2016	1.01.2015	1.04.2016	1.04.2015
	30.06.2016	30.06.2015	30.06.2016	30.06.2015
Maddi ve Maddi Olm. Duran Varlık Satış Karları	343.043	112.059	14.407	77.313
<b>Toplam Yatırım Faaliyetlerinden Gelirler</b>	<b>343.043</b>	<b>112.059</b>	<b>14.407</b>	<b>77.313</b>

Grup'un dönem sonları itibariyle Yatırım Faaliyetlerinden Giderleri aşağıda açıklanmıştır:

Hesap Adı	1.01.2016	1.01.2015	1.04.2016	1.04.2015
	30.06.2016	30.06.2015	30.06.2016	30.06.2015
Kur Farkı Gideri	-	-	-	8.812
<b>Toplam Yatırım Faaliyetlerinden Giderler</b>	<b>-</b>	<b>-</b>	<b>-</b>	<b>8.812</b>

**33. Finansman Gelir / Giderleri**

Grup'un dönem sonları itibariyle Finansman Gelirleri aşağıda açıklanmıştır:

Hesap Adı	1.01.2016	1.01.2015	1.04.2016	1.04.2015
	30.06.2016	30.06.2015	30.06.2016	30.06.2015
Kur Farkı Geliri	3.841.296	1.668.750	2.132.114	(1.463)
Faiz Geliri	38.743	69.382	4.030	44.742
<b>Toplam Finansman Gelirleri</b>	<b>3.880.039</b>	<b>1.738.132</b>	<b>2.136.144</b>	<b>43.279</b>

Grup'un dönem sonları itibariyle Finansman Giderleri aşağıda açıklanmıştır:

Hesap Adı	1.01.2016	1.01.2015	1.04.2016	1.04.2015
	30.06.2016	30.06.2015	30.06.2016	30.06.2015

**BİLİCİ YATIRIM SANAYİ VE TİCARET ANONİM ŞİRKETİ VE BAĞLI ORTAKLIĞI****30.06.2016 Tarihi İtibariyle Konsolide Mali Tabloları Tamamlayıcı Notlar**

(Tutarlar, aksi belirtilmedikçe, Türk Lirası olarak gösterilmiştir)

Kur Farkı Giderleri	(4.099.826)	(7.197.801)	(2.630.207)	(2.823.778)
Faiz Gideri	(1.189.802)	(749.179)	(672.792)	(244.208)
Banka Komisyon Gideri		(124.270)	-	(124.270)
Diğer	(136.879)	-	(67.886)	-
<b>Toplam Finansman Giderleri</b>	<b>(5.426.507)</b>	<b>(8.071.250)</b>	<b>(3.370.885)</b>	<b>(3.192.256)</b>

**34. Satış Amacıyla Elde Tutulan Duran Varlıklar ve Durdurulan Faaliyetler**

Bulunmamaktadır.

**35. Gelir Vergileri**

Grup'un vergi gideri (veya geliri) cari dönem kurumlar vergisi gideri ile ertelenmiş vergi giderinden (veya geliri) oluşmaktadır.

Hesap Adı	01.01.2016	01.01.2015
	30.06.2016	30.06.2015
Cari Dönem Yasal Vergi Karşılığı	(427.439)	(313.718)
Ertelenmiş Vergi Geliri / (Gideri)	8.977.508	(534.348)
<b>Toplam Ödenecek Net Vergi</b>	<b>8.550.069</b>	<b>(848.066)</b>

*i) Cari Dönem Yasal Vergi Karşılığı*

Türkiye'deki geçici vergi üçer aylık dönemler itibariyle hesaplanıp tahakkuk ettirilmektedir. Buna uygun olarak Grup'un 2016 yılı kazançlarının geçici vergi döneminde vergilendirilmesi aşamasında kurum kazançları üzerinden %20 oranında geçici vergi hesaplanmıştır.

Hesap Adı	01.01.2016	01.01.2015
	30.06.2016	30.06.2015
Cari Dönem Yasal Vergi Karşılığı	427.439	313.718
Peşin Ödenen Vergiler (-)	(292.159)	(118.192)
<b>Toplam Ödenecek Net Vergi</b>	<b>135.280</b>	<b>195.526</b>

Türk vergi hukukuna göre, zararlar, gelecek yıllarda oluşacak vergilendirilebilir kardan düşülmek üzere, maksimum 5 yıl taşınabilir. Ancak oluşan zararlar geriye dönük olarak, önceki yıllarda oluşan karlardan düşülemez. Kurumlar Vergisi Kanunu'nun 20. maddesi uyarınca, Kurumlar Vergisi; mükellefin beyanı üzerine tarh olunur. Türkiye'de vergi değerlendirmesiyle ilgili kesin ve kati bir mutabakatlaşma prosedürü bulunmamaktadır. Şirketler ilgili yılın hesap kapama dönemini takip eden yılın 25 Nisan tarihine kadar vergi beyannamelerini hazırlamaktadır. Vergi Dairesi tarafından bu beyannameler ve buna baz olan muhasebe kayıtları 5 yıl içerisinde incelenerek değiştirilebilirler.

Grup cari dönem vergi karşılığı aşağıdaki şekilde hesaplanmıştır:

Hesap Adı	01.01.2016	01.01.2015
	30.06.2016	30.06.2015
<b>Yasal Kayıtlardaki Ticari Kar / (Zarar)</b>	<b>5.661.284</b>	<b>7.594.674</b>
<b>Matraha İlaveler</b>	<b>418.444</b>	<b>95.163</b>
Özel İletişim, Motorlu Taşıtlar Vergisi, Trafik Cezaları	9.810	72.256
Kıdem Tazminat Karşılığı	376.701	-
Diğer Kanunen Kabul Edilmeyen Giderler	31.933	22.907
<b>Matrahtan İndirimler (-)</b>	<b>(441.750)</b>	<b>(6.733.664)</b>
İştirak Kazançları, Bağış ve Yar./Yatırım İndirim	(441.750)	(634.091)
Yatırım İndirimi	-	(6.099.573)
<b>Mahsup Edilecek Geçmiş Yıl Zararları</b>	<b>-</b>	<b>-</b>
<b>Yasal Kayıtlardaki Mali Kar / (Zarar)</b>	<b>5.637.978</b>	<b>7.055.797</b>
32/A İndirimli Kurumlar Vergisi Matrahı	3.889.758	6.099.573
Yatırım İndirimi	-	-
Genel Orana Tabi Vergi Matrahı	1.748.220	956.224

**BİLİCİ YATIRIM SANAYİ VE TİCARET ANONİM ŞİRKETİ VE BAĞLI ORTAKLIĞI****30.06.2016 Tarihi İtibariyle Konsolide Mali Tabloları Tamamlayıcı Notlar**

(Tutarlar, aksi belirtilmedikçe, Türk Lirası olarak gösterilmiştir)

Genel Orana Tabi Vergi Karşılığı %20	349.644	191.727
32/A İndirimli Kurumlar Vergisi Karşılığı %8	-	-
Yatırım İndirimi %19,8	-	-
Peşin Ödenen Vergiler	-	-
32/A İndirimli Kurumlar Vergisi Karşılığı %2	77.795	121.991
<b>Vergi Karşılığı</b>	<b>427.439</b>	<b>313.718</b>

**Gelir Vergisi Stopajı:**

Kurumlar vergisine ek olarak, dağıtılması durumunda kar payı elde eden ve bu kar paylarını kurum kazancına dahil ederek beyan eden tüm mükellef kurumlara ve yabancı Şirketlerin Türkiye'deki şubelerine dağıtılanlar hariç olmak üzere kar payları üzerinden ayrıca gelir vergisi stopajı hesaplanması gerekmektedir. 23 Temmuz 2006 tarihli Resmi Gazete'de yayımlanan 2006/10731 Sayılı Bakanlar Kurulu Kararı ile Gelir vergisi stopaj oranı %10' dan %15' e çıkarılmıştır. 12.01.2009 Tarihli 2009-14592 Sayılı Bakanlar Kurulu kararı ile % 15 oranının uygulanmasının devamına karar verilmiştir.

**ii) Ertelenmiş Vergi:**

Grup'un vergiye esas yasal finansal tabloları ile SPK Muhasebe Standartları'na göre hazırlanmış finansal tabloları arasındaki farklılıklardan kaynaklanan geçici zamanlama farkları için ertelenmiş vergi aktifi ve pasifini muhasebeleştirilmektedir. Söz konusu farklılıklar genellikle bazı gelir ve gider kalemlerinin vergiye esas tutarları ile Uluslararası Muhasebe Standartlarına göre hazırlanan finansal tablolarda farklı dönemlerde yer almasından kaynaklanmakta olup aşağıda açıklanmaktadır.

Zamanlama farklılıkları, muhasebe ve vergi amaçlı kaydedilen gelir ve giderlerin yıllar arasında meydana gelen farklarından kaynaklanmaktadır. Zamanlama farklılıkları, maddi duran varlıklar (arsa ve arazi hariç), maddi olmayan duran varlıklar, stokların ve peşin ödenen giderlerin yeniden değerlendirilmesi ile alacakların ve borçların reeskontu, kıdem tazminatı karşılığı, geçmiş yıl zararları v.b. üzerinden hesaplanmaktadır. Her bilanço döneminde Şirket, ertelenmiş vergi alacaklarını gözden geçirmekte ve ileriki yıllarda vergilendirilebilir gelirlerden düşülemeyeceği tespit edilen ertelenmiş vergi alacaklarını geri çekmektedir. Ertelenmiş vergi hesabında kurumlar vergisi oranı baz alınmaktadır.

**Yıllar İtibariyle Birikmiş Ertelenmiş Vergi Varlığı / (Yükümlülüğü)**

Hesap Adı	01.01.2016-30.06.2016		31.12.2015	
	Fark	Ert. Vergi	Fark	Ert. Vergi
Sabit Kıymetler ((+)Amortisman, Kredi ve kur farkı (-))	5.739.921	(1.147.984)	4.719.925	(943.985)
Yatırım amaçlı Gayrimenkul Değer Artışı	18.388.519	(919.426)	18.388.519	(919.426)
Reeskont Gideri	(772.059)	154.412	(939.045)	187.809
Kıdem Tazminatı Karşılığı	(1.222.648)	244.530	(911.641)	182.328
Şüpheli Alacak Karşılığı	(376.159)	75.232	(379.513)	75.903
Sabit Kıy. Yen. Fonunun Gelir Yazılması	911.027	(182.205)	582.391	(116.478)
Kredi Etkin Faiz Farkı	(260.171)	52.034	(39.642)	7.928
Prekont	30.667	(6.133)	23.247	(4.649)
İzin Karşılığı	(268.281)	53.656	(182.411)	36.482
İştirak Değer Düşüklüğü	(1.678.350)	335.670	(1.482.736)	296.547
İştirak Zararı Gider Tahakuku	(2.914.813)	582.963	(2.307.399)	461.480
Leasing Etkin Faiz Farkı	(599.268)	119.854	(599.268)	119.854
Dava Karşılığı	(867.825)	173.565	(909.955)	181.991
Stok Değer Düşüklüğü Karşılığı	(4.281)	856	(4.281)	856
Vadeli Mevduat İskonto Etkisi	329	(66)	326	(65)
Özkaynakda Muh. Yatırım Amaçlı Gay. ve MDV Değer Artışı	22.347.188	(2.346.553)	22.347.188	(2.346.553)
32/A Kurumlar Vergisi Teşviki	-	10.763.402	-	1.733.374
Özkaynakda Muh. Aktüeryal Kayıp/Kazanç	197.252	(39.450)	140.296	(28.059)
<b>Ertelenmiş Vergi Varlığı / (Yük.)</b>		<b>7.914.356</b>		<b>(1.074.663)</b>

	<b>30.6.2016</b>	<b>31.12.2015</b>
Dönem Başı Ertelenmiş Vergi Varlığı/ (Yük.)	(1.074.664)	(1.022.779)

**BİLİCİ YATIRIM SANAYİ VE TİCARET ANONİM ŞİRKETİ VE BAĞLI ORTAKLIĞI****30.06.2016 Tarihi İtibariyle Konsolide Mali Tabloları Tamamlayıcı Notlar**

(Tutarlar, aksi belirtilmedikçe, Türk Lirası olarak gösterilmiştir)

Ertelemiş Vergi Geliri/ (Gideri)	8.977.508	(58.617)
Özkaynaklardan Mahsup Edilen Ertelemiş Vergi Yükümlülüğü	11.512	6.732
-MDV Değerleme Etkisi		0
-Özkaynakda Muh. Aktüeryal Kayıp/Kazanç Etkisi	11.512	6.732
<b>Dönem Sonu Ertelemiş Vergi Varlığı / (Yük.)</b>	<b>7.914.356</b>	<b>(1.074.664)</b>

Dönem vergi giderinin dönem karı ile mutabakatı aşağıdaki gibidir:

<b>Vergi karşılığının mutabakatı:</b>	<b>01.01.2016</b>	<b>01.01.2015</b>
	<b>30.06.2016</b>	<b>30.06.2015</b>
Devam eden faaliyetlerden elde edilen kar/(zarar)	6.407.474	6.078.084
Gelir vergisi oranı %20	(1.281.495)	(1.215.617)
<b>Vergi etkisi:</b>		
- Kanunen kabul edilmeyen giderler	(83.689)	(95.214)
- Vergiye tabi olmayan gelirler	10.342.692	462.765
<b>Gelir tablosundaki vergi karşılığı gideri</b>	<b>8.977.508</b>	<b>(848.066)</b>

**36. Hisse Başına Kazanç / Kayıp**

Hisse başına kâr/zarar miktarı, net dönem kâr/zararının Şirket hisselerinin yıl içindeki ağırlıklı ortalama pay adedine bölünmesiyle hesaplanır. Hisse Başına Kazanç / Kayıp hesaplaması aşağıdaki gibidir:

	<b>1.01.2016</b>	<b>1.01.2015</b>	<b>1.04.2016</b>	<b>1.04.2015</b>
<b>Hesap Adı</b>	<b>30.06.2016</b>	<b>30.06.2015</b>	<b>30.06.2016</b>	<b>30.06.2015</b>
Şirket Hissedarlarına Ait Net Dönem Karı / (Zararı)	14.957.543	5.230.018	6.390.646	2.439.817
Ağırlıklı Ortalama Hisse Adedi (*)	45.000.000	45.000.000	45.000.000	45.000.000
<b>Hisse Başına Düşen Kazanç / (Kayıp)</b>	<b>0,3324</b>	<b>0,1162</b>	<b>0,1420</b>	<b>0,0542</b>

**37. İlişkili Taraf Açıklamaları**

İlişkili taraf işlemleri aşağıda açıklanmış olup işlemler teminatsız olarak gerçekleştirilmektedir.

**a) İlişkili Taraflarla Borç ve Alacak Bakiyeleri**

	Alacaklar		Borçlar	
	Ticari Alacaklar	Ticari Olm. Alacaklar	Ticari Borçlar	Ticari Olm. Borçlar
<b>30.06.2016</b>				
Şahıs Ortaklar	-	-	-	-
Bilgünler Tekstil San. Ve Tic. A.Ş.	87.165	-	-	-
BTD Tekstil San. Ve Tic. A.Ş.*	17.241.606	-	-	-
BTD Konfeksiyon San. Ve Tic. A.Ş.	-	-	-	-
Biltar Tarım İşl.	3.859	-	-	-
Bilici Holding A.Ş.	-	-	88.500	-
BLC Mühendislik Tasarım Yapı Mak. Ve Tur. Tic. A.Ş.	-	-	-	-
Adatepe Restaurant Gıda Tic. A.Ş.	-	4.367	-	-
Anavarza Otelcilik A.Ş.	-	49	-	-
Bilici Yatırım TSKB GYO Adana Otel PRJ.A.O.	-	189.717	-	-
İlişkili Taraf Alacak Reeskontu (-)	(431.847)	-	-	-
<b>Toplam</b>	<b>16.900.782</b>	<b>194.133</b>	<b>88.500</b>	<b>-</b>

\* BTD Tekstil San.Tic.A.Ş. Grup'un en yoğun çalıştığı müşteri olup, bakiye iplik satışı, boya ve fason büküm faaliyetinden doğmaktadır.

**BİLİCİ YATIRIM SANAYİ VE TİCARET ANONİM ŞİRKETİ VE BAĞLI ORTAKLIĞI****30.06.2016 Tarihi İtibariyle Konsolide Mali Tabloları Tamamlayıcı Notlar**

(Tutarlar, aksi belirtilmedikçe, Türk Lirası olarak gösterilmiştir)

	Alacaklar		Borçlar	
	Ticari Alacaklar	Ticari Olm. Alacaklar	Ticari Borçlar	Ticari Olm. Borçlar
<b>31.12.2015</b>				
Şahıs Ortaklar	-	-	-	-
Bilgünler Tekstil San. Ve Tic. A.Ş.	18.415	-	-	-
BTD Tekstil San. Ve Tic. A.Ş.	19.933.005	-	-	-
BTD Konfeksiyon San. Ve Tic. A.Ş.	-	-	8.985	-
Biltar Tarım İşl.	3.611	-	-	-
Bilici Holding A.Ş.	-	-	-	30.149
BLC Mühendislik Tasarım Yapı Mak. Ve Tur. Tic. A.Ş.	-	230.003	73.750	-
İlişkili Taraf Alacak Reeskontu (-)	(595.314)	-	(566)	-
<b>Toplam</b>	<b>19.359.717</b>	<b>230.003</b>	<b>82.169</b>	<b>30.149</b>

**b) İlişkili Taraflardan Alımlar ve İlişkili Taraflara Satışlar****30.06.2016****Alımlar**

Şirketler	Apr	Fason Büküm	İplik ve Lycra	Zirai	Diğer	Toplam
BTD Konfeksiyon A.Ş.	-	-	-	-	-	-
Bilgün Tekstil San. Ve Tic. A.Ş.	-	-	-	-	-	-
Bilici Holding A.Ş.	-	-	-	-	675.000	<b>675.000</b>
BLC Mühendislik Tasarım Yapı A.Ş.	-	-	-	-	80.170	<b>80.170</b>
BTD Tekstil San. Ve Tic. A.Ş.	-	199	208.842	-	267.297	<b>476.338</b>
Biltar Tarım İşletmeleri	-	-	-	-	-	-
Ceyhan Holding A.Ş.	-	-	-	-	360.000	<b>360.000</b>
Adatepe Restaurant Gıda Tic. A.Ş.	-	-	-	-	-	-
Anavarza Otelcilik A.Ş.	-	-	-	-	7.056	<b>7.056</b>
Şahıs Ortaklar	-	-	-	-	-	-
<b>TOPLAM</b>	<b>-</b>	<b>199</b>	<b>208.842</b>	<b>-</b>	<b>1.389.523</b>	<b>1.598.563</b>

**Satışlar**

Şirketler	Apr	Fason Büküm	İplik ve Lycra	Zirai	Diğer	Toplam
BTD Konfeksiyon A.Ş.	-	-	-	-	-	-
Biltar Tarım İşletmeleri	-	-	-	-	-	-
BTD Tekstil San. Ve Tic. A.Ş.	-	-	6.239.422	-	91.819	6.331.241
Bilici Holding A.Ş.	-	-	-	-	225.000	225.000
BLC Mühendislik Tasarım Yapı A.Ş.	-	-	-	-	318.585	318.585
Bilgün Tekstil San. Ve Tic. A.Ş.	-	-	-	-	-	-
Adatepe Restaurant Gıda Tic. A.Ş.	-	-	-	-	225	225
Anavarza Otelcilik A.Ş.	-	-	-	-	4.079	4.079

**BİLİCİ YATIRIM SANAYİ VE TİCARET ANONİM ŞİRKETİ VE BAĞLI ORTAKLIĞI****30.06.2016 Tarihi İtibariyle Konsolide Mali Tabloları Tamamlayıcı Notlar**

(Tutarlar, aksi belirtilmedikçe, Türk Lirası olarak gösterilmiştir)

Şahıs Ortaklar	-	-	-	-	-	-
<b>TOPLAM</b>	<b>-</b>	<b>-</b>	<b>6.239.422</b>	<b>-</b>	<b>639.708</b>	<b>6.879.130</b>

**31.12.2015****Alımlar**

Şirketler	Apre	Fason Büküm	İplik ve Lycra	Zirai	Diğer	Toplam
BTD Konfeksiyon A.Ş.	-	-	-	-	8.320	<b>8.320</b>
Bilgün Tekstil San. Ve Tic. A.Ş.	-	-	-	-	70.000	<b>70.000</b>
Bilici Holding A.Ş.	-	-	-	-	1.106.366	<b>1.106.366</b>
BLC Mühendislik Tasarım Yapı A.Ş.	-	-	-	-	43.210	<b>43.210</b>
BTD Tekstil San. Ve Tic. A.Ş.	-	-	316.892	-	791.542	<b>1.108.433</b>
Biltar Tarım İşletmeleri	-	-	-	2.886.372	-	<b>2.886.372</b>
Ceyhan Holding A.Ş.	-	-	-	-	180.000	<b>180.000</b>
Adatepe Restaurant Gıda Tic. A.Ş.	-	-	-	-	-	-
Anavarza Otelcilik A.Ş.	-	-	-	-	-	-
Şahıs Ortaklar	-	-	-	1.129.105	-	<b>1.129.105</b>
<b>TOPLAM</b>	<b>-</b>	<b>-</b>	<b>316.892</b>	<b>4.015.477</b>	<b>2.199.437</b>	<b>6.531.806</b>

**Satışlar**

Şirketler	Apre	Fason Büküm	İplik ve Lycra	Zirai	Diğer	Toplam
BTD Konfeksiyon A.Ş.	-	-	-	-	34.746	<b>34.746</b>
Biltar Tarım İşletmeleri	-	-	-	-	23.377	<b>23.377</b>
BTD Tekstil San. Ve Tic. A.Ş.	14.593.281	21.954.727	2.543.301	-	1.992.392	<b>41.083.700</b>
BLC Mühendislik Tasarım Yapı A.Ş.	-	-	-	-	15.000	<b>15.000</b>
Bilgün Tekstil San. Ve Tic. A.Ş.	-	-	-	-	383.003	<b>383.003</b>
Adatepe Restaurant Gıda Tic. A.Ş.	-	-	-	-	2.196	<b>2.196</b>
Anavarza Otelcilik A.Ş.	-	-	-	-	268	<b>268</b>
Şahıs Ortaklar	-	-	-	-	-	-
<b>TOPLAM</b>	<b>14.593.281</b>	<b>21.954.727</b>	<b>2.543.301</b>	<b>-</b>	<b>2.450.982</b>	<b>41.542.290</b>

**c) Üst düzey yöneticilere sağlanan fayda ve ücretler**

Hesap Adı	01.01.2016 30.06.2016	01.01.2015 30.06.2015
Üst Yönetime Sağlanan Faydalar	246.314	258.913
<b>Toplam</b>	<b>246.314</b>	<b>258.913</b>

İlişkili taraf işlemlerine ilişkin koşullar, piyasa şartlarında muvazaasız koşullarda gerçekleşmiştir.

**38. Finansal Araçlardan Kaynaklanan Risklerin Niteliği ve Düzeyi****(a) Sermaye risk yönetimi**

Şirket, sermaye yönetiminde, bir yandan faaliyetlerinin sürekliliğini sağlamaya çalışırken, diğer yandan da borç ve özkaynak dengesini en verimli şekilde kullanarak karlılığını artırmayı hedeflemektedir. Grup'un sermaye yapısı 8. notta açıklanan

## BİLİCİ YATIRIM SANAYİ VE TİCARET ANONİM ŞİRKETİ VE BAĞLI ORTAKLIĞI

### 30.06.2016 Tarihi İtibariyle Konsolide Mali Tabloları Tamamlayıcı Notlar

(Tutarlar, aksi belirtilmedikçe, Türk Lirası olarak gösterilmiştir)

kredileri de içeren borçlar, 6. notta açıklanan nakit ve nakit benzerleri ve sırasıyla 27. notta açıklanan çıkarılmış sermaye, sermaye yedekleri, kar yedekleri ve geçmiş yıl karlarını da içeren özkaynak kalemlerinden oluşmaktadır.

Grup'un sermaye maliyeti ile birlikte her bir sermaye sınıfıyla ilişkilendirilen riskler üst yönetim tarafından değerlendirilir. Üst yönetim değerlendirmelerine dayanarak, sermaye yapısını yeni borç edinilmesi veya mevcut olan borcun geri ödenmesiyle olduğu kadar, temettü ödemeleri, yeni hisse ihracı yoluyla dengede tutulması amaçlanmaktadır.

Grup sermayeyi borç/toplam sermaye oranını kullanarak izler. Bu oran net borcun toplam sermayeye bölünmesiyle bulunur. Net borç, nakit ve nakit benzeri değerlerin toplam borç tutarından (bilançoda gösterildiği gibi kredileri, finansal kiralama ve ticari borçları içerir) düşülmesiyle hesaplanır. Toplam sermaye, bilançoda gösterildiği gibi öz sermaye ile net borcun toplanmasıyla hesaplanır.

30 Haziran 2016, 31 Aralık 2015 tarihleri itibariyle net borç/toplam sermaye oranı aşağıdaki gibidir:

	30.06.2016	31.12.2015
Toplam Borçlar	84.823.634	73.345.354
Eksi: Hazır Değerler	2.214.731	8.097.704
Net Borç	82.608.903	65.247.650
Toplam Özsermaye	133.038.389	119.581.082
Toplam Sermaye	215.647.292	184.828.732
<b>Net Borç/Toplam Sermaye Oranı</b>	<b>0,38</b>	<b>0,35</b>

Grup'un özkaynaklara dayalı genel stratejisi önceki dönemden bir farklılık göstermemektedir.

Şirket risk yönetim politikası, esas olarak mali piyasaların öngörülemezliğine ve değişkenliğine odaklanmakta olup uygulanan politikalarla olası olumsuz etkilerin en aza indirgenmesi amaçlanmıştır.

(b) Önemli muhasebe politikaları

Grup'un finansal araçlarla ilgili önemli muhasebe politikaları 2 numaralı dipnotta açıklanmıştır.

(c) Grup'un maruz kaldığı riskler

Faaliyetleri nedeniyle Şirket, döviz kurundaki (d maddesine bakınız) , faiz oranındaki (e maddesine bakınız) değişiklikler ve diğer risklere maruz kalmaktadır (f maddesi). Şirket ayrıca Finansal araçları elinde bulundurma nedeniyle karşı tarafın anlaşmanın gereklerini yerine getirememesi riskini de taşımaktadır. (g maddesi)

Şirket düzeyinde karşılaşılan piyasa riskleri, duyarlılık analizleri esasına göre ölçülmektedir. Cari yılda Grup'un maruz kaldığı piyasa riskinde ya da karşılaşılan riskleri ele alış yönteminde veya bu riskleri nasıl ölçtüğüne dair kullandığı yöntemde, önceki seneye göre bir değişiklik olmamıştır.

(d) Kur riski ve yönetimi

Yabancı para cinsinden işlemler, kur riskinin oluşmasına sebebiyet vermektedir.

Şirket, döviz cinsinden varlık ve yükümlülüklerinin Türk Lirası'na çevriminde kullanılan kur oranlarının değişimi nedeniyle, kur riskine maruzdur. Kur riski ileride oluşacak ticari işlemler, kayda alınan aktif ve pasifler arasındaki fark sebebiyle ortaya çıkmaktadır. Şirket, esas olarak döviz tevdiat hesapları, döviz cinsinden alacak ve borçları nedeniyle kur riskine maruz kalmaktadır.

**BİLİCİ YATIRIM SANAYİ VE TİCARET ANONİM ŞİRKETİ VE BAĞLI ORTAKLIĞI**  
**30.06.2016 Tarihi İtibariyle Konsolide Mali Tabloları Tamamlayıcı Notlar**  
(Tutarlar, aksi belirtilmedikçe, Türk Lirası olarak gösterilmiştir)

**Döviz Kuru Duyarlılık Analizi Tablosu**

Cari Dönem 30.06.2016		
	Kar / Zarar	
	Yabancı Paramın Değer Kazanması	Yabancı Paramın Değer Kaybetmesi
USD' nin TL Karşısında % 10 değer değişimi halinde;		
1- ABD Doları Net Varlık / Yükümlülüğü	(2.770.757)	2.770.757
2- ABD Doları Riskinden Korunan Kısım (-)	0	0
<b>3- ABD Doları Net Etki (1+2)</b>	<b>(2.770.757)</b>	<b>2.770.757</b>
Euro' nun TL Karşısında % 10 değer değişimi halinde;		
4- Euro Net Varlık / Yükümlülüğü	(2.787.215)	2.787.215
5- Euro Riskinden Korunan Kısım (-)	0	0
<b>6- Euro Net Etki (4+5)</b>	<b>(2.787.215)</b>	<b>2.787.215</b>
GBP' nin TL Karşısında % 10 değer değişimi halinde;		
7- GBP Net Varlık / Yükümlülüğü	-	-
8- GBP Riskinden Korunan Kısım (-)	-	-
<b>9- GBP Net Etki (4+5)</b>	<b>-</b>	<b>-</b>
CHF' nin TL Karşısında % 10 değer değişimi halinde;		
10- CHF Net Varlık / Yükümlülüğü	449,1	(449,1)
11-CHF Riskinden Korunan Kısım (-)	-	-
<b>12- CHF Net Etki (4+5)</b>	<b>449,1</b>	<b>(449,1)</b>
<b>TOPLAM</b>	<b>(5.557.523)</b>	<b>5.557.523</b>

**Döviz Kuru Duyarlılık Analizi Tablosu**

Cari Dönem 31.12.2015		
	Kar / Zarar	
	Yabancı Paramın Değer Kazanması	Yabancı Paramın Değer Kaybetmesi
USD' nin TL Karşısında % 10 değer değişimi halinde;		
1- ABD Doları Net Varlık / Yükümlülüğü	(1.148.179)	1.148.179
2- ABD Doları Riskinden Korunan Kısım (-)	-	-
<b>3- ABD Doları Net Etki (1+2)</b>	<b>(1.148.179)</b>	<b>1.148.179</b>
Euro' nun TL Karşısında % 10 değer değişimi halinde;		
4- Euro Net Varlık / Yükümlülüğü	(3.288.929)	3.288.929
5- Euro Riskinden Korunan Kısım (-)	-	-
<b>6- Euro Net Etki (4+5)</b>	<b>(3.288.929)</b>	<b>3.288.929</b>
GBP' nin TL Karşısında % 10 değer değişimi halinde;		
7- GBP Net Varlık / Yükümlülüğü	-	-
8- GBP Riskinden Korunan Kısım (-)	-	-
<b>9- GBP Net Etki (4+5)</b>	<b>-</b>	<b>-</b>
CHF' nin TL Karşısında % 10 değer değişimi halinde;		
10- CHF Net Varlık / Yükümlülüğü	-	-
11-CHF Riskinden Korunan Kısım (-)	-	-
<b>12- CHF Net Etki (4+5)</b>	<b>-</b>	<b>-</b>
<b>TOPLAM</b>	<b>(4.437.109)</b>	<b>4.437.109</b>

**BİLİCİ YATIRIM SANAYİ VE TİCARET ANONİM ŞİRKETİ VE BAĞLI ORTAKLIĞI**  
**30.06.2016 Tarihi İtibariyle Konsolide Mali Tabloları Tamamlayıcı Notlar**  
(Tutarlar, aksi belirtilmedikçe, Türk Lirası olarak gösterilmiştir)

**BİLİCİ YATIRIM SANAYİ VE TİCARET ANONİM ŞİRKETİ VE BAĞLI ORTAKLIĞI**  
**30.06.2016 Tarihi İtibariyle Konsolide Mali Tabloları Tamamlayıcı Notlar**  
(Tutarlar, aksi belirtilmedikçe, Türk Lirası olarak gösterilmiştir)

Döviz Pozisyonu Tablosu	Cari Dönem 30.06.2016						Önceki Dönem 31.12.2015			
	TL Karşılığı	USD	EUR	GBP	CHF	Diğer	TL Karşılığı	USD	EUR	Diğer
1. Ticari Alacaklar	10.630.631	3.657.178	15.048	-	-	-	7.369.072	2.534.417	-	-
2a. Parasal Finansal Varlıklar	5.267.866	1.572.991	223.111	-	449	-	11.102.099	3.817.030	1.165	-
2b. Parasal Olmayan Finansal Varlıklar	-	-	-	-	-	-	35.557	-	11.190	-
3. Diğer	-	-	-	-	-	-	5.672	1.951	-	-
<b>4. Dönen Varlıklar Toplamı (1+2+3)</b>	<b>15.898.497</b>	<b>5.230.170</b>	<b>238.159</b>	<b>-</b>	<b>449</b>	<b>-</b>	<b>18.512.401</b>	<b>6.353.399</b>	<b>12.355</b>	<b>-</b>
5. Ticari Alacaklar	-	-	-	-	-	-	-	-	-	-
6a. Parasal Finansal Varlıklar	-	-	-	-	-	-	-	-	-	-
6b. Parasal Olmayan Finansal Varlıklar	-	-	-	-	-	-	-	-	-	-
7. Diğer	-	-	-	-	-	-	-	-	-	-
<b>8. Duran Varlıklar Toplamı (5+6+7)</b>	<b>-</b>	<b>-</b>	<b>-</b>	<b>-</b>	<b>-</b>	<b>-</b>	<b>-</b>	<b>-</b>	<b>-</b>	<b>-</b>
<b>9. Toplam Varlıklar (4+8)</b>	<b>15.898.497</b>	<b>5.230.170</b>	<b>238.159</b>	<b>-</b>	<b>449</b>	<b>-</b>	<b>18.512.401</b>	<b>6.353.399</b>	<b>12.355</b>	<b>-</b>
10. Ticari Borçlar	(210.369)	(27.195)	(41.093)	-	-	-	(296.310)	(101.909)	-	-
11. Finansal Yükümlülükler	(21.341.852)	(3.154.545)	(3.811.591)	-	-	-	(22.739.763)	(1.444.444)	(5.834.560)	-
12a. Parasal Olan Diğer Yükümlülükler	-	-	-	-	-	-	-	-	-	-
12b. Parasal Olmayan Diğer Yük.	(2.821.851)	(935.922)	(35.472)	-	-	-	(1.467.391)	(474.663)	(27.461)	-
<b>13. Kısa Vadeli Yük. Toplamı (10+11+12)</b>	<b>(24.374.071)</b>	<b>(4.117.662)</b>	<b>(3.888.156)</b>	<b>-</b>	<b>-</b>	<b>-</b>	<b>(24.503.465)</b>	<b>(2.021.017)</b>	<b>(5.862.021)</b>	<b>-</b>
14. Ticari Borçlar	-	-	-	-	-	-	-	-	-	-
15. Finansal Yükümlülükler	(47.102.819)	(10.687.973)	(5.048.090)	-	-	-	(38.380.022)	(8.281.273)	(4.500.690)	-
16a. Parasal Olan Diğer Yük.	-	-	-	-	-	-	-	-	-	-
16b. Parasal Olmayan Diğer Yük.	-	-	-	-	-	-	-	-	-	-
<b>17. Uzun Vadeli Yük. Toplamı (14+15+16)</b>	<b>(47.102.819)</b>	<b>(10.687.973)</b>	<b>(5.048.090)</b>	<b>-</b>	<b>-</b>	<b>-</b>	<b>(38.380.022)</b>	<b>(8.281.273)</b>	<b>(4.500.690)</b>	<b>-</b>
<b>18. Toplam Yükümlülükler (13+17)</b>	<b>(71.476.890)</b>	<b>(14.805.635)</b>	<b>(8.936.246)</b>	<b>-</b>	<b>-</b>	<b>-</b>	<b>(62.883.487)</b>	<b>(10.302.289)</b>	<b>(10.362.712)</b>	<b>-</b>
<b>19. Bilanço dışı Türev Araçlarının Net Varlık/ (Yükümlülük) Pozisyonu (19a-19b)</b>	<b>-</b>	<b>-</b>	<b>-</b>	<b>-</b>	<b>-</b>	<b>-</b>	<b>-</b>	<b>-</b>	<b>-</b>	<b>-</b>
19a. Hedge Edilen Toplam Varlık Tutarı	-	-	-	-	-	-	-	-	-	-
19b. Hedge Edilen Toplam Yük. Tutarı	-	-	-	-	-	-	-	-	-	-
<b>20. Net Yabancı Para Varlık / (Yükümlülük) Pozisyonu (9-18+19)</b>	<b>(55.578.393)</b>	<b>(9.575.465)</b>	<b>(8.698.087)</b>	<b>-</b>	<b>449</b>	<b>-</b>	<b>(44.371.086)</b>	<b>(3.948.891)</b>	<b>(10.350.357)</b>	<b>-</b>
<b>21. Parasal Kalemler Net Yabancı Para Varlık / (yükümlülük) pozisyonu (1+2a+5+6a-10-11-12a-14-15-16a)</b>	<b>24.611.911</b>	<b>5.736.246</b>	<b>2.500.371</b>	<b>-</b>	<b>449</b>	<b>-</b>	<b>11.264.848</b>	<b>1.631.822</b>	<b>2.051.915</b>	<b>-</b>
<b>22. Döviz Hedge'i İçin Kullanılan Finansal Araçların Toplam Gerçeğe Uygun Değeri</b>	<b>-</b>	<b>-</b>	<b>-</b>	<b>-</b>	<b>-</b>	<b>-</b>	<b>-</b>	<b>-</b>	<b>-</b>	<b>-</b>
<b>23. İhracat</b>	<b>17.485.095</b>	<b>6.036.639</b>	<b>5.454</b>	<b>-</b>	<b>-</b>	<b>-</b>	<b>17.839.588</b>	<b>6.135.503</b>	<b>-</b>	<b>-</b>
<b>24. İthalat</b>	<b>17.005.887</b>	<b>5.877.069</b>	<b>-</b>	<b>-</b>	<b>-</b>	<b>-</b>	<b>22.915.174</b>	<b>7.841.930</b>	<b>35.870</b>	<b>242</b>

(\*) İthalat ve ihracat bakiyeleri (TL karşılıkları) işlem tarihi kurları üzerinden çevrilmiştir.

**BİLİCİ YATIRIM SANAYİ VE TİCARET ANONİM ŞİRKETİ VE BAĞLI ORTAKLIĞI****30.06.2016 Tarihi İtibariyle Konsolide Mali Tabloları Tamamlayıcı Notlar**

(Tutarlar, aksi belirtilmedikçe, Türk Lirası olarak gösterilmiştir)

(e) Faiz oranı riski ve yönetimi

**Faiz Pozisyonu Tablosu**

	<b>Sabit Faizli Finansal Araçlar</b>	<b>30.06.2016</b>	<b>31.12.2015</b>
Finansal Varlıklar	Gerçeğe uygun değer farkı kar/zarara yansıtılan finansal varlıklar	-	-
	Vadeli Mevduat	1.000.000	6.838.859
Finansal Yükümlülükler		51.977.572	60.622.637
	<b>Değişken Faizli Finansal Araçlar</b>		
Finansal Varlıklar		-	-
Finansal Yükümlülükler		18.898.120	-

30 Haziran 2016 tarihinde TL para birimi cinsinden olan faiz 1 baz puan yüksek ve diğer tüm değişkenler sabit kalsaydı, vergi ve ana ortaklık dışı paylar öncesi kar 188.981-TL daha düşük, para birimi cinsinden olan faiz 1 baz puan düşük olsaydı ana ortaklık dışı paylar öncesi kar 188.981-TL daha yüksek olmaktadır. (31.12.2015: 0- TL)

(f) Diğer Risklere İlişkin Analizler

**Hisse senedi v.b. finansal araçlara ilişkin riskler**

Grup'un aktifinde makul değer değişmelerine duyarlı hisse senedi ve benzeri finansal varlık mevcut değildir.

(g) Kredi riski yönetimi

Finansal araçları elinde bulundurmak, karşı tarafın anlaşmanın gereklerini yerine getirememesi riskini de taşımaktadır. Grup'un tahsilat riski, esas olarak ticari alacaklarından doğmaktadır. Ticari alacaklar, Şirket politikaları ve prosedürleri dikkate alınarak değerlendirilmekte ve bu doğrultuda şüpheli alacak karşılığı ayrıldıktan sonra bilançoda net olarak gösterilmektedir. (Not 10).

**BİLİCİ YATIRIM SANAYİ VE TİCARET A.Ş.**  
**30.06.2016 Tarihi İtibariyle Mali Tabloları Tamamlayıcı Notlar**  
*(Tutarlar, aksi belirtilmedikçe, Türk Lirası olarak gösterilmiştir)*

**FİNANSAL ARAÇ TÜRLERİ İTİBARIYLA MARUZ KALINAN KREDİ TÜRLERİ**

30.06.2016	Alacaklar				Bankalardaki Mevduat	Türev Araçlar
	Ticari Alacaklar		Diğer Alacaklar			
	İlişkili	Diğer	İlişkili	Diğer		
<b>Raporlama tarihi itibarıyla maruz kalınan azami kredi riski (A+B+C+D+E)</b>	<b>16.900.782</b>	<b>20.206.107</b>	<b>194.133</b>	<b>216.943</b>	<b>1.957.775</b>	-
- Azami riskin teminat vs ile güvence altına alınmış kısmı	-	-	-	-	-	-
<b>A. Vadesi geçmemiş ya da değer düşüklüğüne uğramamış finansal varlıkların net defter değeri</b>	<b>16.900.782</b>	<b>20.206.107</b>	<b>194.133</b>	<b>212.617</b>	<b>1.957.775</b>	-
<b>B. Koşulları yeniden görüşülmüş bulunan, aksi takdirde vadesi geçmiş veya değer düşüklüğüne uğramış sayılacak finansal varlıkların defter değeri</b>	-	-	-	-	-	-
<b>C. Vadesi geçmiş ancak değer düşüklüğüne uğramamış varlıkların net defter değeri</b>	-	-	-	-	-	-
- Teminat vs. ile güvence altına alınmış kısmı	-	-	-	-	-	-
<b>D. Değer düşüklüğüne uğrayan varlıkların net defter değerleri</b>	-	-	-	-	-	-
- Vadesi Geçmiş (brüt defter değeri)	-	533.587	-	4.871	-	-
- Değer Düşüklüğü (-)	-	(533.587)	-	(4.871)	-	-
- Net değer teminat vs. ile güvence altına alınmış kısmı	-	-	-	-	-	-
- Vadesi Geçmemiş (brüt defter değeri)	-	-	-	-	-	-
- Değer Düşüklüğü (-)	-	-	-	-	-	-
- Net değer teminat vs. ile güvence altına alınmış kısmı	-	-	-	-	-	-
<b>E. Bilanço dışı kredi riski içeren unsurlar</b>	-	-	-	-	-	-

**FİNANSAL ARAÇ TÜRLERİ İTİBARIYLA MARUZ KALINAN KREDİ TÜRLERİ**

31.12.2015	Alacaklar				Bankalardaki Mevduat	Türev Araçlar
	Ticari Alacaklar		Diğer Alacaklar			
	İlişkili	Diğer	İlişkili	Diğer		
<b>Raporlama tarihi itibarıyla maruz kalınan azami kredi riski (A+B+C+D+E)</b>	<b>19.359.717</b>	<b>16.801.089</b>	<b>230.003</b>	<b>138.674</b>	<b>8.058.933</b>	-
- Azami riskin teminat vs ile güvence altına alınmış kısmı	-	-	-	-	-	-
<b>A. Vadesi geçmemiş ya da değer düşüklüğüne uğramamış finansal varlıkların net defter değeri</b>	<i>19.359.717</i>	<i>16.801.089</i>	<i>230.003</i>	<i>138.674</i>	8.058.933	-
<b>B. Koşulları yeniden görüşülmüş bulunan, aksi takdirde vadesi geçmiş veya değer düşüklüğüne uğramış sayılacak finansal varlıkların defter değeri</b>	-	-	-	-	-	-
<b>C. Vadesi geçmiş ancak değer düşüklüğüne uğramamış varlıkların net defter değeri</b>	-	-	-	-	-	-
- Teminat vs. ile güvence altına alınmış kısmı	-	-	-	-	-	-
<b>D. Değer düşüklüğüne uğrayan varlıkların net defter değerleri</b>	-	-	-	-	-	-
- Vadesi Geçmiş (brüt defter değeri)	-	536.941	-	4.871	-	-
- Değer Düşüklüğü (-)	-	(536.941)	-	(4.871)	-	-
- Net değerinin teminat vs. ile güvence altına alınmış kısmı	-	-	-	-	-	-
- Vadesi Geçmemiş (brüt defter değeri)	-	-	-	-	-	-
- Değer Düşüklüğü (-)	-	-	-	-	-	-
- Net değerinin teminat vs. ile güvence altına alınmış kısmı	-	-	-	-	-	-
<b>E. Bilanço dışı kredi riski içeren unsurlar</b>	-	-	-	-	-	-

(i) Likidite riski ve yönetimi

Grup, nakit akışlarını düzenli olarak takip ederek finansal varlıkların ve yükümlülüklerin vadelerinin eşleştirilmesi yoluyla yeterli fonların ve borçlanma rezervinin devamını sağlayarak, likidite riskini yönetmeye çalışmaktadır.

#### **Likidite riski tabloları**

İhtiyatlı likidite riski yönetimi, yeterli ölçüde nakit tutmayı, yeterli miktarda kredi işlemleri ile fon kaynaklarının kullanılabilirliğini ve piyasa pozisyonlarını kapatabilme gücünü ifade eder.

Mevcut ve ilerideki muhtemel borç gereksinimlerinin fonlanabilme riski, yeterli sayıda ve yüksek kalitedeki kredi sağlayıcılarının erişilebilirliğinin sürekli kılınması suretiyle yönetilmektedir.

Aşağıdaki tablo, Grup'un türev niteliğinde olan ve olmayan finansal yükümlülüklerinin TL bazında vade dağılımını göstermektedir.

#### **30.06.2016**

<b>Sözleşme Vadelerine Göre</b>	<b>Defter Değeri</b>	<b>Sözleşme Uyarınca Nakit Çıktıları</b>			<b>5 yıldan Uzun</b>	<b>Vadesi Belirsiz</b>
		<b>Toplamı</b>	<b>1 Yıldan Kısa</b>	<b>1-5 Yıl Arası</b>		
<b>Türev Olmayan Finansal Yük.</b>	<b>77.353.630</b>	<b>78.713.611</b>	<b>51.751.701</b>	<b>21.807.877</b>	<b>5.154.033</b>	<b>-</b>
<i>Banka Kredileri</i>	69.137.405	70.372.118	44.797.830	20.420.255	5.154.033	-
<i>Finansal Kiralama Yük.</i>	1.738.287	1.817.668	430.047	1.387.622	-	-
<i>Ticari Borçlar</i>	3.751.277	3.797.164	3.797.164	-	-	-
<i>Diğer Borçlar</i>	2.726.661	2.726.661	2.726.661	-	-	-

#### **31.12.2015**

<b>Sözleşme Vadelerine Göre</b>	<b>Defter Değeri</b>	<b>Sözleşme Uyarınca Nakit Çıktıları</b>			<b>5 yıldan Uzun</b>	<b>Vadesi Belirsiz</b>
		<b>Toplamı</b>	<b>1 Yıldan Kısa</b>	<b>1-5 Yıl Arası</b>		
<b>Türev Olmayan Finansal Yük.</b>	<b>65.716.102</b>	<b>68.791.295</b>	<b>32.870.705</b>	<b>34.570.406</b>	<b>1.350.184</b>	<b>-</b>
<i>Banka Kredileri</i>	58.465.656	61.392.403	26.795.200	33.247.019	1.350.184	-
<i>Finansal Kiralama Yük.</i>	2.156.981	2.282.180	958.793	1.323.388	-	-
<i>Ticari Borçlar</i>	3.634.152	3.657.399	3.657.399	-	-	-
<i>Diğer Borçlar</i>	1.459.313	1.459.313	1.459.313	-	-	-

#### **39. Finansal Araçlar (Gerçeğe Uygun Değer Açıklamaları ve Finansal Riskten Korunma Muhasebesi Çerçevesindeki Açıklamalar)**

Grup, finansal araçların kayıtlı değerlerinin makul değerlerini yansıttığını düşünmektedir.

#### **Finansal risk yönetimindeki hedefler**

Grup'un Mali İşler bölümü finansal piyasalara erişimin düzenli bir şekilde sağlanmasından ve Grup'un faaliyetleri ile ilgili maruz kalınan finansal risklerin gözlemlenmesinden ve yönetilmesinden sorumludur. Söz konusu bu riskler; piyasa riski (döviz kuru riski, gerçeğe uygun faiz oranı riski ve fiyat riskini içerir), kredi riski, likidite riski ile nakit akış faiz oranı riskini kapsar.

Grup bu risklerin etkilerini azaltmak ve bunlara karşı finansal riskten korunmak amacıyla türev ürün niteliğindeki finansal araç sözleşmelerini kullanmamaktadır. Grup'un spekülasyon amaçlı finansal aracı (türev ürün niteliğindeki finansal araçların da dahil olduğu) yoktur ve bu tür araçların alım-satımı ile ilgili bir faaliyeti bulunmamaktadır. Grup'un risk yönetimi bölümü bulunmamaktadır.

#### **40. Bilanço Tarihinden Sonraki Olaylar**

*Seri II 14.1 Sayılı Sermaye Piyasasında Finansal Raporlamaya İlişkin Esaslar Tebliğine göre hazırlanmıştır.*

Bulunmamaktadır.

**41. Mali Tabloları Önemli Ölçüde Etkileyen ya da Finansal Tabloların Açık, Yorumlanabilir ve Anlaşılabilir Olması Açısından Açıklanması Gereken Diğer Hususlar**

Bulunmamaktadır.