

# KİLER GAYRİMENKUL YATIRIM ORTAKLIĞI A.Ş.

İSTANBUL İLİ EYÜPSULTAN İLÇESİ'NDE YER  
ALAN 1 ADET ARSA  
(MİTHATPAŞA MAHALLESİ 558 ADA 3 PARSEL)

## GAYRİMENKUL DEĞERLEME RAPORU

### RAPOR BİLGİLERİ

<b>SÖZLEŞME TARİHİ</b>	15.04.2022
<b>DEĞERLEME BAŞLANGIÇ TARİHİ</b>	18.04.2022
<b>DEĞERLEME BİTİŞ TARİHİ</b>	26.05.2022
<b>RAPOR TARİHİ</b>	30.05.2022
<b>RAPOR NO</b>	KLGYO-2204106
<b>KULLANIM AMACI</b>	PAZAR DEĞERİ TESPİTİ
<b>DEĞERLEME KONUSU</b>	İSTANBUL İLİ EYÜPSULTAN İLÇESİ MİTHATPAŞA MAHALLESİ 558 ADA 3 PARSEL
<b>DEĞERLEME ADRESİ</b>	İSTANBUL İLİ EYÜPSULTAN İLÇESİ MİTHATPAŞA MAHALLESİ KEMERBURGAZ PİRİNÇÇİ YOLU
<b>RAPORU HAZIRLAYAN UZMANLAR</b>	Değerleme Uzmanı-Onur BÜYÜK (Lisans No:404674) Değerleme Uzmanı-Ş.Seda YÜCEL KARAGÖZ (Lisans No:405453) Sorumlu Değerleme Uzmanı - Eren KURT (Lisans No:402003)
<b>RAPORUN KAPSAMI</b>	Bu değerlendirme raporu; Sermaye Piyasası Kurulu'nun "Sermaye Piyasasında Faaliyette Bulunacak Gayrimenkul Değerleme Kuruluşları Hakkında Tebliğ" in (III-62.3) 1. Maddesinin 2. Fıkrası kapsamında hazırlanmıştır.

## İÇİNDEKİLER

### İçindekiler Ekler

- 1 - Değerleme Hizmeti Bilgileri**
  - 1.1 - Değerleme Hizmetinin Amacı
  - 1.2 - Değerleme Hizmetinde Hizmeti Alan ve Veren Kurumların Bilgisi
  - 1.3 - Değerleme Hizmeti İle İlgili Talepler
  - 1.4 - Değerleme Konusu Gayrimenkul İçin Yapılan Değerlemeye İlişkin Bilgiler
  - 1.5 - Değerleme Konusu Gayrimenkul İçin Şirketimiz Tarafından Daha Önceki Tarihlerde Yapılan Son Üç Değerlemeye İlişkin Bilgiler
  - 1.6 - Değerleme Rapor Özeti
- 2 - Değerleme Konusu Taşınmazın Mülkiyet ve Yapılaşma Bilgileri**
  - 2.1 - Tapu Kayıtları
  - 2.2 - Takyidat Bilgileri
  - 2.3 - Kullanımına İlişkin Yasal İzinler - İmar ve Proje Bilgileri, Kısıtlamalar
- 3 - Değerleme Konusu Taşınmaz İle İlgili Bilgiler**
  - 3.1 - Tanımı
  - 3.2 - Konumu ve Yakın Çevre Özellikleri
  - 3.3 - Ulaşım Özellikleri
  - 3.4 - Taşınmazın Fiziki Özellikleri
- 4 - Değerleme İle İlgili Analizler**
  - 4.1 - Taşınmazın Bulunduğu Bölgenin Özellikleri
  - 4.2 - Değerleme Hizmetini Sınırlayıcı-Kısıtlayıcı Faktörler
  - 4.3 - Bilgilerin Kaynağı
  - 4.4 - Değeri Etkileyen Faktörler
- 5 - Değerleme Yöntemleri**
  - 5.1 - Pazar Yaklaşımı
  - 5.2 - Yeniden İnşa Etme ( İkame ) Maliyeti Yaklaşımı
  - 5.3 - Nakit Akışı ( Gelir ) Yaklaşımı
- 6 - Taşınmazın Değerleme İşleminde Kullanılan Yöntemler**
  - 6.1 - Pazar Yaklaşımı
  - 6.2 - Yeniden İnşa Etme ( İkame ) Yaklaşımı
  - 6.3 - Gelir İndirgeme Yaklaşımı (Nakit Akışı Yöntemi)
  - 6.4 - En Etkin ve Verimli Kullanımı Analizi
  - 6.5 - Verilerin Değerlendirilmesi
- 7 - Sonuç**
  - 7.1 - Sorumlu Değerleme Uzmanının Sonuç Cümlesi
  - 7.2 - Nihai Değer Takdiri

## EKLER

- Ek 1** - Taşınmazı gösteren fotoğraflar
- Ek 2** - Tapu Kaydı - (Takbis belgesi-kopya)
- Ek 3** - İNA Tablosu
- Ek 4** - İmar Durum Yazısı ( Kopya)
- Ek 5** - Tapu Belgesi
- Ek 6** - Takyidatlara İlişkin Yazı
- Ek 7** - Değerleme Uzmanlarının Lisans ve Mesleki Tecrübe Belgeleri (kopya)

## UYGUNLUK BEYANI

Bu değerlendirme raporu; aşağıdaki ilkeler çerçevesinde, Uluslararası Değerleme Standartları (UDES) doğrultusunda hazırlanmıştır.

- \* Bu raporda sunulan bulgular Değerleme Uzmanının sahip olduğu ve edinebildiği tüm bilgiler çerçevesinde doğrudur.
- \* Analizler ve sonuçlar sadece belirtilen varsayımlar ve koşullarla sınırlıdır.
- \* Değerleme Uzmanının değerlendirme konusunu oluşturan mülkle, değerlendirme hizmeti dışında herhangi bir ilgisi bulunmamaktadır.  
Değerleme Uzmanının ücreti; raporun herhangi bir bölümüne bağlı olmayıp,- \* değerlendirme hizmeti sırasında harcanan emek ve zaman dikkate alınarak belirlenmektedir.
- \* Değerleme ahlaki kural ve performans standartlarına göre gerçekleştirilmiştir.
- \* Değerleme Uzmanı, mesleki eğitim şartlarına haizdir.
- \* Değerleme Uzmanının değerlemesi yapılan mülkün yeri ve türü konusunda daha önceden deneyimi mevcuttur.
- \* Değerleme Uzmanı, mülkü kişisel olarak incelemiştir.
- \* Raporda belirtilenlerin haricinde hiç kimse bu raporun hazırlanmasında mesleki bir yardımda bulunmamıştır.

## 1 - DEĞERLEME HİZMETİ BİLGİLERİ

### 1.1 - Değerleme Hizmetinin Amacı

Bu değerleme raporu; aşağıda bilgileri bulunan 1 adet parselin pazar değerinin tespit edilmesi amacı ile hazırlanmıştır.

Bu değerleme raporu; Sermaye Piyasası Kurulu'nun "Sermaye Piyasasında Faaliyette Bulunacak Gayrimenkul Değerleme Kuruluşları Hakkında Tebliğ" in (III-62.3) 1. Maddesinin 2. Fıkrası kapsamında hazırlanmıştır.

Pazar Değeri, Uluslararası Değerleme Standartları çerçevesinde şu şekilde tanımlanmaktadır: Bir mülkün uygun bir pazarlamanın ardından birbirinden bağımsız istekli bir alıcıyla istekli bir satıcı arasında herhangi bir zorlama olmaksızın ve tarafların herhangi bir ilişkiden etkilenmeyeceği şartlar altında, bilgili, basiretli ve iyi niyetli bir şekilde hareket ettikleri bir anlaşma çerçevesinde değerlendirme tarihinde el değiştirmesi gereken tahmini tutardır.

### 1.2 - Değerleme Hizmetinde Hizmeti Alan ve Veren Kurumların Bilgisi

#### 1.2.1 - Hizmeti Alan Kurum Bilgisi

##### **Kiler Gayrimenkul Yatırım Ortaklığı A.Ş.**

Emniyet Evleri Mah.Eski Büyükdere Cad. No.1/1 Kat.7 Kağıthane / İstanbul

#### 1.2.2 - Hizmeti Veren Kurum Bilgisi

##### **Reel Gayrimenkul Değerleme A.Ş.**

Mecidiyeköy Mah., Büyükdere Caddesi, Raşit Rıza Sokak, Ahmet Esin İş Merkezi, No: 4, Kat: 2, Şişli / İSTANBUL

İstanbul Ticaret Odası - Sicil No 527073-474655

Reel Gayrimenkul Değerleme A.Ş. 30.06.2004 tarih, 6082 sayılı Ticaret Sicil Gazetesi'nde yayınlanan ana sözleşmesinde belirtildiği üzere 25.06.2004 tarihinde, ekspertiz ve değerlendirme işlemi yapmak üzere kurulmuştur.

Başbakanlık Sermaye Piyasası Kurulu'nun (SPK) 11.08.2006 tarih ve 35/1008 sayılı yazısı ile Sermaye Piyasası Kurulu mevzuatı çerçevesinde değerlendirme hizmeti verecek şirketler listesine alınmıştır.

### 1.3 - Değerleme Hizmeti İle İlgili Talepler

Hizmeti alan kurumun, aşağıda bilgileri bulunan 1 parselde kain taşınmazın değerlendirme tarihindeki Pazar Değeri'nin belirlenmesi talebi bulunmaktadır.

#### 1.4 - Değerleme Konusu Gayrimenkul İçin Yapılan Değerlemeye İlişkin Bilgiler

İş bu rapor KLGYO-2204106 referans numarasıyla şirketimiz tarafından hazırlanmıştır. Onur BÜYÜK raporu hazırlayan değerlendirme uzmanı, Ş.Seda YÜCEL KARAGÖZ raporu kontrol eden değerlendirme uzmanı, Eren KURT raporu onaylayan sorumlu değerlendirme uzmanı olarak değerlendirme işleminde görev almıştır.

#### 1.5 - Değerleme Konusu Gayrimenkul İçin Şirketimiz Tarafından Daha Önceki Tarihlerde Yapılan Son Üç Değerlemeye İlişkin Bilgiler

Değerleme konusu gayrimenkul için şirketimiz tarafından daha önceki tarihlerde yapılan son üç değerlendirme ilişkin bilgiler aşağıda yer almaktadır. Söz konusu taşınmaz için daha önce şirketimiz tarafımızdan değerlendirme raporları hazırlanmamıştır.

	RAPOR-1	RAPOR-2	RAPOR-3
Rapor Numarası			
Rapor Tarihi			
Rapor Konusu			
Raporu Hazırlayanlar			
Takdir Edilen Toplam Nihai Değeri (TL) (KDV Hariç)			

## 2 - DEĞERLEME KONUSU TAŞINMAZIN MÜLKİYET VE YAPILAŞMA BİLGİLERİ

### 2.1 - Tapu Kayıtları

#### 558 ADA 3 PARSEL

İli : İSTANBUL  
İlçesi : EYÜPSULTAN  
Bucağı :  
Mahallesi : MİTHATPAŞA  
Köyü :  
Sokağı :  
Mevkii :  
Pafta No :  
Ada No : 558  
Parsel No : 3  
Alanı (m<sup>2</sup>) : 8741,01  
Vasfı : ARSA  
Sınırı :  
Tapu Cinsi : ANA TAŞINMAZ  
Sahibi : **EYÜPSULTAN BELEDİYESİ 1/1**  
Yevmiye No : 27006  
Cilt No : 1  
Sayfa No : 58  
Tapu Tarihi : 24.09.2021

## 2.2 - Takyidat Bilgileri

Taşınmazın takyidat ve mülkiyet bilgileri Kiler Gayrimenkul Yatırım Ortaklığı A.Ş. Tarafından temin edilerek tararımıza verilmiş olup, 19.04.2022 tarihli ilgili belge ekte sunulmaktadır.

Beyan;

\*Diğer (Konusu: BLEU4VPH sayılı yapı kayıt belgesi iptali ) Tarih: - Sayı: -(24.01.2022-2523)

\*Diğer (Konusu: 06/09.2018 tarih ve 7TZAD3LC belge numaralı yapı kayıt belgesi iptal edilmiştir ) Tarih: - Sayı: -( Şablon: Diğer) (20.01.2022-2224)

\*Diğer (Konusu: 4747030 başvurunumarası ile alınan 08/05/2019 düzenlenme tarihli ve DA3B95KY belge numaralı Yapı Kayıt Belgesi iptal edilmiştir. ) Tarih: - Sayı: -( Şablon: Diğer) (20.01.2022-2214)

\*Diğer (Konusu: 5610108 başvuru numarası ile alınan 03/07/2019 düzenleme tarihli ve Y73TKZZ5 belge numaralı Yapı Kayıt Belgesi iptal edilmiştir. ) Tarih: - Sayı: -( Şablon: Diğer) (20.01.2022-2207)

\*Diğer (Konusu: 5610104 başvuru numarası ile alınan 03/07/2019 düzenleme tarihli ve S3AR4HVC belge numaralı Yapı Kayıt Belgesi yapının belge alındıktan sonra yapının yıkılmış olduğu tespit edildiğinden iptal edilmiştir. ) Tarih: - Sayı: -( Şablon: Diğer) (20.01.2022-2199)

\*Diğer (Konusu: 03/07/2019 tarihli ve CEY84Y9L belge nolu yapı kayıt belgesi iptal edilmiştir ) Tarih: - Sayı: -( Şablon: Diğer) (20.01.2022-2121)

\*Diğer (Konusu: -08/06/2018 tarih 5YCTSEDC numaralı yapı kayıt belgesi iptal edilmiş herhangi bir işlem yapılmaması ) Tarih: 10/09/2021 Sayı: 1690943( Şablon: Diğer) (17.09.2021 - 26124)

\*Diğer (Konusu: 6306 sayılı kanunun 2nci maddesinin birinci fıkrasının (c) bende uyarınca bakanlık makamının 05/02/2020 tarihli ve 30574 sayılı oluru ile REZERV YAPI ALANI olarak belirlenmiştir. ) Tarih: - Sayı: -( Şablon: Diğer) (06.05.2020-9427)

\*İSTANBUL 6. ASLİYE HUKUK MAHKEMESİ nin 31/01/2022 tarih 2022/28 ESAS sayılı Mahkeme Müzekkeresi numaralı dosyasında davalıdır.(01.02.2022-3264)

*Taşınmaz üzerinde yapı kayıt belgelerinin iptaline ilişkin beyanlar bulunmaktadır. Mahallinde yapılan gözlemlerde parsel üzerinde herhangi bir yapı bulunmamaktadır. Beyanlardan birinde yapının belge alındıktan sonra yıkılmış olduğu belirtilmiştir.*

*Parsel üzerinde "davalıdır" şerhi bulunmaktadır. Eyüpsultan Belediye Başkanlığı, Emlak ve İstimlak Müdürlüğü tarafından düzenlenmiş 27.04.2022 tarihli E75340015622.0166988 sayılı yazıda "...devir tarihi sırasında tapu kayıtları üzerinde yer alan takyidatların kaldırılmasından idareimiz sorumlu olup, gereği idareimizce yapılacaktır" denilmektedir. İlgili şerhlerin tapu devri sırasında Eyüpsultan Belediyesi tarafından kaldırılacağı anlaşılmaktadır. Bu kapsamda; Gayrimenkul Yatırım Ortaklıklarına İlişkin Esaslar Tebliği'nin 22.maddesinin birinci fıkrasının (c) ve (j) bendlerinde belirtilen hükümler çerçevesinde ilgili beyanın taşınmazların devrine ve değerine olumsuz etkisi bulunmamaktadır.*

### 2.2.1 - Taşınmazların Son Üç Yıllık Dönemde Gerçekleşen Alım Satım İşlemleri

Taşınmaz son üç yıllık dönem içerisinde alım satım işlemi görmemiştir. İmar uygulaması işleminden 24.09.2021 tarihinde tescil edilmiştir.

## 2.3 - Kullanımına İlişkin Yasal İzinler İmar ve Proje Bilgileri, Kısıtlamalar

### 2.3.1 - İmar Durumuna İlişkin Veriler

Eyüpsultan Belediyesi İmar Müdürlüğü'nde yapılan incelemede, 04.05.2021 tasdik tarihli, 1/1000 Ölçekli Kemerburgaz Rezerv Yapı Alanına İlişkin Uygulama İmar Planı'nda E:1.00 Yençok: 6 kat konut alanında kalmakta olup Kırkçeşme Su Galeri Hattı Koruma Kuşağı'nın 100 m.'lik koruma bandında kalmaktadır. Parselin net imar parseli olduğu bilgisi edinilmiştir.

"Su Galeri Hattı ve kemerin her iki yanında 75-100 metre mesafe arasındaki konut alanlarında; bodrum katlar dahil yençok=6kat (18.50m) yapılaşma koşulları geçerlidir" şeklinde plan notu bulunmaktadır ve buna uygun olarak yapılaşma koşulları plan üzerinde de gösterilmiştir.

ADA	PARSEL	FONKSİYON	EMSAL ORANI	YÜZÖLÇÜM
558	3	KONUT	1,00	8.741,01



#### **04.05.2021 TASDİK TARİHLİ KEMERBURGAZ REZERV YAPI ALANINA İLİŞKİN 1/1000 ÖLÇEKLİ UYGULAMA İMAR PLANI PLAN NOTLARI**

1- Bu plan, plan paftaları, plan notları ve plan raporu ile bir bütündür.

2- Plan onama sınırı; İstanbul ili, Eyüpsultan İlçesi, Kemerburgaz ve Göktürk Mahallelerinde bulunan, 25.01.2021 tarih ve 153576 sayılı makam olur'u ile rezerv yapı alanı ilan edilen alan sınırıdır.

3- Planlama alanının bir kısmı Alibey Havzasının kısa mesafeli ve orta mesafeli koruma alanında kalmakta olup, söz konusu alanlarda İSKİ Genel Müdürlüğü İçme Suyu Havzaları Yönetmeliği hükümleri ile Orman ve Su İşleri Bakanlığı, İçme-Kullanma Suyu Havzalarının korunmasına dair yönetmelik ile 167 sayılı yeraltı suları hakkında kanun ve ilgili yönetmelik hükümleri geçerlidir.

4- Orta mesafeli koruma alanlarında; uzun mesafeli koruma alanlarında yasaklanan fonksiyonlara, her türlü sanayi maksatlı yapılara, serbest bölgeye, tıp fakültesine, laboratuvarlarında ve atölyelerinde kimyevi maddelerin işlendiği her türlü eğitim ve öğretim kurumlarına, hastaneye, akaryakıt istasyonuna, entegre hayvancılık tesislerine, mezbahaya, kimyevi madde, yakıt, zehirli, zararlı ve tehlikeli madde depolarına, endüstriyel ve evsel katı atık depolama ve imha merkezine yer verilemez.

5- Kırkçeşme su galeri hattı koruma kuşağı'nda yapılacak her türlü uygulama, ilgili müze müdürlüğü denetiminde yapılacaktır. Çalışmalar esnasında tarihi ve kültürel değeri olan eski eserlerin tespiti halinde çalışmalar durdurularak ilgili koruma bölge kuruluna bilgi verilecek, kurul uygun kararı doğrultusunda uygulama yapılacaktır.

6- Planda vadi tabanları ve koruma kuşakları gösterilmiştir. Bu alanlar yapı yasaklı alanlar olup, içinde bulunduğu parselde açık yeşil ve peyzaj alanı olarak kullanılacaktır.

7- Planlama alanında "1.Derece Deprem Bölgesi" parametrelerine ve her türlü yapılaşmada " Afet Bölgelerinde Yapılacak Yapılar Hakkındaki Yönetmelik" hükümlerine uyulacaktır.

8- Planlama alanında, 27.08.2013 tarihinde onaylanan 3106 parsel ile ilişkin jeolojik-jeoteknik etüd raporu ile 13.01.2021 ve 10.12.2020 tarihinde Çevre ve Şehircilik Bakanlığı tarafından onaylanan jeolojik-jeoteknik etüd raporlarında açıklanan hususlar dikkate alınacaktır.

9- Planlama alanı bütününde her türlü yapılar için ayrıntılı jeolojik ve jeoteknik etüd raporları ve zemin etüd raporları onaylanmadan uygulama yapılamaz.

10- Planlama alanında elektrik kuvvetli akım tesisleri yönetmeliği hükümlerine uyulacak olup, enerji nakil hatları koruma kuşağında kalan bölgede ilgili kurumdan görüş alınmadan uygulama yapılamaz.

11- İstanbul Havalimanı-Gayrettepe Metro Hattı güzergahında ilgili kurumdan görüş alınarak uygulama yapılacaktır.

12- Yapılacak olan yapılar; planlama alanı içerisindeki parsellerin komşuluğunda bulunan ve tapu sicil kayıtlarında orman olarak kaydı/şerhi bulunan parsellere en fazla 6.00 metreye kadar yaklaşılabilir.

13- Halihazır haritadaki mülkiyet sınırları ile kadastral haritalar arasında uyumsuzluk olması durumunda imar uygulaması, ilgili kadastro müdürlüğünden alınacak röperli krokiye göre yapılacaktır.

14- Planlama alanının tamamında 18.madde uygulaması yapılmadan yapı ruhsatı düzenlenemez.

15- Konut ve Konut-Ticaret alanlarında yapılacak olan yapılarda kapıcılık vb. hizmetlerinin projelendirilecek yönetim birimlerinde çözülmesi ve genel yönetim planı ile tanımlanması halinde bu yapılarda kapıcı dairesi şartı aranmayacaktır.

16- Bir parselde birden fazla yapı yapılabilir. Plan bütününde yapılacak olan binalarda blok şekli, boyutları, çekme mesafeleri ve bloklar arası mesafeler serbesttir. Tüm alanlardaki yapılar ayırık, ikiz, blok, sıra ev ve teras ev şeklinde yapılabilir. Bu yapı nizamları aynı ada içerisinde ayrı ayrı ve birlikte kullanılabilir. Aynı ada içerisinde farklı kat uygulamasına gidilebilir.

17- Planlama alanında yol ve parsel zemini arasında daha uyumlu ilişki kurmak amacıyla arazi kazı ve dolgu yapılarak düzenlenebilir. Düzenlenmiş zemin tabii zemin olarak kabul edilebilir. Planlama alanlarındaki fonksiyon alanlarında kot, her binanın köşe kotlarının aritmetik ortalamasından alınabileceği gibi fonksiyon alanının cephe aldığı, yolun en düşük ve/veya yüksek noktasından da kot alınabilir.

18- Plan bütününde tüm fonksiyon alanlarında trafo, santral yapıları, telekom yapıları, arıtma tesisi, su deposu vb. kullanımlar yer alabilir.

19- Bu planda, plan notlarında ve açıklama raporunda yer almayan konular ve hususlarda ve bununla birlikte alt ölçekli planlardaki sosyal ve teknik altyapı alanlarına ilişkin standartların belirlenmesinde; 6306 sayılı kanun 6.maddesinin 6 nolu bendi ile 3194 sayılı imar kanunun ilgili yönetmeliği olan mekansal planlar yapım yönetmeliğinin açıklamalar kısmının 11.maddesinde belirtilen hususlara uyulacak olup, belirtilen açıklamalar doğrultusunda plandaki standartla belirlenecektir ve esas alınacaktır. Sosyal ve teknik altyapı standartlarının dışındaki konularda yine 3194 sayılı imar kanunu ve ilgili yönetmelikleri, 6306 sayılı kanun ve ilgili yönetmelikleri diğer kanun ve yönetmelikler geçerlidir.

20- TEİAŞ görüşü alınmadan uygulama yapılamaz.

21- Plan onama sınırı dışında çıkarılan alan olarak belirlenen sınırlar içerisinde 12.02.2021 tasdik tarihli imar planından önceki hukuki durum geçerlidir.

### **KONUT ALANLARI**

\* Konut alanlarında ada ya da parsel içinde belirlenen emsal değeri içerisinde kalmak ve emsal alanının maksimum %5'ini aşmamak kaydıyla ticaret yapıları yapılabilir. Bu yapılar bağımsız blok olarak ve/veya konut bloklarının zemin ve bodrum katlarında projelendirilebilir. Uygulama ilçe belediyesince onaylanacak vaziyet planı göre yapılacak olup ticari yapılar vaziyet planı göre ifraz edilebilir.

\* Konut alanlarında: KAKS:1,00, Yençok: 5 Kat ve 6 Kat yapılaşma koşullarına göre uygulama yapılacaktır.

### **2.3.2 - Taşınmazın Son Üç Yıllık Dönemde İmar Planında Meydana Gelen Değişiklikler**

Taşınmaz 04.05.2021 tasdik tarihli 1/1000 ölçekli Kemerburgaz Yapı Alanına İlişkin Uygulama İmar Planı kapsamındadır.

### **2.3.3 - Yapılaşma Bilgi ve Belgelerinin İrdelenmesi**

Taşınmaz için hali hazırda onaylanmış herhangi bir ruhsat ve proje bulunmamaktadır. Parselin fiziki sınırlarını belirleyici bir unsur bulunmamaktadır.

### **2.3.4 - Taşınmazların Yasal ve Mevcut Durumuna İlişkin Görüş**

Taşınmaz için hali hazırda onaylanmış herhangi bir ruhsat ve proje bulunmamaktadır.

### 2.3.6 - Yapı Denetim Kuruluşuna ve İşlemlerine Ait Bilgiler

Taşınmazın üzerinde bir proje geliştirilmemiş, herhangi bir ruhsatlandırma yapılmamış olması nedeni ile yapı denetim kuruluşu bulunmamaktadır.

### 2.3.7 - Mevcut Projeye İlişkin Olduğuna ve Farklı Bir Projenin Uygulanması Durumunda Bulunacak Değerin Farklı Olabileceğine İlişkin Açıklama

Bu değerlendirme raporu, proje değerlendirme çalışmasına yönelik hazırlanmamıştır.

### 2.3.8 - Varsa, Gayrimenkulün Enerji Verimlilik Sertifikası Hakkında Bilgi

Değerleme konusu taşınmazın üzerinde yapı bulunmamakta olup enerji verimlilik sertifikaları bulunmamaktadır.

### 3 - DEĞERLEME KONUSU TAŞINMAZ İLE İLGİLİ BİLGİLER

#### 3.1 - Tanımı

Değerleme konusu taşınmaz İstanbul İli, Eyüpsultan İlçesi, Mithatpaşa Mahallesinde yer almakta olup, 558 ada 3 parsel 8.741,01 m<sup>2</sup> yüz ölçümüne sahip olup "Arsa" niteliğindedir.

#### 3.2 - Konumu Ve Yakın Çevre Özellikleri

Değerleme konusu taşınmaz Kemberburgaz Pirinççi Yolu'na ve Mandıra Sokak'a cephesi bulunmamaktadır. Parselin kuzeyinde yaklaşık 1,5 km mesafede Göktürk Merkez Mahallesi yer almakta olup, genel olarak orta üst ve üst sosyo ekonomik grup tarafından ikamet edilmektedir. Taşınmazların bitişiğinde olan Göktürk Yolu İstanbul Yeni Havalimanı için tercih edilen ana arterler arasındadır.

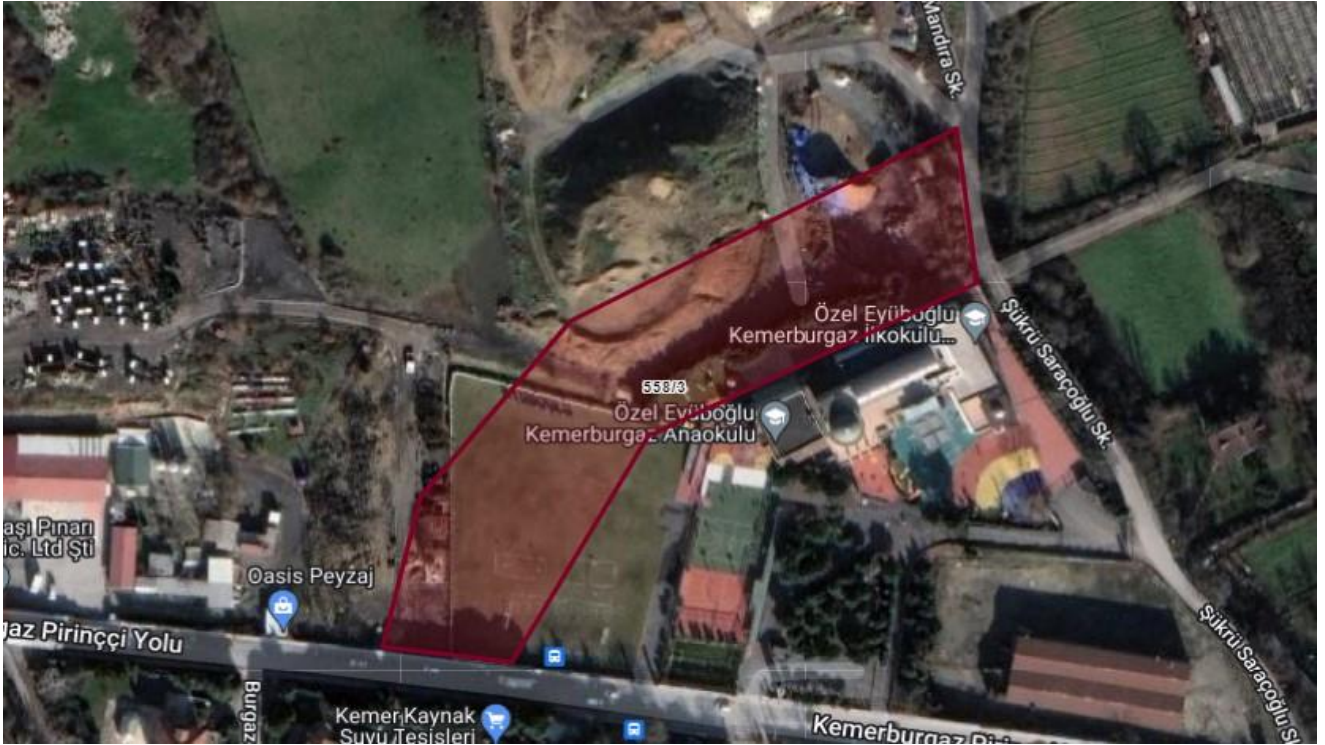

#### 3.3 - Ulaşım Özellikleri

Değerlemeye konu taşınmazlara ulaşım Kemberburgaz Göktürk Yolu üzerinden geçen toplu taşıma araçları ve özel araçlar ile mümkündür. Konu taşınmazlar İstanbul Yeni Havalimanına 18 km, Tem Çevreyoluna 10 km ve Kuzey Marmara Otoyoluna 10 km mesafede yer almaktadır.



### 3.4 - Taşınmazın Fiziki Özellikleri

#### 3.4.1 - Genel Özellikleri

Değerleme konusu 558 ada 3 parsel, İstanbul İli, Eyüpsultan İlçesi, Mithatpaşa Mahallesinde yer almaktadır. Konu taşınmazın üzerinde herhangi bir yapı bulunmadığı gözlemlenmiştir.

Parsel genel olarak topografik bakımdan hafif eğimli arazi yapısına sahiptir. Parsel geometrik bakımdan amorf yapı formuna sahiptir. Taşınmazın Kemerburgaz Pirinççi Yolu'na yaklaşık 38 metre cephesi bulunmaktadır.

Parsel 8.741,01 m<sup>2</sup> yüz ölçümüne sahip "arsa" nitelikli taşınmazdır. Tam mülkiyettir.

#### 3.4.2 - 21. Maddesi Kapsamında Yeniden Ruhsat Alınmasını Gerektirdiği Değişiklikler Olup Olmadığı Hakkında Bilgi

Taşınmaz için ruhsat alınmamış durumdadır.

## 4 - DEĞERLEME İLE İLGİLİ ANALİZLER

### 4.1 - Taşınmazın Bulunduğu Bölgenin Özellikleri

#### 4.1.1 - İstanbul İli

İstanbul 41° K, 29° D koordinatlarında yer alır. Batıda Çatalca Yarımadası, doğuda Kocaeli Yarımadası'ndan oluşur. Kuzeyde Karadeniz, güneyde Marmara Denizi ve ortada İstanbul Boğazı'ndan oluşan kent, kuzeybatıda Tekirdağ'a bağlı Saray, batıda Tekirdağ'a bağlı Çerkezköy, Tekirdağ, Çorlu, Tekirdağ, güneybatıda Tekirdağ'a bağlı Marmara Ereğlisi, kuzeydoğuda Kocaeli'ne bağlı Kandıra, doğuda Kocaeli'ne bağlı Körfez, güneydoğuda Kocaeli'ne bağlı Gebze ilçeleri ile komşudur. İstanbul'u oluşturan yarımadalardan Çatalca Avrupa, Kocaeli ise Asya anakaralarındadır. Kentin ortasındaki İstanbul Boğazı ise bu iki kıtayı birleştirir. Boğazdaki Fatih Sultan Mehmet ve Boğaziçi Köprüleri kentin iki yakasını birbirine bağlar. İstanbul Boğazı boyunca ve Haliç'i çevreleyecek şekilde Türkiye'nin kuzeybatısında kurulmuştur.

İstanbul, Türkiye'nin en büyük kenti olup, 15 milyon kişiyi aşan nüfusu ile dünyanın da sayılı kentlerinden biri haline gelmiştir. Batı ile Doğu arasında köprü olma özelliği ile yerli ve yabancı sermaye için, bölgelerarası ilişki kurma ve bölgelere açılma yönünden önemli bir merkezdir. İstanbul Boğazı, Karadeniz'i, Marmara Denizi'yle birleştirirken; Asya Kıtası'yla Avrupa Kıtası'nı birbirinden ayırmakta ve İstanbul kentini de ikiye bölmektedir.



Türkiye İstatistik Kurumu'nun (TÜİK) hazırlamış olduğu 2021 yılı Adrese Dayalı Nüfus Kayıt Sistemi (ADNKS) Nüfus Sayımı Sonuçlarına göre İstanbul'un Toplam Nüfusu 15.840.900 kişidir. İstanbul'un 14'ü Anadolu Yakasında, 25'i Avrupa Yakasında olmak üzere toplam 39 ilçesi vardır.

#### 4.1.2 - Eyüpsultan İlçesi

Eyüpsultan ya da eski adıyla Eyüp, İstanbul ilinin Avrupa yakasında yer alan bir ilçesi. 1936'da Fatih ve Beyoğlu ilçelerinin bir bölümüyle kurulan Eyüpsultan ilçesinin yüzölçümü 242 km<sup>2</sup>'dir. 21 mahallesi ve 7 köyü bulunan Eyüpsultan ilçesinin nüfusu 2019 yılındaki ADNKS verilerine göre 400.513'dür. İlçenin Haliç'in iç kesiminde kısa bir sahil şeridi, Karadeniz 'de Akpınar ve Çiftalan köyleri arasında da uzun bir sahil şeridi vardır. Kurulduğunda bugünkü Sultangazi ilçesinin Eskihabipler Mahallesi dışında tamamını, Gaziosmanpaşa ve Bayrampaşa ilçelerini de kapsayan Eyüp bugünkü sınırlarına 2009'da Yayla mahallesini Sultangazi'ye vererek ulaştırmıştır. Eyüpsultan ilçesi doğuda Sarıyer, güneydoğuda Kâğıthane ve Beyoğlu, güneybatıda Gaziosmanpaşa, Bayrampaşa, güneyde Zeytinburnu ve Fatih, batıda Arnavutköy, İstanbul, Sultangazi, güneybatıda Başakşehir ilçelerine komşudur. Türkiye İstatistik Kurumu'nun (TÜİK) hazırlamış olduğu 2021 yılı Adrese Dayalı Nüfus Kayıt Sistemi (ADNKS) Nüfus Sayımı Sonuçlarına göre Eyüpsultan'nın Nüfusu 417.360 kişidir.



Harita 1: Eyüpsultan İlçesi'nin Konumu

#### 4.1.3 - Gayrimenkul Piyasasının Mevcut Ekonomik Göstergeler Doğrultusunda Analizi

##### Türkiye Ekonomik Görünüm

Türkiye ekonomisinde 2001 krizi sonrasında sağlanan disiplin kamu borcu, bankacılık oranları, bütçe dengesi gibi noktalarda başarıya ulaşmış ve 2008 yılına kadar büyüme oranlarında sürekli artış sağlanmıştır. 2008 ile 2012 yılları arası gelişmekte olan ekonomiler küresel krizden en çabuk çıkan ülkeler gurubunu oluşturmuşlardır. Bu süreçte yıllık büyüme hızlarında görülen artışlar dünya ekonomisine nefes aldirmiştir. Türkiye gibi ülkelerin kriz sonrası performansları oldukça göz kamaştırıcı olmuştur.

Gelişmekte olan ülke ekonomilerinin kendilerini onarabilme ve toparlanma kabiliyeti gelişmiş ülke ekonomilerine göre daha hızlı bir oranda gerçekleşmektedir. Ancak bu tip ekonomilerin temel sorunu elde edilen kazanımların korunamaması ve istikrarın sağlanamamasıdır. Türkiye'nin; tasarruf eksikliği, işsizlik, fiyatlar genel seviyesi ile ilgili sorunlar, ithalat ve ihracat kalemlerinin katma değerli hale getirilmesi, döviz dengesinin sağlanması, orta gelir tuzağı gibi hususlar, cari açık, talep bozuklukları, teknolojik eksiklikler, siyasi ve coğrafi riskler konularında eksikliği bulunmaktadır.

Türkiye ekonomisi için en büyük gelişmelerden biri 2018 yılında Ağustos ayında yaşanan kur şokuyla birlikte başlayan ekonomik kriz olmuştur. Bu kriz 2009'dan beri yaşanan ilk ekonomik kriz olma özelliği taşımaktaydı. 2018 yılının Ekim ayında %25,2 ile son 15 yılda görülen en yüksek seviye ulaşan enflasyon, 2019 yılını %11,84 seviyesinde kapattı. Enflasyonun düşmesinde sınırlı iç talep, Enflasyonla Mücadele Kampanyası kapsamındaki politikalar ve 2018 yılında yaşanan kur artışından sonra görece azalan kur dalgalanmaları etkili oldu. Böylece enflasyon kriz öncesi eğilimine geri döndü.

2019 yılı içerisinde tahmin edildiği üzere ABD Merkez Bankası FED temmuz, eylül ve ekim aylarındaki toplantılarında üç kez 25'er baz puan olmak üzere faizleri toplam 75 baz puan indirdi. Bu faiz indirimleri Türkiye'nin de aralarında olduğu gelişmekte olan ülkelerdeki sermaye çıkışının hafiflemesini sağlayarak, 2019 yılı boyunca Türk Lirası'ndaki değer kaybını azalttı. FED'e benzer şekilde Avrupa Merkez Bankası (ECB) da Eylül ayında depo faiz oranını %-0,50'ye indirdi ve varlık alım programına tekrar başladığını açıkladı.

2019 yılı boyunca TL'nin ABD Doları karşısında değer kaybı yavaşladı. 2018 yılı Ağustos ayında tüm zamanların rekorunu kırarak 7.23 seviyesini gören ABD Doları kuru, 2019 yılında dalgalı bir seyir izleyerek geriledi ve 2019 yılsonunu 5,96 seviyesinde kapattı. 2018 Ekim ayı itibarıyla son 15 yılın en yükseği olan %25,2 seviyelerine yükselen enflasyon, takip eden aylarda düşüş eğilimine girerek 2018 yılını %20,3 seviyesinde kapattı. 2019 yılı boyunca döviz kurundaki artışın kontrol altına alınmasıyla, kurun enflasyon ve faiz oranları üzerinde yarattığı olumsuz etkiler ortadan kalktı ve enflasyon oranı 2019 yılsonunda %11,84 oldu."

(Colliers International, 2019, İkinci Yarı Raporu).

2019 Aralık ayında başlayan COVID-19 salgınının 2020'nin ilk yarısında tüm dünyaya yayılmasıyla salgının ekonomi üzerindeki olumsuz etkileri beklenenden daha sert olmuştur. Salgının etkileri daha da belirginleşince salgının kontrol altına alınması önlemler alınmış ve ekonomide duraksama yaşanmıştır.

Pandeminin ilk döneminde ekonomik kaybı diğer ülkelerdeki gibi yüksek olan Türkiye, hızlı bir toparlanma ile benzer ülkelerden ayrıştı. Türkiye ekonomisi zincirlenmiş hacim endeksine göre 2021'in üçüncü çeyreğinde yıllık bazda %7,4 oranında büyüdü.

Türkiye ekonomisi, 2020 yılında %1,8 oranında büyüyerek büyüme kaydeden birkaç ekonomiden biri olmuştu. Bu olumlu tablo 2021 yılında da devam etti ve GSYİH 2. çeyrekte yıllık %22'lik güçlü bir artışın ardından 3. çeyrekte %7,4 arttı. Böylece, yılın ilk dokuz ayında yıllık büyüme %11,7 düzeyinde gerçekleşti. Başta hane halkı harcamaları olmak üzere iç talepteki artış ve net ticaret genel büyümeye olumlu katkı yaparken, inşaat yatırımlarındaki azalışın etkisiyle yatırım harcamaları büyümeyi sınırlandırdı.

Küresel büyümenin, 2020 yılındaki keskin düşüşün ardından baz etkisiyle birlikte 2021 yılında güçlü bir şekilde toparlanması bekleniyor. ABD ekonomisinin 2021 yılında %5,7

ile beklentinin üzerinde büyümesi, küresel büyümenin de öngörülenden daha güçlü olabileceği beklentilerini artırdı. 2022 yılında salgının seyrine ilişkin gelişmelerin yanı sıra başlıca merkez bankalarının para politikası kararlarının küresel piyasaların seyrinde etkili olması bekleniyor. FED, ocak ayındaki toplantısında 2022 Mart ayında varlık alımlarını sonlandırıp faiz artırımlarına başlayacağı sinyalleri verdi. Piyasalar, 2022 yılı içerisinde FED'in 3 kez 25'er baz puanlık faiz artışı yapacağını öngörüyor. Aralık ayında politika faizini %0,25'e yükselterek salgının başlangıcından bu yana faizleri artıran ilk büyük merkez bankası olan İngiltere Merkez Bankası'nın yanı sıra ECB (Avrupa Merkez Bankası), 1,85 trilyon Euro büyüklüğündeki Pandemi Acil Varlık Alım programını 2022 Mart ayında sonlandıracağını açıkladı. Artan enflasyon dolayısıyla gelişmiş ülke ekonomilerinin genişlemeci para politikalarını sonlandırıp yavaş yavaş daraltıcı para politikalarına geçmeleri, Türkiye gibi gelişmekte olan ülkelere olan sermaye akışında baskı oluşturabilir. (Colliers International, 2021, İkinci Yarı Raporu).

Temel Ekonomik Göstergeler						
	2017	2018	2019	2020	2021	2022
GSYİH (Cari ABD Doları)	\$859 milyar	\$797 milyar	\$761 milyar	\$717 milyar	\$787 milyar*	\$711 milyar*
Kişi başına düşen GSYİH (Cari ABD Doları)	\$10,696	\$9,792	\$9,213	\$8,562	\$9,320*	\$8,310*
Büyüme	7,5%	3,0%	0,9%	1,8%	10,3%*	2,5%*
Enflasyon	11,9%	20,3%	11,8%	14,6%	36,1%	31,6%*
Cari Açık (Milyar ABD Doları)	-\$40,8	-\$21,7	\$6,8	-\$36,7	-\$18,9*	-\$19,2*
Cari Açık/GSYİH	-4,7%	-2,7%	0,9%	-5,1%	-2,4%*	-2,7%*
ABD Doları/ TL (Yıl Sonu)	3,78	5,30	5,96	7,44	13,32	13,86*
İşsizlik Oranı	9,9%	12,8%	13,2%	12,6%	12,2%*	12%*

Enflasyon 2021 yılı sonunda döviz kurundaki ani artışın da etkisiyle %36,1'e ulaşarak son 19 yılın en yüksek seviyesini gördü. Oxford Economics ocak ayı tahminlerine göre; tüketici fiyatlarını etkileyen ÜFE'de yıllık yaklaşık %80 oranında artış, kamu hizmetlerindeki zamlar, vergilerdeki ve emtia fiyatlarındaki artış göz önüne alındığında enflasyonun 2022'de yüksek kalması ve yılı %31,6'da kapatması bekleniyor. (Colliers Interna Raporu).

### Yıllık Enflasyon\*

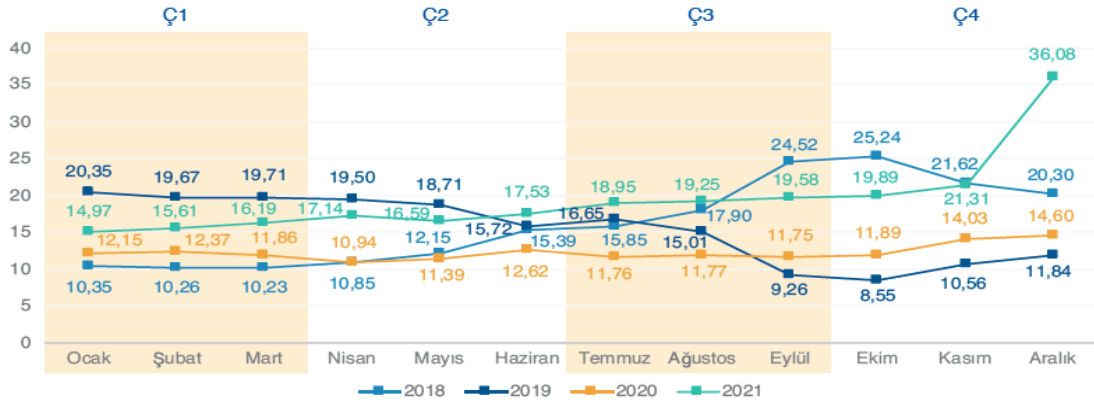

Tüketici fiyat Endeksi'nde (TÜFE) 2021 yılı Aralık ayında bir önceki aya göre %13,58, bir önceki yılın Aralık ayına göre %36,08, bir önceki yılın aynı ayına göre %36,08 ve on iki aylık ortalamalara göre %19,60 artış gerçekleşti.

Kaynak: TÜİK

\*Bir önceki yılın aynı ayına göre değişim

Mart 2021'de %19'a kadar çıkardığı politika faizini, sonraki toplantılarda kademeli olarak indirerek aralık ayında %14 seviyesine çekti. TCMB'nin politika faizini indirmesinin ardından USD/TL kuru 20 Aralık'ta 18,4 ile tarihi yüksek seviyesini gördü. Türk lirasının ani değer kaybını durdurmak amacıyla 20 Aralık'ta düzenlenen Kabine toplantısının ardından "kur korumalı TL vadeli mevduat" uygulaması duyuruldu. Ocak ayında politika faizi değişikliğine gitmeyen TCMB, fiyat istikrarının sürdürülebilir bir zeminde şekillenmesi amacıyla TL'yi önceliklendiren bir politika çerçevesi gözden geçirme süreci yürüttüğünü ifade etti. Pandeminin etkisiyle kötüleşen işsizlik oranı, 2021 yılının ikinci yarısında başladığı toparlanma sürecini sürdürerek Kasım 2021 itibarıyla %11,2 oldu. Oxford Economics ocak ayı tahminlerine göre, iş gücü verilerinin bir miktar bozulması ve 2022 yılında işsizlik oranının %12 olarak gerçekleşmesi bekleniyor.

### Gayrimenkul Sektörü:

2013 yılından bugüne inşaat sektörünün ekonomik büyüme ile olan ilişkisini değerlendirildiğinde, 2014 yılının ikinci çeyreğinde yaşanan düşüşün dışında sektörün istikrarlı bir gelişim içinde olduğu dikkat çekmektedir. 2013 yılı, sektörün beklentilerin üzerinde artış kaydetmiştir. 2014, artan jeopolitik riskler ve dövizin buna bağlı olarak yukarı yönlü hareketi ile hem ekonomik anlamda hem de sektörel anlamda bir daralma yılı niteliğinde olmuştur. 2015 yılında ise özel tüketim harcamalarının ve kamu harcamalarının etkisi ile Türkiye ekonomisi yüzde 6 büyüme oranına ulaşmıştır. Ekonomik büyümeyle birlikte inşaat sektörünün büyüme performansı yüzde 4,9 olarak kaydedilmiştir. 2016'nın tüm çeyreklerinde inşaat sektörü ekonomik büyümenin üzerinde bir büyümeye sahip olup, 2017'nin ilk iki çeyreğinde sektörün büyümesi ise yine yüzde 5,6 ve yüzde 5,5'e ulaşmıştır. Sektör, 3. çeyrek sonuçlarına göre yüzde 18,7 ile son 3 yılın en yüksek büyüme oranını yakalamıştır. Bu rakamla sanayi büyümesinin de önüne geçen inşaat sektörü, aynı dönemde yatırımlarını da yüzde 12 düzeyinde artırmıştır.

Konut kredilerinde, kredi tutarının teminat olarak alınan konutun değerine oranına ilişkin sınırın % 75'ten % 80'e çıkarılması, 15 Temmuz Darbe girişiminden sonra Emlak Konut GYO ve GYODER'in ve ticari bankaların başlattığı kampanyalar ve 150 metrekareden büyük konutlarda KDV'nin yüzde 8'e düşürülmesi kararları ile ekonominin ana sektörü olan inşaat sektörünün hızlanması ve alınan kararlar ile gayrimenkul satışının artırılması hedeflenmiştir.

2018 yılında talep dengesizliğinin devam etmesi, inşa maliyetlerini artması, kredi faiz oranlarının artması alım satımların yavaşlamasına neden olmuştur.

2019da 2.yarıda alınan ekonomik kararlara da bağılı olarak Eylül ayı içerisinde kamu bankalarının konut kredisi ve diğere kredilerdeki faiz oranlarında düşüş yönünde yaptıkları deęişiklikler gayrimenkul sektöüründe alım/satımlarda hareketliliğinin artmasını sağlamıştır. Bu hareketlilik yılın sonuna kadar devam etmiştir. 2019 yılının son çeyreğinde başlayan bu hareketlilik 2020 yılının Ocak, Şubat ayında ve Mart ayının ortasına kadar devam etmiştir.

Mart ayının ortasında Dünya genelinde ve ülkemizde yaşanan Coronavirus Covid-19 salgının edeniyile ilgili kurumlar tarafından alınan önlemlere bağılı olarak tüm sektörlerde olduđu gibi gayrimenkul sektöründe de duraklama oluşmuştur.

02.06.2020 tarihinden itibaren Kamu bankaları öncülüğünde Covid-19 koranavirüs etkilerine karşı, normalleşme sürecine geçiş ve sosyal hayatın canlanması için açıklanan kredi destek paketi kapsamında konut kredisi faiz oranlarında meydana gelen düşüş ve uzun vadeli ödeme imkanları özellikle konut satış rakamlarında ve talebin artmasına neden olmuştur.

Eylül ayı başından itibaren geçen 3 ay boyunca kredi destek paketi çerçevesinde yapılmış olan kampanyaların kademeli olarak sona ermesi, buna bağılı olarak kamu ve özel bankalarının gerek konut kredi faiz oranlarında gerekse diğere kredilerin faiz oranlarında yukarı yönde deęişiklik yapmaları, döviz kurlarında meydana gelen deęişiklikler tüm sektörleri etkilediđi gibi gayrimenkul sektörünü de etkilemiştir.

Mevcut piyasa koşulları nedeniyle özellikle kredi faiz oranlarında oluşabilecek deęişikliklere, salgının seyrine bağılı olarak yılın kalan zamanında bu deęişikliklere orantılı olarak gayrimenkul sektöründe de deęişiklikler olabileceđi öngörülmektedir.

2020 Yılı itibarıyla dünyada yayılımını artıran Covid-19 salgını hemen hemen her ekonomik ve sosyal deęişken üzerinde etkili olmuştur. Beklenmedik sistemik bir risk olarak küresel iş yapış şekillerinden karar alma süreçlerine kadar pek çok yönetsel süreç yeni şartlara göre şekillenmek zorunda kalmıştır. Bu tür, 'siyah kuğu' olarak adlandırılan beklenmedik geniş etki alanlı olayların sektörleri de tesir altına alması kaçınılmaz bir sonuç olarak karşımıza çıkmaktadır. Diğere sektörlerde olduđu gibi inşaat ve gayrimenkul sektörleri de gerek iş yapış gerekse talep yönlü süreçten etkilenmiştir.

Kuzey yarım küredeki yaz ve dünya çapında alınan önlemler ile salgın ikinci ve üçüncü çeyrek döneminde baskılanmış görünmektedir. Buna karşın sonbaharın başlamasıyla tekrar tırmanışa geçmiş olması küresel ekonomi ve sağlık sistemini olumsuz etkilemektedir. Yaygın aşı süreci tamamlanıncaya kadar bu tip dalgalanmaların yaşanması kaçınılmaz olarak görünmektedir.

Durumu en iyi özetleyen makroekonomik deęişken olarak ise 'büyüme' rakamları karşımıza çıkmaktadır. Sürecin ne yöne evrildiđini analiz etmek yerinde olacaktır. Gerek salgın gerekse salgın öncesi uluslararası ticaret ile politikada yaşanan rahatsızlıklarında etkisiyle küresel olarak büyüme oldukça sorunlu bir hal almıştır. Ekim 2020 de yayınlan IMF Küresel Görünüm Raporuna göre1 küresel ekonominin yüzde 4,4 küçüleceđi beklentisi açıklanmıştır. Aynı raporda gelişmiş ekonomiler için yüzde 5,8 gelişmekte olan ekonomiler için ise yüzde 3,3 oranında küçülme beklenmektedir.

Ülkemizde ise pandemi sonrası başta Hazine ve Maliye Bakanlığı ile Çevre ve Şehircilik Bakanlığınca alınan önlemler, proaktif yaklaşımlar sektöre can suyu olmuş, toparlanma eğilimini güçlendirmiştir.

İnşaat sektöründe %1,5 seviyesinde yaşanan gerileme ise hızlı yaşanan küçülmelerden sonra eğilim değişiminin ilk işareti olarak adlandırılabilir. Sektörü bu bağlamda büyük bir yük trenine benzetebiliriz, ivmelenmesi ve durması diğer sektörlerle göre biraz daha zaman almaktadır. İkinci çeyrekte sektörlerin tanımına yakını istenilen performansı göstermeseler de alınan tedbirler özellikle ikinci çeyreğin sonu itibarıyla gözle görülür bir toparlanmayı işaret etmektedir. Üçüncü çeyrek büyüme rakamları hem Türkiye hem de sektör için oldukça güçlü görünmektedir. Öncü göstergeler büyüme sürecini destekler niteliktedir. Üçüncü çeyrekte krediye ulaşım şartlarındaki olumlu değişim ve buna bağlı politikaların etkisiyle hem satışlar hem de inşaat sektörünün ihtiyacı olan kaynak önemli ölçüde sağlanmıştır.

Söz konusu önlemlerin olumlu yansıması ise konut satış rakamlarında gözlemlenmektedir. 2019 yılının ilk dokuz ayında toplam konut satışları 865 bin adet olurken 2020 yılının aynı döneminde 1 milyon 161 bin rakamına ulaşarak yüzde 34,2'lik bir artış sağlamıştır. Söz konusu dönemde birinci el ipotekli konut satış sayısı 162 bin rakamına ulaşarak bir önceki yılın aynı dönemine göre yüzde 141,2'lik artış kaydetmiştir. İkinci el ipotekli satışlar ise daha da canlı bir eğilim sergileyerek 346 bin adet olarak gerçekleşmiştir. 2019 yılının ilk dokuz aylık dönemine göre artış yüzde 187,2 düzeyinde gerçekleşmiştir. Satışlarda artışı tetikleyen en önemli unsurlar ise; pandemi nedeniyle yaşanan kapanma sürecinin bitmesi, özellikle kredi faizlerinde kamu bankaları önderliğinde sağlanan keskin düşüş ve ertelenen talebin etkili olduğu görülmektedir. Diğer yandan birkaç yıldır yeni konut arzının giderek düşmesi de talebin yükselmesinde diğer bir tetikleyici olmuştur. Hâlihazırda pazarda bekleyen konutların talep görmesi önemli bir stok düşüşünü de getirmiştir."

(Gyoder,2020, 3.Çeyrek Raporu)

İnşaat ve Gayrimenkul Sektörü 2020 yılından itibaren küresel bir risk olan salgından etkilenmiş olmasına rağmen 2021 başı itibarıyla toparlanmaya başlamıştır. Salgın ve buna bağlı aşılama süreci, ekonomi yönetimleri ile finansal karar alıcılar açısından çok dikkatli izlenmesi gereken bir durum arz etmektedir. Diğer sektörlerde olduğu gibi inşaat ve gayrimenkul sektörleri de gerek iş yapış gerekse talep yönlü olarak salgından etkilenmiştir. Küresel olarak salgın önemli bir sorun olsa da 2021 yılının ikinci yarısından itibaren maliyet enflasyonu hemen hemen tüm ülkelerde anlamlı bir biçimde yükselmektedir. Talep yapısının değişimi ile üretim süreçlerinin aksaması karşımıza küresel olarak yaşanan tedarik ve lojistik sorunlarını çıkarmıştır. Bununla birlikte hammadde maliyetlerinin artması ve oldukça dalgalı bir seyir izlemesi dünya genelinde enflasyonist eğilimi güçlendirmiştir. Salgının başından beri genişleyici para ve maliye politikaları izleyen ülkeler yavaş yavaş bu tip uygulamalarından vazgeçmeye başlamışlardır. Bunun doğal sonucu olarak talebin azalması ve pek çok sektörün süreçten etkilenmesi kaçınılmaz görünmektedir.

Ülkemizde inşaat ve gayrimenkul sektörünün en önemli göstergelerden birisi olan 'konut satış' rakamlarına baktığımızda ise durum şöyledir; 2021 yılında ekonomik büyümenin ivmelenmesi, enflasyon etkisi ile talebin canlı olması ve ertelenen talebin devreye girmesi ile toplam satışlar 1 milyon 491 bin adet olarak gerçekleşmiştir. İpotekli satışların faizlerdeki artışında etkisi ile 2020 yılındaki rakamı olan 573 bin adetten 294 bine gerilediği gözlenmiştir.

2017 yılından bu yana toplam konut satışlarının ortalaması 1 milyon 400 bin âdetin üstünde gerçekleşmiştir. Konut satışlarında güçlü eğilim korunurken diğer dikkati çeke artış konut dışı gayrimenkul (arsa, tarla, iş yeri, fabrika, ofis, depo, sanayi sitesi gibi) satışlarında görülmüştür. Bu alandaki satışlar 2021'de önceki yıla göre yüzde 29,6 artarak 1 milyon

528 bin adede ulaşarak tüm zamanların rekorunu kırmıştır. Konut dışı gayrimenkulün, konut satışlarını ilk kez geride bırakmasında iki ana etkiden öz edilebilir. Birincisi, salgın ve iklim değişikliğine bağlı olarak ticari hayatın değişmesi, ikincisi ise enflasyondan korunma isteği olarak görülmektedir. Gerek arz sıkıntısı gerekse artan maliyetlerle birlikte devam edegelen doğal talep özellikle konut fiyatlarında kayda değer bir yükselişi tetiklemiştir. TCMB tarafından açıklanan 2021 Kasım ayı verilerinde; bir önceki yılın aynı ayına göre nominal olarak yüzde 50,5, reel olarak ise yüzde 19,7 oranında artış gerçekleşmiştir. Fiyat dinamikleri ile ilgili olarak, artışta talebin güçlü olması kadar, geçmiş yıllarda reel olarak yükselmeyen fiyatların dengelenmesi olarak da yorumlanabilir. (GYODER, 2021, 4.Çeyrek Raporu)

### ***Konut Piyasasına İlişkin Veri ve Analizler***

İnşaat ve özünde konut imalatı ile buna bağlı alt sektörler ekonominin en önemli unsurlarındandır. Türk Konut sektörü son on beş yıllık süreçte çok hızlı bir gelişim kaydetmiştir. İnşaat sektörünün makroekonomi açısından önemi çarpan etkisinden kaynaklanmakta olup, 250 alt sektörü harekete geçirerek gerek büyüme gerekse istihdam üzerine etki yaratmaktadır (Emlak Konut GYO, 2018).

Yatırım piyasası, 2018'in ilk yarısında başkanlık ve milletvekilliği genel seçimlerinin yanı sıra TL'nin zayıf görünümünden kaynaklanan siyasi ve ekonomik belirsizlik nedeniyle ortalamanın altında bir performans sergilemiştir. Birçok yatırımcı Haziran ayının sonuna kadar seçimlerin sonucunu eklemiştir ve yatırım kararlarını ertelemiştir. Alışveriş merkezleri, ofisler, endüstriyel ve lojistik tesisler, oteller ve araziler gibi çeşitli mülk tiplerindeki fiyat seviyeleri 1Y 2018'de 2017 yılının ilk yarısına kıyasla hafif bir düşüş göstermiştir. Bununla birlikte söz konusu mülklerdeki getiri oranında %7-8 bandından %7,75-8,5 seviyesine doğru bir artış gözlenmiştir. Konut piyasasında yabancı yatırımcıların tercihlerini belirleyen önemli konular vardır. Avrupa'daki piyasalar açısından ilk etapta güvenlik ve eğitim ön plana çıkmaktadır. Bununla birlikte, başta Almanya olmak üzere Euro Bölgesi'ndeki Euro bazlı daha yüksek gelir ve getiri oranlarının yanı sıra - özellikle Portekiz'deki esnek ön şartlar sayesinde - serbest dolaşım hakkı kazanma durumu yabancı yatırımcıların ilgisini çekmektedir (JLL, 2018).

2018 yılında konut satışları, bir önceki yıla göre %2,41 oranında azalma göstererek 1.375.398 adet seviyesinde kapanmıştır. Yılın neredeyse tamamında konuşulan inşaat maliyetlerindeki artış, konut satışlarındaki ve konut fiyat endeksi artış oranındaki yavaşlama trendi, konut kredisi faiz oranlarındaki artış, konut ve iş yerlerindeki KDV indirimi gibi konu başlıkları gündemin ana unsurları olmuştur. Bununla birlikte, yabancıların ülkemizde gayrimenkul edinimlerine yönelik getirilen teşvik ve yasal mevzuat değişiklikleri ile nihai tüketiciye sağlanan bazı teşvik ve kampanyaların süresinin uzatılması da yılın ikinci yarısında konuşulan konuların başında gelmiştir.

2018 yılında ipotekli satışlarda, geçen yıla göre adet bazında %41,49'luk bir daralma yaşanmıştır. Toplam konut satışlarında ipotekli satışların payı ise geçtiğimiz yıl %33,57 iken bu yıl %20,13 oranında gerçekleşmiştir. Yıl içindeki konut kredisi faiz oranlarındaki yukarı yöndeki hareketliliğin doğrudan ipotekli satış miktarını etkilediğini söyleyebiliriz. 2018 yılında geçen yıla göre ilk el satılan konutlarda %1,23 oranında, ikinci el satılan konutlarda ise %3,44 oranında azalma görülmüştür. Taleplerde yaşanan daralmaların konut fiyatlarındaki etkisi de çok geçmeden görülmeye başlanmış, konut fiyat artışında 2017 yılında görülen ivme kaybı 2018 yılında da devam etmiştir. TCMB verilerine göre, 2017 yılı sonunda %11,13 olan konut fiyat endeksi yıllık artışı Kasım ayında %10,48'e kadar gerilemiştir. (GYODER, 2018, 4.Çeyrek Raporu).

Merkez Bankası'nın yayınladığı Konut Fiyat Endeksi (KFE 2017=100) verilerine göre, konut fiyatları 2019 ilk yarısı itibarıyla yıllık olarak Türkiye'de %2,7 artarken, İstanbul'da %2,0 oranında azalmıştır. Aynı dönemde enflasyon %19,5, Türk Lirasının ABD Doları karşısındaki değer kaybı %41,5 olarak gerçekleşmiş; bir yıla kadar olan yıllık mevduat faizlerinin getirisi de %23,0 olmuştur. İnşaat maliyeti endeksi 2018 yılında bir önceki yıla göre %18,4 oranında artış gösterirken; 2019 yılı Nisan ayında bir önceki yılın aynı dönemine göre %26,4 oranında artmıştır. Bu durumun en büyük nedeni Türk Lirası'nın ABD Doları karşısında değer kaybetmesiyle oluşan ham madde fiyatlarındaki artıştır. Türkiye genelindeki konut satışları, 2019 yılının ilk yarısında, 2018 yılının aynı dönemine göre %21,7 oranında gerilemiştir. Aynı dönemde, ipotekli konut satışlarındaki düşüş %58,9 olmuştur. Yine bu dönemde, İstanbul'da toplam satışlarda %16,2; ipotekli satışlarda ise %61,2 oranında düşüş kaydedilmiştir. 2019 yılı Mayıs ayı itibarıyla, Türkiye'deki toplam kredi hacmi 2018 yılına göre %6,5'lik bir düşüş yaşamıştır. Bu düşüş eğilimi konut kredilerinde de benzer şekilde gözlenmektedir. Mayıs ayı itibarıyla toplam kredilerin yaklaşık %7'sini oluşturan konut kredisi hacmi, 2019 yılının en düşük seviyesini görmüştür. (Colliers International, 2020, İlk Yarı Raporu)

2019 yılı performansı özellikle Ağustos ayı ve devamında gelen konut kredisi faiz indirimlerinden oldukça olumlu etkilenmiş ve yılı bir önceki yıla göre yaklaşık %2 lik bir daralma ile kapatmıştır. Yılın ilk 7 ayı için bu kıyaslamayı yaptığımızda ise daralma yaklaşık %21 seviyelerinde idi. 2019 yılını diğer yıllardan farklılaştıran en önemli konulardan biri ikinci el satışların toplam satışlar içindeki payı olmuştur. Bu yıldan önceki son üç yılda %53 gibi hep aynı oran ile biten yıl geneli, bu yıl %63 seviyesine kadar çıkmıştır. İpotekli konut satışlarında ise 4. çeyrek diğer çeyreklerden önemli ölçüde farklılaşmış olup, son çeyrekte yapılan satışların %30'u ipotekli satış olmuştur. Konut kredisi faiz oranlarındaki indirim ile birlikte bekleyen talebin önemli ölçüde harekete geçtiği bu rakamlardan rahatlıkla görülebilmektedir. (GYODER, 2019, 4.Çeyrek Raporu)

2020 yılı ilk üç ayında kamu bankaları önderliğinde yapılan konut kredisi faiz oranı düşürme kampanyaları konut satışlarını da hareketlendirmişti. Ancak, mart ayında ülkemize ulaşan COVID-19 salgını hem konut sektörünü hem de ekonomiyi olumsuz etkiledi. Yılın başındaki satışların nisan ve mayıs aylarında durma noktasına geldi haziran ayında ise tekrar başlatılan düşük kredi faizi kampanyalarıyla konut satışları rekor seviyede arttı. Türkiye genelindeki konut satışları, 2020 haziran ayında bir önceki yılın aynı dönemine göre %23,5, İstanbul'da ise %16 oranında arttı. Haziran ayında yapılan ciddi oranda indirimlerle TCMB'nin yayınlanan ağırlıklı ortalama faiz oranlarının %0,74'e kadar gerilemesi, 2020 yılı ilk yarısında ipotekli satışların toplam satışlar içindeki payını Türkiye'de %43'e; İstanbul'da ise %41'e çıkardı. (Colliers International, 2020, İlk Yarı Raporu).

2020 yılında, Covid-19 salgınına rağmen düşen faiz oranlarının etkisiyle tüm zamanların en yüksek konut satış adedine ulaşılmıştı. İlk yarısı 2020 yılına kıyasla daha durgun geçen 2021 yılının, ikinci yarısında hızla artan döviz kurlarının da etkisiyle konut yatırıma olan ilgi oldukça arttı. 2021 yılındaki toplam konut satışı 2020 yılı seviyesine göre az da olsa düşüş göstererek benzer seviyelerde seyretti. 2021 yılında ipotekli satışların toplam satışların içindeki oranı ise önceki döneme göre düşüş gösterdi.

2020 yılında %4,03 oranında genişleyen Türkiye'deki toplam konut kredisi hacmi, 2021 yılında bir önceki yıla göre %37,71 oranında azaldı. Özellikle yılın ilk yarısında artış eğiliminde olan konut kredi faiz oranları, kredi hacminin azalmasında etkili oldu. 2021 yılı sonu itibarıyla konut kredisi hacmi toplam kredilerin %6,1'ini oluşturuyor.

2021'in ilk 9 ayında Türkiye genelinde yapı kullanım izin belgesi alan toplam konut sayısı, 2020'nin aynı dönemine göre %1,3 oranında düşerken; yeni yapı ruhsatı alan toplam konut sayısı ise %34 oranında arttı. İstanbul İli'ne baktığımızda ise 2021'nin ilk 9 ayında yapı kullanım izin belgesi alan toplam konut sayısı, 2020'nin aynı dönemine göre %4,5 oranında azalırken; yeni yapı ruhsatı sayısı ise %31 oranında arttı.

2019 yılında yavaşlamış olan inşaat maliyeti endeksindeki artış, 2020 yılında döviz kuru kaynaklı hammadde fiyatlarındaki yükselmenin de etkisiyle ivme kazanmaya başladı. 2021 yılında da döviz kurlarındaki agresif dalgalanma ile endeks 2021 yılı kasım ayında bir önceki yılın aynı dönemine göre %48,8 oranında artarak 348,46'ye çıktı. Bu dönemde inşaat sektöründeki yatırımcılar üzerindeki maliyet baskısı oldukça arttı. (Colliers International, 2021, İkinci Yarı Raporu).

2020 yılını rekor satışla kapatan sektörde ağırlıklı ortalama faiz oranlarının 2020 yılı eylül ayında %1'in üzerine çıkması ve 2021 yılı haziran ayı itibarıyla %1,39'a kadar yükselmesi ile konut satışları tekrar düşmüştü. 2021 yılı temmuz ayında sınırlı da olsa tekrar düşmeye başlayan ağırlıklı ortalama faiz oranları, aralık ayı itibarıyla %1,34'e geriledi. 2021 yılında konut satışları 2020 yılına göre %0,5 oranında azaldı. 2021 yılı sonu itibarıyla ipotekli satışların toplam satışlar içindeki payı Türkiye'de %19,7'ye; İstanbul'da ise %22,3'e geriledi. 2020 yılı ile karşılaştırıldığında ipotekli satışlar Türkiye genelinde %49, İstanbul'da ise %41 oranında düştü. (Colliers International, 2021, İkinci Yarı Raporu).

Yıllar	Yeni Yapı Kullanım İzin Belgesi		Yeni Yapı Ruhsatı	
	Türkiye	İstanbul	Türkiye	İstanbul
2013	698.571	-	814.031	-
2014	766.527	141.188	1.014.678	209.902
2015	724.331	146.846	870.515	193.744
2016	750.336	158.709	986.119	213.526
2017	820.526	160.471	1.323.118	254.598
2018	870.501	154.740	643.125	80.539
2019	734.373	135.731	305.938	49.005
2020	599.889	102.137	547.211	71.370
2020 (Ocak-Eylül)	423.733	73.050	357.807	50.221
2021 (Ocak-Eylül)	418.221	69.779	480.293	65.903

Kaynak: TÜİK

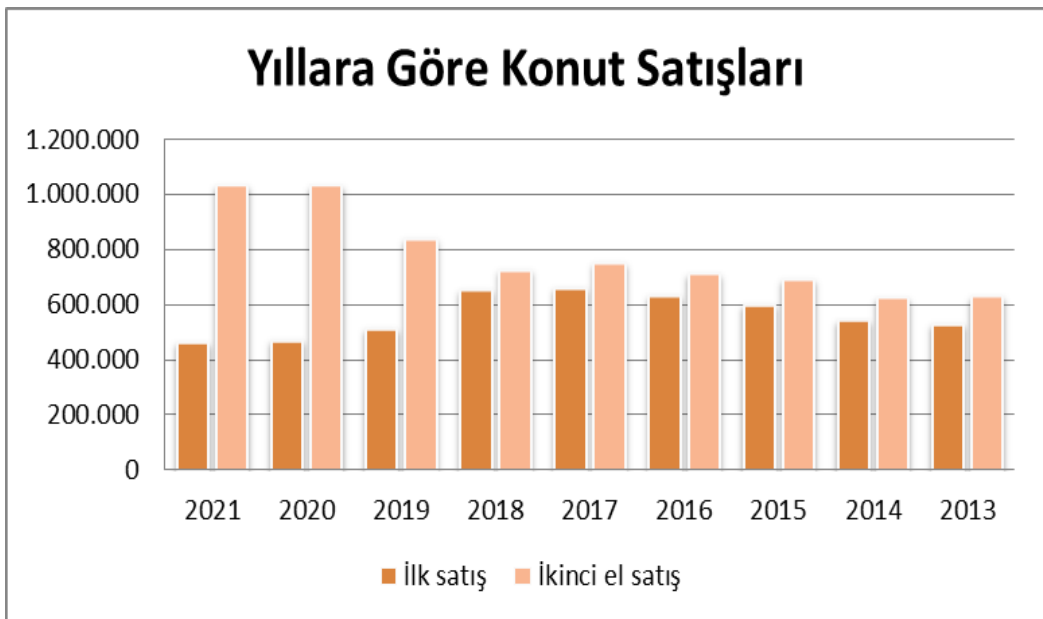
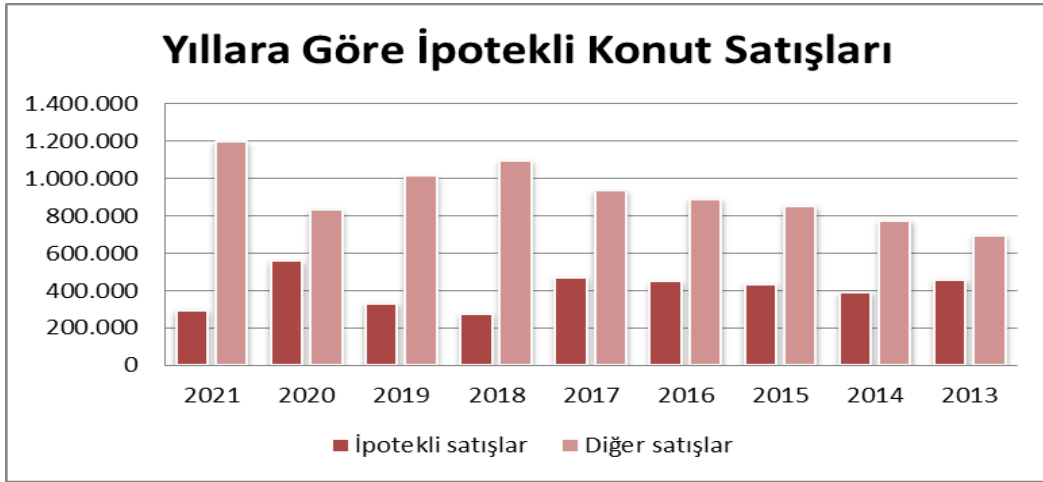

Yıl	Toplam	İpotekli satışlar	Diğer satışlar	İpotekli Satışların Payı	Toplam	İlk satış	İkinci el satış
2021	1.491.856	294.530	1.197.326	19,7%	1.491.856	461.523	1.030.333
2020	1.499.316	558.706	834.629	37,3%	1.499.316	469.740	1.029.576
2019	1.348.729	332.508	1.016.221	24,7%	1.348.729	511.682	837.047
2018	1.375.398	276.820	1.098.578	20,1%	1.375.398	651.572	723.826
2017	1.409.314	473.099	936.215	33,6%	1.409.314	659.698	749.616
2016	1.341.453	449.508	891.945	33,5%	1.341.453	631.686	709.767
2015	1.289.320	434.388	854.932	33,7%	1.289.320	598.667	690.653
2014	1.165.381	389.689	775.692	33,4%	1.165.381	541.554	623.827
2013	1.157.190	460.112	697.078	39,8%	1.157.190	529.129	628.061

İpotekli ve Diğer Konut Satışları ile İlk Satış ve İkinci El Satış Konut Sayıları (TÜİK)

### Aylık Bazda Konut Satışları (adet)

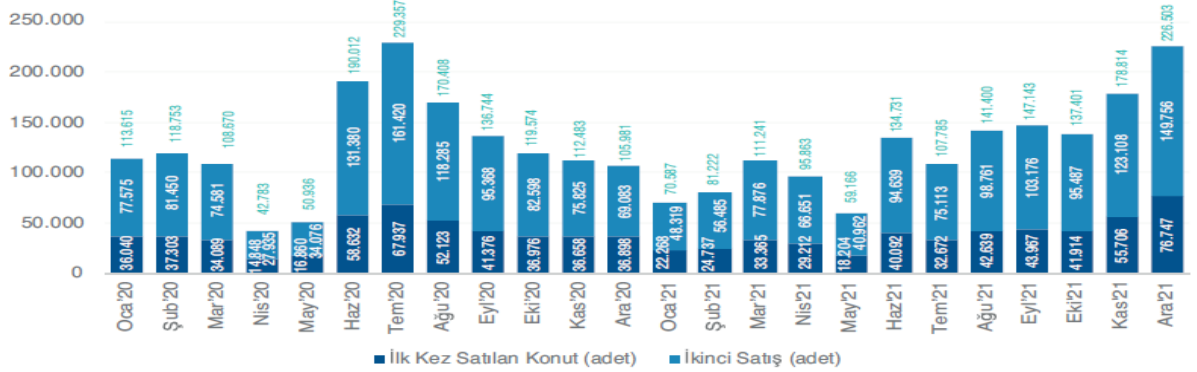

2021 yılı Aralık verileri bir önceki yılın aynı dönemine göre ilk defa satılan konutlar %108 artarak 76 bin 747 adet oldu. İkinci el konut satışları da %116,8 artarak 149 bin 756 adet olarak gerçekleşti.

Kaynak: TÜİK

İlk Satış: Konut üreticisi tarafından veya üreticiyle kat karşılığı anlaşılan kişiler tarafından bir konutun ilk defa satılması.  
İkinci el satış: İlk satıştan ev alan kişinin bu konutu tekrar başka bir kişiye satması.

## OFİS VE TİCARİ GAYRİMENKUL PİYASASI

2021 yılı pandeminin süre gelen etkilerinin devamı, aşılana kişi sayısının artışı ve yeni varyantların ortaya çıkmasının getirdiği etki ile piyasalar için hareketli bir yıl olmuştur. Yılın ilk yarısının sonunda kademeli normalleşme süreci kapsamında faaliyetlerine ara veren tüm iş yerleri, kamu kurum ve kuruluşları normal mesai saatlerine uygun çalışmaya başlamış, sokağa çıkma ve şehirler arası seyahat kısıtlamaları kaldırılmıştır. Yılın ikinci yarısında ise okulların yüz yüze eğitime devam etmesinin de eklenmesiyle 2 senenin ardından kısıtlamaların çoğunun kalktığı bir döneme girilmiştir. Bu süreçte yılın ilk yarısında çoğunlukla uzaktan çalışma sistemiyle ilerleyen firmalar, ikinci yarıda hızlıca hibrit çalışma modeline adaptasyon sağlayarak büyük oranda ofise dönüşler gerçekleşmiştir. Uzaktan çalışmanın verimlilik üzerindeki yadsınamaz olumlu etkisinin yanında şirket kültürüne olan bağlılık ve aidiyet duygusunda yaşanan eksikliği beraberinde getirmesinin gözlemlenmesi ile karma çalışma modeline olan adaptasyon şirketlerin bu konuda hızlıca aksiyon almasına sebep olmuştur. İki yıllık pandemi sürecinin tüm dünya ve ülke ekonomisinde yarattığı olumsuz baskı neticesinde yılın sonlarına doğru enflasyonist baskı giderek artmış ve ardından gelen döviz kuru hareketliliği ile piyasada biriken talep ticari şartların daha önceden belirlenmesi ile büyük oranda son çeyrekte gerçekleşmiştir. Özellikle MİA dışında kalan ofis binalarında öncesinde dolar bazında piyasa değerinin altında kalan birincil kiralaların yükseldiği gözlemlenirken, MİA'da dolar bazında düşüş yaşanmış ve bunun sonucunda piyasanın kendini tekrar fiyatlayarak dengeye geldiği kaydedilmiştir.

2021 yılının sonunda İstanbul ofis pazarında genel arz 6,46 milyon m<sup>2</sup> olarak aynı seviyede kalmıştır. Döviz kuru ve enflasyonun baskısının da etkisiyle yılın son çeyreğinde biriken ve beklenen talep işleme dönüşmüş, kaydedilen işlem hacmi bir önceki çeyreğin neredeyse 2 katı oranında artmıştır. Böylece, dördüncü çeyrekte kaydedilen kiralama işlemleri yaklaşık 123.553 m<sup>2</sup> olarak gerçekleşmiş ve 2021 yılında gerçekleşen kiralama işlemleri toplamda 304.507 m<sup>2</sup> olmuştur. Bir önceki yılın aynı dönemine göre %32 oranında artış göstermiştir. 2021 yılında kiralama işlemlerinin %62'si yılın ikinci yarısında gerçekleşmiştir. Bununla birlikte, dördüncü çeyrekte gerçekleşen kiralama anlaşmaları hem metrekare bazında hem de sayıca, sırasıyla %89 ve %90 oranlarında yeni kiralama anlaşmalarından oluşurken yenileme işlemleri önceki çeyreğe ve yıla göre düşüş eğilimine geçmiştir.

Dördüncü çeyrekte, metrekare bazında anlaşmaların, %26,46'si MİA'da gerçekleşmiş olup bir önceki çeyreğe kıyasla düşüş kaydedilmiştir. %33'ü Anadolu yakasında gerçekleşip hafif bir düşüş kaydederken, %40,37 ile bir önceki çeyreğe göre ciddi bir artış göstererek MİA dışında Avrupa yakasında gerçekleşmiştir. Başlıca yeni kiralama işlemleri arasında; Doğu Grubu (16.000 m<sup>2</sup>, Galataport), Türkiye Petrolleri (6.192 m<sup>2</sup>, Kosifler Plaza), Roche (5.419 m<sup>2</sup>, Uniç İstanbul), TBC (4.646 m<sup>2</sup>, Nacar Plaza), Galeria İstanbul (4.500 m<sup>2</sup>, Istanbul Bloom), Oyak Yatırım Portföy (4.044 m<sup>2</sup>, Vadistanbul), CitiBank (3.500 m<sup>2</sup>, Tekfen Tower), TBC (3.039 m<sup>2</sup>, Trump Tower), Eren Holding (3.030 m<sup>2</sup>, Metropol Eren) ve Derimod (2.835 m<sup>2</sup>, Premier Campus) bulunmaktadır. Ek olarak, dördüncü çeyrekte gerçekleşen yeni kiralama anlaşmaları, bir önceki çeyreğe göre metrekare bazında artmıştır. Ayrıca, 2021 yılının sonunda boşluk oranı %21,5 olarak kaydedilmiştir. 2021 yılı içerisinde büyük çaplı ofis yatırım işlemleri gerçekleşmiş olup, ilk yılın ilk çeyreğinde kaydedilen bünyesinde AND Plaza'nın bulunduğu AND Anadolu Gayrimenkul Yatırımları A.Ş.'nin %100 oranındaki hisselerinin Maher Yatırım Holding A.Ş.'nin iştiraki olan Quick Sigorta A.Ş. ve Corpus Sigorta A.Ş. Şirketlerine satışidir. Bunun dışında gerçekleşen diğer büyük işlem ise Körfez Enerji Sanayi ve Ticaret A.Ş., Yeşil GYO'nun Zeytinburnu'nda bulunan Yeşil Plaza'daki %50'lik payını ₺180 milyon karşılığında satın almasıdır. (GYODER, 2021, 4.Çeyrek Raporu)

Yaygın alginın aksine boşluk oranlarının azalması , pandemi sonrasında da ofis alanlarına olan talebin devam ettiğini göstermektedir. Trafik verileri yılın ikinci yarısında ofis kullanımının arttığını işaret etmekte ve yaygın alginın aksine ofis alanlarının boş kalmadığını göstermektedir. Dolar kurunda yaşanan dalgalanma ve artan enflasyon neticesinde MİA ve çevresinde dolar bazında birincil kiralar düşerken, ikincil lokasyonlardaki ofis pazarında dolar bazında düşük kalan kiraların yükseldiği gözlemlenmiştir. Bu şekilde birincil ve ikincil lokasyonlar arasındaki farkın kapanarak, pazarın kısa vadede dengeleneceği öngörülmektedir. Bu doğrultuda ikincil lokasyonlarda artan kiraların önümüzdeki dönemde birincil lokasyonlara olan talebin artmasına sebep olacağı tahmin edilmektedir. Ayrıca piyasada yaşanan TL bazındaki ani kira artışı sebebiyle, kira kontratı 5 seneyi geçmiş kullanıcılar ile mal sahiplerinin isteği doğrultusunda tekrar bir anlaşmaya gidilerek fiyatlandırma talep edilmesi mal sahiplerinin gündeminde olacaktır. Birincil kiralarda yaşanan TL bazında fiyat artışı ile talep edilen kira bedelleri %50-60 bandında, gerçekleşen kira işlemleri bedeli ise %40-45 bandında artış göstermiştir. Bu fiyat artışının kısa ve orta vadede talep çekilmesine sebep olacağı öngörülmektedir. Küresel çapta öneme sahip İstanbul Uluslararası Finans Merkezi'nin 2021 yılının son ayında kiralama süreci başlamıştır ve bu yıl içerisinde tamamlanarak yaklaşık 1,5 milyon m<sup>2</sup> arzin pazara katılacağı öngörülmektedir. Bu arzin yaklaşık 50 'si kamu bankaları ve finansal kurumlar tarafından kullanılacaktır. (GYODER, 2021, 4.Çeyrek Raporu)

### Ticari Gayrimenkulde Öne Çıkan İller

İl	Ticari Gayrimenkul Ortalama Birim Satış Fiyatı (TL/m <sup>2</sup> )	Dükkan ve Mağazalar Ortalama Birim Satış Fiyatı (TL/m <sup>2</sup> )	Ofis ve BC'olar Ortalama Birim Satış Fiyatı (TL/m <sup>2</sup> )
İstanbul	₺9.814	₺9.816	₺10.366
İzmir	₺7.900	₺8.062	₺8.043
Bursa	₺6.069	₺6.411	₺6.095
Ankara	₺5.685	₺6.111	₺4.884
Antalya	₺6.805	₺6.661	₺6.281
Kocaeli	₺5.132	₺5.087	₺4.831
Adana	₺4.723	₺5.526	₺3.950

Kaynak: Endeksa

## Bölgelere Göre İstanbul Ofis Pazarı

Avrupa Yakası	Ç2'21			Ç3'21			Ç4'21		
	Stok (bin m <sup>2</sup> )	Boşluk Oranı (%)	Birincil Kira (\$/m <sup>2</sup> /ay)	Stok (bin m <sup>2</sup> )	Boşluk Oranı (%)	Birincil Kira (\$/m <sup>2</sup> /ay)	Stok (bin m <sup>2</sup> )	Boşluk Oranı (%)	Birincil Kira (\$/m <sup>2</sup> /ay)
Levent - Etiler	881	18,0	25	891	14,6	25	891	16,0	22
Maslak	891	19,5	15	941	22,4	15	941	23,3	13
Z.Kuyu - Şişli Hattı	539	16,9	14	539	15,2	14	539	15,8	12
Taksim ve Çevresi	187	21,1	9	187	19,5	9	187	20,2	10
Kağıthane	302	38,8	9	302	31,2	9	302	29,3	10
Beşiktaş*	103	13,8	9	103	20,2	9	103	32,0	9
Batı İstanbul**	829	4,5	6	829	8,4	6	829	10,6	8
Cendere-Seyrantepe	422	66,7	9	422	52,6	9	422	43,7	10
Anadolu Yakası	Stok (bin m <sup>2</sup> )	Boşluk Oranı (%)	Birincil Kira (\$/m <sup>2</sup> /ay)	Stok (bin m <sup>2</sup> )	Boşluk Oranı (%)	Birincil Kira (\$/m <sup>2</sup> /ay)	Stok (bin m <sup>2</sup> )	Boşluk Oranı (%)	Birincil Kira (\$/m <sup>2</sup> /ay)
Kavacık	105	19,8	9	105	19,5	9	105	14,2	10
Ümraniye	753	14,7	12	753	14,0	12	753	16,2	12
Altunizade	84	30,7	12	84	30,6	12	84	38,6	12
Kozyatağı	789	28,4	17	789	24,0	17	789	21,2	16
Doğu İstanbul***	583	38,1	7	583	32,8	7	583	25,4	7

2021 Yılı 4. çeyreğinde genel arz 6,53 milyon m<sup>2</sup> olup bir önceki çeyrekle aynı seyretti. Gerçekleşen toplam kiralama işlemleri 123,5 bin m<sup>2</sup>'dir. Bu çeyrekte gerçekleşen kiralama işlemlerinde, bir önceki çeyreğe göre %92,97 artış, bir önceki yılın aynı dönemine göre ise %37,99 azalış gösterdi.

Kaynak: Ofis verileri Cushman&Wakefield tarafından GYODER için özel olarak hazırlanmıştır.

\*Nişantaşı-Akaretler-Barbaros-Mağla-Törevköye bölgelerini kapsamaktadır.

\*\*Güneşli-Yenibosna-Bakırköy-İtelli bölgelerini kapsamaktadır.

\*\*\*Küçükyalı-Maltepe-Kartal-Pandık bölgelerini kapsamaktadır.

### 4.2 - Değerleme Hizmetini Sınırlayıcı-Kısıtlayıcı Faktörler

Herhangi bir kısıtlayıcı faktör bulunmamaktadır.

### 4.3 - Bilgilerin Kaynağı

Değerleme çalışmasında kullanılan bilgiler; Eyüpsultan Belediyesi ve Kiler Gayrimenkul Yatırım Ortaklığı A.Ş. 'den alınan bilgiler ile kısmen belgeli ve kısmen de şifahi bilgiler sonucu oluşmuştur.

#### 4.4 - Deęeri Etkileyen Faktörler

##### 4.4.1 - Olumlu Faktörler

- \* Gelişmekte olan bölgede yer almaktadır.
- \* Ulaşılabilirliği yüksektir.
- \* Net imar parselidir.
- \* Ana arterlere cephelidir.

##### 4.4.2 - Olumsuz Faktörler

- \* Belirli alıcı kitlesine hitap etmektedir.

## 5 - DEĞERLEME YÖNTEMLERİ

### 5.1 - Pazar Yaklaşımı

Bu yöntemde; değeri belirlenmek istenen taşınmaza emsal olabilecek gayrimenkullerin satış bedellerinin elde edilerek, söz konusu taşınmaz ile nitelik ve niceliklerinin karşılaştırılması yapılmaktadır. Bu konuda en önemli husus emsal gayrimenkullerin gerçek satış bedellerinin elde edilebilmesidir. Benzer özelliklere sahip gayrimenkullerden; satış tarihi itibari ile değer kaybı, kullanım alanlarına ait kıyaslama, çevre düzeni ve arsa alanlarına ilişkin düzeltmelerin yapılması gereklidir. Birim fiyat ya da toplam fiyat olarak elde edilen veriler değerlendirilmesi yapılan taşınmaza uygulanarak değerlendirme bedeline ulaşılmaktadır. Ülkemizde gayrimenkul piyasasının hareketliliği ve tutarsızlığı nedeni ile sağlıklı sonuçlara ulaşabilmek için en çok bu yöntem uygulanmaktadır.

### 5.2 - Yeniden İnşa Etme ( İkame ) Maliyeti Yaklaşımı

Mevcut bir yapının aynısını yeniden inşa etmek fikri üzerine kuruludur. Gayrimenkulün değeri; değerlendirme tarihinde yeniden inşa etmenin maliyeti, boş arsa değeri, arazinin kullanılabilir hale getirilmesinden kaynaklanan harcamalar ve amortisman tutarından oluşmaktadır. Ana prensip olarak mevcut bir gayrimenkulün bina değerinin, hiçbir zaman yeniden inşa etme maliyetinden fazla olamayacağı kabul edilmektedir. Karşılaştırma ve maliyetlere ayırma yöntemleri kullanılmaktadır. Karşılaştırma yönteminde yeni inşa edilen bir gayrimenkulün birim maliyetleri, değerlendirilmesi yapılan taşınmazın değerinin belirlenmesinde kullanılmaktadır. Her iki yapının olumlu/olumsuz özellikleri bulunan değer üzerinden eksiltilir/artırılır. Maliyetlere ayırma yönteminde ise değerlendirilen taşınmazın inşası aşamasında kullanılan malzemeler, işçilik ve projelendirme bedelleri tek tek hesaplanır. Ortaya çıkan değerden; amortisman bedeli düşürülerek gerçek değer oluşturulur.

### 5.3 - Nakit Akışı ( Gelir ) Yaklaşımı

Değeri yalnızca elde edilecek gelire göre saptanabilen taşınmazlarda kullanılabilen bu yöntemde; taşınmazın gelecekte ortaya çıkabilecek faydalarını ve getirdiği net geliri kapitaliz ederek bugünkü değeri belirlenmektedir. Bir yıllık gelirin, gelir oranına bölünmesi ya da gelir katsayısıyla çarpılması sonucu değere ulaşılma yöntemi direkt kapitalizasyon olarak adlandırılmaktadır. İndirgenmiş nakit akışı ise; götürü bedeli uygulanarak gelir modeline yansıtılması, gelirlerin kabul edilebilir bir indirgeme oranı ile bugünkü değerine getirilerek gayrimenkulün değeri saptanması olarak tanımlanmaktadır.

## 6 - DEĞERLEMEDE KULLANILAN YÖNTEMLER

İstanbul ili Eyüpsultan ilçesinde yer alan 1 adet parselle ilişkin yapılmış olan değerlendirme çalışmasında;

- Taşınmazların arsa değerinin tespitinde Pazar Yaklaşımı Yönteminden ve Nakit Akışı ( Gelir ) Yaklaşımı yönteminden yararlanılmıştır.
- Arsa değerinin tespitinde ve Nakit Akışı ( Gelir ) Yaklaşımı yönteminde kullanılan ortalama birim m<sup>2</sup> satış değerlerinin(konut, dükkan, ofis) takdir edilmesinde Pazar Yaklaşımı kullanılmıştır.

### 6.1 - Pazar Yaklaşımı

#### Arsa Emsalleri

#### 1 Kemerburgaz Gm

Tel 0532 635 48 77

Konu taşınmaza yakın konumda, Kemerburgaz Mahallesi'nde Emsal: 1.00, Hmaks:9,50 m. yapılaşma şartlarında ticaret alanında kalan 1.150 m<sup>2</sup> yüzölçümlü arsa 28.000.000 TL bedel ile satılıktır.

<b>SATILIK</b>	1150 .-M <sup>2</sup>	28.000.000 .-TL	24.348	.-TL/M <sup>2</sup>
----------------	-----------------------	-----------------	--------	---------------------

#### 2 Rebi Gayrimenkul

Tel 0532 712 49 68

Konu taşınmaza yakın konumda, Kemerburgaz Mahallesi'nde Emsal: 0.30, Hmaks:6,50 m. yapılaşma şartlarında konut alanında kalan 2.500 m<sup>2</sup> yüzölçümlü arsa 27.000.000 TL bedel ile satılıktır. İmar hakkı düşüktür.

<b>SATILIK</b>	2500 .-M <sup>2</sup>	27.000.000 .-TL	10.800	.-TL/M <sup>2</sup>
----------------	-----------------------	-----------------	--------	---------------------

#### 3 Rebi Gayrimenkul

Tel 0532 712 49 68

Konu taşınmaza yakın konumda, Kemerburgaz Mahallesi'nde Emsal: 0.60, Hmaks:6,50 m. yapılaşma şartlarında konut alanında kalan 680 m<sup>2</sup> yüzölçümlü arsa 11.000.000 TL bedel ile satılıktır. İmar hakkı düşüktür.

<b>SATILIK</b>	680 .-M <sup>2</sup>	11.000.000 .-TL	16.176	.-TL/M <sup>2</sup>
----------------	----------------------	-----------------	--------	---------------------

#### 4 Pozitif Invest

Tel 0541 651 80 40

Konu taşınmaza yakın konumda, Kemerburgaz Mahallesi'nde Emsal: 0.30, Hmaks:6,50 yapılaşma şartlarında konut alanında kalan 2.601 m<sup>2</sup> yüzölçümlü arsa 36.500.000 TL bedel ile satılıktır. İmar hakkı düşüktür.

<b>SATILIK</b>	2601 .-M <sup>2</sup>	36.500.000 .-TL	14.033 .-TL/M <sup>2</sup>
----------------	-----------------------	-----------------	----------------------------

#### 5 Özgür Gül Gayrimenkul

Tel 0533 030 26 09

Konu taşınmaza yakın konumda, Kemerburgaz Mahallesi'nde Emsal: 0.60, Hmaks:6,50m. yapılaşma şartlarında konut alanında kalan 760 m<sup>2</sup> yüzölçümlü arsa 10.300.000 TL bedel ile satılıktır. İmar hakkı düşüktür.

<b>SATILIK</b>	760 .-M <sup>2</sup>	10.300.000 .-TL	13.553 .-TL/M <sup>2</sup>
----------------	----------------------	-----------------	----------------------------

#### 6 Kemerpark Gayrimenkul

Tel 0532 285 64 76

Mithatpaşa Mahallesinde konu taşınmaza yakın konumda yer alan, bahçe lejantına sahip 4.800 m<sup>2</sup> taşınmaz 25.000.000 -TL bedel ile satılıktır. Bahçe olması nedeniyle şerefiyesi düşüktür.

<b>SATILIK</b>	4800 .-M <sup>2</sup>	25.000.000 .-TL	5.208 .-TL/M <sup>2</sup>
----------------	-----------------------	-----------------	---------------------------

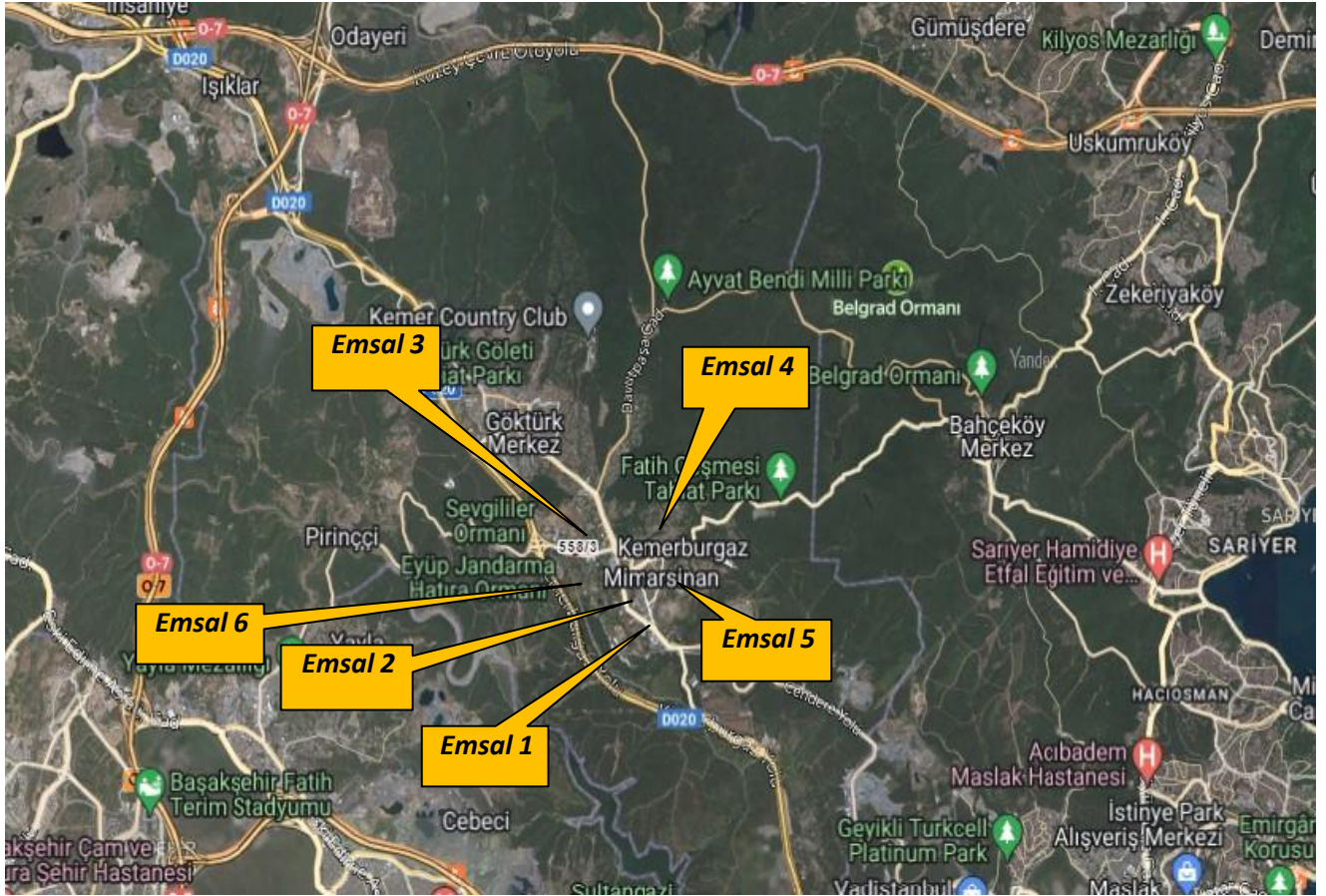

## Konut Emsalleri

### 1- Arium Residence Kemerburgaz



Arium Residence projesi 10 bin metrekare alan üzerine RMA Group tarafından inşa edilecek butik bir projedir. 112 konut 12 ticari alana sahip Arium Residence projesi içerisinde 1+1'den 4+1'e kadar farklılık gösteren konut seçeneği barındırmaktadır. Projede konutların büyüklükleri ise 50 metrekare ile 150 metrekare arasında değişmektedir.

### **İKİNCİ EL KONUT EMSALLERİ**

Satılık	Daire Tipi	Alanı	Değeri (TL)	Birim Değeri (TL/m <sup>2</sup> )
Tabya Gayrimenkul 0 532 621 20 61	4+1 2. kat	225m <sup>2</sup>	7.000.000 TL	31.111 TL/m <sup>2</sup>
Kaçmaz Emlak 0 541 524 10 00	2+1 3. kat	140m <sup>2</sup>	4.400.000 TL	31.429 TL/m <sup>2</sup>
Tabya Gayrimenkul 0 532 621 20 61	3+1 3. kat	198m <sup>2</sup>	7.000.000 TL	35.354 TL/m <sup>2</sup>
	<b>Ortalama</b>			<b>32.682 TL/m<sup>2</sup></b>

## 2- Göktürk Gaia



Eyüp-Göktürk'te inşa edilen Gaia Premium Houses projesi U şeklinde tasarlanmış blokta 54 konuttan meydana gelmektedir. 11.000 m<sup>2</sup> inşaat alanlı projede 1+1, 2+1, 3+1, 4+1 ve 5+1 tipte daireler bulunmaktadır. Daireler 72 metrekare ile 360 metrekare arasında değişmektedir. ~5-10 yıllıktır.

### İKİNCİ EL KONUT SATIŞI EMSALLERİ

Satılık	Daire Tipi	Alanı	Değeri (TL)	Birim Değeri (TL/m <sup>2</sup> )
Türkmen Gayrimenkul 0 532 280 53 72	2+1 4.kat	165m <sup>2</sup>	4.525.000 TL	27.424 TL/m <sup>2</sup>
DNZ Gayrimenkul 0 532 783 08 21	3+1 1.kat	171m <sup>2</sup>	5.985.000 TL	35.000 TL/m <sup>2</sup>
		<b>Ortalama</b>		31.280 TL/m <sup>2</sup>

## 3- Göktürk Yalın Evler



Göktürk Yalın Evler projesi 8.600 m<sup>2</sup> arsa üzerinde konumlanmaktadır. Projede 146 adet konut ve 10 adet ticari ünite bulunmaktadır. Orman içerisinde konumludur. Proje içerisinde sosyal donatı alanları mevcuttur. ~5-10 yıllıktır.

### İKİNCİ EL KONUT SATIŞI EMSALLERİ

Satılık	Daire Tipi	Alanı	Değeri (TL)	Birim Değeri (TL/m <sup>2</sup> )
Sahibi 0 533 437 16 36	2+1 3. kat	145m <sup>2</sup>	5.750.000 TL	39.655 TL/m <sup>2</sup>
Route Real Estate 0 533 236 22 33	3+1 1.kat	163m <sup>2</sup>	6.900.000 TL	42.331 TL/m <sup>2</sup>
KW Platin 0 532 215 04 60	4+1 3. kat	203m <sup>2</sup>	8.500.000 TL	41.872 TL/m <sup>2</sup>
		<b>Ortalama</b>		41.389 TL/m <sup>2</sup>



### Villa Emsalleri

#### **4 Onur Gayrimenkul**

Tel 0 532 712 62 36

Göktürk Kemer Country sitesinde konumlu, 5+2 kullanımlı 600 m<sup>2</sup> alanlı beyan edilen 3 katlı villa 54.000.000 TL bedel ile satılıktır.

<b>SATILIK</b>	600 .-M <sup>2</sup>	54.000.000 .-TL	90.000 .-TL/M <sup>2</sup>
----------------	----------------------	-----------------	----------------------------

#### **5 Access Gayrimenkul**

Tel 0 532 356 28 12

Göktürk Kemer Country sitesinde konumlu, 6+1 kullanımlı 700 m<sup>2</sup> alanlı beyan edilen 3 katlı villa 46.000.000 TL bedel ile satılıktır.

<b>SATILIK</b>	700 .-M <sup>2</sup>	46.000.000 .-TL	65.714 .-TL/M <sup>2</sup>
----------------	----------------------	-----------------	----------------------------

## 6 Hermes Gayrimenkul

Tel 0 535 788 93 96

Göktürk Kemer Country Kemerboyu sitesinde konumlu, 5+2 kullanımlı 320 m<sup>2</sup> alanlı beyan edilen 3 katlı villa 21.000.000 TL bedel ile satılıktır.

<b>SATILIK</b>	320 .-M <sup>2</sup>	21.000.000 .-TL	65.625 .-TL/M <sup>2</sup>
----------------	----------------------	-----------------	----------------------------

### Ticaret Emsalleri

#### 1 Via Suites

Tel 0532 113 80 59

Taşınmaza yakın konumda, İstanbul Caddesi üzerinde yer alan, yaklaşık yeni yapılmış binanın zemin katında konumlu, 460 m<sup>2</sup> kullanım alanlı beyan edilen dükkan 13.800.000 TL bedel ile satılıktır.

<b>SATILIK</b>	460 .-M <sup>2</sup>	13.800.000 .-TL	30.000 .-TL/M <sup>2</sup>
----------------	----------------------	-----------------	----------------------------

#### 2 Askemer Emlak

Tel 0534 063 18 69

Taşınmaza yakın konumda, Okul Caddesi üzerinde yer alan, yaklaşık yeni yapılmış binanın zemin katında konumlu, 140 m<sup>2</sup> kullanım alanlı beyan edilen dükkan 2.750.000 TL bedel ile satılıktır.

<b>SATILIK</b>	140 .-M <sup>2</sup>	2.750.000 .-TL	19.643 .-TL/M <sup>2</sup>
----------------	----------------------	----------------	----------------------------

#### 3 Realtyland

Tel 0535 773 28 08

Taşınmaza yakın konumda, caddeye 50 metre mesafede yer alan, yaklaşık yeni yapılmış binanın zemin katında konumlu, 420 m<sup>2</sup> kullanım alanlı beyan edilen dükkan 5.900.000 TL bedel ile satılıktır.

<b>SATILIK</b>	420 .-M <sup>2</sup>	5.900.000 .-TL	14.048 .-TL/M <sup>2</sup>
----------------	----------------------	----------------	----------------------------

### 6.1.1 - Emsallerin Değerlendirilmesi

Değerleme konusu taşınmaz imar planı kapsamında net parseldir. Yapılan incelemelerde bölgedeki imarsız taşınmazlar ve Göktürk Bölgesinde kalan imarlı parsellerin satılık bilgilerine ulaşılmıştır. Emsal taşınmazlar üzerinden pazarlık payı mevcuttur.

Konut emsalleri değerlendirildiğinde taşınmazların yer aldığı projenin marka değerine, taşınmazın cephesine, katına ve manzarasına göre birim m<sup>2</sup> değerlerinin değişken olduğu görülmüştür. İnşaatı yeni tamamlanmış projelerde yer alan konutların ortalama birim m<sup>2</sup> değerinin 25.000.-42.000.-TL/m<sup>2</sup> aralığındadır. Konu taşınmazlar için oluşturulan nakit akım tablosunda taşınmazların m<sup>2</sup> birim değeri 50.3770.-TL/m<sup>2</sup> olarak dikkate alınmıştır.

Dükkan emsalleri incelenmiş olup, emsaller 14.000-30.000.-TL/m<sup>2</sup> birim değer aralığında olduğu görülmüştür. Ancak emsal taşınmazlar münferit dükkanlar olup birebir emsal niteliği taşımamaktadır. Değerleme konusu parseller üzerinde geliştirilecek üzerindeki olası bir projenin nitelikli bir proje olacağı öngörülerek dükkanlar için ortalama birim m<sup>2</sup> değeri konutların ortalama birim m<sup>2</sup> değerinin ~%45-50 fazlası takdir edilmiştir.

Bölgeden elde edilen emsallerin değerlendirilmesi yapılan taşınmazın özelliklerine bağlı olarak analizi yapılırken aşağıdaki bulunan karşılaştırma tablosu kullanılmıştır. Bu tablonun öncelikli amacı değerlendirme sırasında bölgeden edinilen emsallerin değerlendirilmesi yapılan taşınmaz/taşınmazlara göre durumlarını karşılaştırmaktır. Bu analizde emsal taşınmaz "iyi/küçük" olarak belirtilmişken (-) düzeltme, "kötü/büyük" olarak belirtilmişken (+) düzeltme yapılmaktadır. Emsallerin her birinin taşınmazlara göre farklılıkları olacağından bu oranlarda da farklılıklar oluşabilmektedir. Düzenlenmiş olan karşılaştırma tablosundaki oranların karşılıkları aşağıdaki tabloda gösterilmiştir. Örneğin, emsal taşınmazın alanı değerlendirilmesi yapılan taşınmazın alanından daha büyük ise alana ilişkin yapılacak düzeltme (+) yönde olmaktadır. Düzeltme oranı öngörülürken de yine alan özellikleri karşılaştırılmış ve mesleki deneyimler, şirketimizdeki diğer veriler, sektör araştırmaları ve elde edilen tüm veriler sonucu oluşan tüm unsurlar dikkate alınarak düzeltme oranı takdirinde bulunmaktadır.

		ORAN ARALIĞI
ÇOK KÖTÜ	ÇOK BÜYÜK	20% üzeri
KÖTÜ	BÜYÜK	11% - 20%
ORTA KÖTÜ	ORTA BÜYÜK	1% - 10%
BENZER	BENZER	0%
ORTA İYİ	ORTA KÜÇÜK	-10% - (-1%)
İYİ	KÜÇÜK	-20% - (-11%)
ÇOK İYİ	ÇOK KÜÇÜK	-20% üzeri

EMSAL KARŞILAŞTIRMA TABLOSU (ARSA-TL)				
BİLGİ	DEĞERLEME KONUSU TAŞINMAZ	E-1	E-3	E-4
SATIŞ FİYATI		28.000.000	11.000.000	36.500.000
SATIŞ TARİHİ				
ZAMAN DÜZELTMESİ		BENZER 0%	BENZER 0%	BENZER 0%
ALAN	8.741,01 m <sup>2</sup>	1.150	680	2.601
BİRİM M <sup>2</sup> DEĞERİ		24.348	16.176	14.033
ALANA İLİŞKİN DÜZELTME		ORTA KÜÇÜK -7%	KÜÇÜK -20%	ORTA KÜÇÜK -3%
İMAR KOŞULLARI	E:1.00	E:1.00	E:0.60	E:0.30
YAPILAŞMA KOŞULLARINA İLİŞKİN DÜZELTME		BENZER 0%	KÖTÜ 25%	ÇOK KÖTÜ 40%
FONKSİYON	Konut	Konut	Konut	Konut
FONKSİYONA İLİŞKİN DÜZELTME		BENZER 0%	BENZER 0%	BENZER 0%
MANZARA		ÇOK KÖTÜ	ÇOK KÖTÜ	ÇOK KÖTÜ
MANZARAYA İLİŞKİN DÜZELTME		40%	40%	40%
KONUM		ÇOK KÖTÜ	ÇOK KÖTÜ	ÇOK KÖTÜ
KONUMA İLİŞKİN DÜZELTME		40%	40%	40%
DİĞER BİLGİLER	Tam Mülkiyet	Tam	Tam	Tam
DİĞER BİLGİLERE İLİŞKİN DÜZELTME		BENZER 0%	BENZER 0%	BENZER 0%
PAZARLAMA PAYINA İLİŞKİN DÜZELTME		-14%	-12%	-12%
TOPLAM DÜZELTME		59%	73%	105%
DÜZELTİLMİŞ DEĞER	<b>31.750</b>	<b>38.616</b>	<b>27.921</b>	<b>28.712</b>

PAZAR YAKLAŞIMI YÖNTEMİNE GÖRE ARSA DEĞERLERİ					
Ada	Parsel	Niteliği	Brüt Alan (m <sup>2</sup> )	Birim Değer (TL/m <sup>2</sup> )	Taşınmazın Yuvarlatılmış Değeri (TL)
558	3	Arsa	8.741,01	31.750	<b>277.500.000 TL</b>

<b>KARŞILAŞTIRMA TABLOSU -TL (KONUT BİRİMLERİ İÇİN)</b>				
BİLGİ	DEĞERLEME KONUSU TAŞINMAZ	1- ARİUM RESIDENCE	2- GÖKTÜRK GAİA	3- GÖKTÜRK YALIN EVLER
SATIŞ FİYATI		-	-	-
SATIŞ TARİHİ				
<b>ZAMAN DÜZELTMESİ</b>		BENZER 0%	BENZER 0%	BENZER 0%
ALAN BİRİM M <sup>2</sup> DEĞERİ	100	32.682	31.280	41.389
<b>ALANA İLİŞKİN DÜZELTME</b>		BENZER 0%	BENZER 0%	BENZER 0%
KAT				
<b>KATA İLİŞKİN DÜZELTME</b>		BENZER 0%	BENZER 0%	BENZER 0%
FONKSİYON	Konut	Konut	Konut	Konut
<b>FONKSİYONA İLİŞKİN DÜZELTME</b>		BENZER 0%	BENZER 0%	BENZER 0%
MANZARA		ORTA KÖTÜ	ORTA KÖTÜ	ORTA KÖTÜ
<b>MANZARAYA İLİŞKİN DÜZELTME</b>		20%	20%	10%
KONUM		ORTA KÖTÜ	ORTA KÖTÜ	ORTA KÖTÜ
<b>KONUMA İLİŞKİN DÜZELTME</b>		10%	10%	10%
DİĞER BİLGİLER			5-10 yıllık	5-10 yıllık
<b>DİĞER BİLGİLERE İLİŞKİN DÜZELTME</b>		ORTA KÖTÜ 5%	ORTA KÖTÜ 10%	ORTA KÖTÜ 10%
<b>PAZARLAMA PAYINA İLİŞKİN DÜZELTME</b>		-5%	-5%	-5%
<b>TOPLAM DÜZELTME</b>		30%	35%	25%
<b>DÜZELTİLMİŞ DEĞER</b>	<b>45.480</b>	<b>42.487</b>	<b>42.228</b>	<b>51.736</b>

## 6.2 - Yeniden İnşa Etme ( İkame ) Maliyeti Yaklaşımı Maliyet Oluşumları Analizi

Değerlemeye konusu taşınmazlar üzerinde yapı bulunmaması, geçerli ruhsat ve projenin de olmaması nedeniyle değerlemede Yeniden İnşa Etme ( İkame ) Maliyeti Yaklaşımı kullanılmamıştır.

### 6.3 - Gelir İndirgeme Yaklaşımı (Nakit Akışı Yöntemi)

Parsel üzerinde geliştirilmiş olan herhangi bir proje bulunmamaktadır. Elde edilebilen veriler doğrultusunda imar koşullarına istinaden yapılabilecek toplam inşaat alanı hesaplanarak aşağıda yer alan nakit akışları düzenlenmiştir. Daha sonra bu nakit akışlarında toplam proje cirosu hesaplanmak sureti ile bölgedeki hasılat paylaşımı oranları dikkate alınarak arsanın değerine ulaşılmaya çalışılmıştır.

#### İskonto Oranının Hesaplanması

Nispi bir karşılaştırma olan riskleri toplama yaklaşımı ile iskonto oranı makroekonomik riskler (ülke riski), spesifik endüstri riskleri ve spesifik gayrimenkul riskleri gibi belli risk bileşenleri ile temel oranın toplanması ile elde edilmektedir. Hesaplamanın temelinde risksiz menkul kıymetler üzerinden elde edilen getirinin oranı bulunmaktadır ve daha sonra spesifik yatırım risklerinin göz önüne alınması için bu orana ilave primler elde edilmektedir.

Riskleri toplama yaklaşımı kapsamındaki iskonto oranı şu şekilde hesaplanmaktadır:

Risksiz Getiri Oranı (ülke riskine göre ayarlanmış) + Risk primi

#### Risksiz Getiri Oranı

Bu varlıklar üzerindeki getirilerin göstergesi olarak Türkiye Cumhuriyeti Merkez Bankası devlet tahvili faiz oranları baz alınmıştır. Son bir yılın ortalaması olarak ~%17,00 civarındadır.

#### Risk Primi

Eklenen risk primi ülke, bölge, proje ve yönetim risklerini içerecek şekilde oluşturulmuştur. Bu riskler eklenirken taşınmazın likiditeye dönme riski ve operasyon/yönetim risklerinin tespiti amacıyla hareket edilmiştir. Buna ek olarak, söz konusu gayrimenkulün finansal varlıklara nazaran daha düşük likiditesi için de bir ayarlama yapılmıştır. Bu ayarlamamanın kapsamı gayrimenkulün piyasada bulunma süresine ve o süre içinde yoksun kalınan karın tutarına bağlıdır. Bu tutar kısa vadeli yatırımlardan (örneğin kısa vadeli tahviller veya mevduat sertifikaları) elde edilen hasıla ile uzun vadeli enstrümanlardan elde edilen hasılanın karşılaştırılması ile ölçülebilir.

Söz konusu parsel üzerinde henüz proje geliştirilmemiş olması, tercih edilen bölgede yer alması vb. özellikleri ile ortaya çıkabilecek her türlü (yönetimsel, ekonomik ve dönemsel) riskler de dikkate alınarak risk primi %3,00 olarak kabul edilmiştir.

Riskleri toplama yaklaşımı kapsamında iskonto oranına ilişkin nihai hesaplamamız aşağıdaki şekilde belirlenmiştir:

$$\begin{aligned} & \% 17,00 \text{ Risksiz Oran} \\ & + \% 3,00 \text{ Risk Primi} \\ & = \% 20,00 \text{ İskonto oranı} \end{aligned}$$

Bu konuyla ilgili algılanan risklerin dahil edilmesi için yukarıdaki faktörlere göre ayarlama yapılmasından sonra, hesaplamalarda dikkate alınan iskonto oranı konut, ticaret ina tablosunda %20,00 olarak kabul edilmiştir

### 6.3.1 - Varsayılan Olağan ve Olağanüstü Koşullar

Parselin güncel imar durumu verileri dikkate alınarak proje geliştirme çalışmaları yapılmıştır. Değerleme konusu parselin üzerine yapılacak projenin imar yapılaşma hakkı olan emsal 1,00 ile emsal inşaat alanı 8.741,01 m<sup>2</sup>'dir. Emsal harici tutulacak alanların emsal inşaat alanına ilave olarak %30 inşaat alanı eklenerek toplam 11.363,31 m<sup>2</sup> satılabilir inşaat alanı hesaplanmıştır. Parselin konut + dükkan olarak projelendirileceği öngörülmüştür. Plan notlarına istinaden projede satılabilir alanın %5'i ticaret olacağı kabul edilmiştir. Belirtilen bu bilgiler ışığında değerlemeye konu parseller üzerine nakit akışları geliştirilerek projenin net bugünkü değerine ulaşılmıştır.

İSTANBUL EYÜPSULTAN MİTHATPAŞA PARSELİ									
ADA	PARSEL	FONKSİYON	EMSAL ORANI	YÜZÖLÇÜM	EMSAL İNŞAAT ALANI	İLAVE İNŞAAT ALANI (%30)	TOPLAM İNŞAAT SATILABİLİR ALAN	SATILABİLİR KONUT İNŞAAT ALANI	SATILABİLİR DÜKKAN İNŞAAT ALANI
558	3	KONUT	1,00	8.741,01	8.741,01	2.622,30	11.363,31	10.795,15	568,17
TOPLAM				8.741,01	8.741,01	2.622,30	11.363,31	10.795,15	568,17

### 6.3.2 - Nakit Akışı Yaklaşımına Göre Projenin Tamamlanması Durumundaki Toplam Değeri

Yukarıda belirtilen varsayımlar doğrultusunda oluşturulan nakit akış tablosundan da görüleceği üzere, elde edilen nakit akımları %20,00 indirgeme oranı ile indirgenerek, gelecekteki risklerin, taşınmazların değerine olan etkisinin gözlenmesi amaçlanmıştır. Değerlemeye konu parsel için üç farklı nakit akışı hazırlanmış detayları aşağıda belirtilmiştir.

#### Gelir Yönteminde Kullanılan Genel Kabuller

Nakit akışında ortalama birim m<sup>2</sup> değeri hesaplanmıştır. Taşınmazlar için yatırım süreci 48 ay olarak kabul edilmiştir. Nakit akışı tablosunda, değerlendirme tarihinden sonraki 12 aylık periyotlar 1 dönem olarak kabul edilmiştir.

Net bugünkü değere ulaşılırken 3 farklı indirgeme oranı alınmıştır. Nihai indirgeme oranı % 20,00 olarak kabul edilmiştir.

Projedeki konut satışının 1. dönemde 45.480.-TL/M<sup>2</sup> ile gerçekleşeceği 2. dönem bir önceki yıla göre enflasyon oranı da dikkate alınarak %30, 3. dönem bir önceki yıla göre %30 ve 4. dönem bir önceki yıla göre %30 oranında artacağı varsayılmıştır.

Projedeki dükkan satışının 1. dönemde 60.000.-TL/M<sup>2</sup> ile gerçekleşeceği 2. dönem bir önceki yıla göre enflasyon oranı da dikkate alınarak %30, 3. dönem bir önceki yıla göre %30 ve 4. dönem bir önceki yıla göre %30 oranında artacağı varsayılmıştır.

Proje ile ilgili bütün hukuki ve yasal prosedürlerin tamamlandığı varsayılmıştır.

Çalışmalar sırasında para birimi TL kullanılmıştır

Çalışmalara IVSC (Uluslararası Değerleme Standartları Kapsamında) vergi ve KDV dahil edilmemiştir.

### 6.3.3 - Hasılat Paylaşımı Yöntemine Göre Değeri

Yukarıda belirtilen varsayımlar doğrultusunda parselin Eyüpsultan Belediyesi hissesine ait arsa alanı için nakit akış tabloları hazırlanmış olup projenin tamamlanması durumundaki değeri 912.208.958.-TL bulunmuştur. %20,00 indirim oranı kullanılarak projenin tamamlanması durumundaki net bugünkü değeri ise 514.095.178.-TL olarak hesaplanmıştır.

Taşınmazların bulunduğu ilçede yukarıda örnekleri verildiği üzere ve yine bölgede yapılan incelemelerde, bölgede inşaat yapan kişilerle yapılan görüşmelerde hasılat paylaşımı oranının %55 ila %65 civarında olduğu bilgisine ulaşılmıştır.

Elde edilen bilgilere istinaden parseller üzerinde inşa edilecek yapılardan elde edilecek hasılat oranının %60 olduğu, bu oran üzerinden elde edilen değer geliştirilmiş arsa değeri olduğu kabul edilmiş geliştirilmiş arsa değerinin % 90 ının bugünkü arsa değeri olduğu ( bölgede yapılan projelerde ortalama %10-20 kar elde edildiği, buradan hareketle geliştirilmiş arsa değerinin bugünkü arsa değerinin % 10 kar edilmiş değeri olduğu tespit ve kabul edilmiştir ) ve bu kabule istinaden elde edilen veriler aşağıdaki tablolarda gösterilmiştir.

#### ■ Gelir İndirim Yöntemine Göre Geliştirilecek Projenin Değeri;

Projenin Tamamlanması Durumundaki Değeri (.-TL)	912.208.958
Projenin Tamamlanması Durumundaki Değeri Net Bugünkü (.-TL)	514.095.178

HASILAT PAYLAŞIMI YÖNTEMİNE GÖRE ARSANIN DEĞERİ		
Toplam Satış Hasılatı	514.095.178	.-TL
Hasılat Payı Oranı	60%	
Geliştirilmiş Arsa Değeri (TL)	308.457.107	.-TL
Bugünkü Arsa Değeri (TL)	277.611.396	.-TL
Eyüpsultan Belediyesi Hissesine Düşen Toplam Arsa Alanı	8.741,01	.-m2
Bugünkü Ortalama Arsa Birim Değeri (TL/m2)	31.759,65	.-TL/m2

PARSELİN DEĞERİ (TL)	277.611.396 TL
----------------------	----------------

#### 6.4 - En Etkin ve Verimli Kullanım Analizi

Değerleme konusu parsellerin en etkin ve verimli kullanımının mevcut imar planına en uygun olan projenin yapılmasının olacağı düşünülmektedir.

#### 6.5 - Verilerin Değerlendirilmesi

<b>Pazar Yaklaşımı Yöntemine göre;</b>	
<b>TAŞINMAZIN DEĞERİ</b>	<b>277.500.000,00 TL</b>
<b>Gelir - Hasılat Paylaşımı Yöntemine göre;</b>	
<b>TAŞINMAZIN DEĞERİ</b>	<b>277.611.396,05 TL</b>

#### 6.5.1 - Farklı Değerleme Metotlarının ve Analiz Sonuçlarının Uyumlaştırılması ve Bu Amaçla İzlenen Yöntemin ve Nedenlerinin Açıklaması

Sermaye Piyasası Kurulu'nun 01.02.2017 tarih Seri III-62.1 sayılı "Sermaye Piyasasında Değerleme Standartları Hakkında Tebliğ"i doğrultusunda Uluslararası Değerleme Standartları UDS 105 Değerleme Yaklaşımı ve Yöntemleri Madde 10.4'e göre "Değerleme çalışmasında yer alan bilgiler ve şartlar dikkate alındığında, özellikle tek bir yöntemin doğruluğuna ve güvenilirliğine yüksek seviyede itimat duyulduğu hallerde, değerlemeyi gerçekleştirenlerin bir varlığın değerlemesi için birden fazla değerlendirme yöntemi kullanması gerekmez. Ancak, değerlemeyi gerçekleştirenin çeşitli yaklaşım ve yöntemleri kullanmayı da göz önünde bulundurması gerekli görülmekte olup, özellikle tek bir yöntem ile güvenilir bir karar verilebilmesi için yeterli bulguya dayalı veya gözlemlenebilen girdinin mevcut olmadığı hallerde, bir değer belirlenebilmesi amacıyla birden fazla değerlendirme yaklaşımı veya yöntemi gerekli görülüp kullanılabilir. Birden fazla değerlendirme yaklaşımı veya yönteminin, hatta tek bir yaklaşım dahilinde birden fazla yöntemin kullanıldığı hallerde, söz konusu farklı yaklaşım veya yöntemlere dayalı değer takdirinin makul olması ve birbirinden farklı değerlerin, ortalama alınmaksızın, analiz edilmek ve gerekçeleri belirtilmek suretiyle tek bir sonuca ulaştırılma sürecinin değerlendirme gerçekleştiren tarafından raporda açıklanması gerekli görülmektedir." denilmektedir.

Aynı tebliğin 10.6. maddesinde ise " Farklı yaklaşım veya yöntemler uygulanıp birbirinden oldukça uzak sonuçların elde edilmesi halinde, bunların basitçe ağırlıklandırılması genel olarak uygun bulunmadığından, değerlendirme gerçekleştirenin belirlenen değerlerin neden bu kadar farklı olduğunun anlaşılabilmesine yönelik birtakım prosedürler yürütmesi gerekli görülmektedir. Bu durumlarda, değerlendirme gerçekleştirenin, değer yaklaşımından/yöntemlerden biriyle daha iyi ve daha güvenilir olarak belirlenip belirlenmediğini tespit etmek amacıyla, 10.3. nolu maddede yer verilen kılavuz hükümleri tekrar değerlendirmesi gerekli görülmektedir." denmektedir.

Değerleme konusu taşınmazın değer tespiti yapılırken iki farklı yöntem kullanılmıştır. Değerlerin birbirine yakın olduğu görülmektedir. Gelir yönteminde belirli ekonomik koşullar içerisinde tahmini rakamlar üzerinden bugünkü değere ulaşılmaktadır. Gelir yönteminde kullanılan öngörülen emsal inşaat alanı ve satılabilir alanlar öngörüye dayanmaktadır. Ruhsat aşamasında emsal inşaat alanı ve satılabilir alanlarda da değişiklik olacağı düşünülmektedir. Gelir indirgeme yöntemine göre dikkate alınan koşulların her an değişebileceği ihtimali göz önünde bulundurularak tebliğdeki 10.3 nolu maddeye istinaden kılavuz hükümleri tekrar değerlendirilmek sureti ile pazar yaklaşımı yönteminde arsa değerlerine ulaşılrken elde edilen verilerin daha tutarlı ve daha az yanıltıcı olduğu kanaatine varılması nedeni ile sonuç bölümüne arsa değeri takdirinde **pazar yaklaşımı yöntemi** ile elde edilen değer, yazılmasının daha uygun olduğu kanaatine varılmıştır.

#### **6.5.2 - Müşterek veya Bölünmüş Kısımların Değerleme Analizi**

Değerlemesi yapılan taşınmaz üzerinde kat irtifakı veya kat mülkiyeti kurulu olmadığından, müşterek veya bölünmüş kısımlar bulunmamaktadır.

#### **6.5.3 - Hasılat Paylaşımı veya Kat Karşılığı Yöntemi ile Yapılacak Projelerde, Emsal Pay Oranları**

Değerleme konusu taşınmaz için düzenlenmiş herhangi bir hasılat paylaşımı veya kat karşılığı sözleşmesi tarafımıza ibraz edilmemiş olup, değerlemede hasılat veya kat karşılığı yöntemi direkt olarak kullanılmamış olup bölgedeki genel verilere dikkate alınarak nakit akışı yönteminde varsayımsal olarak hasılat paylaşımı öngörülmüştür. Bölge verileri dikkate alındığında Hasılat Pay Oranı %60 olarak alınmıştır.

#### **6.5.4 - Gayrimenkul ve Buna Bağlı Hakların Hukuki Durumunun Analizi**

Değerleme çalışması kapsamında yapılan incelemelerde, taşınmazın tamamı dikkate alındığında hukuki durumlarında risk oluşturabilecek herhangi bir kayda rastlanmamıştır.

#### **Yasal Gereklilerin Yerine Getirilip Getirilmediği ve Mevzuat Uyarınca Alınması**

#### **6.5.5 - Gereken İzin ve Belgelerin Tam ve Eksiksiz Olarak Mevcut Olup Olmadığı Hakkında Görüş**

Taşınmazların niteliği arsa olup, üzerinde mevzuat uyarınca izin alınmasını gerektirecek yapı bulunmamaktadır.

#### **6.5.6 - Kira Değeri Analizi**

Taşınmazlara kira değeri takdir edilmemiştir.

**Değerleme Konusu Arsa veya Arazi İse, Alımından İtibaren Beş Yıl Geçmesine**  
**6.5.7 - Rağmen Üzerinde Proje Geliştirilmesine Yönelik Herhangi Bir Tasarrufta Bulunup**  
**Bulunmadığına Dair Bilgi**

Taşınmaz Kiler GYO A.Ş. Mülkiyetinde değildir.

**Değerleme Konusu Üst Hakkı veya Devremülk İse, Hakkı ve Devre Mülk Hakkının**  
**6.5.8 - Devredilebilmesine İlişkin Olarak Bu Hakların Doğrudan Sözleşmelere Özel**  
**Kanun Hükümlerinden Kaynaklananlar Hariç Herhangi Bir Sınırlama Olup**  
**Olmadığı Hakkında Bilgi**

Değerleme konusu taşınmaz üst hakkı olmadığından bu kapsam dışındadır.

**Değerlemesi Yapılan Gayrimenkulün, Gayrimenkul Projesinin veya Gayrimenkule Bağlı Hak ve Faydaların, Gayrimenkul Yatırım Ortaklıkları Portföyüne Alınmasında Sermaye Piyasası Mevzuatı Çerçevesinde, Bir Engel Olup Olmadığı Hakkında Görüş İle Gayrimenkullerin Tapudaki Niteliğinin, Fiili Kullanım Şeklinin Ve Portföye Dâhil Edilme Niteliğinin Birbiriyle Uyumlu Olup Olmadığı Hakkında Görüş**

Rapora konu taşınmazın Takyidat Bilgileri ve Gayrimenkulün Hukuki Analizi, İmar Bilgileri ve Gayrimenkulün Hukuki Analizi, Taşınmazın Mevcut ve Yasal Durumuna İlişkin Görüş başlıklarında açıklanan incelemelerde aşağıdaki sonuçlara ulaşılmıştır.

**Mülkiyet ve takyidat bilgilerinde yapılan incelemede;**

SPK'nın III-48.1 sayılı Gayrimenkul Yatırım Ortaklıklarına İlişkin Esaslar Tebliği'nin (Tebliğ)

22-1-c maddesinde "Portföylerine ancak üzerinde ipotek bulunmayan veya gayrimenkulün değerini doğrudan ve önemli ölçüde etkileyecek nitelikte herhangi bir takyidat şerhi olmayan gayrimenkuller ile gayrimenkule dayalı haklar dahil edilebilir. Bu hususta 30 uncu madde hükümleri saklıdır.", 22-1-j maddesinde ise "Herhangi bir şekilde, devredilebilmesi konusunda bir sınırlamaya tabi olan varlıklara ve haklara yatırım yapamazlar. Yüksek Planlama Kurulundan izin alınması şartı bu hüküm kapsamında devir kısıtı olarak değerlendirilmez." hükümleri yer almaktadır.

Taşınmaz üzerinde yapı kayıt belgelerinin iptaline ilişkin beyanlar bulunmaktadır. Mahallinde yapılan gözlemlerde parsel üzerinde herhangi bir yapı bulunmamaktadır. Beyanlardan birinde yapının belge alındıktan sonra yıkılmış olduğu belirtilmiştir.

Parsel üzerinde "davalıdır" şerhi bulunmaktadır.

Parsel üzerinde "davalıdır" şerhi bulunmaktadır. Eyüpsultan Belediye Başkanlığı, Emlak ve İstimlak Müdürlüğü tarafından düzenlenmiş 27.04.2022 tarihli E75340015622.0166988 sayılı yazıda "...devir tarihi sırasında tapu kayıtları üzerinde yer alan takyidatların kaldırılmasından idaremiz sorumlu olup, gereği idaremizce yapılacaktır" denilmektedir. İlgili şerhlerin tapu devri sırasında Eyüpsultan Belediyesi tarafından kaldırılacağı anlaşılmaktadır. İlgili yazı rapor eklerinde sunulmuştur. Bu kapsamda; taşınmazın "ARSA/ARAZI" olarak gayrimenkul yatırım ortaklığı portföyünde bulunmasında bir sakınca olmadığı kanaatine varılmıştır.

Söz konusu parsel üzerinde herhangi bir yapılaşma bulunmamaktadır.

Arsa niteliğinde olan taşınmazların fiili durumuda bu niteliğine uygundur. Taşınmazların Gayrimenkul Yatırım Ortaklıklarına İlişkin Esaslar Tebliği'nin 22.maddesinin birinci fıkrasının (a) bendinde belirtilen hükümler çerçevesinde taşınmazın "ARSA/ARAZI" olarak gayrimenkul yatırım ortaklığı portföyünde bulunmasında sakınca olmadığı kanaatine varılmıştır.

## 7 - SONUÇ

Rapor konusu taşınmazın değerinin belirlenmesi aşamasında; yerinde yapılan incelemesi, konumu, çevrede yapılan piyasa araştırmaları, günümüz gayrimenkul piyasası koşulları dikkate alınmıştır.

Bu bilgiler doğrultusunda değerlendirme konusu taşınmazın;

30.05.2022 tarihli toplam değeri için ;

**277.500.000 .-TL**

**(İki Yüz Yetmiş Yedi Milyon Beş Yüz Bin Türk Lirası )**

Katma Değer Vergisi dahil toplam değeri için;

**299.700.000 .-TL**

kıymet takdir edilmiştir.

### Değerleme Uzmanı



**Onur BÜYÜK**

Lisans No: 404674

### Değerleme Uzmanı



**Ş.Seda YÜCEL KARAGÖZ**

Lisans No: 405453

### Sorumlu Değerleme Uzmanı



**Eren KURT**

Lisans No: 402003

- \* Bu rapor inceleme yapıldığı tarihteki mevcut bulguları yansıtmaktadır.
- \* Yazı ile belirtilen değere KDV ( Katma Değer Vergisi ) dahil değildir.
- \* KDV oranları güncel mevzuat kapsamında dikkate alınmıştır.
- \* Vergi Kanunlarının Katma Deger Vergisine ilişkin muafiyet, istisna ve vergi oranına ilişkin özel hükümleri dikkate alınmamıştır.
- \* Bu rapor, talep eden kurum dışında başka bir kurum ya da kişi tarafından kullanılamaz.

Bu rapor, hiçbir koşulda talep eden kurum ve kişi dışında 3. şahıslara verilemez.

- \* Değerleme kuruluşunun yazılı onayı olmaksızın herhangi bir şekilde raporun tamamen veya kısmen yayınlanması, raporun veya raporda yer alan değerlendirme rakamlarının ya da değerlendirme faaliyetinde bulunan personelin adlarının veya mesleki niteliklerinin referans verilmesi yasaktır.