Banka kredilerinin geri ödeme vadeleri aşağıdaki gibidir;

	31 Mayıs 2024	31 Mayıs 2023	31 Mayıs 2022
1 Yıl İçerisinde	57.678.125	378.544.855	497.916.362
1-5 yıl içerisinde	726.744.371	1.150.910.290	808.706.180
5 yıl üzeri	563.665.437	675.423.617	1.567.315.741
Toplam	**1.348.087.933**	**2.204.878.762**	**2.873.938.283**

30.11.2024 tarihinde grup tarafından verilen teminat rehin ipoteklerin toplam tutarı 1.256.482 TL'dir.

11. İHRAÇÇININ FON KAYNAKLARI

11.1. İşletme Sermayesi Beyanı

30.11.2024 tarihi itibarıyla sona eren dönem içinde Şirket, 477.437.783 TL zarar etmiş ve aynı tarih itibarıyla Şirket'in kısa vadeli yükümlülükleri kısa vadeli varlıklarını 958.878.070 TL aşmış ve özkaynaklar pozitif 5.302.311.245 TL olmuştur.

Yukarıdaki açıklamalar çerçevesinde Şirket'in negatif işletme sermayesine sahip olduğu ve kısa vadeli borçlarının dönen varlıklarını 842.807.868 TL aştığı görüldüğünden bu tutar kadar işletme sermayesine ihtiyacı bulunmaktadır.

(TL)	31.05.2022	31.05.2023	31.05.2024	30.11.2024
Dönen Varlıklar	2.949.710.086	2.883.280.086	2.951.553.269	3.044.326.776
Kısa Vadeli Yabancı Kaynaklar	2.413.756.033	3.494.300.243	3.794.361.137	4.003.204.846
Net İşletme Sermayesi	**535.954.053**	**(611.020.157)**	**(842.807.868)**	**(958.878.070)**

Şirket yönetiminin işletmenin sürekliliğine yönelik almayı plandığı tedbirlere ilişkin açıklamalar aşağıdaki şekildedir;

- Sermaye Artışı; Şirket 10/04/2025 Tarih ve .. Sayılı Yönetim Kurulu Kararı ile Şirket Ana Sözleşmesinin 6. Maddesinde belirtilen 10.000.000.000.-TL (On Milyar Türk Lirası) tutarındaki kayıtlı sermaye tavanı içerisinde, 7.500.000.000,00-TL olan çıkarılmış sermayesinin, geçmiş yıl zararlarının mahsup edilmek suretiyle 6.400.000.000,00 TL (Altı Milyar Dört Yüz Milyon Türk Lirası) tutarında azaltılarak 1.100.000.000,00 TL'ye (Bir Milyar Yüz Milyon Türk Lirası) düşürülmesine ve eş zamanlı olarak tamamı nakden karşılanmak suretiyle 6.400.000.0000 TL (Altı Milyar Dört Yüz Milyon Türk Lirası) tutarında artırılarak 7.500.000.000.-TL'ye (Yedi Milyar Beş Yüz Milyon Türk Lirası'na) çıkarılmasına, karar vermiştir. Şirket söz konusu sermaye artışından 6.400.000.000 TL tutarında brüt fon elde etmeyi planlamaktadır.

- Şirket'in izahnameye konu olan 01.06.2021-31.05.2022, 01.06.2022-31.05.2023, 01.06.2023-31.05.2024 ve 01.06.2024-30.11.2024 dönemlerine ait finansal tablolarında net işletme sermayesi negatif yönde artmaktadır. İşletme sermayesinin negatif yönde artmasının en önemli sebebi Şirket faaliyetlerine ilişkin yükümlülüklerinin önemli bir kısmının EURO cinsinden, gelirlerinin önemli bir kısmının TL olarak gerçekleşmesinden kaynaklanmaktadır. Bu yüzden Şirket döviz bazlı gelirlerini arttırmayı, gişe hasılatını bilet fiyatlarını enflasyon ve kura bağlı olarak düzenlemek suretiyle artırmayı ve oyuncu bonservis gelirl sağlamayı hedeflemektedir.

- Şirket önümüzdeki sezonlarda elde edeceği sportif başarıya da bağlı olarak elde edeceği loca, kombine ve maç günü bilet satış gelirlerini, naklen yayın performans gelirleri, muhtemel reklam, sponsorluk ve isim hakkı gelirlerinde ciddi artış gerçekleştirmeyi planlamaktadır.

TRABZONSPOR
YATIRIM VE FUTBOL A.Ş. YÖNETİM KURULU NO: 13
Üniversite Mah. A.S. Özyazıcı Cad.
Trabzonspor İdari Bina No: 1 Ortahisar/TRABZON
Tel: 0462 325 09 67 Fax: 0462 325 50 72
Karadeniz V.D.: 859 004 0859 Tic.Sic.No: 61 C

DENİZ YATIRIM
MENKUL KIYMETLER A.Ş.
Büyükdere Cad. No: 141
Esentepe 34394 Şişli - İSTANBUL
Tel: 0216 110 70 00 Tic.Sic.No: 28
www.denizyatirim.com
Mersis No: 0291-0110-7000

- 2025-2026 ve 2026-2027 futbol sezonu transfer döneminde yapacağı futbolcu satışlarından elde edilecek yabancı para bazlı gelirler işletme sermayesi açığını finanse edilmesini sağlamayı hedeflemektedir.

- Şirket'in mülkiyetine veya kullanım hakkına sahip olduğu gayrimenkuller üzerinde gerçekleştirecek gayrimenkul projeleri üzerinden elde edilecek sürekli kira ve diğer gayrimenkul gelirleri ile net işletme sermayesinin desteklenmesi hedeflenmektedir.

- Operasyonel tasarruf tedbirleri suretiyle giderlere ilişkin nakit çıkışlarını hedeflemektedir.

- Giderler azaltıcı tasarruf tedbirleri alınması planlanmaktadır.

11.2. Faaliyetlerini doğrudan veya dolaylı olarak önemli derecede etkilemiş veya etkileyebilecek fon kaynaklarının kullanımına ilişkin sınırlamalar hakkında bilgi:

Yoktur.

11.3. Yönetim kurulunca karara bağlanmış olan planlanan yatırımlar ile finansal kiralama yolu ile edinilmiş bulunanlar dahil olmak üzere mevcut ve edinilmesi planlanan önemli maddi duran varlıklar için öngörülen fon kaynakları hakkında bilgi:

Yoktur.

12. EĞİLİM BİLGİLERİ

12.1. Üretim, satış, stoklar, maliyetler ve satış fiyatlarında görülen Önemli en son eğilimler hakkında bilgi:

Trabzonspor Futbol takımının sportif başarıları faaliyet raporlarında yer almakta olup, faaliyet raporları www.trabzonspor.org.tr ve www.kap.org.tr internet sitesinde yer almaktadır. Trabzonspor Futbol takımının son üç sezondaki (2021-2022, 2022-2023, 2023-2024, 2024-2025) sportif performansı aşağıda listelenmiştir.

Trabzonspor Futbol takımının sportif başarıları faaliyet raporlarında yer almakta olup, faaliyet raporları www.trabzonspor.org.tr ve www.kap.org.tr internet sitesinde yer almaktadır. Trabzonspor Futbol takımının son üç sezondaki (2021-2022, 2022-2023 ve 2023-2024) sportif performansı aşağıda listelenmiştir.

Trabzonspor Futbol Takımı 2021-2022 Süper Lig sezonunda 81 Puan toplayarak şampiyon olmuştur. Ziraat Türkiye Kupasında yarı final turunda elenmiştir.

Trabzonspor Futbol Takımı 2022-2023 Süper Lig sezonunda 57 Puan toplayarak 6. sırada tamamlamıştır. Türkiye Kupasında çeyrek finalde elenmiştir.

Trabzonspor Futbol Takımı 2023-2024 Süper Lig sezonunda 67 Puan toplayarak 3. sırada tamamlamıştır. Türkiye Kupasını finalde kaybetmiştir.

Trabzonspor Futbol Takımı 2043-2025 Süper Lig sezonunda 30.11.2024 tarihi itibarıyla 15 Puan toplayarak 12. sırada yer almıştır. Türkiye Kupasında yoluna devam etmekte olup izahname tarihi itibarıyla yarı finale yükselmiştir.

Şirket 01.06.2023-30.11.2024 faaliyet döneminde göstermiş olduğu faaliyetler sonucunda 1,058 Milyar TL brüt zarar, 346,44 Milyon TL esas faaliyet zararı, 477,44 Milyon TL tutarında dönem

TRABZONSPOR
Üniversite Mah. A.Suat Ünsal Cad.
Trabzonspor İdari Bina No:19E
Tel:0462 325 09 67 Fax:
Mersis No.: 839 004 6803 Tic.Sic.No:

DENİZ YATIRIM
MENKUL KIYMETLER A.Ş.
Büyükdere Cad. No: 141
www.denizyatirim.com
Mersis No:

zararı elde etmiştir.

Şirket 01.06.2023-31.05.2024 faaliyet döneminde göstermiş olduğu faaliyetler sonucunda 1,05 Milyar TL brüt zarar, 1,97 Milyar TL esas faaliyet zararı, 744 Milyon TL tutarında dönem zararı elde etmiştir.

Şirket 01.06.2022-31.05.2023 faaliyet döneminde göstermiş olduğu faaliyetler sonucunda 1,34 Milyar TL brüt zarar, 1,82 Milyar TL esas faaliyet zararı, 663 Milyon TL tutarında dönem zararı elde etmiştir.

Şirket 01.06.2021-31.05.2022 faaliyet döneminde göstermiş olduğu faaliyetler sonucunda 200,94 Milyon TL brüt zarar, 235,14 Milyon TL esas faaliyet zararı, 231,02 Milyon TL tutarında dönem zararı elde etmiştir.

Şirket'in en önemli gider kalemleri ise futbolcu ve teknik kadroların ücret maliyeti ve bonservis itfa giderleridir. Futbolcu ve teknik kadro ücretleri dövize bağlıdır. Şirket'in döviz bazlı borçlanmalarının ve futbolcu ve teknik kadro ödemelerinin döviz kurunda meydana gelen değişimi nedeniyle Şirket kur riskine maruz kalmaktadır.

Şirket'in önemli gelir kalemlerinin detayı aşağıdaki gibidir;

HASILAT (TL)	1.06.2021 - 31.05.2022	1.06.2022 - 31.05.2023	1.06.2023 - 31.05.2024
Reklam ve Sponsorluk Gelirleri (3)	196.123.051	561.277.047	846.787.159
UEFA Avrupa Ligi Gelirleri (5)	20.663.199	553.377.108	23.730.817
Mağazacılık Gelirleri (4)	160.738.013	501.919.714	468.801.215
Naklen Yayın Gelirleri (1)	173.606.685	230.953.351	203.350.169
Maç Hasılatları, Kombine Kart ve Loca Gelirleri (2)	82.556.349	276.184.461	182.869.084
Spor Toto ve Diğer İsim Hakkı Gelirleri (6)	20.005.408	52.787.802	59.177.661
Türkiye Kupası Gelirleri (7)	6.104.619	858.736	9.618.306
Diğer Gelirler (8)	8.629.015	30.680.848	48.326.883
Brüt Satışlar	**668.426.339**	**2.208.039.067**	**1.842.661.294**
Mağazacılık Satış İadeleri (4)	(4.774.947)	(17.733.297)	(24.074.544)
Mağazacılık Satış İskontoları (4)	(7.013.877)	(33.996.282)	(48.932.188)
Net Satışlar	**656.637.515**	**2.156.309.488**	**1.769.654.562**

Hasılat (TL)	1.06.2022 - 30.11.2023	1.06.2024 - 30.11.2024
Reklam ve Sponsorluk Gelirleri (3)	522.447.707	342.743.060
UEFA Avrupa Ligi Gelirleri (5)	20.301.034	48.577.858
Mağazacılık Gelirleri (4)	330.650.256	443.646.045
Naklen Yayın Gelirleri (1)	115.218.500	147.706.957
Maç Hasılatları, Kombine Kart ve Loca Gelirleri (2)	101.755.155	154.919.916
Spor Toto ve Diğer İsim Hakkı Gelirleri (6)	31.123.792	28.369.409
Türkiye Kupası Gelirleri (7)	--	--
Diğer Gelirler (8)	7.943.730	6.277.120
Brüt Satışlar	**1.129.440.174**	**1.172.240.365**
Mağazacılık Satış İadeleri (3)	(11.478.689)	(15.073.515)
Mağazacılık Satış İskontoları (3)	(30.204.718)	(27.626.196)
Net Satışlar	**1.087.756.767**	**1.129.540.654**

TRABZONSPOR SPORTİF YATIRIM VE FUTBOL İŞLETMECİLİĞİ TİC. A.Ş. Üniversite Mah. A.Suat Bayatcı Cad. Trabzonspor İdari Bina No:1 Ortahisar/TRABZON Tel: 0462 325 09 67 Fax: 0462 329 09 73 Karadeniz K.B.: 859 004 6859 Tic.Sic.No: 8514

DENİZ YATIRIM MENKUL KIYMETLER A.Ş. Büyükdere Cad. No: 141 Esentepe 34394 Şişli - İSTANBUL Tel: 0212 [illegible] 0110783 Tic.Sic.No: [illegible] www.deniz-yatirim.com.tr Mersis No: [illegible]

(1) Naklen Yayın Gelirleri: Şirket'in Süper Lig 2021/2022 sezonunda 81 puan toplayarak şampiyon, Süper Lig 2022/2023 sezonunu 81 Puan toplayarak şampiyon ve Süper Lig 2022/2023 sezonunu 57 puan toplayarak 6. Sırada ve Süper Lig 2023/20204 sezonu 67 puan toplayarak 3 sıradı tamamlaması sonrasında elde edilen sportif başarı çerçevesinde 01.06.2021 – 31.05.2022 döneminde 173.606.685 TL olan naklen yayın gelirleri, 01.06.2022 – 31.05.2023 döneminde 230.953.351 TL, 01.06.2023 – 31.05.2024 döneminde 203.350.169 TL ve 01.06.2024-30.11.2024 230.953.351 TL olarak gerçekleşmiştir.

(2) Maç Hasılatları, Kombine Kart ve Loca Gelirleri: Şirket ev sahibi olduğu futbol müsabakaları için 2016 yılı ocak ayından itibaren Akyazı Şenol Güneş Spor kompleksinde kullanmayı başlamıştır. Futbol takımının seyirci sayısının daha fazla olduğu, daha modern bir tesisi kullanmaya başlaması stadyum gelirlerinin ciddi bir şekilde artmasına neden olmuştur. 01.06.2021- 31.05.2022 hesap döneminde pandeminin etkisinin ortadan kalkması ve profesyonel futbol takımının üst düzey bir performans sergileyerek Türkiye Süper Liginde şampiyon olması stadyum hasılatlarını olumlu etkilemiştir. 01.06.2022-31.05.2023 hesap döneminde UEFA organizasyonlarına katılım dolayısıyla taraftarlar kombine ve localara ve maç günü bilet satışlarına yoğun ilgi göstermiş ve enflasyon etkisiyle de Şirket stadyum hasılat gelirleri %6 oranında artış göstermiştir. Futbol takımının bir önceki yıl UEFA organizasyonlarına katılım hakkı elde edememesi iç sahada oynanan maç sayısının ve taraftarların kombine ve localara olan ilgisinin azalmasına neden olmuş ayrıca sezon içerisinde şampiyonluk hedefinden erken şekilde uzaklaşmasınında etkisi ile 31.05.2024 tarihinde sona eren hesap döneminde maç hasılatları, kombine kart ve loca gelirleri bir önceki döneme göre %34 oranında azalmıştır. 30.11.2024 tarihinde sona eren hesap döneminde maç hasılatları, kombine kart ve loca gelirleri bir önceki yılın aynı dönemine göre %52 oranında artış göstermek suretiyle 154.919.916 TL olarak gerçekleşmiştir.

(3) Reklam ve Sponsorluk Gelirleri: 01.06.2021 – 31.05.2022 döneminde 196.123.051 TL olan sponsorluk gelirleri, 01.06.2022 – 31.05.2023 döneminde 561.277.047 TL'ye olarak gerçekleşirken, 01.06.2023 – 31.05.2024 döneminde ise sponsorluk gelirleri 846.787.159 TL olarak gerçekleşmiştir. 30.11.2024 tarihinde sona eren hesap döneminde reklam ve sponsorluk gelirleri, bir önceki yılın aynı dönemine göre %34 oranında azalış göstermek suretiyle 154.919.916 TL olarak gerçekleşmiştir. Sponsorluk gelirlerinde meydana gelen artıştaki en önemli etken imzalanan stad sponsorluk anlaşması ve yeni forma sponsorluk sözleşmeleridir.

(4) Mağazacılık Gelirleri (net): 01.06.2022 – 31.05.2023 döneminde sportif başarının etkisi ile mağazacılık gelirleri 450.190.135 TL olarak gerçekleşmiştir. Mağazacılık gelirleri 01.06.2023 – 31.05.2024 döneminde ise nominal olarak bir önceki döneme göre artış göstermiş olmasına rağmen önceki dönem satış rakamlarının enflasyon muhasebesi uygulaması uyarınca yeniden değerlemesinden kaynaklı olarak bir önceki döneme göre %12 oranında azalış göstererek 395.794.483 Milyon TL olarak gerçekleşmiştir. Grup hasılatı içerisinde yer alan mağazacılık satış gelirleri 30.11.2024 tarihinde sona eren 6 aylık hesap döneminde bir önceki yılın aynı dönemine göre %38,75 oranında artış göstermek suretiyle 443.646.045 TL olarak gerçekleşmiştir.

(5) UEFA Avrupa Ligi Gelirleri; Grup'un izahname dönemlerinden UEFA organizasyonlarına katılma başarısı göstermesi ve söz konusu organizasyonlarda sportif başarı hedefleyerek faaliyet göstermesi sonucunda, 01.06.2022-31.05.2023 döneminde birden fazla UEFA organizasyonun yer alma başarısının gösterilmesi ve Euro'nun TL karşısında ciddi değer kazanmasına paralel olarak UEFA gelirleri 553.377.108 TL olarak gerçekleşmiştir. 01.06.2023-31.05.2024 döneminde söz konusu organizasyonlara katılım hakkı elde edilememesine paralel olarak sadece bir önceki yıki katılımı dolayısıyla 01.06.2023-31.05.2024 döneminde haketmiş olduğu gelir tahakkuk ettiğinden

TRABZONSPOR
Spor Yatırım ve Futbol İşletmecilik Tic. A.Ş.
Üniversite Mah. A.Spor Kayacı Cad.
Trabzonspor İdari Bina No:[illegible] Ortahisar/TRABZON
Tel: 0462 325 09 67 Fax: 0462 328 09 73
Kurumlar V.D.: 459 004 6036 Tic.Sic.No: 9564

DENİZ YATIRIM
MENKUL KIYMETLER A.Ş.
Büyükdere Cad. No: 141
Esentepe 34394 Şişli - İSTANBUL
2910110763 Tic.Sic.No:[illegible]
www.denizyatirim.com
Mersis No: 0291-0110-[illegible]

UEFA organizasyonlarından elde edilen gelirler bir önceki döneme göre %96 oranında azalarak 23.730.817 TL olarak gerçekleşmiştir. Grup'un 30.11.2024 tarihinde sona eren 6 aylık dönemde UEFA gelirleri bir önceki yılın aynı dönemine göre %139 oranında artış göstererek 48.577.858 TL olarak gerçekleşmiştir.

(6) Sportoto isim hakkı gelirleri Süper Lig performansı ile doğrudan bağlantılı gelirler olduğundan Süper Lig performansından ciddi şekilde etkilenmektedir. 01.06.2022 – 31.05.2023 döneminde futbol takımının Süper Ligi 6. sırada tamamlamış olmasına rağmen Sportoto isim hakkı gelirleri enflasyon etkisi ile 52.787.802 TL olarak gerçekleşmiştir. 01.06.2023 – 31.05.2024 döneminde futbol takımının Süper Ligi üçüncü sırada tamamlanması ve enflasyon etkisi ile %11 oranında artış göstermek suretiyle 59.177.661 TL olarak gerçekleşirken, 30.11.2024 tarihinde sona eren hesap döneminde bir önceki yılın aynı dönemine göre %9 oranında azalış göstermek suretiyle 28.369.409 TL olarak gerçekleşmiştir. Sportoto isim hakkı gelirlerinde 30.11.2024 tarihinde sona eren dönemde bir önceki yılın aynı dönemine göre meydana gelen düşüş 30.11.2024 tarihi itibarıyla 2024/2025 sezonunda Profesyonel A futbol takımının 15 Puan toplamak suretiyle lig sıralamasında 12. Sırada yer almasından kaynaklanmaktadır.

(7) Grup'un diğer gelirleri 01.06.2022 – 31.05.2023 döneminde 30.680.848 Milyon TL, 01.06.2023 – 31.05.2024 döneminde 48.326.883 TL, 30.11.2023 tarihinde sona eren hesap döneminde 7.943.730 ve 30.11.2024 döneminde 6.277.120 TL olarak gerçekleşmiştir.

(8) Türkiye Kupası gelirleri izahname dönemlerinde Türkiye Kupası organizasyonunda elde edilen sportif başarıya paralel olarak gerçekleşmiştir.

Şirket satışlarının maliyetlerini oluşturan kalemler aşağıdaki şekildedir;

	1.06.2021 - 31.05.2022	**1.06.2022 - 31.05.2023**	**1.06.2023 - 31.05.2024**
Futbolcu ücret ve giderleri, (vergi ve fonlar dahil)	(579.472.512)	(2.320.171.779)	(1.657.763.937)
Amortisman ve itfa giderleri	(99.635.629)	(383.649.318)	(243.505.899)
Seyahat, kamp ve müsabaka giderleri	(48.449.463)	(268.860.734)	(183.281.139)
Satılan ticari mal maliyeti	(54.331.717)	(264.910.555)	(206.191.679)
Diğer teknik kadro çalışanlarının ücret ve giderleri	(29.576.295)	(115.869.292)	(410.589.448)
Stadyum ve tesis giderleri	(12.179.011)	(58.179.382)	(46.273.037)
Sağlık giderleri	(10.046.188)	(36.081.561)	(7.760.619)
Futbolcu kiralama giderleri	(8.848.041)	(27.265.909)	(24.583.907)
Tescil ve lisans giderleri	(4.627.947)	(14.714.046)	(11.743.035)
Futbol faaliyetlerine ilişkin cezalar	(3.142.219)	(1.782.605)	–
Diğer giderler	(7.266.916)	(10.592.252)	(36.179.514)
SATIŞLARIN MALİYETİ	**(857.575.938)**	**(3.502.077.433)**	**(2.827.872.214)**

	1.06.2023 - 30.11.2023	**1.06.2024 - 30.11.2024**
Futbolcu ücret ve giderleri, (vergi ve fonlar dahil)	(1.176.797.832)	(1.021.869.879)
Amortisman ve itfa giderleri	(219.724.567)	(213.710.737)
Seyahat, kamp ve müsabaka giderleri	(94.512.377)	(96.938.418)
Satılan ticari mal maliyeti	(176.389.304)	(206.173.199)
Diğer teknik kadro çalışanlarının ücret ve giderleri	(192.087.603)	(149.570.734)
Stadyum ve tesis giderleri	(44.073.371)	(28.442.039)

TRABZONSPOR
Futbol Yatırım ve Futbol Sahaları İşletmecilik Tic. A.Ş.
Üniversite Mah. A.Suat Yazıcıoğlu Cad.
Trabzonspor İdari Bina No:1 Ortahisar/TRABZON
Tel: 0462 325 09 67 Fax: 0462 326 00 73
Akademiz V.D.: 839 004 6855 Tic.Sic.No: 9164

DENİZ YATIRIM
MENKUL KIYMETLER A.Ş.
Büyükdere Cad. No: 14
Esentepe 34394 Şişli - İSTANBUL
Tel: (212) 310 70 00 Fax: (212) 310 70 03 Tic.Sic.No: 3
www.deniziyatirim.com.tr
Mersis No: 0261-0111

Sağlık giderleri	(10.483.279)	(4.329.016)
Futbolcu kiralama giderleri	(43.620.212)	--
Tescil ve lisans giderleri	(14.952.371)	(9.929.279)
Futbol faaliyetlerine ilişkin cezalar	--	--
Diğer giderler	(27.439.854)	(27.575.765)
SATIŞLARIN MALİYETİ	**(2.000.080.770)**	**(1.758.539.066)**

Futbolcu ve teknik direktör ücret giderleri;

31.05.2023 tarihinde sona eren hesap döneminde, bir önceki döneme göre satışların maliyetinde meydana gelen artışın en önemli nedeni döviz kurlarındaki ve TL enflasyonundaki artışın sporcu ve teknik kadro ücretlerinde ciddi artışa neden olmasıdır. Futbolcu ve teknik kadro ücretlerindeki artış söz konusu ücretlere ilişkin tahakkuk gider yazılan vergilere ilişkin tutarlarda da artışa neden olmuştur. Futbolcu ve teknik kadro ücretleri 31.05.2023 tarihinde sona eren hesap döneminde, bir önceki döneme göre %54,51 oranında artış göstermiştir. 31.05.2024 döneminde satışların maliyeti bir önceki döneme göre %19 oranında azalış göstermiştir. Satışların maliyeti içerisinde yer alan futbolcu ve teknik kadro ücretleri 31 Mayıs 2024 tarihinde sona eren dönemde bir önceki dönem giderlerinin enflasyon değerlemesine tabii tutulması etkisiyle %15 oranında azalış göstermiştir. 30.11.2024 tarihinde son eren 6 aylık dönemde Futbolcu ücret ve giderleri ve diğer teknik kadro çalışanlarının ücret ve giderleri toplamı bir önceki yılın aynı dönemine göre %14 oranında azalış göstermiştir.

Amortisman giderleri;

31.05.2023 tarihinde sona eren hesap döneminde satışların maliyetinde takip edilen amortisman giderleri ilgili ana olarak sezon içerisinde transfer edilen futbolcuların kulüplerine ödenecek ve maddi olmayan duran varlık olarak muhasebeleştirilen bonservis bedellerine ilişkin olarak dönem içinde ayrılan amortismanlardan oluşmaktadır. 31.05.2023 tarihinde sona eren hesap döneminde amortisman gideri bir önceki dönemde gerçekleşen amortisman giderinin %49 oranında üzerinde gerçekleşmiştir. 31.05.2024 döneminde, hesaplanan amortisman giderleri bir önceki yıla göre %37 oranında azalış göstermiştir. 31.05.2023 tarihinde sona eren hesap döneminde amortisman giderleri 383.649.318 TL olarak gerçekleşirken bir sonraki dönemde 243.505.899 Milyon TL olarak gerçekleşmiştir. 30.11.2024 tarihinde sona eren dönemde amortisman giderleri bir önceki yılın aynı dönemine göre %3 oranında azalış göstererek 213.710.737 TL olarak raporlanmıştır.

Satılan ticari mal maliyeti

01 Haziran 2022 – 31 Mayıs 2023 Grup'un satışların maliyeti kaleminin % 7,56'sı satılan ticari mal maliyetinden oluşmaktadır. Satılan ticari mal maliyeti enflasyon etkisi ile mağazacılık ürünlerinin maliyetindeki ve satılan ürün miktarındaki artıştan kaynaklı olarak bir önceki döneme göre %87 oranında artış göstermiştir. 01 Haziran 2023– 31 Mayıs 2024 döneminde satılan ticari mallar maliyeti bir önceki döneme göre %22 oranında azalış göstermiştir. 30.11.2024 tarihinde sona eren hesap dönemimde satılan ticari mal maliyetleri bir önceki yılın aynı dönemine göre %17 oranında artarak 206.173.199 TL olarak gerçekleşmiştir. Satılan ticari mallar maliyetindeki artışın en önemli nedeni mağazacılık net gelirlerinde 30.11.2024 tarihinde sona eren dönemde gerçekleşen %39 oranındaki artıştır.

Seyahat, kamp ve müsabaka giderleri

31.05.2023 tarihinde sona eren hesap döneminde satışların maliyeti içerisinde yer alan seyahat ve kamp giderleri bir önceki hesap dönemine göre %114,37 oranında artış gösterirken, 31.05.2024

TRABZONSPOR ... YATIRIM VE FUTBOL İŞ... TİC. A.Ş. Üniversite Mah. A.Suat Ozyazıcı Cad. Trabzonspor İdari Binası No:1... Ortahisar/TRABZON Tel: 0462 325 06 67 Fax: 0462 328 09 73 Karadeniz V.D.: 859 004 0855 Tic.Sic.No: 9574

DENİZ YATIRIM MENKUL KIYMETLER A.Ş. Büyükdere Cad. No: 141 Esentepe 34394 Şişli - İSTANBUL Vergi No: 0291041076 3 Tic.Sic.No: 34... www.deniz-yatirim.com Mersis No: 0291-0410-7076...

tarihinde sona eren hesap döneminde Seyahat, kamp ve müsabaka giderleri %32 oranında azalış, 30.11.2024 tarihinde sona eren hesap döneminde ise bir önceki yılın aynı dönemine göre %3 oranında artış götermiştir.

12.2. İhraççının beklentilerini önemli ölçüde etkileyebilecek eğilimler, belirsizlikler, talepler, taahhütler veya olaylar hakkında bilgiler:

İşbu izahnamenin ilgili bölümünde ortaklığa ve bulunduğu sektörüne ilişkin riskler ile ilgili bölümünde belirtilen doğabilecek olası riskler ve izahnamenin ilgili bölümde yer alan davalar, hukuki takibatlar ve tahkim işlemleri dışında, ortaklık faaliyetlerini önemli ölçüde etkileyebilecek eğilimler, belirsizlikler, talepler, yükümlülükler veya olaylar yoktur.

Sportif başarı elde edilen ilave gelir düzeyinde de etkili olmaktadır. Bu nedenle sportif başarıya bağlı olarak Şirket faaliyetleri sonucunda elde edilen gelirin bir kısmı olumlu veya olumsuz şekilde etkilenebilir.

13. KAR TAHMİNLERİ VE BEKLENTİLERİ

13.1. İhraççının kar beklentileri ile içinde bulunulan ya da takip eden hesap dönemlerine ilişkin kar tahminleri:

Yoktur.

13.2. İhraççının kar tahminleri ve beklentilerine esas teşkil eden varsayımlar:

Yoktur.

13.3. Kar tahmin ve beklentilerine ilişkin bağımsız güvence raporu:

Yoktur.

13.4. Kar tahmini veya beklentilerinin, geçmiş finansal bilgilerle karşılaştırılabilecek şekilde hazırlandığına ilişkin açıklama:

Yoktur.

13.5. Daha önce yapılmış kar tahminleri ile bu tahminlerin işbu izahname tarihi itibariyle hala doğru olup olmadığı hakkında bilgi:

Yoktur.

14. İDARİ YAPI, YÖNETİM ORGANLARI VE ÜST DÜZEY YÖNETİCİLER

14.1. İhraççının genel organizasyon şeması:

Şirket'in organizasyon şeması aşağıdadır;

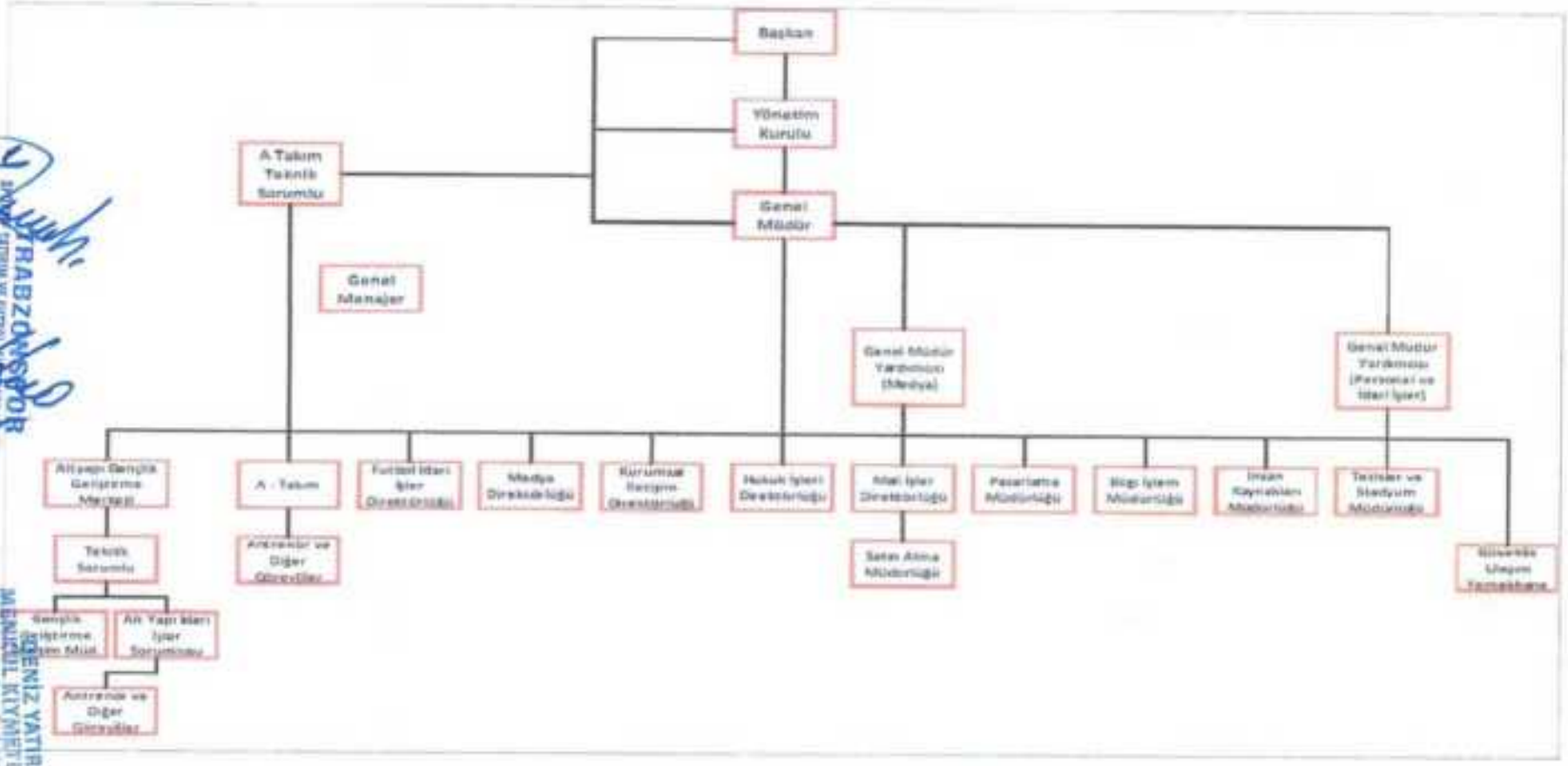

14.2. İdari yapı:

14.2.1. İhraççının Yönetim Kurulu üyeleri hakkında bilgi:

Kulüp'ün 18-19 Mart 2023 Olağanüstü Genel Kurulunda Ertuğrul DOĞAN, Kulüp'ün yeni başkanı oldu. Yine Kulüp'ün 30.11.2024 – 01.12.2024 tarihli Olağan Seçimli Genel Kurul toplantısında yapılan seçim neticesinde Kulübün başkanı yeniden Ertuğrul DOĞAN olmuştur.

Şirketin 10 Ocak 2025 tarihinde gerçekleştirilen Olağan Genel Kurul toplantısında da yönetim kurulu üyeliklerine seçim yapılarak, görev süreleri belirlenmiştir. Söz konusu Olağan Genel Kurul toplantısında aşağıda isimleri sayılı kişiler 3 yıl süre ile görev yapmak üzere seçilmişlerdir.

Adı Soyadı	Görevi	Son 5 Yılda İhraçıda Üstlendiği Görevler	Görev Süresi / Kalan Görev Süresi	Sermaye Payı	
				(TL)	(%)
Ertuğrul DOĞAN	Yönetim Kurulu Başkanı	Yönetim Kurulu Başkan Yardımcılığı	3 yıl/2 yıl 10 ay	-	-
Zeyyat KAFKAS	Yönetim Kurulu Başkan Yardımcısı	-	3 yıl/2 yıl 10 ay	-	-
Deviş KÖZ	Yönetim Kurulu Üyesi	-	3 yıl/2 yıl 10 ay	-	-
Sami KARAMAN	Yönetim Kurulu Üyesi	Yönetim Kurulu Başkan Yardımcılığı	3 yıl/2 yıl 10 ay	-	-
Muharrem EMRAL	Bağımsız Yönetim Kurulu Üyesi	-	3 yıl/2 yıl 10 ay	-	-
Abdulkadir Ferda BAŞKAN	Bağımsız Yönetim Kurulu Üyesi	-	3 yıl/2 yıl 10 ay	-	-

Yönetim Kurulu üyelerinin yer aldığı komiteler ve görevleri hakkında bilgiler:

Kurumsal Yönetim Komitesi	Denetimden Sorumlu Komite	Riskin Erken Saptanması Komitesi
MUHARREM EMRAL (Başkan)	MUHARREM EMRAL (Başkan)	MUHARREM EMRAL (Başkan)
ABDULKADİR FERDA BAŞKAN (Üye)	ABDULKADİR FERDA BAŞKAN (Üye)	ABDULKADİR FERDA BAŞKAN (Üye)
OSMAN KAPLAN (Üye)		

Yönetim Kurulu üyelerinin ihraççı dışında yürüttükleri görevler:

Adı Soyadı	Trabzonspor Sportif'deki Görevi	Yönetim Kurulu Üyelerinin TrabzonsporSportif Dışında Üstlendiği Görevler
Ertuğrul DOĞAN	Yönetim Kurulu Başkanı	• Trabzon Sanayici İş Adamları Derneği Yönetim Kurulu, • Oltan Vakfı Yönetim Kurulu üyesi • Trabzon Ticaret Odası'nda başkan yardımcılığı • Baruş Yenilenebilir Elektrik ve Enerji Üretimi Tic. A.Ş. – %100 Tek Pay Sahibi-Yönetim Kurulu Başkanı • Doğan Yenilenebilir Elektrik Ve Enerji Üretimi Ticaret A. Ş. – %100 Tek Pay Sahibi-Yönetim Kurulu Başkanı • Doğan Akaryakıt Nakliye İnşaat İthalat İhracat ve Ticaret Ltd. Şti. – %30 Ortak - Şirket Müdürü • Doğan Profesyonel Sigorta Aracılık Hizmetleri Ltd. Şti. – %67 Ortak - Şirket Müdürü • Doğanyapı Gayrimenkul Turizm İnşaat Ticaret A. Ş. - %100 Tek Pay Sahibi - Yönetim Kurulu Başkanı • Kazey Doğan Yaşçılık Turizm Ve Ticaret A. Ş. - %100 Tek Pay Sahibi - Yönetim Kurulu Başkanı

TRABZONSPOR Futbol Yatırım ve Futbol Hizmetleri Tic. A.Ş. Üniversite Mah. A.Sa... Caddesi Trabzonspor İdari Binası No:1... Ortahisar/TRABZON Tel: 0462 325 09 67 Fax: 0462 326 00 73 Vergi Dairesi V.D.: 859 004 6535 Tic.Sic.No: 9364

DENİZ YATIRIM MENKUL KIYMETLER A.Ş. Büyükdere Cad. No: 141 Esentepe 34394 Şişli - İSTANBUL Tel: (212) 310 10762 Tic.Sic. ... www.denizyatirim.com.tr Mersis No: 0291-0110-...

		• Madenci Baba Madencilik Ticaret A. Ş. - %100 Tek Pay Sahibi - Tek Yönetim Kurulu Üyesi • Alya Doğan Havacılık Hizmetleri Nakliyat Ticaret A. Ş. - %100 Tek Pay Sahibi - Yönetim Kurulu Başkanı • Doğan Yatırım Holding A. Ş. - %100 Tek Pay Sahibi - Yönetim Kurulu Başkanı • Oltan ve Köleoğlu Elektrik Ve Enerji Üretimi Ticaret A. Ş. - %84 Ortak - Yönetim Kurulu Başkanı • Oltan ve Köleoğlu Gayrimenkul Yönetim ve Geliştirme Ticaret A. Ş. - %1 ortak - Yönetim Kurulu Başkanı • Trabzon Elektrik ve Enerji Üretimi Ticaret A. Ş. - %100 Tek Pay Sahibi - Yönetim Kurulu Başkanı
Zeyyat KAFKAS	Yönetim Kurulu Başkan Yardımcısı	• DOKASİFED - Yönetici • Türkiye Konsolosluk Erkanı Derneği - Yönetici • Ayrıca Estonya Cumhuriyeti Fahri Konsolosu • Trabzonspor Kulübü Ashaşkan • Erka Yiyecek İçecek Turizm ve Ticaret Ltd. Şti. – %25 Ortak - Şirket Müdürü • Tonca Gıda Ürünleri İthalat İhracat Sanayi ve Ticaret Ltd. Şti - %25 Ortak • Karayemiş Emlak Hizmetleri Gayrimenkul ve Ticaret A. Ş. – %30 Ortak Yönetim Kurulu Başkanı
Derviş KÖZ	Yönetim Kurulu Üyesi	• BULUNMAMAKTADIR
Sami KARAMAN	Yönetim Kurulu Üyesi	• Trabzonspor Kulübü Yönetim Kurulu'nda Genel Saymanlık görevini yürütmektedir • Trb Kar Yapı İnşaat Taah. Haf. Müh. Hiz. ve Tic. Ltd. Şti. – %33 Ortak - Şirket Müdürü • Sonk Global Yatırım İnşaat A. Ş. –%100 Tek Pay Sahibi - Yönetim Kurulu Başkanı • Ata Kar Petrol Ürünleri Tic. A. Ş. – %50 Ortak - Yönetim Kurulu Üyesi • Joker Yapı Petrol Tic. Ltd. Şti. – %33 Ortak - Şirket Müdürü • Hes Yapı Petrol Tic. Ltd. Şti. – – %33 Ortak - Şirket Müdürü • Kar Ata Balıkçılık İnşaat Nakliyat Tic. Ltd. Şti. – %100 Tek Pay Sahibi - Şirket Müdürü
Muharrem EMRAL	Bağımsız Yönetim Kurulu Üyesi	• Erva Plastik San. ve Tic. Ltd Şti – %100 Ortak - Şirket Müdürü
Abdülkadir Ferda BAŞKAN	Bağımsız Yönetim Kurulu Üyesi	• BULUNMAMAKTADIR

14.2.2. Yönetimde söz sahibi olan personel hakkında bilgi:

Adı Soyadı	Görevi	Son 5 Yılda İhraççıda Üstlendiği Görevler	Sermaye Payı	
			(TL)	(%)
Sinan Zengin	Genel Müdür	Genel Müdür	–	–

14.2.3. İhraççı son 5 yıl içerisinde kurulmuş ise ihraççının kurucuları hakkında bilgi:

Yoktur.

14.2.4. İhraççının mevcut Yönetim Kurulu üyeleri ve yönetimde söz sahibi olan personel ile ihraççı son 5 yıl içerisinde kurulmuş ise kurucuların birbiriyle akrabalık ilişkileri hakkında bilgi:

Yoktur.

14.3. İhraççının Yönetim Kurulu üyeleri ile yönetimde söz sahibi olan personelin yönetim ve uzmanlık deneyimleri hakkında bilgi:

TRABZONSPOR ... TIC. A.Ş. Üniversite Mah. A.Suat ... Cad. Trabzonspor İdari Bina No:198 ... TRABZON Tel: 0462 329 00 67 Fax: 0462 329 05 73 ... V.D.: 859 004 8255 Tic.Sic.No: 9564

DENİZ YATIRIM MENKUL KIYMETLER A.Ş. Büyükdere Cad. No: 141 ... Şişli - İSTANBUL Tel: 0212 ... Tic.Sic.No: ... www.denizyatirim.com ... Mersis No: 0391-01...

Ertuğrul DOĞAN - Yönetim Kurulu Başkanı

1977 yılında Trabzon'da doğan Sn. Ertuğrul Doğan ilk, ortaokul ve lise tahsilini Trabzon'da tamamladıktan sonra Karadeniz Teknik Üniversitesi İktisadi ve İdari Bilimler Fakültesi İşletme Bölümünden mezun oldu. 2000 yılında "Doğan Akaryakıt" adı altında madeni yağ ve akaryakıt alanında iş hayatına atıldı. Evli ve iki çocuk babası olan Ertuğrul Doğan, Trabzon Sanayici İş Adamları Derneği Yönetim Kurulu, Oltan Vakfı Yönetim Kurulu üyesi ve Trabzon Ticaret Odası'nda başkan yardımcılığı görevlerini üstlenmiştir. İngilizce bilmektedir.

Zeyyat KAFKAS - Yönetim Kurulu Başkan Yardımcısı

1967 yılı Trabzon doğumlu Sn. Zeyyat Kafkas ilk, orta ve lise öğrenimini Trabzon'da tamamladıktan sonra Anadolu Üniversitesi İktisat Fakültesi Uluslararası İlişkiler Bölümünü bitirmiştir. Trabzonspor minik ve yıldız takımlarında futbol oynayan Kafkas, İdmangücü, Doğanspor, Trabzonspor ve Ankara Silahlı Kuvvetlergücü'nün (2.lig) basketbol takımlarında forma giymiştir. DOKA, TOBB, TÜMMER, Trabzon Sanayici ve İşadamları Derneği ve TÜRKONFED gibi sivil toplum kuruluşlarında görev yapmıştır. Trabzonspor Futbol Kulübü ile Basketbol Kulübü'nde çeşitli görevlerde bulunmuş ve Trabzon Doğanspor Kulübü Başkanlığı yapmıştır. Halen DOKASİFED ve Türkiye Konsolosluk Erkanı Derneği gibi sivil toplum kuruluşlarında görev yapmaktadır. Ayrıca Estonya Cumhuriyeti Fahri Konsolosu unvanı taşımakta ve Trabzonspor Kulübü Yönetim Kurulu'nda Asbaşkan olarak görev yapmaktadır. Ticari olarak Tekstil, Kafe-Restaurant İşletmeciliği ve Gayrimenkul sektörlerinde faaliyet göstermektedir. Evli ve iki çocuk babasıdır.

Derviş KÖZ - Yönetim Kurulu Üyesi

1965 Trabzon Arafilboy doğumlu olan Derviş Köz, İlk orta ve lise tahsilini Trabzon'da yaptı. Babasının erken vefatı nedeniyle yüksekokul tahsili yapamadan çok genç yaşta iş hayatına atıldı. Futbola olan tutkusu nedeniyle amatör takımlarda başlayan yöneticilik hayatı, Arsinspor genel sekreterliği ASKF ve 2008-2010 Trabzonspor'da 1461'den sorumlu yönetici olarak devam etti. Sonrasında yeni kurulan Ortahisar ilçesinde belediye meclis üyesi olarak görev yaptı ve halen bu görevi devam etmekte. Evlidir.

Sami KARAMAN - Yönetim Kurulu Üyesi

1975 Trabzon doğumlu Sn. Sami Karaman ilk, orta ve lise eğitimini Trabzon'da tamamlamıştır. İnşaat ve akaryakıt sektöründe faaliyet göstermektedir. Trabzon Ticaret ve Sanayi Odası, Trabzon Sanayici ve İşadamları Derneği ve Doğu Karadeniz Sanayi ve İş Dünyası Federasyonu gibi sivil toplum örgütlerinde görev almıştır. 1461 Trabzon Futbol Kulübü Yönetim Kurulu Üyeliği görevinde bulunmuştur. Trabzonspor Kulübü Yönetim Kurulu'nda Genel Saymanlık görevini yürütmektedir. Evli ve 3 çocuk babasıdır.

Muharrem EMRAL - Bağımsız Yönetim Kurulu Üyesi

1961 yılı Trabzon doğumlu Sn. Muharrem Emral 1986 yılında K.T.Ü Makine Mühendisliği bölümünden mezun olmuştur. 1991 yılında TEDAŞ Genel Müdürlüğü bünyesinde bulunan KARAKAYA Barajında memur olarak göreve başlamış, 2007-2010 yılları arasında TEDAŞ Trabzon İl Müdürlüğü görevini yürütmüştür.

Özelleştirme sonrasında 2010-2012 yıllarında Kazancı Holding bünyesine geçen Çoruh Elektrik Dağıtım AŞ Müdürlüğü görevini yürüttükten sonra emekli olmuştur.

Abdulkadir Ferda BAŞKAN - Bağımsız Yönetim Kurulu Üyesi

1958 yılı Trabzon doğumlu Sn. Abdulkadir Ferda Başkan ilk, orta ve lise eğitimini Trabzon'da tamamlamıştır. Trabzon genç karma, Yolspor ve Gençlerbirliği takımlarında futbol oynamış, Trabzon Lisesi ile Liselerarası Futbol Dünya Şampiyonasına katılmıştır. 1993 yılında itibaren çeşitli sektörlerde ticaret ve ithalat-ihracat yapmıştır. Abdulkadir Ferda Başkan evli ve iki çocuk babasıdır.

TRABZONSPOR ... Üniversite Mah. A.Suat ... Caddesi ... Fax: ... 328 00 73 ... Vergi Dairesi: TRABZON ... Vergi No.: 859 004 0855 Tic.Sic.No: 9564

DENİZ YATIRIM MENKUL KIYMETLER A.Ş. Büyükdere Cad. No: 141 ... İSTANBUL ... www.denizyatirim.com Mersis No: 0291-0110-7430-0...

Sinan ZENGİN- Genel Müdür

1974 Yomra/Trabzon doğumlu Sinan ZENGİN, Trabzon Lisesi ve Karadeniz Teknik Üniversitesi İşletme Fakültesi mezunudur. İşletme fakültesinden 07/1997 döneminde mezun olan Zengin, 08/1997 döneminden itibaren özel bir mali müşavirlik ofisinde staja başlamıştır. 1998 yılında STFA İnşaat A.Ş. Libya Bölge Müdürlüğünde Mali İşler Müdürlüğü bünyesinde göreve başlamıştır. 2002 yılında Mali Müşavirlik Ruhsatı almıştır. 1999 – 2005 yılları arasında özel bir mali müşavirlik firmasında, SM Mali müşavirlik ve Gümrük Müşavirliği konularında, ithalat/ihracat/yatırım/teşvik/vergi/finans/ kurumsal yapılandırma ve danışmanlık başta olmak üzere, sorumlu olarak çalışmıştır. 26/04/2005 tarihinde Trabzonspor Sportif Yatırım A.Ş. Mali İşler Müdürlüğü görevine getirilen Zengin, Mart/2006 döneminde de asaleten olarak, Trabzonspor Kulübü ve bağlı tüm şirketlerin genel müdürlük görevine getirilmiştir. Bu görevleri yaklaşık 8 yıl sürdüren Zengin, Trabzonspor da ki bu görevlerinden 22.06.2013 tarihinde ayrılmıştır. 12/2013 döneminden itibaren yaklaşık 8 ay boyunca çeşitli şirket ve futbol kulüplerine kurumsal ve mali danışmanlık yapmaya başlayan Zengin 23.08.2014 tarihinde yeniden Trabzonspor Kulübü ve bağlı tüm şirketlerin genel müdürlük görevine getirilmiştir. İngilizce bilen Zengin, Trabzonspor Kulübü ve Trabzon Şehir Kulübü üyesidir.

14.4. Yönetim Kurulu üyeleri ile yönetimde söz sahibi olan personelin son durum da dahil olmak üzere son beş yılda, yönetim ve denetim kurullarında bulunduğu veya ortağı olduğu bütün şirketlerin unvanları, bu şirketlerdeki sermaye payları ve bu yönetim ve denetim kurullarındaki üyeliğinin veya ortaklığının halen devam edip etmediğine dair bilgi:

Adı Soyadı	Trabzonspor Sportif'deki Görevi	Son 5 Yılda Ortaklık Dışında Üstlendiği Görevler	İlgili Şirketteki Sermaye Payı (%)	Durumu
Ertuğrul DOĞAN	Yönetim Kurulu Başkanı	• Trabzon Sanayici İş Adamları Derneği Yönetim Kurulu. • Oltan Vakfı Yönetim Kurulu Üyesi • Trabzon Ticaret Odası'nda başkan yardımcılığı • Barış Yenilenebilir Elektrik ve Enerji Üretimi Tic. A.Ş. – %100 Tek Pay Sahibi- Yönetim Kurulu Başkanı • Doğan Yenilenebilir Elektrik ve Enerji Üretimi Ticaret A. Ş. – %100 Tek Pay Sahibi- Yönetim Kurulu Başkanı • Doğan Akaryakıt Nakliye İnşaat İthalat İhracat ve Ticaret Ltd Şirketi – %30 Ortak - Şirket Müdürü • Doğan Profesyonel Sigorta Aracılık Hizmetleri Ltd. Şti. – %67 Ortak - Şirket Müdürü • Doğanyapı Gayrimenkul Turizm İnşaat Ticaret A. Ş. - %100 Tek Pay Sahibi - Yönetim Kurulu Başkanı • Kuzey Doğan Yatçılık Turizm ve Ticaret A. Ş. - %100 Tek Pay Sahibi - Yönetim Kurulu Başkanı • Madenci Baba Madencilik Ticaret A. Ş. - %100 Tek Pay Sahibi - Tek Yönetim Kurulu Üyesi • Alya Doğan Havacılık Hizmetleri Nakliyat Ticaret A. Ş. - %100 Tek Pay Sahibi - Yönetim Kurulu Başkanı • Doğan Yatırım Holding A. Ş. - %100 Tek Pay Sahibi - Yönetim Kurulu Başkanı • Oltan Ve Köleoğlu Elektrik ve Enerji Üretimi Ticaret A. Ş. - %84 Ortak - Yönetim Kurulu Başkanı • Oltan Ve Köleoğlu Gayrimenkul Yönetim ve Geliştirme Ticaret A. Ş. - %1 ortak - Yönetim Kurulu Başkanı • Trabzon Elektrik Ve Enerji Üretimi Ticaret Anonim Şirketi- %100 Tek Pay Sahibi - Yönetim Kurulu Başkanı Yukarıda bilgileri yer verilen Şirketlerdeki ortaklık ve yöneticilik görevi devam etmektedir.		

TRABZONSPOR SPORTİF YATIRIM VE FUTBOL İŞLETMECİLİĞİ TİC. A.Ş. Üniversite Mah. A.Suat Yayalıoğlu Cad. Trabzonspor İdari Binası Beşirli Ortahisar/Trabzon Tel: 0462 325 09 87 Fax: 0462 323 09 73 Karadeniz V.D.: 839 004 0898 Tic.Sic.No: 3564

DENİZ YATIRIM MENKUL KIYMETLER A.Ş. Büyükdere Cad. No: 141 Esentepe 34394 Şişli - İSTANBUL Tel: 0212 371 10 00 Fax: 0212 371 10 03 Tic.Sic.No: 348... www.denizyatirim.com Mersis No: 0291-0110-7336-...

Zeyyat KAFKAS	Yönetim Kurulu Başkan Yardımcısı	• DOKASİFED - Yönetici • Türkiye Konsolosluk Erkanı Derneği - Yönetici • Ayrıca Estonya Cumhuriyeti Fahri Konsolosu • Trabzonspor Kulübü Asbaşkanı • Erka Yiyecek İçecek Turizm ve Ticaret Ltd. Şti. – %25 Ortak - Şirket Müdürü • Tomca Gıda Ürünleri İthalat İhracat Sanayi ve Ticaret Ltd. Şti. - %25 Ortak • Karayeniş Emlak Hizmetleri Gayrimenkul ve Ticaret A. Ş. – %30 Ortak Yönetim Kurulu Başkanı	-	-
Derviş KÖZ	Yönetim Kurulu Üyesi	• Ortahisar ilçesinde belediye meclis üyeliği • İstanbul merkezli bir inşaat şirketinde yönetim kurulu üyeliği	-	-
Sami KARAMAN	Yönetim Kurulu Üyesi	• Trabzonspor Kulübü Yönetim Kurulu'nda Genel Saymanlık görevini yürütmektedir • Trb Kar Yapı İnsaat Taah. Haf. Müh. Hiz. Ve Tic. Ltd. Şti. – %33 Ortak - Şirket Müdürü • Smk Global Yatırım İnşaat A. Ş. –%100 Tek Pay Sahibi - Yönetim Kurulu Başkanı • Ata Kar Petrol Ürünleri Tic. A. Ş. – %50 Ortak - Yönetim Kurulu üyesi • Joker Yapı Petrol Tic. Ltd. Şti. – %33 Ortak - Şirket Müdürü • Hes Yapı Petrol Tic. Ltd. Şti. – %33 Ortak - Şirket Müdürü • Kar Ata Balıkçılık İnşaat Nakliyat Tic. Ltd. Şti. – %100 Tek Pay Sahibi - Şirket Müdürü	-	-
Muharrem EMRAL	Bağımsız Yönetim Kurulu Üyesi	• Erva Plastik San. Ve Tic. Ltd Şti – %100 Ortak - Şirket Müdürü • Muharrem Emral – Şahıs İşletmesi	-	-
Abdulkadir Ferda BAŞKAN	Bağımsız Yönetim Kurulu Üyesi	BULUNMAMAKTADIR		

14.5. Son 5 yılda, ihraççının Yönetim Kurulu üyeleri ile yönetimde yetkili olan personelden alınan, ilgili kişiler hakkında sermaye piyasası mevzuatı, 5411 sayılı Bankacılık Kanunu ve/veya Türk Ceza Kanununun 53 üncü maddesinde belirtilen süreler geçmiş olsa bile; kasten işlenen bir suçtan dolayı beş yıl veya daha fazla süreyle hapis cezasına ya da zimmet, irtikâp, rüşvet, hırsızlık, dolandırıcılık, sahtecilik, güveni kötüye kullanma, hileli iflas, ihaleye fesat karıştırma, verileri yok etme veya değiştirme, banka veya kredi kartlarının kötüye kullanılması, kaçakçılık, vergi kaçakçılığı veya haksız mal edinme suçlarından dolayı alınmış cezai kovuşturma ve/veya hükümlülüğünün ve ortaklık işleri ile ilgili olarak taraf olunan dava konusu hukuki uyuşmazlık ve/veya kesinleşmiş hüküm bulunup bulunmadığına dair bilgi:

Yoktur.

14.6. Son 5 yılda, ihraççının mevcut Yönetim Kurulu üyeleri ile yönetimde söz sahibi olan personele ilişkin yargı makamlarınca, kamu idarelerince veya meslek kuruluşlarınca kamuya duyurulmuş davalar/suç duyuruları ve yaptırımlar hakkında bilgi:

Yoktur.

14.7. Son 5 yılda, ortaklığın mevcut Yönetim Kurulu üyeleri ile yönetimde söz sahibi olan personelin, yönetim ve denetim kurulu üyeleri ile yönetimde söz sahibi olduğu şirketlerin iflas, kayyuma devir ve tasfiyeleri hakkında ayrıntılı bilgi:

Yoktur.

14.8. Son 5 yılda, ortaklığın mevcut Yönetim Kurulu üyeleri ile yönetimde söz sahibi olan personelin herhangi bir ortaklıktaki yönetim ve denetim kurulu üyeliğine veya ihraççıdaki diğer yönetim görevlerine, mahkemeler veya kamu otoriteleri tarafından son verilip verilmediğine dair ayrıntılı bilgi:

Yoktur.

14.9. Yönetim Kurulu üyeleri, yönetimde söz sahibi personel ile ihraççı son 5 yıl içerisinde kurulmuş ise kurucuların ihraççıya karşı görevleri ile şahsi çıkarları arasındaki çıkar çatışmalarına ilişkin bilgi:

Yoktur.

14.9.1. Yönetim Kurulu üyeleri, yönetimde söz sahibi personel ile ihraççı son 5 yıl içerisinde kurulmuş ise kurucuların Yönetim Kurulunda veya üst yönetimde görev almaları için, ana hissedarlar, müşteriler, tedarikçiler veya başka kişilerle yapılan anlaşmalar hakkında bilgi:

Yoktur.

14.9.2. İhraççının çıkardığı ve Yönetim Kurulu üyeleri, yönetimde söz sahibi personel ile ihraççı son 5 yıl içerisinde kurulmuş ise kurucuların sahip olduğu sermaye piyasası araçlarının satışı konusunda belirli bir süre için bu kişilere getirilmiş sınırlamalar hakkında ayrıntılı bilgi:

Yoktur.

15. ÜCRET VE BENZERİ MENFAATLER

15.1. Son yıllık hesap dönemi itibariyle ihraççının Yönetim Kurulu üyeleri ile yönetimde söz sahibi personelinin; ihraççı ve bağlı ortaklıklarına verdikleri her türlü hizmetler için söz konusu kişilere ödenen ücretler (şarta bağlı veya ertelenmiş ödemeler dahil) ve sağlanan benzeri menfaatler:

10.01.2025 tarihli Olağan Genel Kurulumuzda Şirketimiz esas sözleşmesinin 17'nci maddesi hükmü uyarınca, Sermaye Piyasası Kurulu'nun bağımsız Yönetim Kurulu üyelerine ilişkin düzenlemeleri saklı kalmak şartıyla, Yönetim Kurulu üyelerinin kâr payı dahil, her ne nam altında olursa olsun herhangi bir ücret almadıkları konusunda pay sahiplerimiz bilgilendirilmiştir. Bağımsız Yönetim Kurulu üyelerine net 22.000-TL/ay ücret ödenmesine karar verilmiştir.

Yönetim Kurulu üyelerine performansa dayalı ödüllendirme niteliğinde herhangi bir ödemele bulunulmamıştır.

Dönem içinde hiçbir Yönetim Kurulu üyesine ve yöneticilere borç verilmemiş doğrudan veya üçüncü bir kişi aracılığıyla şahsi kredi adı altında kredi kullandırılmamış veya lehine kefalet gibi teminatlar verilmemiştir.

Şirket üst düzey yöneticilerinin maaşları Şirket Yönetim Kurulu tarafından belirlenmektedir, Şirket içerisinde Şirket üst düzey yöneticileri de dahil olmak üzere idari personele performansa dayalı ek ödeme yapılmamaktadır.

DENİZ YATIRIM MENKUL KIYMETLER A.Ş.
Büyükdere Cad. No: 141
www.denizyatirim.com
Mersis No: 0291-0110-7000

30 Kasım 2024 tarihinde sona eren hesap döneminde Şirketin üst düzey yöneticilerine sağladığı maaş, prim ve benzeri diğer faydaların toplam tutarı 6.229.487,12 TL'dir. (31 Mayıs 2024: 8.172.221 TL).

31 Mayıs 2024 tarihinde sona eren hesap döneminde Şirketin üst düzey yöneticilerine sağladığı maaş, prim ve benzeri diğer faydaların toplam tutarı 8.172.221TL'dir (31 Mayıs 2023: 4.742.048 TL).

31 Mayıs 2023 tarihinde sona eren hesap döneminde Şirketin üst düzey yöneticilerine sağladığı maaş, prim ve benzeri diğer faydaların toplam tutarı 4.742.048 TL'dir (31 Mayıs 2022: 2.432.087 TL).

31 Mayıs 2022 tarihinde sona eren hesap döneminde Şirketin üst düzey yöneticilerine sağladığı maaş, prim ve benzeri diğer faydaların toplam tutarı 2.432.087 TL'dir.

31 Mayıs 2021 tarihinde sona eren hesap döneminde üst düzey yöneticilerine sağladığı maaş, prim ve benzeri diğer faydaların toplam tutarı 1.673.456TL'dir.

Şirketin yönetim kurulu üyeleri ve üst düzey yöneticiler için ücret politikası belirlenmiş olup, internet sitesinde https://www.trabzonspor.org.tr/tr/yatirimci-iliskileri/kurumsal-yonetim/politikalar linkinde kamuoyuna duyurulmuştur.

15.2. Son yıllık hesap dönemi itibariyle ihraççının Yönetim Kurulu üyeleri ile yönetimde söz sahibi personeline emeklilik aylığı, kıdem tazminatı veya benzeri menfaatleri ödeyebilmek için ihraççının veya bağlı ortaklıklarının ayırmış olduğu veya tahakkuk ettirdikleri toplam tutarlar:

Şirket tarafından yönetim kurulu üyelerine 31.05.2023-31.05.2024 ve 30.11.2024 dönemi için ayrılmış kıdem tazminatı karşılığı bulunmamaktadır.

16. YÖNETİM KURULU UYGULAMALARI

16.1. İhraççının Yönetim Kurulu üyeleri ile yönetimde söz sahibi olan personelin görev süresi ile bu görevde bulunduğu döneme ilişkin bilgiler:

Şirketin yönetim kurulu üyeleri, Şirketin 10 Ocak 2024 günü yapılan Olağan Genel toplantısında yönetim kurulu üyeliklerine seçim yapılmış olup, son durum itibariyle Şirketimizin yönetim kurulu üyelerinin görev süreleri aşağıdaki gibidir:

Adı Soyadı	Görevi	Görev Süresi / Kalan Görev Süresi
Ertuğrul DOĞAN	Yönetim Kurulu Başkanı	3 yıl/2 yıl 10 ay
Zeyyat KAFKAS	Yönetim Kurulu Başkan Yardımcısı	3 yıl/2 yıl 10 ay
Derviş KÖZ	Yönetim Kurulu Üyesi	3 yıl/2 yıl 10 ay
Sami KARAMAN	Yönetim Kurulu Üyesi	3 yıl/2 yıl 10 ay
Muharrem EMRAL	Bağımsız Yönetim Kurulu Üyesi	3 yıl/2 yıl 10 ay
Abdulkadir Ferda BAŞKAN	Bağımsız Yönetim Kurulu Üyesi	3 yıl/2 yıl 10 ay

Yönetimde Söz sahibi olan personel;

Adı Soyadı	Görevi	Görev Süresi
Sinan Zengin	Genel Müdür	2005 yılından itibaren görevini sürdürmektedir

16.2. Tamamlanan son finansal tablo dönemi itibariyle ihraççı ve bağlı ortaklıkları tarafından, Yönetim Kurulu üyelerine ve yönetimde söz sahibi personele, iş ilişkisi sona erdirildiğinde yapılacak ödemelere/sağlanacak faydalara ilişkin sözleşmeler hakkında bilgi veya bulunmadığına dair ifade:

Yönetim Kurulu üyelerinin ortaklıkla iş ilişkilerinin sona ermesi halinde kendilerine sağlanacak bir fayda veya ödenmesi gereken bir tutar bulunmamaktadır.

Ortaklık'ın yönetimde söz sahibi personelinin iş akdinin ortaklık tarafından feshedilmesi durumunda 4857 sayılı İş Kanunu çerçevesinde kıdem ve ihbar tazminatı, hak edilmiş izin ücreti vb. ödeme yükümlülüğü ile iş sözleşmesinden kaynaklı ödeme yükümlülüğü doğabilecektir.

16.3. İhraççının denetimden sorumlu komite üyeleri ile diğer komite üyelerinin adı, soyadı ve bu komitelerin görev tanımları:

DENETİMDEN SORUMLU KOMİTE

Görevi	Adı Soyadı
Başkan	Muharrem EMRAL
Üye	Abdulkadir Ferda BAŞKAN

GÖREV VE ÇALIŞMA ESASLARI

I- AMAÇ

Denetimden Sorumlu Komite'nin yapısı, görev alanları ve çalışma esaslarının belirlenmesi, yönetim kurulunun görev ve sorumluluklarını ilgili kanun, mevzuat ve şirket esas sözleşmesi hükümlerine uygun bir şekilde yerine getirmesi amaçlanmaktadır.

II- DAYANAK

III- Komitenin Çalışma Esasları, Kurumsal Yönetim Tebliği (II-17.1) ile Sermaye Piyasası Mevzuatı ve TTK'da yer alan diğer düzenleme, hüküm ve prensipler çerçevesinde oluşturulmuştur.

Denetimden Sorumlu Komite;

1. Şirketin muhasebe sistemi, finansal bilgilerinin kamuya açıklanması, bağımsız denetimi ve şirketin iç kontrol ve iç denetim sisteminin işleyişinin ve etkinliğinin gözetimini yapar. Bağımsız denetim kuruluşunun seçimi, bağımsız denetim sözleşmelerinin hazırlanarak bağımsız denetim sürecinin başlatılması ve bağımsız denetim kuruluşunun her aşamadaki çalışmaları denetimden sorumlu komitenin gözetiminde gerçekleştirilir.
2. Şirketin hizmet alacağı bağımsız denetim kuruluşu ile bu kuruluşlardan alınacak hizmetler denetimden sorumlu komite tarafından belirlenir ve yönetim kurulunun onayına sunulur.
3. Şirketin muhasebe ve iç kontrol sistemi ile bağımsız denetimiyle ilgili olarak şirkete ulaşan şikayetlerin incelenmesi, sonuca bağlanması, şirket çalışanlarının, şirketin muhasebe ve bağımsız denetim konularındaki bildirimlerinin gizlilik ilkesi çerçevesinde değerlendirilmesi konularında uygulanacak yöntem ve esaslar denetimden sorumlu komite tarafından belirlenir.

TRABZONSPOR SPORTİF YATIRIM VE FUTBOL İŞLETMECİLİĞİ TİC. A.Ş. Üniversite Mah. A.Sezai Bayazıcı Cad. Trabzonspor İdari Bina No:19 Ortahisar/TRABZON Tel: 0462 325 09 07 Fax: 0462 326 08 73 Trabzon V.D.: 859 004 6855 Tic.Sic.No: 9563

DENİZ YATIRIM MENKUL KIYMETLER A.Ş. Büyükdere Cad. No: 141 Esentepe 34394 Şişli - İSTANBUL Tel: 0212 270 70 63 Tic.Sic.No: [illegible] www.deniz[illegible] Mersis No: 0291-01[illegible]

4. Denetimden sorumlu komite, kamuya açıklanacak yıllık ve ara dönem finansal tabloların şirketin izlediği muhasebe ilkeleri ile gerçeğe uygunluğuna ve doğruluğuna ilişkin değerlendirmelerini, şirketin sorumlu yöneticileri ve bağımsız denetçilerinin görüşlerini alarak kendi değerlendirmeleriyle birlikte yönetim kuruluna yazılı olarak bildirir.
5. Denetimden sorumlu komite, kendi görev ve sorumluluk alanıyla ilgili tespitlerini ve konuya ilişkin değerlendirmelerini ve önerilerini derhal yönetim kuruluna yazılı olarak bildirir.
6. Denetim Sorumlu Komitenin görev ve sorumluluğu, yönetim kurulunun TTK'dan doğan sorumluluğunu ortadan kaldırmaz.

KOMİTENİN YAPISI

1.Komite başkan ve üyelerinin tamamı sadece bağımsız yönetim kurulu üyeleri arasından seçilir.
2.İcra başkanı/genel müdür komitede görev alamaz.
3.Denetimden sorumlu komite üyelerinin denetim, muhasebe ve finans konularında deneyimli olmaları tercih edilir.
4. Komite, faaliyetleriyle ilgili olarak ihtiyaç gördükleri konularda bağımsız uzman görüşlerinden yararlanır. Komitenin ihtiyaç duyduğu danışmanlık hizmetlerinin bedeli şirket tarafından karşılanır. Ancak bu durumda hizmet alınan kişi/kuruluş hakkında bilgi ile bu kişi/kuruluşun şirket ile herhangi bir ilişkisinin olup olmadığı hususundaki bilgiye faaliyet raporunda yer verilir.
5. Denetimden sorumlu komite, en az üç ayda bir olmak üzere yılda en az dört kere toplanır ve toplantı sonuçları tutanağa bağlanarak alınan kararlar yönetim kuruluna sunulur. Komitenin faaliyetleri ve toplantı sonuçları hakkında hesap dönemi içinde yönetim kuruluna kaç kez yazılı bildirimde bulunduğu da yıllık faaliyet raporunda belirtilir.

YÜRÜRLÜK

Komite çalışma esasları, yönetim kurulunun onayı ile birlikte Kamuyu Aydınlatma Platformunda yayınlanarak yürürlüğe girer.
Komitenin çalışma esaslarına ilişkin düzenleme ve değişiklikler konusunda yetki her zaman yönetim kuruluna aittir.

RİSKİN ERKEN SAPTANMASI KOMİTESİ

Görevi	Adı Soyadı
Başkan	Muharrem EMRAL
Üye	Abdulkadir Ferda BAŞKAN

GÖREV VE ÇALIŞMA ESASLARI

I- AMAÇ

Bu yönerge ile Riskin Saptanası Komitesinin yapısı, görev alanları ve çalışma esaslarının belirlenmesi, yönetim kurulunun görev ve sorumluluklarını ilgili kanun, mevzuat ve şirket esas sözleşmesi hükümlerine uygun bir şekilde yerine getirmesi amaçlanmaktadır.

II- DAYANAK

Komitenin Çalışma Esasları, Kurumsal Yönetim Tebliği (II-17.1) ile Sermaye Piyasası Mevzuatı ve TTK'da yer alan diğer düzenleme, hüküm ve prensipler çerçevesinde oluşturulmuştur.

III- GÖREV VE SORUMLULUKLAR

Riskin Erken Saptanması Komitesi;
1. Riskin erken saptanması komitesi, şirketin varlığını, gelişmesini ve devamını tehlikeye

TRABZONSPOR
Üniversite Mah. A.Suat Bilgehan Cad.
0462 325 09 87 Fax: 0462 326 05 73
Vergi Dairesi V.D.: 859 004 6856 Ticaret Sicil No: 9904

DENİZ YATIRIM MENKUL KIYMETLER A.Ş.
Büyükdere Cad. No: 141
www.denizyatirim.com
Mersis No: 0291-0110-7[illegible]

düşürebilecek risklerin erken teşhisi, tespit edilen risklerle ilgili gerekli önlemlerin alınması ve riskin yönetilmesi amacıyla çalışmalar yapmakla sorumlu olup, risk yönetim sistemlerini en az yılda bir kez gözden geçirir.

2. Komite, Şirketin maruz bulunduğu risklerin sistemli bir şekilde yönetilmesi amacıyla oluşturulan risk yönetimi sisteminin en üst düzeydeki organıdır. Risk yönetimi sisteminin Yönetim Kurulu'na karşı temsili Riskin Erken Saptanması Komitesi tarafından yerine getirilir. Komite, Şirketin izleyeceği risk yönetimi stratejilerinin ve politikalarının hazırlanması konusunda Yönetim Kurulu'na tavsiyel erde bulunur.

IV- KOMİTENİN YAPISI

1. Komite, en az iki üyeden oluşturulur. İki üyeden oluşması halinde her ikisinin, ikiden fazla üyesinin bulunması halinde üyelerin çoğunluğunun, icrada görevli olmayan yönetim kurulu üyelerinden seçilmesi zorunludur. Komite başkanı, bağımsız yönetim kurulu üyeleri arasından seçilir. Yönetim kurulu üyesi olmayan konusunda uzman kişiler, komitede üye olabilir.

2. İcra başkanı/genel müdür komitede görev alamaz.

3. Komitenin görevlerini yerine getirmesi için gereken her türlü kaynak ve destek yönetim kurulu tarafından sağlanır. Komite, gerekli gördükleri kişiyi toplantılarına davet edebilir ve görüşlerini alabilir.

4. Komite, faaliyetleriyle ilgili olarak ihtiyaç gördüğü konularda bağımsız uzman görüşlerinden yararlanır. Komitenin ihtiyaç duyduğu danışmanlık hizmetlerinin bedeli şirket tarafından karşılanır. Ancak bu durumda hizmet alınan kişi/kuruluş hakkında bilgi ile bu kişi/kuruluşun şirket ile herhangi bir ilişkisinin olup olmadığı hususundaki bilgiye faaliyet raporunda yer verilir.

5. Komite yaptığı tüm çalışmaları yazılı hale getirerek kaydını tutar, çalışmalarının etkinliği için gerekli görülen sıklıkta toplanır. Komite, çalışmaları hakkındaki bilgi ve toplantı sonuçlarını içeren raporları yönetim kuruluna sunar. Hazırlanan raporlar ayrıca şirket denetçisine de yollanır.

IV- YÜRÜRLÜK

Komite çalışma esasları, yönetim kurulunun onayı ile birlikte Kamuyu Aydınlatma Platformunda yayınlanarak yürürlüğe girer. Komitenin, çalışma esaslarına ilişkin düzenleme ve değişiklikler konusunda yetki her zaman yönetim kuruluna aittir.

KURUMSAL YÖNETİM KOMİTESİ

Görevi	Adı Soyadı
Başkan	Muharrem EMRAL
Üye	Abdulkadir Ferda BAŞKAN
Üye	Osman KAPLAN

GÖREV VE ÇALIŞMA ESASLARI

I- AMAÇ

Bu yönerge ile, Kurumsal Yönetim Komitesinin yapısı, görev alanları, çalışma esaslarının belirlenmesi, yönetim kurulunun görev ve sorumluluklarını ilgili kanun, mevzuat ve şirket esas sözleşmesi hükümlerine uygun bir şekilde yerine getirmesi amaçlanmaktadır.

II- DAYANAK

Komitenin Çalışma Esasları, Kurumsal Yönetim Tebliği (II-17.1) ile Sermaye Piyasası Mevzuatı ve TTK'da yer alan düzenleme, hüküm ve prensipler çerçevesinde oluşturulmuştur.

III- GÖREV VE SORUMLULUKLAR

Kurumsal Yönetim Komitesi;

1. Şirkette kurumsal yönetim ilkelerinin uygulanıp uygulanmadığını, uygulanmıyor ise gerekçesini ve bu prensiplere tam olarak uymama dolayısıyla meydana gelen çıkar çatışmalarını tespit eder ve yönetim kuruluna kurumsal yönetim uygulamalarını iyileştirici tavsiyelerde bulunur.

2. Yatırımcı İlişkileri Bölümünün çalışmalarını gözetir.
3. Şirkette Yönetim Kurulu yapılanması gereği ayrı bir Aday gösterme Komitesi ve Ücret Komitesi oluşturulamaması durumunda bu iki komitenin görev ve sorumluluklarını da yerine getirir.
4. Yönetim kurulu ve idari sorumluluğu bulunan yöneticilik pozisyonları için uygun adayları saptanması, değerlendirilmesi ve eğitilmesi konularında şeffaf bir sistemin oluşturulması ve bu hususta politika ve stratejiler belirlenmesi konularında çalışmalar yapar.
5. Yönetim kurulunun yapısı ve verimliliği hakkında değerlendirmeler yaparak, bu konularda yapılabilecek değişikliklere ilişkin tavsiyelerini yönetim kuruluna sunar.
6. Yönetim kurulu üyelerinin ve idari sorumluluğu bulunan yöneticilerin ücretlendirilmesinde kullanılacak ilke, kriter ve uygulamaları şirketin uzun vadeli hedeflerini dikkate alarak belirler.
7. Ücretlendirmede kullanılan kriterlere ulaşma derecesi dikkate alınarak, yönetim kurulu üyelerine ve idari sorumluluğu bulunan yöneticilere verilecek ücretlere ilişkin önerilerini yönetim kuruluna sunar.
8. Yönetim Kuruluna bağlı komitelerin işleyişi, yapısı ve etkinliğine ilişkin önerilerde bulunur.

IV- KOMİTENİN YAPISI

1. Komitenin icrada görevli olmayan en az iki yönetim kurulu üyesi ve yatırımcı ilişkileri birimi yöneticisinin katılımıyla oluşması zorunludur. Komitenin başkanı, bağımsız yönetim kurulu üyeleri arasından seçilir. Yönetim kurulu üyesi olmayan konusunda uzman kişiler, komitede üye olabilir.
2. İcra başkanı/genel müdür komitede görev alamaz.
3. Komitenin görevlerini yerine getirmesi için gereken her türlü kaynak ve destek yönetim kurulu tarafından sağlanır. Komite, gerekli gördüğü kişiyi toplantılarına davet edebilir ve görüşlerini alabilir.
4. Komite, faaliyetleriyle ilgili olarak ihtiyaç gördüğü konularda bağımsız uzman görüşlerinden yararlanır. Komitenin ihtiyaç duyduğu danışmanlık hizmetlerinin bedeli şirket tarafından karşılanır. Ancak bu durumda hizmet alınan kişi/kuruluş hakkında bilgi ile bu kişi/kuruluşun şirket ile herhangi bir ilişkisinin olup olmadığı hususundaki bilgiye faaliyet raporunda yer verilir.
5. Komite yaptığı tüm çalışmaları yazılı hale getirir ve kaydını tutar. Komite, çalışmalarının etkinliği için gerekli görülen ve çalışma ilkelerinde açıklanan yeterli sıklıkta toplanır. Komite, çalışmaları hakkındaki bilgiyi ve toplantı sonuçlarını içeren raporları yönetim kuruluna sunar.
6. Şirket bünyesinde, Yönetim Kurulu yapılanması gereği oluşturulmayan Aday Gösterme Komitesi ve Ücret Komitesinin görevleri de Kurumsal Yönetim Komitesi tarafından yürütülür.

V- YÜRÜRLÜK

Komite çalışma esasları, yönetim kurulunun onayı ile birlikte Kamuyu Aydınlatma Platformunda yayınlanarak yürürlüğe girer. Komitenin çalışma esaslarına ilişkin düzenleme ve değişiklikler konusunda yetki her zaman yönetim kuruluna aittir.

16.4. İhraççının Kurulun kurumsal yönetim ilkeleri karşısındaki durumunun değerlendirilmesi hakkında açıklama:

3 Ocak 2014 tarihli ve 28871 sayılı Resmi Gazete'de yayımlanan II-17.1 sayılı Kurumsal Yönetim Tebliği'nin 5'inci maddesinin ikinci fıkrası ile SPK'nın 25.01.2024 tarihli bültenin de duyurulduğu üzere Şirket, Kurumsal Yönetim İlkeleri'nin uygulanması kapsamında 2. grupta yer almaktadır. Şirket, Kurul tarafından belirlenen Kurumsal Yönetim Tebliği'nde yer alan 2. grup şirketlerin uygulaması gereken Kurumsal Yönetim İlkeleri'ne uyum sağlamaktadır.

Şirket, SPK'nın II-17.1 sayılı Tebliği'nin ekinde yer alan SPK Kurumsal Yönetim İlkelerinin 4.3.6 no'lu maddesinde düzenlenen Bağımsız Yönetim Kurulu üyeliğine ilişkin kriterlere uyum sağlamaktadır.

TRABZONSPOR

DENİZ YATIRIM MENKUL KIYMETLER A.Ş.

Şirket'in Kurumsal İlkelere Uyum Raporları www.kap.org.tr web adresinde ve web adresinde https://www.trabzonspor.org.tr/tr/yonetim/yatirimci-iliskileri/kurumsal-yonetim/yonetim-kurulu-ve-komiteler/ yayınlanmaktadır. Şirket'in Trabzonspor Kulübü' nün resmi yayın organlarından biri olan www.trabzonspor.org.tr adresli İnternet sitesi ana sayfasının üst kısmında bulunan başlıklardan KULÜP başlığının altında, diğer siteler bölümünde, *"TS Sportif A.Ş."* linki kullanılmak suretiyle kolay ulaşılabilir ve aktif bir internet sitesi bulunmaktadır. İnternet sitesi; pay sahiplerinin, menfaat sahiplerinin ve tüm kamuoyunun açık, net ve eş zamanlı olarak bilgilendirilmesi amacıyla kurulmuştur. İnternet sitesinde yer alan bilgiler sürekli olarak güncellenmektedir.

Şirket, SPK Kurumsal Yönetim İlkelerine uyumu ile ilgili değerlendirme açıklamalarına, faaliyet raporları ve aşağıda verilen linklerde ilan edilen Kurumsal Yönetim İlkelerine Uyum Raporlarında yer vermektedir.

Uyum Raporunun İlgili Yılı	Raporun KAP açıklama Tarihi	Açıklamaya ilişkin URL adresi
01.06.2021-31.05.2022	10.08.2022	https://www.kap.org.tr/tr/Bildirim/1053974
01.06.2022-31.05.2023	09.08.2023	https://www.kap.org.tr/tr/Bildirim/1183230
01.06.2023-31.05.2024	30.07.2024	https://www.kap.org.tr/tr/Bildirim/1316719
01.06.2024-30.11.2024	18.02.2025	https://www.kap.org.tr/tr/Bildirim/1393879

16.5. Kurul düzenlemeleri uyarınca kurulması zorunlu olan ihraççının pay sahipleri ile ilişkiler biriminin faaliyetleri ile bu birimin yöneticisi hakkında bilgi:

Şirketimiz bünyesinde SPK'nın (II-17.1) sayılı tebliğinin II.maddesi kapsamında "Yatırımcı İlişkileri Bölümü" oluşturulmuştur. Yatırımcı İlişkileri Bölümü Şirket Genel Müdürü Sn. Sinan Zengin'e ve şirketin Mali İşler Direktörü Sn. Coşkun Karaoğlu'na bağlı olarak çalışmalarını sürdürmektedir.

Yatırımcı İlişkileri Bölümü:

Yatırımcı İlişkileri Bölüm Yöneticisi: Osman Kaplan

Lisans türü: Sermaye Piyasası Faaliyetleri Düzey 3 Lisansı, Kurumsal Yönetim Derecelendirme Lisansı

GSM : 0(561)611 56 70

E-Posta: osmankaplan@trabzonspor.org.tr

Yatırımcı İlişkileri Bölümü İrtibat Adresi:

Telefon : 0-462-3250967 **Faks** : 0-462-3259403

İletişim Adresi: Mehmet Ali Yılmaz Tesisleri Havaalanı Altı/TRABZON

Yatırımcı İlişkileri Bölümünün Görevleri

- Yatırımcılar ile Şirket arasında yapılan yazışmalar ile diğer bilgi ve belgelere ilişkin kayıtların sağlıklı, güvenli ve güncel olarak tutulmasını sağlamak.
- Yönetim Kurulu ile pay sahipleri arasındaki iletişimi sağlamak.
- Pay sahiplerine ilişkin kayıtların sağlıklı, güvenli ve güncel olarak tutulmasını sağlamak
- Genel kurul toplantısı ile ilgili olarak pay sahiplerinin bilgi ve incelemesine sunulması gereken dokümanları hazırlamak ve Genel Kurul toplantısının ilgili mevzuata, esas sözleşmeye ve diğer Şirket içi düzenlemelere uygun olarak yapılmasını sağlayacak tedbirleri almak,

TRABZONSPOR

DENİZ YATIRIM MENKUL KIYMETLER A.Ş.

- Kurumsal yönetim ve kamuyu aydınlatma ile ilgili her türlü hususu ve sermaye piyasası mevzuatından kaynaklanan yükümlülüklerin yerine getirilmesini gözetmek, raporlamak ve izlemek,
- Pay sahiplerinden yazılı olarak veya telefonla gelen bilgi talepleri Yatırımcı İlişkileri Bölümü tarafından cevaplandırılmaktadır.

Yatırımcı İlişkileri Yöneticisi Kurumsal Yönetim çerçevesinde yürütülen faaliyetlere ilişkin hazırladığı raporları, Yönetim Kurulu'nun talebiyle veya mevzuatlardaki değişiklikler söz konusu olduğunda, dönemsel faaliyet raporları hazırlanırken, gerek doğrudan veya Kurumsal Yönetim Komitesi toplantı tutanakları ile birlikte Yönetim Kuruluna sunmaktadır. Dönem ile ilgili kapsamlı ve en son rapor niteliğinde olan Kurumsal Yönetim Uyum raporunu Yönetim Kuruluna sunmuştur.

17. PERSONEL HAKKINDA BİLGİLER

17.1. İzahnamede yer alan her bir finansal tablo dönemi için ortalama olarak veya dönen sonları itibariyle personel sayısı, bu sayıda görülen önemli değişiklikler ile mümkün ve önemli ise belli başlı faaliyet alanları ve coğrafi bölge itibariyle personelin dağılımı hakkında açıklama:

	31 Mayıs 2022	31 Mayıs 2023	31 Mayıs 2024	30 Kasım 2024
Lisanslı Futbolcu	50	40	36	63
Teknik Kadro	33	29	31	26
Sağlık	22	17	17	13
Diğer Personel	34	49	80	68
Toplam	**139**	**135**	**164**	**170**

Şirketin bağlı ortaklığı Ticari A.Ş.'de 30.11.2024 tarihi itibariyle 79 personel bulunmaktadır.

17.2. Pay sahipliği ve pay opsiyonları:

17.2.1. Yönetim Kurulu üyelerinin ihraççının paylarına yönelik sahip oldukları opsiyonlar hakkında bilgi:

Yoktur.

17.2.2. Yönetimde söz sahibi olan personelin ihraççının paylarına yönelik sahip oldukları opsiyonlar hakkında bilgi:

Yoktur.

17.2.3. Personelin ihraççıya fon sağlamasını mümkün kılan her türlü anlaşma hakkında bilgi

Yoktur.

18. ANA PAY SAHİPLERİ

18.1. İhraççının bilgisi dahilinde son genel kurul toplantısı ve son durum itibariyle sermayedeki veya toplam oy hakkı içindeki payları doğrudan veya dolaylı olarak %5 ve fazlası olan gerçek ve tüzel kişiler ayrı olarak gösterilmek kaydıyla ortaklık yapısı veya böyle kişiler yoksa bulunmadığına dair ifade:

Şirket'in sermayesi, 10.000.000.000 TL kayıtlı sermaye tavanı içerisinde her biri 1TL nominal değerde 7.500.000.000 adet ve 7.500.000.000 TL tutarında çıkarılmış paydan meydana gelmiştir.

Tablo:1 Doğrudan Pay Sahipliğine İlişkin Bilgi				
Ortağın;	Sermaye Payı / Oy Hakkı			
Ticaret Unvanı/ Adı Soyadı	10/01/2025 (Son Genel Kurul)		10/04/2025 (Mevcut Durum)	
	(TL)	(%)	(TL)	(%)
Trabzonspor Futbol İşletmeciliği Ticaret A.Ş.	3.825.024.712,52	51	3.825.024.712,52	51
Diğer	3.674.975.287,48	49	3.674.975.287,48	49
TOPLAM	**7.500.000.000,00**	**100**	**7.500.000.000,00**	**100**

Tablo:2 Dolaylı Pay Sahipliğine İlişkin Bilgi				
Ortağın;	Sermaye Payı / Oy Hakkı			
Ticaret Unvanı/ Adı Soyadı	10/01/2025 (Son Genel Kurul)		10/04/2025 (Mevcut Durum)	
	(TL)	(%)	(TL)	(%)
Trabzonspor Kulübü Derneği	2.650.000.000,00	100	2.650.000.000,00	100

18.2. Sermayedeki veya toplam oy hakkı içindeki doğrudan payları %5 ve fazlası olan gerçek ve tüzel kişi ortakların sahip oldukları farklı oy haklarına ilişkin bilgi veya bulunmadığına dair ifade:

Yoktur.

18.3. Sermayeyi temsil eden paylar hakkında bilgi:

Grubu	Nama/ Hamiline Olduğu	İmtiyazların türü (Kimin sahip olduğu)	Bir Payın Nominal Değeri (TL)	Toplam (TL)	Sermayeye Oranı (%)
A	Nama	Yönetim Kurulu üyeleri seçiminde imtiyaz Şirket Esas Sözleşmesinin 7. Maddesi uyarınca *"Şirket yönetim kurulu üyeleri (A) grubu pay sahibinin göstereceği adaylar arasından Genel Kurul tarafından seçilir."*	1,00	3.825.024.690	51,00
B	Hamiline	Yoktur	1,00	3.674.975.310	49,00
			Toplam	**7.500.000.000,00**	**100,00**

18.4. İhraççının bilgisi dahilinde doğrudan veya dolaylı olarak ihraççının yönetim hakimiyetine sahip olanların ya da ihraççıyı kontrol edenlerin adı, soyadı, ticaret unvanı,

yönetim hakimiyetinin kaynağı ve bu gücün kötüye kullanılmasını engellemek için alınan tedbirler:

Ortaklık'ın yönetim kontrolü Trabzonspor Futbol İşletmeciliği Ticaret A.Ş. isimli şirkete ait olup, söz konusu kontrol, paylara Esas Sözleşme gereği tanınan imtiyaz ve payların çoğunluğuna sahip olma suretiyle sağlanmaktadır. Bununla birlikte, ana ortağın %100'üne sahip olan Kulüp de dolaylı olarak Ortaklık'ın yönetiminde söz sahibi nihai ortak konumundadır.

Esas Sözleşme'de kontrol gücünün kötüye kullanılmasını engelleyici alınmış herhangi bir tedbir yoktur. Halka açık anonim şirketlere ilişkin TTK ve Sermaye Piyasası Kanunu'nda kontrol gücünün kötüye kullanılmasını engelleyici bazı düzenlemeler yer almaktadır.

Şirket esas sözleşmesinin "*Oy Hakkı ve Kullanılması*" başlıklı 24. Maddesi uyarınca;

1. Yıllık faaliyetlerinin ibrası oylamasına, Yönetim Kurulu üyeleri ve hissedar sıfatını haiz bulunmaları halinde,
2. TTK. m.559 hükmünde öngörülen ibraya da Kurucular, Yönetim Kurulu Üyeleri, kezâ katılamazlar.
3. Yönetim Kurulu Üyeleri, TTK 395 ve 396'inci maddelerindeki tahditlerin kaldırılması oylamasına iştirak edemezler.

Öte yandan, SPKn'nun 23'ncü maddesi ve SPK'nın (II-23.3) sayılı Önemli Nitelikteki İşlemlere İlişkin Ortak Esaslar ve Ayrılma Hakkı Tebliğ uyarınca, ayrılma hakkı doğmadığı belirtilen haller dışında önemli nitelikteki işlemlerin genel kurul onayına sunulması ve önemli nitelikteki işlemlere ilişkin gerekçeli Yönetim Kurulu kararının, bağımsız Yönetim Kurulu üyelerinin oyu da belirtilerek, ayrılma hakkı fiyatı ile birlikte kamuya açıklanması zorunludur. Bu genel kurul toplantılarında, toplantı nisabı aranmaz. Karar nisabı ise toplantıya katılan oy hakkına haiz payların 2/3 oranındaki olumlu oyudur. Bununla birlikte, toplantıya oy hakkını haiz payların asgari yarısı katılmış ise, bu halde kararlar oy çoğunluğu ile alınabilir. Esas sözleşmede daha ağır nisaplar öngörülmüş ise bunlar saklı tutulmuştur. Tebliğ ile tahdidi olarak sayılan haller dışında, bu genel kurullarda, TTK m. 436/1 kapsamında işleme taraf olan nihai kontrol eden ortak statüsündeki gerçek ve tüzel kişiler ve bunların kontrolüne sahip ortaklıklar, söz konusu önemli nitelikteki işlemlerin kendileri için doğrudan kişisel sonuç doğurması halinde kural olarak oy kullanamazlar.

Ayrıca önemli nitelikteki işlemler dışında, SPKn'nun 29'uncu maddesi 6'ncı fıkrası uyarınca, halka açık ortaklıklarda yeni pay alma haklarının kısıtlanmasına, kayıtlı sermaye sisteminde Yönetim Kuruluna yeni pay alma haklarını kısıtlama yetkisinin verilmesine ve sermaye azaltımına ilişkin kararların genel kurulca kabul edilebilmesi için, esas sözleşmelerinde açıkça oran belirtilmek suretiyle daha ağır nisaplar öngörülmediği takdirde, toplantı nisabı aranmaksızın, ortaklık genel kuruluna katılan oy hakkını haiz payların üçte ikisinin olumlu oy vermesi şartı aranır. Ancak, toplantıda sermayeyi temsil eden oy hakkını haiz payların en az yarısının hazır bulunması hâlinde, esas sözleşmede açıkça daha ağır nisaplar öngörülmedikçe, toplantıya katılan oy hakkını haiz payların çoğunluğu ile karar alınır. Bu işlemlerde, 6102 sayılı Kanunun 436'ncı maddesinin birinci fıkrasına göre taraf olan ortaklar bu işlemlerin onaylanacağı genel kurul toplantılarında oy kullanamazlar.

SPKn'nun 23'ncü maddesi ve SPK'nın (II-23.3) sayılı "Önemli Nitelikteki İşlemlere İlişkin Ortak Esaslar ve Ayrılma Hakkı Tebliğ kapsamına giren bir karar alınması halinde pay sahipleri, bu işlemin onaya sunulacağı genel kurulda gerekli açıklamaları yaparak işlemin yapılmasını kabul etmediklerini beyan ve muhalefet şerhini işleterek ortaklıktan ayrılma hakkına sahiptir.

18.5. İhraççının yönetim hakimiyetinde değişikliğe yol açabilecek anlaşmalar/düzenlemeler hakkında bilgi:

Yoktur.

TRABZONSPOR ... A.Ş. 4421
Üniversite Mah. ... Cad.
Trabzonspor İdari Bina No:1 ... Ortahisar/TRABZON
Tel: 0462 325 06 67 Fax: 0462 328 09 73
Vergi Dairesi: 859 004 5455 Ticaret Sicil No: 5721

DENİZ YATIRIM MENKUL KIYMETLER A.Ş.
Büyükdere Cad. No: 141
Esentepe - 34394 Şişli - İSTANBUL
Ticaret Sicil No: 310763
www.denizyatirim.com
Mersis No: 0291-0111-...

18.6. Sermayedeki veya toplam oy hakkı içindeki doğrudan payları %5 ve fazlası olan gerçek kişi ortakların birbiriyle akrabalık ilişkileri:

Yoktur.

19. İLİŞKİLİ TARAFLAR VE İLİŞKİLİ TARAFLARLA YAPILAN İŞLEMLER HAKKINDA BİLGİLER

İlişkili Taraflar

Finansal tablolarını hazırlayan işletmeyle ilişkili olan kişi veya işletmedir.

(a) Bir kişi veya bu kişinin yakın ailesinin bir üyesi, aşağıdaki durumlarda raporlayan işletmeyle ilişkili sayılır: Söz konusu kişinin,

i) raporlayan İşletme üzerinde kontrol veya müşterek kontrol gücüne sahip olması durumunda,

ii) raporlayan işletme üzerinde önemli etkiye sahip olması durumunda,

iii) raporlayan işletmenin veya raporlayan işletmenin bir ana ortaklığının kilit yönetici personelinin bir üyesi olması durumunda.

(b) Aşağıdaki koşullardan herhangi birinin mevcut olması durumunda işletme raporlayan işletme ile ilişkili sayılır:

i) İşletme ve raporlayan İşletmenin aynı grubun üyesi olması halinde (yani her bir ana ortaklık, bağlı ortaklık ve diğer bağlı ortaklık diğerleri ile ilişkilidir),

ii) İşletmenin, diğer işletmenin (veya diğer işletmenin de üyesi olduğu bir grubun üyesinin) iştiraki ya da iş ortaklığı olması halinde,

iii) Her iki işletmenin de aynı bir üçüncü tarafın iş ortaklığı olması halinde,

iv) İşletmelerden birinin üçüncü bir işletmenin iş ortaklığı olması ve diğer İşletmenin söz konusu üçüncü işletmenin İştiraki olması halinde,

v) İşletmenin, raporlayan işletmenin ya da raporlayan işletmeyle ilişkili olan bir işletmenin çalışanlarına ilişkin olarak işten ayrılma sonrasında sağlanan fayda plânlarının olması halinde. Raporlayan işletmenin kendisinin böyle bir plânının olması halinde, sponsor olan işverenler de raporlayan işletme ile ilişkilidir.

vi) İşletmenin (a) maddesinde tanımlanan bir kişi tarafından kontrol veya müştereken kontrol edilmesi halinde,

vii) (a) maddesinin (i) bendinde tanımlanan bir kişinin işletme üzerinde önemli etkisinin bulunması veya söz konusu İşletmenin (ya da bu işletmenin ana ortaklığının) kilit yönetici personelinin bir üyesi olması halinde.

İlişkili tarafla yapılan işlem raporlayan işletme ile ilişkili bir taraf arasında kaynakların, hizmetlerin ya da yükümlülüklerin, bir bedel karşılığı olup olmadığına bakılmaksızın transferidir.

19.1. İzahnamede yer alan hesap dönemleri ve son durum itibariyle ilişkili taraflarla yapılan işlemler hakkında UMS 24 çerçevesinde ayrıntılı açıklama:

30.11.2024, 31.05.2024, 31.05.2023 ve 31.05.2022 tarihleri itibariyle ilişkili taraflardan alacaklar aşağıdaki gibidir:

İlişkili taraflardan kısa vadeli diğer alacaklar	31.05.2022	31.05.2023	31.05.2024	30.11.2024
Trabzonspor Futbol İşletmeciliği Tic. A.Ş. (a)	948.704.691	2.240.140.207	2.469.070.713	2.358.458.995

DENİZ YATIRIM MENKUL KIYMETLER A.Ş.

1461 Trabzon Futbol İşl. Tic. A.Ş.	--	--	--	2.943.649
Trabzonspor Kulübü	--	--	--	87.019.552
Trabzonspor Telekomünikasyon AŞ	--	--	--	19.271.147
Trabzonspor Bordo Mavi Elektrik Üretim A.Ş.	--	--	--	426.880
Toplam	**948.704.691**	**2.240.140.207**	**2.469.070.713**	**2.468.120.283**

31.05.2024, 31.05.2023, 31.05.2022 tarihleri itibariyle ilişkili taraflardan borçlar aşağıdaki gibidir;

İlişkili taraflardan diğer borçlar	**31.05.2022**	**31.05.2023**	**31.05.2024**	**30.11.2004**
(b) Trabzonspor Futbol İşletmeciliği Tic. A.Ş.	53.770.459	791.844.008	288.980.156	--
Trabzonspor Telekomünikasyon AŞ	--	--	--	67.458.702
Toplam	**53.770.459**	**791.844.008**	**288.980.156**	**67.458.702**

31.05.2024, 31.05.2023, 31.05.2022 tarihleri itibariyle ilişkili taraflar ile yapılan işlemlere ilişkin açıklamalar aşağıdaki şekildedir;

İlişkili Taraflara Satışlar ve İlişkili Taraflardan Gelirler	**01.06.2021-31.05.2022**	**01.06.2022-31.05.2023**	**01.06.2023-31.05.2024**
(c) Trabzonspor Futbol İşletmeciliği Tic A.Ş./ Hizmet geliri	4.609.351	9.041.684	5.188.655
(d) Trabzonspor Kulübü Derneği/Hizmet geliri	1.442.343	3.452.739	4.829.130
Trabzonspor Telekomünikasyon AŞ / Ürün / geliri	729.880	176.367	0
Bordo Mavi Enerji A.Ş./Hizmet geliri	442.665	577.486	14.148
Toplam	**7.224.239**	**13.248.276**	**10.031.933**

İlişkili Taraflara Satışlar ve İlişkili Taraflardan Gelirler	**01.06.2023-31.05.2023**	**01.06.2024-30.11.2024**
(c) Trabzonspor Futbol İşletmeciliği Tic A.Ş./ Hizmet geliri	4.013.022	3.662.701
(d) Trabzonspor Kulübü Derneği/Hizmet geliri	2.358.632	4.506.142
Trabzonspor Telekomünikasyon AŞ / Ürün / geliri	--	--
Bordo Mavi Enerji A.Ş./Hizmet geliri	20.810	--
Toplam	**6.392.464**	**8.168.843**

İlişkili Taraflardan Alımlar ve İlişkili Taraflardan Giderler	**01.06.2021-31.05.2022**	**01.06.2022-31.05.2023**	**01.06.2023-31.05.2024**
Trabzonspor Futbol İşletmeciliği Tic. A.Ş./ Kullanım hakkı varlık amortisman gideri, intifa hakkı giderleri (e)	(11.370.379)	(18.478.401)	(2.626.995)
Trabzonspor Telekomünikasyon AŞ / Ciro ve kira geliri	(179.328)	(694.936)	(60.679)
Trabzonspor Kulübü Derneği/Hizmet geliri/ Ürün İade	--	(751.611)	(700.860)
Toplam	**(11.549.707)**	**(19.924.948)**	**(3.388.534)**

İlişkili Taraflardan Alınlar ve İlişkili Taraflardan Giderler	01.06.2023-30.11.2023	01.06.2024-30.11.2024
Trabzonspor Futbol İşletmeciliği Tic. A.Ş./ Kullanım hakkı varlık amortisman gideri, intifa hakkı giderleri (e)	(10.100.315)	(1.171.865)
Trabzonspor Telekomünikasyon AŞ / Ciro ve kira geliri	--	(307.110)
Trabzonspor Kulübü Derneği/Hizmet geliri/ Ürün İade	--	(48.626.152)
Toplam	**(10.100.315)**	**(50.105.127)**

İlişkili taraflardan finansman gelirleri	01.06.2020-31.05.2022	01.06.2021-31.05.2023	01.06.2023-31.05.2024
Trabzonspor Futbol İşletmeciliği Tic. A.Ş./ Faiz geliri (f)	297.742.819	445.070.869	360.456.683
Toplam	**297.742.819**	**445.070.869**	**360.456.683**

İlişkili taraflardan finansman gelirleri	01.06.2023-30.11.2023	01.06.2024-30.11.2024
Trabzonspor Futbol İşletmeciliği Tic. A.Ş./ Faiz geliri (f)	245.088.133	492.549.070
Toplam	**297.742.819**	**445.070.869**

Şirket ile ilişkili tarafları arasında gerçekleştirilen ve tutarları yukarıda belirtilen işlemlerden önemli tutarda olanlara ilişkin açıklamalar aşağıdaki şekildedir;

(a) Grup'un izahname dönemlerini kapsayan Konsolide finansal tablolarında yer alan ana ortağı Futbol A.Ş.'den alacaklarının önemli kısmı izahnamenin 21. bölümünde detaylı şekilde açıklanan Ana ortağımız ile Şirketimiz arasında imzalanan uzun süreli stadyum kira sözleşmesinin süresi değiştirilmeksizin, kira bedelinde sözleşme başlangıcından itibaren değişiklik yapılması sonucunda tahakkuk eden kira bedelleri ile ek sözleşmede belirlenen kira bedelleri arasındaki farktan ve söz konusu alacağa sözleşmenin imzalandığı tarihten bu güne kadar tahakkuk ettirilen faizlerden meydana gelmektedir.

(b) Grup'un izahname dönemlerini kapsayan Konsolide finansal tablolarında yer alan ana ortağı Futbol A.Ş.'ye önemli kısmı, Futbol AŞ'nin bağlı ortaklığımız Trabzonspor Ticari Ürünler A.Ş.'ye nakit olarak göndermiş olduğu fon tutarlarıdır.

(c) Bağlı ortaklık Ticari Ürünler A.Ş. tarafından Futbol A.Ş.'ye satılan bilet, otel ve diğer konaklama ve ürün satış gelirlerinden oluşan gelirlerdir.

(d) Bağlı ortaklık Ticari Ürünler A.Ş. tarafından Kulüp'e satılan bilet, otel ve diğer konaklama ve ürün satış gelirlerinden oluşan gelirlerdir.

(e) Şirket ile ana ortağı arasında imzalanan ve izahnamenin 21. bölümünde açıklanan tesis kira ve intifa hakkı devir sözleşmelerinden kaynaklanan giderlerden meydana gelmektedir.

(f) Grup'un ana ortaklığı Futbol A.Ş.'den elde etmiş olduğu faiz gelirleri yukarıda belirtilen stadyum kira sözleşmesinde yer alan kira bedelinin sözleşme başlangıç tarihini kapsayacak şekilde revize edilmesi sonrasında oluşan alacağı için Grup tarafından hesaplanan adat faiz gelirleridir.

19.2. İlişkili taraflarla yapılan işlerin ihraççının net satış hasılatı içindeki payı hakkında bilgi:

Grup tarafından izahname dönemleri itibarıyla ilişkili taraflar ile yapmış olduğu iş ve işlemlerden elde etmiş olduğu gelirlerin Grup hasılatına oranı aşağıdaki şekildedir;

20. DİĞER BİLGİLER

20.1. Sermaye Hakkında Bilgiler

Şirket'in çıkarılmış sermayesi 7.500.000.000-TL olup, bu sermaye A ve B gruplarına ait her biri 1-TL nominal değerinde toplam 7.500.000.000 adet paya ayrılmıştır. Söz konusu sermayenin tamamı ödenmiştir.

Mevcut sermayeyi temsil eden payların grup, tür, pay adedi ve nominal değerleri toplamı aşağıdaki gibidir:
Grubu ve Türü: A (nama)
Pay Adedi: 3.825.024.690
Nominal Değeri: 3.825.024.690 TL
Grubu ve Türü: B (hamiline)
Pay Adedi: 3.674.975.310
Nominal Değeri: 3.674.975.310 TL

20.2. Kayıtlı Sermaye Tavanı:

Şirket, 6362 sayılı Kanun hükümlerine göre kayıtlı sermaye sistemini kabul etmiş ve Sermaye Piyasası Kurulu'nun 30.10.2014 tarih ve 31/1031 sayılı izni ile kayıtlı sermaye sistemine geçmiştir.

Şirketin kayıtlı sermaye tavanı 10.000.000.000 TL (On Milyar Türk Lirası) olup, her biri 1 TL (Bir Türk Lirası) nominal değerde 10.000.000.000 (On Milyar) adet paya ayrılmıştır.

SPK'ca verilen kayıtlı sermaye tavanı izni, 2024-2028 yılları (5 yıl) için geçerlidir. 2028 yılı sonunda izin verilen kayıtlı sermaye tavanına ulaşılamamış olsa dahi 2028 yılından sonra Yönetim Kurulunun sermaye artırım kararı alabilmesi için; daha önce izin verilen tavan ya da yeni bir tavan tutarı için Sermaye Piyasası Kurulu'ndan izin almak suretiyle Genel Kurul'dan 5 yılı geçmemek üzere yeni bir süre için yetki alınması zorunludur. Söz konusu yetkinin alınmaması durumunda Yönetim Kurulu kararıyla sermaye artırımı yapılamaz.

20.3. Dönem başı ve dönem sonundaki fiili dolaşımdaki pay sayısının mutabakatı ve izahnamede yer alması gereken finansal tablo dönemleri itibariyle sermayenin %10'undan fazlası ayni olarak ödenmişse konu hakkında bilgi:

Finansal Tablo Dönemleri	30.11.2024	31.05.2024	31.05.2023	31.05.2022
Fiili Dolaşımdaki Pay Sayısı	3.671.598.062	1.224.991.770	244.998.354	244.998.354
Toplam Sermaye	7.500.000.000	2.500.000.000	500.000.000	500.000.000
Fiili Dolaşım Oranı	48,95	49	49	49

Finansal tablo dönemleri itibariyle ayni olarak ödenmiş sermaye yoktur.

20.4. Sermayeyi temsil etmeyen kurucu ve intifa senetleri vb. hisselerin sayısı ve niteliği hakkında bilgi:

Yoktur.

TRABZONSPOR SPORTİF YATIRIM VE FUTBOL İŞLETMECİLİĞİ A.Ş. Üniversite Mah. A.Suat Yazıcı Cad. Trabzonspor İdari Bina No:10E Yıldırım/TRABZON Tel: 0462 325 09 67 Fax: 0462 329 00 73 Vergi Dairesi V.D.: 359 004 0855 Tic.Sic.No: 5504

DENİZ YATIRIM MENKUL KIYMETLER A.Ş. Büyükdere Cad. No: 141 Esentepe 34394 Şişli - İSTANBUL Tel: 0212 371 10 00 Mersis No: 0291-0110-7200-0013 Tic.Sic.No: 388443 www.deniztrading.com Mersin No: 0291-0110-7200-0013

20.5. İhraççının paylarından, kendisi tarafından bizzat tutulan veya onun adına tutulan veya bağlı ortaklıklarının sahip oldukları ihraççı paylarının adedi, defter değeri ve nominal değeri:

Yoktur.

20.6. Varantlı sermaye piyasası araçları, paya dönüştürülebilir tahvil, pay ile değiştirilebilir tahvil vb. sermaye piyasası araçlarının miktarı ve dönüştürme, değişim veya talep edilme esaslarına ilişkin bilgi:

Yoktur.

20.7. Grup şirketlerinin opsiyona konu olan veya koşullu ya da koşulsuz bir anlaşma ile opsiyona konu olması kararlaştırılmış sermaye piyasası araçları ve söz konusu opsiyon hakkında ilişkili kişileri de içeren bilgi:

Yoktur.

20.8. İzahnamede yer alması gereken finansal tablo dönemleri itibariyle yapılan sermaye artırımları ve kaynakları ile sermaye azaltımları, yaratılan/iptal edilen pay grupları ve pay sayısında değişikliğe yol açan diğer işlemlere ilişkin bilgi:

- Yönetim kurulunun 27.10.2023 tarihli kararı uyarınca 2.500.000.000.-TL olarak belirlenen kayıtlı sermaye tavanı içerisinde 500.000.000 TL olan çıkarılmış sermayemizin; tamamı nakden karşılanmak suretiyle (% 100 bedelli) 1.000.000.000.-TL'ye çıkarılmasına, arttırılan 255.001.645,98 TL'lik sermayeyi temsil eden payların A grubu ve nama yazılı olarak oluşturulmasına, 244.998.354,02 TL'lik sermayeyi temsil eden payların B grubu ve hamiline yazılı olarak oluşturulmasına karar verilmiş olup, bu artırım kararına istinaden düzenlenen izahname Sermaye Piyasası Kurulu tarafından 05.10.2023 tarih ve 58/1273 sayılı toplantısında kabul edilmiştir. Kabul edilen sermaye artırımına ilişkin rüçhan hakkı kullanımı 09.10.2023 tarihinden itibaren 15 gün boyunca tüm pay sahiplerine hiçbir kısıtlama olmadan kullandırılmıştır.

Şirketin 24.10.2023 tarihli KAP açıklamasında yer alan Tasarruf Sahiplerine Satış Duyurusu'na istinaden, pay sahiplerimizin yeni pay alma (rüçhan) haklarının kullanımından sonra kalan 1.570.242,203 TL nominal değerli payların 25 ve 26 Kasım 2023 tarihlerinde 2 işgünü süre ile Borsa İstanbul A.Ş. Birincil Piyasa'da satışa sunulması neticesinde, ilgili payların tamamının satışı tamamlanmıştır.

Şirketin 2.500.000.000 TL tutarındaki kayıtlı sermaye tavanı içerisinde, 500.000.000 TL olan çıkarılmış sermayesi 500.000.000-TL bedelli artırılarak 1.000.000.000.-TL'ye çıkarılması ve şirket esas sözleşmesinin 'Şirketin Sermayesi' başlıklı 6. ile 'Paylar' başlıklı 7. maddeleri yapılan değişikliklerle 08.11.2023 tarihinde tescil edilmiştir.

- Yönetim Kurulunun 21.01.2024 tarihli kararı uyarınca 2.500.000.000. .-TL olarak belirlenen kayıtlı sermaye tavanı içerisinde 1.000.000.000 TL olan çıkarılmış sermayemizin; tamamı nakden karşılanmak suretiyle (%150 bedelli) 2.500.000.000.-TL'ye çıkarılmasına, arttırılan 765.004.938 TL'lik sermayeyi temsil eden payların A grubu ve nama yazılı olarak oluşturulmasına, 734.995.062 TL'lik sermayeyi temsil eden payların B grubu ve hamiline yazılı olarak oluşturulmasına karar verilmiş olup, bu artırım kararına istinaden düzenlenen izahname Sermaye Piyasası Kurulu tarafından 25.01.2024 tarih ve 06/109 sayılı toplantısında kabul edilmiştir. Kabul edilen sermaye artırımına ilişkin rüçhan hakkı kullanımı 29.01.2024

TRABZONSPOR YATIRIM VE FUTBOL İŞLETMECİLİĞİ TİC. A.Ş. Üniversite Mah. A.Sabancı Uyanık Cad. Trabzonspor İdari Bina No:1 Ortahisar/TRABZON Tel: 0462 329 08 67 Fax: 0462 329 09 73 Ticaret Sic.: 859 004 6855 Tic.Sic.No: 9564

DENİZ YATIRIM MENKUL KIYMETLER A.Ş. Büyükdere Cad. No: 141 Esentepe Şişli - İSTANBUL Tel: 0212 270 10 70 Tic.Sic.No: 0291-0110-2700 www.denizyatirim.com Mersis No: 0291-0110-2700

tarihinden itibaren 15 gün boyunca tüm pay sahiplerine hiçbir kısıtlama olmadan kullandırılmıştır.

Şirketin 13.02.2024 tarihli KAP açıklamasında yer alan Tasarruf Sahiplerine Satış Duyurusu'na istinaden, pay sahiplerimizin yeni pay alma (rüçhan) haklarının kullanımından sonra kalan 12.799.895,112 TL nominal değerli payların 14 ve 15 Şubat 2024 tarihlerinde 2 işgünü süre ile Borsa İstanbul A.Ş. Birincil Piyasa'da satışa sunulması neticesinde, ilgili payların tamamının satışı tamamlanmıştır.

Şirketin 2.500.000.000 TL tutarındaki kayıtlı sermaye tavanı içerisinde, 1.000.000.000 TL olan çıkarılmış sermayesi 1.500.000.000-TL bedelli artırılarak 2.500.000.000.-TL'ye çıkarılması ve şirket esas sözleşmesinin 'Şirketin Sermayesi' başlıklı 6. ile 'Paylar' başlıklı 7. maddeleri yapılan değişikliklerle 04.03.2024 tarihinde tescil edilmiştir.

- Yönetim kurulunun 26.08.2024 tarihli kararı uyarınca 10.000.000.000.-TL olarak belirlenen kayıtlı sermaye tavanı içerisinde 2.500.000.000 TL olan çıkarılmış sermayemizin; tamamı nakden karşılanmak suretiyle (% 200 bedelli) 7.500.000.000.-TL'ye çıkarılmasına, arttırılan 2.550.016.459,80 TL'lik sermayeyi temsil eden payların A grubu ve nama yazılı olarak oluşturulmasına, 2.449.983.540,20 TL'lik sermayeyi temsil eden payların B grubu ve hamiline yazılı olarak oluşturulmasına karar verilmiş olup, bu artırım kararına istinaden düzenlenen izahname Sermaye Piyasası Kurulu tarafından 13.09.2024 tarih ve 115/1448 sayılı toplantısında kabul edilmiştir. Kabul edilen sermaye artırımına ilişkin rüçhan hakkı kullanımı 16.09.2024 tarihinden itibaren 15 gün boyunca tüm pay sahiplerine hiçbir kısıtlama olmadan kullandırılmıştır.

Şirketin 01.10.2024 tarihli KAP açıklamasında yer alan Tasarruf Sahiplerine Satış Duyurusu'na istinaden, pay sahiplerimizin yeni pay alma (rüçhan) haklarının kullanımından sonra kalan 275.749.423,792 TL nominal değerli payların 2 ve 3 Ekim 2024 tarihlerinde 2 işgünü süre ile Borsa İstanbul A.Ş. Birincil Piyasa'da satışa sunulması neticesinde, ilgili payların tamamının satışı tamamlanmıştır.

Şirketin 10.000.000.000 TL tutarındaki kayıtlı sermaye tavanı içerisinde, 2.500.000.000 TL olan çıkarılmış sermayesi 5.000.000.000-TL bedelli artırılarak 7.500.000.000.-TL'ye çıkarılması ve şirket esas sözleşmesinin 'Şirketin Sermayesi' başlıklı 6. ile 'Paylar' başlıklı 7. maddeleri yapılan değişikliklerle 21.10.2024 tarihinde tescil edilmiştir.

Şirketimizin yapmış olduğu son sermaye artırımı sonrasında, yatırımcılar ya da 3. kişiler tarafından söz konusu sermaye artırımının iptaline dönük herhangi bir dava açılmamış ve işbu sermaye artırımı kapsamında yatırımcı ilişkileri bölümümüze herhangi bir yatırımcı şikâyeti gelmemiştir.

Şirketimiz son sermaye artışı sonrasında hazırlanan ve 04.04.2025 tarihinde KAP'ta yayınlanan (https://www.kap.org.tr/tr/Bildirim/1417919) fonun kullanım yerleri raporunda da belirtildiği üzere aşağıdaki şekildedir:

1- Finansal Borç Ödemeleri

Şirket tarafından sermaye artırımından elde edilen fonun 3.710.337.471,20 TL tutarındaki kısmı (elde edilen fonun %74,46'sı) banka kredi ödemelerinde kullanılmıştır.

2- Diğer Borç Ödemeleri

Şirket tarafından sermaye artırımından elde edilen fonun 1.015.513.050,00 TL tutarındaki kısmı (elde edilen fonun %20,38'i) diğer borç ödemelerinde kullanılmıştır.

DENİZ YATIRIM MENKUL KIYMETLER A.Ş.

3- Kulüp, Futbolcu ve teknik kadro ücret ödemeleri

Şirket tarafından sermaye artırımından elde edilen fonun 99.920.554,00 TL tutarındaki kısmı futbolcu ve teknik kadro ödemelerinde, 56.556.582,39 TL'si ise diğer kulüplere olan borçların kapamasına ilişkin ödemelerde kullanılmıştır. Futbolcu, teknik kadro ödemeleri ve kulüplere borçlara ilişkin ödemelerin toplam tutarı 156.477.136,39 TL olup söz konusu tutar sermaye artışından elde edilen fonun %3,14'ünü oluşturmaktadır.

4- Vergi ve SGK ödemeleri

Şirket tarafından sermaye artırımından elde edilen fonun 100.750.004,62 TL tutarındaki kısmı (elde edilen fonun %2,02'si) vergi ve SGK borç ödemelerinde kullanılmıştır.

20.9. İhraççının son on iki ay içinde halka arz, tahsisli veya nitelikli yatırımcıya satış suretiyle pay ihracının bulunması halinde, bu işlemlerin niteliğine, bu işlemlere konu olan payların tutarı ve niteliklerine ilişkin açıklamalar:

Yoktur.

20.10. İhraççının mevcut durum itibariyle paylarının borsada işlem görmesi durumunda hangi payların borsada işlem gördüğüne veya bu hususlara ilişkin bir başvurusunun bulunup bulunmadığına ilişkin bilgi:

Ortaklığımız payları "TSPOR" koduyla Borsa İstanbul'a (BİST) kote olup, ortaklığımız sermayesinin %49,00'luk kısmına tekabül eden **3.674.975.310 adet** B grubu pay borsada işlem görmektedir.

20.11. İzahnamenin hazırlandığı yıl ve bir önceki yılda eğer ihraççı halihazırda halka açık bir ortaklık ise ihraççının payları üzerinde üçüncü kişiler tarafından gerçekleştirilen ele geçirme teklifleri ile söz konusu tekliflerin fiyat ve sonuçları hakkında bilgi:

Yoktur.

20.12. Esas sözleşme ve iç yönergeye ilişkin önemli bilgiler:

Tam metni Şirket internet adresi **www.trabzonspor.org.tr** ve **www.kap.org.tr** 'de yer alan esas sözleşmeye ilişkin özet bilgilere aşağıdaki maddelerde yer verilmektedir.

Gümrük ve Ticaret Bakanlığı tarafından çıkarılan "*Anonim Şirketlerin Genel Kurul Toplantılarının Usul ve Esasları ile Bu Toplantılarda Bulunacak Gümrük ve Ticaret bakanlığı Temsilcileri Hakkında Yönetmelik*" hükümleri uyarınca, Şirketimiz "Genel Kurul Çalışma Esas ve Usulleri Hakkında İç Yönerge"si, Şirketin 17.11.2014 tarihli Olağan Genel Kurul toplantısında pay sahiplerinin onayına sunulmuş olup, tescil ve ilan ettirilmiştir.

20.13. Esas sözleşmenin ilgili maddesinin referans verilmesi suretiyle ihraççının amaç ve faaliyetleri:

Şirket'in amaç ve faaliyetleri esas sözleşmenin "Amaç ve Konu" başlıklı 3. maddesinde açıklanmakta olup, temel olarak ticari işletme bazında, Şirket, Trabzonspor profesyonel futbol takımının performansını ulusal ve uluslararası platformlarda en üst düzeye çıkarmak maksadıyla gerekli gelişmiş yönetim yapısını oluşturmayı amaçlamaktadır. Şirket bu amaca ulaşmak için ticari ve sınai her türlü girişimde bulunabilir.

TRABZONSPOR

DENİZ YATIRIM MENKUL KIYMETLER A.Ş.

Şirket bu amacını gerçekleştirirken;

- Şirket'in spor faaliyetlerinde kullanacağı renkleri bordo-mavi, logosu bordo zemin üzerine mavi renkli (T) ve (S) harflerinin özel bir şekil ile yazılışı ile logonun alt kısmında harflerin birleştiği yerde kulübün kuruluş yılını gösteren beyaz renkli 1967 tarihi ve (T) harfinin üzerinde bordo zemine, logonun ortasına gelecek şekilde beyaz renkli top şekli bulunan amblemdir. Türkiye Futbol Federasyonu Sportif Ekipman Talimatı uyarınca Şirket her 5 şampiyonluk için logoya bir yıldız daha ekleme hakkına sahiptir.
- Trabzonspor Futbol İşletmeciliği Ticaret Anonim Şirketi'den ("Futbol A.Ş.") veya Trabzonspor Kulübünden ("Kulüp"), TS Futbol Takımını kiralayabilir veya devralabilir; TS Futbol Takımının sportif, eğitsel hukuki ve ekonomik faaliyetlerini kısmen veya tamamen yönetebilir, profesyonel futbol faaliyetlerinin sürdürülebilmesi için futbolcularla sözleşme imzalayabilir, kulüplerine transfer bedeli ödeyebilir, sözleşme gereğince ödemelerde bulunabilir, sözleşmeleri sona eren futbolcuları bedel karşılığı veya bila bedel serbest bırakabilir ya da başka bir kulüple sözleşme yapmasına izin verebilir,
- Profesyonel futbola ilişkin olarak çeşitli özel müsabakalar ve turnuvalar dahil fakat bunlarla sınırlı olmaksızın her türlü idman ve futbol faaliyeti etkinliği ve organizasyonunu düzenleyebilir, düzenletebilir, katılabilir, bunların hakkını satın alabilir veya her türlü şekilde kiralayabilir; bu anlamda ihtiyaç duyacağı sayıda sporcu, teknik adam ve yardımcı personel istihdam edebilir ve bu faaliyetlerden stadyum maç hasılatı, stadyum kira gelirleri dahil ilgili tüm gelirleri elde edebilir,
- Profesyonel futbola ilişkin olarak çeşitli özel müsabakalar ve turnuvalar dahil fakat bunlarla sınırlı olmaksızın her türlü idman ve futbol faaliyeti etkinliği ve organizasyonun icrası amacıyla her nevi stadyum, spor kompleksi, spor salonu ve tesis, vb. kurabilir, inşa edebilir yahut ettirebilir, kiralayabilir, kiraya verebilir, satın alabilir, yahut işletmesini doğrudan yürütebileceği gibi, sözleşmeler yoluyla bir veya bir kaç işletmeciye bedel mukabili işletmesini belirli süreli veya süresiz devredebilir, ve gelir elde edebilir;
- Profesyonel futbol faaliyetleri kapsamındaki her türlü faaliyeti basın yayın ve her türlü görsel araç ile (radyo, televizyon, internet ve benzeri) yayınlatabilir ve bu yayınlardan gelir elde edebilir,
- Profesyonel futbol ile ilgili olarak forma ve saha içi reklamları dahil ve fakat bunlarla sınırlı olmaksızın yurt içinde ve yurt dışında her konuda reklam, tanıtım, faaliyetlerinde bulunabilir veya bunları üçüncü kişiler marifetiyle yaptırabilir ve bu faaliyetlerden gelir elde edebilir,
- Profesyonel futbol faaliyetlerine yönelik her türlü sponsorluğu kabul edebilir ve bu yönteme gelir elde edebilir,
- Profesyonel futbola ilişkin çeşitli özel müsabakalar ve turnuvalar dahil fakat bunlarla sınırlı olmaksızın her türlü idman ve futbol faaliyeti etkinliği ve organizasyonunun yapıldığı mahallerde bu faaliyetlere katılanlara ve izleyicilere hizmet verecek üniteler kurabilir, işletebilir veya bu faaliyeti üçüncü kişilere yaptırarak gelir elde edebilir,
- Profesyonel futbol ile ilgili olarak idman ve spor faaliyetlerini yürüteceği "Trabzonspor" ismi dahil ve fakat bununla sınırlı olmaksızın profesyonel futbolla ilgili işletme adı, ihtira beratı, marka, patent, imtiyaz, know-how, lisans hakkı ve benzeri fikri ve sınai mülkiyet haklarını ve/veya bunları kullanma (lisans) haklarını iktisap edebilir, bu hakları kendi adına tescil edebilir, gereğinde devredebilir veya devren iktisap edebilir, mevzuatın öngördüğü çerçeve içinde bu kabil hakları süreli veya süresiz kiralayabilir, kiraya verebilir, yatırımcıların aydınlatılmasını teminen özel durumlar kapsamında Sermaye Piyasası Kurulu tarafından gerekli görülecek açıklamaların yapılması kaydıyla üçüncü kişilerin istifadesine tahsis

DENİZ YATIRIM MENKUL KIYMETLER A.Ş.

edebilir,

- Konusu ile ilgili olarak gerekli her türlü malzeme, makina ve alet parçaları yurtiçinden ve dışından temin edebilir,
- Her türlü hediyelik eşya, kozmetik ürünü, spor malzemesi, spor giysisi ve diğer her türlü giysi üretiminde kendi markasının ve isminin kullanılmasına izin verebilir ve karşılığında isim hakkı ücreti ve/veya lisans ücreti elde edebilir,
- Konusu ile ilgili panel, seminer, kurs, anma töreni, vb gibi etkinlikler düzenleyebilir, araştırma ve eğitim çalışmaları yapabilir, bunları üçüncü kişiler marifetiyle yaptırabilir; yurt içinde ve dışında fuarlara iştirak edebilir,
- Konusu ile ilgili olarak yurt içinde ve dışında resmi ve özel ihaleler (örneğin reklam, naklen yayın vb. ihaleleri) düzenleyebilir ya da düzenlenen ihalelere katılabilir.

Şirket, Futbol A.Ş. ile 13 Ocak 2005 tarihinde yapmış olduğu alacağın temliki sözleşmesi ile Futbol A.Ş.'nin elinde bulundurmuş olduğu Trabzonspor Profesyonel Futbol Takımına ait lisans haklarını alacağın temliki hükümlerine 30 yıl süre ile devralmıştır. Şirket ile Futbol A.Ş. arasında 31 Mayıs 2011 tarihinde yapılan protokol sonucu futbol takımı ve altyapılarını 2035 yılı sonuna kadar devralmıştır.

20.14. Yönetim Kuruluna ve komitelere ilişkin önemli hükümlerin özetleri:

Şirket, esas sözleşmesinin 11'inci maddesinin ilk fıkrası hükümleri uyarınca, en az 5 (beş) kişilik Yönetim Kurulu'na tarafından yönetilir. Esas Sözleşme'nin 7. Maddesinin (3) numaralı fıkrası ve 11. Maddesinin üçüncü fıkrası uyarınca seçilecek olan en az 5 (beş) kişilik Şirket Yönetim Kurulu, (A) grubu pay sahiplerinin göstereceği adaylar arasından seçilmektedir. SPKn ve ilgili tebliğler gereği Şirket Yönetim Kurulu'nda en az 2 (iki) bağımsız üye bulunması zorunludur. KAP'ta da duyurulduğu üzere, Şirket Yönetim Kurulu'nda 05 Nisan 2012 tarihinden itibaren 2 (İki) bağımsız üye mevcuttur. Yönetim Kurulu'na destek ve tavsiyede bulunmak amacıyla, SPKn ve ilgili tebliğler uyarınca "Kurumsal Yönetim Komitesi", "Riskin Erken Saptanması Komitesi" ve "Denetimden Sorumlu Komite" olmak üzere 3 ayrı komite oluşturulmuştur. Yönetim Kurulu yapılanması gereği ayrı bir Aday Gösterme Komitesi ve Ücret Komitesi oluşturulmamış olup, bu komitelerin görevleri Kurumsal Yönetim Komitesi tarafından yerine getirilmektedir. Komiteler, toplantı ve çalışmalarını mevzuata uygun şekilde sürdürmektedir.

Esas sözleşmenin 12. Maddesi uyarınca yönetim kurulu seçildikleri genel kuruldan sonraki ilk toplantılarında aralarından bir Başkan ve bir Başkan Yardımcısı belirleyecektir.

Yönetim kurulunun görev süresi Esas Sözleşmenin 13. Maddesi uyarınca 3 (üç) yıldır. Yönetim kurulu üyeliğinin herhangi bir nedenle boşalması halinde boşalan üyeliğin yerine, ilk genel kurul toplantısında onaylanmak üzere, bu sözleşmenin 11. maddesinde belirlenen esaslar, TTK'nın 363. maddesi ve Sermaye Piyasası Mevzuatı'nda belirlenen şartlar uyarınca Yönetim Kurulu'nca atama yapılır. Ataması yapılan üyenin görev süresi, ayrılan üyenin kalan görev süresi kadardır. Yönetim Kurulu üyeleri gündemde ilgili bir maddenin bulunması veya gündemde madde bulunmasa bile haklı bir sebebin varlığı halinde, genel kurul kararıyla her zaman görevden alınabilirler.

Şirket esas sözleşmesinin 14. Maddesi uyarınca Yönetim Kurulu Şirket işlerinin gerektirdiği sıklıkta ve en az ayda bir toplanır. Yönetim Kurulu Üyeleri birbirlerini temsilen oy veremeyecekleri gibi, toplantılara vekil aracılığıyla da katılamazlar. Sermaye Piyasası Kurulu'nun bağımsız yönetim kurulu üyelerinin karar nisaplarına ilişkin düzenlemeleri saklı kalmak şartıyla, Yönetim Kurulu üye tam sayısının çoğunluğuyla toplanır ve kararlarını toplantıya katılanların çoğunluğuyla alır.

Esas sözleşmenin 15. Maddesi uyarınca Yönetim kurulu, TTK, Sermaye Piyasası Kanunu, Şirket esas sözleşmesi, genel kurul kararları ve ilgili mevzuat hükümleri ile verilen görevleri yerine getirir. Kanunla veya esas sözleşme ile Genel Kuruldan karar alınmasına bağlı tutulan hususların dışında

TRABZONSPOR
DENİZ YATIRIM MENKUL KIYMETLER A.Ş.

kalan tüm konularda Yönetim Kurulu karar almaya yetkilidir. Şirket'in dışarıya karşı temsili yönetim kuruluna aittir. Yönetim kurulu, temsil yetkisini bir veya daha fazla murahhas üyeye veya müdür olarak üçüncü kişilere devredebilir. Yönetim kurulu TTK'nın 367/1'inci maddesine uygun olarak düzenleyeceği bir iç yönergeye göre, yönetim işlerini ve idareyi kısmen veya tamamen bir veya birkaç yönetim kurulu üyesine veya üçüncü kişiye devretmeye yetkilidir.

Komiteler:

Denetimden Sorumlu Komite

Şirket bünyesinde ilgili mevzuat uyarınca Yönetim Kurulu kararı ile kurulan ve Yönetim Kurulu'na bağlı olarak görev yapan Denetim Komitesi'nin amacı; Şirketin muhasebe sistemi, finansal bilgilerinin kamuya açıklanması, bağımsız denetimi ve Şirketin iç kontrol ve iç denetim sisteminin İşleyişinin ve etkinliğinin gözetimini yapma ve Yönetim Kuruluna yardımcı olacak öneriler sunmaktır. Denetimden sorumlu komite; en az üç ayda bir olmak üzere yılda en az dört kere toplanır ve toplam sonuçları tutanağa bağlayarak Yönetim Kurulu'na sunar. Komite kendi görev ve sorumluluk alanıyla ilgili olarak ulaştığı tespit ve önerileri derhal Yönetim Kurulu'na yazılı olarak bildirir. Toplantı ve karar nisabı komite üye toplam sayısının salt çoğunluğudur.

Üye Sayısı: Komite 2 üyeden oluşmaktadır.

Komite Başkanlığı: Komite Başkanlığı görevi Yönetim Kurulu bünyesindeki bağımsız üyeler arasında seçilmiş kişilerce yerine getirilmektedir. Komite Başkanının seçiminde; daha önce benzer bir görevde bulunmuş, mali tabloları analiz edebilecek bilgi birikimine sahip, muhasebe standartlarına vakıf ve yüksek nitelikli olmasına özen gösterilmektedir. Denetimden Sorumlu Komite SPK'nın II-14.1 sayılı Tebliği'nin 9. Maddesi hükmü uyarınca, finansal raporlamadan sorumlu olarak görevlendirilmiştir.

Üyeler: Denetim Komitesi'nin tüm üyeleri Yönetim Kurulu'nda yer alan bağımsız üyeler arasından seçilmektedir.

Bağımsızlık: Komite üyelerinin bağımsızlıklarına İlişkin olarak 03.01.2014 tarih ve 28871 sayılı Resmi Gazetede yayımlanan Kurumsal Yönetim Tebliğinde (II-7.1) yer alan Bağımsızlık Kriterleri baz alınmıştır.

Üyelik Süresi: Denetim Komitesi, Yönetim Kurulu tarafından Yönetim Kurulu üyelik süresi ile sınırlı olarak görevlendirilmektedir. Süresi dolan üyeler tekrar seçilebilir. Komite üyeleri arasından ayrılan üye olursa, Yönetim Kurulu en geç 3 ay içinde yeni üye belirler.

Komitenin Görevi: Yönetim Kurulu adına iç kontrol, risk yönetimi ve iç denetim sistemleri etkinliğini ve yeterliliğini, bu sistemler ile muhakebe ve raporlama sistemlerinin işleyişini ve üretilen bilgilerin bütünlüğünü gözetmek, bağımsız denetim kuruluşlarının yönetim kurulu tarafından seçilmesinde gerekli ön değerlendirmeleri yapmak, yönetim kurulu tarafından seçilen bağımsız denetim kuruluşunun faaliyetlerini düzenli olarak izlemektir.

Danışmanlar: Denetim Komitesi faaliyetleriyle ilgili ihtiyaç gördüğü konularda bağımsız uzman görüşlerinden yararlanır. Denetim Komitesi'nin ihtiyaç duyduğu danışmanlık hizmetlerinin bedeli Şirket tarafından karşılanır.

Kaynak: Denetim Komitesi görevini yerine getirirken gerekli her türlü kaynak ve destek Yönetim Kurulu tarafından sağlanır.

Riskin Erken Saptanması Komitesi

Riskin Erken Saptanması Komitesi'nin görev ve çalışma esasları, TTK, Sermaye Piyasası Kanunu, Şirket esas sözleşmesi ve Sermaye Piyasası Kurulu "Kurumsal Yönetim İlkeleri"nde yer alan düzenleme, hüküm ve prensipler çerçevesinde belirlenmiştir.

Riskin Erken Saptanması Komitesi, Yönetim Kurulunun en az iki üyesinden oluşur. Şirket Yönetim Kurulu üyeleri, seçildikleri Genel Kurul toplantısını takip eden ilk Kurul toplantısında, bir sonraki Yönetim Kurulu seçimine kadar görev yapmak üzere Komite üyelerini atar.

TRABZON SARR

DENİZ YATIRIM MENKUL KIYMETLER A.Ş.

Komite üyeleri kendi aralarından bir başkan seçer. Komitenin başkanı, bağımsız Yönetim Kurulu üyeleri arasından seçilir. Komitede ayrıca İcra Başkanı/Genel Müdür gibi doğrudan icra fonksiyonu üstlenen kişiler görev alamaz.

Yönetim Kurulu, Komite üyelerini değiştirilebilir, göreve son verilme, istifa veya vefat halinde yerlerine görev süresini tamamlamak üzere yeni bir üye atar ve üye sayısı azaltılabilir/artırılabilir

Komite toplantıları prensip olarak her 2 aylık dönem için bir defa olmak üzere ve Yönetim Kurulunun olağan toplantılarıyla uyumlu zamanlarda gerçekleştirilir. Gerekli durumlarda, komite başkanı veya herhangi bir üyesinin, Yönetim Kurulu başkanının çağrısı üzerine olağanüstü de toplantı yapabilir. Komite toplantısına katılma hakkına sahip olanlar, telefon veya diğer iletişim araçları kullanarak uzaktan erişim yoluyla katılmak suretiyle de toplantı yapabilirler.

Önceden Komite üyelerine duyurulmak kaydıyla Komite Başkanı toplantı günü, saati ve yerinde değişiklik yapabilir.

Komite, gerekli durumlarda İcra kurulu üyeleri ve şirketin üst yönetiminde görev alan yöneticiler ve üçüncü şahıslar ile toplantılar yapabilir, gerekli gördüğü yöneticiyi toplantılarına davet edebilir ve görüşlerini alabilir.

Komite görevini yerine getirirken gerekli her türlü kaynak ve destek Yönetim Kurulu tarafından sağlanır. Komite sekretaryası için şirket olanaklarından ihtiyaç olduğu ölçüde yararlanılır.

Toplantılarda bir önceki toplantı kararları ve kararların uygulama safhaları gözden geçirilir. Her toplantı sonunda veya en az yılda 2 defa Komite tarafından bir rapor düzenlenir, imzalanır, dosyalanır ve Komite Başkanı Yönetim Kurulu'na faaliyetleri hakkında bilgilendirme yapar. Bu raporda durum değerlendirmesi yapılır, varsa tehlikeleri işaret eden ve çareleri gösteren komite toplantısı sonuçları sunulur ve komite toplantısı özeti Yönetim Kurulu üyelerine yazılı olarak bildirilir. Komite, Raporu Denetçi şirkete de gönderir.

Komite, üye tam sayısının çoğunluğunun katılımı ile toplanır, toplantıda hazır bulunan üyelerin çoğunluğu ile karar alır, varsa karşı görüşler kaydedilir.

Kurumsal Yönetim Komitesi

SPK düzenlemelerinde yer alan hükümler kapsamında, Şirket'in kurumsal yönetim uygulamalarının geliştirilmesi ve Şirket Yönetim Kurulu'nun görev ve sorumluluklarının sağlıklı bir biçimde yerine getirilmesi amacıyla Yönetim Kurulu'na tavsiye ve önerilerde bulunmak üzere Kurumsal Yönetim Komitesi kurulmuştur. Komitenin görevi, Şirket'te kurumsal yönetim ilkelerinin uygulanıp uygulanmadığını, uygulanıyor ise gerekçesini ve bu prensiplere tam olarak uymama dolayısıyla meydana gelen çıkar çatışmalarını tespit etmek ve Yönetim Kurulu'na uygulamaları iyileştirici tavsiyelerde bulunmaktır. Komite bu kapsamda kurumsal yönetim ilkelerine ilişkin olarak Şirket'in ve hissedarların yararına olacak ve henüz uygulamaya konulmamış konuları tespit ederek, bunların Şirket'in ve iştiraklerinin yapısına uygun bir şekilde hayata geçirilmesi için öneriler getirir. Komite, kurumsal yönetim ilkelerinin Şirket çalışanları tarafından anlaşılması, benimsenmesi ve uygulanması konularında yapılması gereken şirket içi düzenleme ve değişiklikler konusunda çalışmalar yaparak, çalışma sonuçlarını Yönetim Kurulu'na sunar. Komite üyeleri, Yönetim Kurulu üye seçiminin yapıldığı genel kurul toplantısını takiben Yönetim Kurulu tarafından görev sürelerine paralel olarak belirlenir, görev dağılımındaki değişikliklere bağlı olarak her zaman değiştirilebilir. Komite, icrada görevli olmayan iki Yönetim Kurulu üyesi ve Yatırımcı İlişkileri Bölümü yöneticisi olmak üzere en az 3 üyeden oluşur. İcra Başkanı/genel müdür Komite'de görev alamaz.

Şirket Yönetim Kurulu yapısı dikkate alınarak Yönetim Kurulu kararı ile; Tebliğ ile Aday Gösterme Komitesi ve Ücret Komitesi için öngörülen görevlerin yerine getirilmesi yetki, görev ve sorumluluğu da Kurumsal Yönetim Komitesi'ne bırakılmıştır.

Komitenin Başkanı Kurul tarafından bağımsız üyeler arasından atanır. Komite, Başkanlık görevini üstlenen kişinin yokluğunda görev almak üzere bir Başkan Vekili belirleyebilir.

TRABZONSPOR
Universite Mah.
Tel: 0462 325 09 07 Fax: 0462 325 09 73
Karadeniz V.D.: 859 504 0808 Tic.Sic.No: 95134

DENİZ YATIRIM
MENKUL KIYMETLER A.Ş.
Mersis No: 0291-0110-

Yukarıdaki amaç ve kapsam çerçevesinde Komite: faaliyetleriyle ilgili olarak ihtiyaç gördüğü konularda bedeli Şirket tarafından karşılanmak üzere, bağımsız uzman kişi ya da kuruluşlardan danışmanlık hizmeti alabilir ve gerekli gördüğü yöneticiyi toplantılarına davet edebilir ve görüşlerini alabilir.

Komite Yönetim Kurulu'na karşı sorumludur.

Komite'nin görevlerini etkin bir şekilde yerine getirebilmesini sağlamak amacıyla yılda en az 2 defa toplanması esastır.

Komite, Komite Başkanı veya bir Komite üyesinin talebiyle toplantıya çağrılabilir. Komite telekonferans yoluyla veya herhangi bir başka şekilde de toplanabilir. Fiziki toplantılar şirket merkezinde veya komite üyelerinin erişiminin kolay olduğu Komite Başkanı tarafından belirlenecek başka bir yerde yapılabilir.

Komite toplantıları Kurumsal Yönetim Sekreteryası ("Sekreterya") tarafından toplantı öncesinde dağıtılan gündeme bağlı olarak yapılacaktır. Komite toplantılarında alınan kararlar Sekretarya tarafından yazılı hale getirilir, Komite üyelerinin bilgisine sunularak uygunluk alındıktan sonra arşivlenir. Toplantı tutanağında asgari olarak, toplantının yeri ve zamanı, gündem, toplantıda tartışılan konulara ilişkin bilgi ve alınan kararlara yer verilir. Bu bağlamda, her toplantı sonrasında Komitenin faaliyetlerine ilişkin yazılı bir rapor, tutanakların bir özetiyle beraber Yönetim Kurulura sunulur. Raporların hazırlanması ve saklanmasından Kurumsal Yönetim Sekreteryası sorumludur.

Komite, gerekli gördüğü takdirde, görevlerinden bazılarını iki veya daha fazla üyeden oluşacak bir veya daha fazla alt komiteye devredebilir. Alt çalışma grubunun oluşturulmasında üye temininde ihtiyaca göre kendi üyelerinin yanı sıra, Kurumsal Yönetim konusunda yeterli tecrübe ve bilgi sahibi kişilerin uzmanlığından yararlanılabilinir.

Komite, toplantı ve karar nisabı, komite üye toplam sayısının salt çoğunluğudur.

Ancak Yönetim Kurulu üye adaylarının belirlenmesinde, çalışmaların etkinliği için gerekli görülen sıklıkta toplanır ve görevlerini yerine getirmesi için gereken her türlü kaynak ve destek Yönetim Kurulu tarafından sağlanır.

Komitenin kararı Yönetim Kurulu'na tavsiye niteliğinde olup, ilgili konularda nihai karar merci Yönetim Kurulu'dur.

Yönetim kurulunun 02.03.2015 tarihli kararı ile Riskin Erken Saptanması Komitesi, Denetimden Sorumlu Komite ve Kurumsal Yönetim Komitesi Çalışma Esasları belirlenmiş, aynı KAP'a duyurulmak suretiyle yürürlüğe girmiştir.

20.15. Her bir pay grubunun sahip olduğu imtiyazlar, bağlam ve sınırlamalar hakkında bilgi:

Şirket esas sözleşmesinin 6.maddesi uyarınca, Şirketin çıkarılmış sermayesi 7.500.000.000,00 (Yedi Milyar Beş Yüz Milyon Türk Lirası) olup, söz konusu çıkarılmış sermayenin tamamı ödenmiştir. Şirket sermayesi beheri 1,00 TL nominal değerde A ve B grubundan oluşan toplam 7.500.000.000 (Yedi Milyar Beş Yüz Milyon) adet paya bölünmüştür. Şirket toplam sermayesinin %51'ini oluşturan 3.825.024.690 (Üç Milyar Sekiz Yüz Yirmi Beş Milyon Yirmi Dört Bin Altı Yüz Doksan) adet pay (A) grubu, %49'unu oluşturan 3.674.975.310 (Üç Milyar Altı Yüz Yetmiş Dört Milyon Dokuz Yüz Yetmiş Beş BinÜç Yüz On) adet pay (B) grubudur. (A) grubu payların tamamı nama ve (B) grubu payların tamamı hamiline yazılıdır. Şirket, Sermaye Piyasası Kanunu hükümlerine göre kayıtlı sermaye sistemini kabul etmiş ve Sermaye Piyasası Kurulu'nun 30 Ekim 2014 tarih ve 31/1031 sayılı izni ile kayıtlı sermaye sistemine geçmiştir.

Sermaye Piyasası Mevzuatı uyarınca Yönetim Kurulu'na bağımsız üye seçimine ilişkin hükümler saklı kalmak kaydıyla; Şirket esas sözleşmesinin 7'nci maddesinin 3 numaralı fıkrası ve 11'inci maddesi 4'ncü fıkrası hükümleri uyarınca; (A) Grubu paylar, malikine Şirket'in en az 5 (beş) kişilik Yönetim Kurulu üyeliğini belirleme hakkı vermekte olup, en az 5 (beş) kişiden oluşacak Yönetim Kurulu (A) grubu pay sahiplerin göstereceği adaylar arasından seçilmektedir.

Ayrıca, Esas sözleşmenin 23. maddesi uyarınca: Şirketin sahibi bulunduğu menkul ve gayrimenkulleri ipotek, rehin ve ticari işletme rehni de dahil olmak üzere kendisi veya üçüncü kişiler adına her ne nam ve şekilde olursa olsun teminat olarak gösterilmesi, ipoteklerin terkininin talep edilmesi, her türlü kefalet ve teminat verilmesi ve bunlarla sınırlı olmamak üzere menkul ve gayrimenkullerle ilgili olarak her çeşit ayni ve şahsi hakları kendi veya üçüncü kişiler lehine tesis edilmesi hususlarında (A) grubu hissedarların da katılacağı bir genel kurulda (A) Grubu hissedarların bu konuda olumlu oy vermeleri zorunludur.

Ayrıca, Şirket esas sözleşmesini payların devrini düzenleyen 8'inci maddesi hükmü uyarınca;

(A) grubu nama yazılı paylar, hiçbir şekil ve surette hiç kimseye devir ve temlik edilemezler. (A) grubu paylar devir ve temlik edilemeyeceği gibi, bunlar teminat olarak kullanılamaz, rehin edilemez ve üzerlerinde hiçbir hakiki veya hükmi şahıs lehine intifa hakkı tesis olunamaz. Bütün bu kısıtlamalar (A) grubu paylar üzerinde belirtilir.

TTK'nın 418'inci maddesinde sayılmış olan istisnai durumlar hariç olmak üzere, her ne şekil ve suretle olursa olsun, (A) grubu payların zilyedi olmuş kimse, Şirkete karşı malvarlıksal hakların dışında kalan diğer hissedarlık haklarının hiçbirini kullanamaz.

A Grubu nama yazılı pay sahibinin Şirkette sahip olduğu A Grubu payların toplamı hiçbir zaman Şirketin toplam paylarının %51'inin altına inemez.

Halihazırda (A) grubu imtiyazlı payların maliki Trabzonspor Futbol İşletmeciliği Ticaret A.Ş. olup, bu paylara ilişkin tüm paydaşlık haklarının ve imtiyazların kullanım hakkı Trabzonspor Futbol İşletmeciliği Ticaret A.Ş.'ye aittir.

Trabzonspor Futbol İşletmeciliği Ticaret A.Ş.'nin Şirketimiz sermayesinde sahip olduğu 3.825.024.690 TL tutarındaki A grubu paylar üzerinde herhangi bir haciz, rehin, ipotek gibi herhangi bir kısıtlama veya takyidat bulunmamaktadır.

Yine Şirketimizin ana ortağı Trabzonspor Futbol İşletmeciliği A.Ş.'nin tamamı ödenmiş 2.650.000.000TL'lik sermayesini temsil eden Trabzonspor Spor Kulübü'nün payları üzerinde haciz, rehin, ipotek gibi herhangi bir kısıtlama veya takyidat bulunmamaktadır.

20.16. Pay sahiplerinin haklarının ve imtiyazlarının değiştirilmesine ilişkin esaslar:

Şirket mevcut Esas Sözleşmesi'nin 6'ncı maddesi hükmü uyarınca. Yönetim Kurulu, Sermaye Piyasası Kanunu ve ilgili mevzuat hükümlerine uygun olarak 2024-2028 yılları arasında gerekli gördüğü zamanlarda kayıtlı sermaye tavanına ulaşıncaya kadar yeni pay ihraç ederek çıkarılmış sermayeyi artırmaya, primli veya nominal değerinin altında pay ihracı konusunda karar almaya, imtiyazlı pay sahiplerinin haklarını, esas sözleşmenin 7 ve 8. maddesinde A grubu paylara tanımlanan oransallık dikkate alınmak suretiyle, kısmen veya tamamen kısıtlamaya, diğer pay sahiplerinin yeni pay alma haklarını kısmen ve/veya tamamen sınırlandırma hususlarında karar almaya yetkilidir. Yeni pay alma haklarını kısıtlama yetkisi pay sahipleri arasında eşitsizliğe yol açacak şekilde kullanılamaz.

İmtiyazlı (A) grubu nama yazılı paylar, hiçbir şekil ve surette hiç kimseye devir ve temlik edilemezler.

İmtiyazlı (A) grubu paylar devir ve temlik edilemeyeceği gibi, bunlar teminat olarak kullanılamaz, rehin edilemez ve üzerlerinde hiçbir hakiki veya hükmi şahıs lehine intifa hakkı tesis olunamaz.

Her ne şekil ve suretle olursa olsun, (A) grubu payların zilyedi olmuş kimse, Şirkete karşı malvarlıksal hakların dışında kalan diğer hissedarlık haklarının hiçbirini kullanamaz.

A Grubu nama yazılı pay sahibinin Şirkette sahip olduğu A Grubu payların toplamı hiçbir zaman Şirketin toplam paylarının %51'inin altına inemez. Esas sözleşmede kesin olarak düzenlenmiş bu hükümler uyarınca (A) grubu pay sahibine tanınmış imtiyazların değiştirilmesi mümkün değildir.

TRABZONSPOR

DENİZ YATIRIM MENKUL KIYMETLER A.Ş.

20.17. Olağan ve olağanüstü genel kurul toplantısının yapılmasına ilişkin usuller ile toplantılara katılım koşulları hakkında bilgi:

Şirket esas sözleşmesinde, TTK ile 6362 sayılı Sermaye Piyasası Kanunu ve ilgili mevzuata uyum kapsamında yapılacak gerekli esas sözleşme değişikleri için Sermaye Piyasası Kurulu uygun görüşü ve Ticaret Bakanlığı iznini takiben yapılacak Olağan Genel Kurul toplantısında pay sahiplerinin onayına sunulacak olması kaydıyla, Şirket mevcut Esas Sözleşmesi'nin "**Olağan ve Olağanüstü Genel Kurul**" başlıklı 20. Maddesi, "**Toplantıya Davet**" başlıklı 20/a maddesi "**Genel Kurul Toplantı Yeri**" başlıklı 21.maddesi ve "**Oy Hakkı ve Kullanılması**" başlıklı 24.maddesi uyarınca:

-Şirket Genel Kurulu, Olağan ve Olağanüstü olarak toplanır.

-Genel Kurulun toplantıya çağrılmasına ait ilanlar, TTK ile Sermaye Piyasası Kanunu ve Sermaye Piyasası Kurulu'nun düzenlemelerine uygun olarak yapılır. Şu kadar ki, genel kurul toplantı ilanı mümkün olan en fazla pay sahibine ulaşmayı sağlayacak her türlü iletişim vasıtası ile ilan ve toplantı günleri hariç olmak üzere genel kurul toplantı tarihinden en az üç hafta önce yayınlanır.

-Sermaye Piyasası Kurulu düzenlemelerine göre, azınlık hakları ödenmiş sermayenin en az 1/20'sini temsil eden pay sahipleri tarafından kullanılacaktır.

-Olağan Genel Kurul, Şirket'in hesap dönemi sonundan itibaren üç ay içinde ve senede en az bir defa toplanır.

-Olağanüstü Genel Kurul, Şirket işlerinin gerektirdiği her zaman, TTK ile Sermaye Piyasası Mevzuatı ve bu Esas Sözleşme hükümlerine göre toplanır ve karar alır.

-Olağan ve Olağanüstü Genel Kurulların toplantı yeri, Şirket Merkezi'dir. Ancak, Yönetim Kurulu'nun göstereceği lüzum üzerine, Şirket Merkezi'nin bulunduğu ilde uygun başka bir yerde ya da İstanbul veya Ankara'da da toplantı yapılabilir. Bu hususun, toplantıya çağrı mektupları ve 34'üncü madde hükmüne uygun ilanlar ile, bütün ortaklara duyurulması şarttır.

-Sıfatlarını tevsik etmek koşuluyla, hangi gruptan olursa olsun bütün hissedarlar hiçbir koşula bağlı olmaksızın Genel Kurul'a katılmakta ve haklarını kullanmakta serbesttirler.

- Olağan ve Olağanüstü Genel Kurul toplantılarında hazır bulunan paydaşlar veya vekilleri, oy haklarını paylarının toplam itibari değeriyle orantılı olarak kullanır. Her payın bir oy hakkı vardır. Oy kullanımında TTK, Sermaye Piyasası Kanunu ve ilgili diğer mevzuat hükümlerine uyulur. Genel Kurul Toplantılarında paydaşlar kendilerini diğer paydaşlar veya hariçten tayin edecekleri vekil vasıtası ile temsil ettirebilirler. Şirkette paydaş olan vekiller, kendi oylarından başka temsil ettikleri paydaşların sahip olduğu oyları kullanmaya da yetkilidirler. Vekaleten oy kullanmaya ilişkin Sermaye Piyasası Kurulu düzenlemelerine uyulur. Ayrıca, Şirketin genel kurul toplantılarına katılma hakkı bulunan hak sahipleri bu toplantılara, TTK'nın 1527. Maddesi uyarınca elektronik ortamda da katılabilir. Şirket, Anonim Şirketlerde Elektronik Ortamda Yapılacak Genel Kurullara İlişkin Yönetmelik hükümleri uyarınca hak sahiplerinin genel kurul toplantılarına elektronik ortamda katılmalarına, görüş açıklamalarına, öneride bulunmalarına ve oy kullanmalarına imkân tanıyacak elektronik genel kurul sistemini kurabileceği gibi bu amaç için oluşturulmuş sistemlerden de hizmet satın alabilir. Yapılacak tüm genel kurul toplantılarında esas sözleşmenin bu hükmü uyarınca, kurulmuş olan sistem üzerinden hak sahiplerinin ve temsilcilerinin, anılan Yönetmelik hükümlerinde belirtilen haklarını kullanabilmesi sağlanır. Genel kurul toplantısına elektronik ortamda katılım ve oy kullanılmasına ilişkin ilgili mevzuat hükümlerine uyulur.

20.18. İhraççının yönetim hakimiyetinin el değiştirmesinde gecikmeye, ertelemeye ve engellemeye neden olabilecek hükümler hakkında bilgi:

Şirket esas sözleşmesinin "Payların Devri" başlıklı 8. maddesi uyarınca;

(A) grubu nama yazılı paylar, hiçbir şekil ve surette hiç kimseye devir ve temlik edilemezler.

(A) grubu paylar devir ve temlik edilemeyeceği gibi, bunlar teminat olarak kullanılamaz, rehin edilemez ve üzerlerinde hiçbir hakiki veya hükmi şahıs lehine intifa hakkı tesis olunamaz. Bütün bu kısıtlamalar (A) grubu paylar üzerinde belirtilir.

TTK'nın 418'inci maddesinde sayılmış olan istisnai durumlar hariç olmak üzere, her ne şekil ve suretle olursa olsun, (A) grubu payların zilyedi olmuş kimse, Şirkete karşı malvarlıksal hakları dışında kalan diğer hissedarlık haklarının hiçbirini kullanamaz.

A Grubu nama yazılı pay sahibinin Şirkette sahip olduğu A Grubu payların toplamı hiçbir zaman Şirketin toplam paylarının %51'inin altına inemez.

Halihazırda (A) grubu imtiyazlı payların maliki Trabzonspor Futbol İşletmeciliği Ticaret A.Ş. olup, bu paylara ilişkin tüm paydaşlık haklarının ve imtiyazların kullanım hakkı Trabzonspor Futbol İşletmeciliği Ticaret A.Ş' ye aittir.

Futbol A.Ş.'nin Şirket sermayesinde sahip olduğu 3.825.024.690 TL tutarındaki (A) grubu paylar üzerinde herhangi bir haciz, rehin, ipotek gibi herhangi bir kısıtlama veya takyidat bulunmamaktadır.

Yine Şirket ana ortağı Futbol A.Ş.'nin tamamı ödenmiş 2.650.000.000TL'lik sermayesini temsil eden Kulüp'ün payları üzerinde haciz, rehin, ipotek gibi herhangi bir kısıtlama veya takyidat bulunmamaktadır.

20.19. Payların devrine ilişkin esaslar:

Şirket esas sözleşmesini payların devrini düzenleyen 8'inci maddesi hükmü uyarınca;

(A) grubu nama yazılı paylar, hiçbir şekil ve surette hiç kimseye devir ve temlik edilemezler.

(A) grubu paylar devir ve temlik edilemeyeceği gibi, bunlar teminat olarak kullanılamaz, rehin edilemez ve üzerlerinde hiçbir hakiki veya hükmi şahıs lehine intifa hakkı tesis olunamaz.

Halihazırda (A) grubu imtiyazlı payların maliki Trabzonspor Futbol İşletmeciliği Ticaret A.Ş. olup, bu paylara ilişkin tüm paydaşlık haklarının ve imtiyazların kullanım hakkı Trabzonspor Futbol İşletmeciliği Ticaret A.Ş.'ye aittir. Bunun dışında her ne şekil ve suretle olursa olsun, (A) grubu payların zilyedi olmuş kimse, Şirkete karşı malvarlıksal hakların dışında kalan diğer hissedarlık haklarının hiçbirini kullanamaz.

A Grubu nama yazılı pay sahibinin Şirkette sahip olduğu A Grubu payların toplamı hiçbir zaman Şirketin toplam paylarının %51'inin altına inemez.

B Grubu payların devri ise serbesttir.

20.20. Sermayenin artırılmasına ve azaltılmasına ilişkin esas sözleşmede öngörülen koşulların yasanın gerektirdiğinden daha ağır olması halinde söz konusu hükümler hakkında bilgi:

Şirket mevcut Esas Sözleşmesi'nin 6'ncı maddesi hükmü uyarınca;

Yönetim Kurulu, Sermaye Piyasası Kanunu ve ilgili mevzuat hükümlerine uygun olarak 2024-2028 yılları arasında gerekli gördüğü zamanlarda kayıtlı sermaye tavanına ulaşıncaya kadar yeni pay ihraç ederek çıkarılmış sermayeyi artırmaya, primli veya nominal değerinin altında pay ihracı konusunda karar almaya, imtiyazlı pay sahiplerinin haklarını, esas sözleşmenin 7. ve 8. maddesinde A grubu paylara tanımlanan oransallık dikkate alınmak suretiyle, kısmen veya tamamen kısıtlamaya, diğer pay sahiplerinin yeni pay alma haklarını kısmen ve/veya tamamen sınırlandırma hususlarında karar almaya yetkilidir. Yeni pay alma haklarını kısıtlama yetkisi pay sahipleri arasında eşitsizliğe yol açacak şekilde kullanılamaz.

Şirket'in sermayesi, gerektiğinde TTK ve Sermaye Piyasası Mevzuatı hükümleri çerçevesinde artırılabilir veya azaltılabilir.

TRABZONSPOR
Üniversite Mah. Atatürk Öğretmen Cad.
Tel: 0462 325 09 67 Fax: 0462 329 01 72
Karadeniz V.D.: 839 004 0855 Tic.Sic.No: 9973

DENİZ YATIRIM
MENKUL KIYMETLER A.Ş.
Büyükdere Cad. No: 141
Esentepe 34394 Şişli - İSTANBUL
www.deniz-yatirim.com
Mersis No: 0291-0110-7200

21. ÖNEMLİ SÖZLEŞMELER

1) Profesyonel Futbol Takımının Satın Alınması Hakkında:

Şirket, 23 Mayıs 2011 tarihli Genel Kurul kararı ile profesyonel futbol takımı ve altyapısının satın alınması ve bedelinin alacaklardan mahsup edilmesi işleminde, 96.610.412 Euro'luk değerin esas alınması kararı onaylanmış olup, bu hususa ilişkin değerleme raporunda yer alan profesyonel futbolcular Egemen Korkmaz, İbrahima Yattara, Selçuk İnan, Ceyhun Gülselam ve Teofilo Gutierrez 31 Mayıs 2011 tarihi itibariyle profesyonel futbol takımından ayrılmış olması nedeniyle bu oyuncular için belirlenmiş olan değerler yukarıda açıklanan ortalama değerleme tutarından tenzil edilmiştir. Bu tenzil sonrasında satın alınan futbol takımı ve altyapı takımının değeri 78.724.163 Euro olarak belirlenmiştir.

Şirket, yukarıdaki şekilde bulunan değer üzerinden Futbol A.Ş. ile 31 Mayıs 2011 tarihinde yaptığı protokol ile futbol takımı ve altyapısını 78.724.163 Euro bedel ile satın alınmıştır.

Ayrıca Şirket, Futbol A.Ş. ile 31 Mayıs 2011 tarihinde yaptığı protokol ile futbol takımı ile ilişkilendirilen 32.972.501 TL tutarındaki toplam varlıklar ile 51.003.282 TL tutarındaki toplam yükümlülükleri, alacaklardan mahsup edilmek sureti ile devralmıştır. Sözleşme hükümleri uyarınca Şirketin TRABZONSPOR marka hakkını kullanım süresi 31.05.2035 tarihinde sona erecektir.

2) TS Markaları'nın Lisans Sözleşmesi ile kiralanması Hakkında:

Türk Patent Enstitüsü nezdinde 1997/189043, 1997/191520, 2003/11865, 2003/11866, 2003/12006 ve 2003/35910 numaraları ile tescilli bulunan ve Marka Hizmet Tebliği'ne göre 3, 5 10 24 ve 25 numaralı sınıflarda tescilli olan markalarının ("Trabzonspor Markaları") Tarbzonspor Futbol İşletmeciliği Ticaret A.Ş.'den 30 (otuz) yıl süre ile kiralanmasına ilişkin 01.04.2005 tarihinde **Lisans Kiralama Sözleşmesi** imzalanmıştır. Bu sözleşme uyarınca Şirket, Trabzonspor Markalarına ilişkin olarak kullanma ve üçüncü kişilerle alt lisans hakkı vermeye ve bu amaçla sözleşmeler yapmaya yetkili kılınmıştır. Sözleşmenin bitiş tarihi 31.05.2035 tarihidir.

3) "Trabzonspor" Markaları İle Profesyonel Futbol Takımı Ve Alt Yapılarına Ait Lisans Haklarının, 31/05/2035 Tarihinden İtibaren Başlamak Üzere Kullanım Sürelerinin Uzatılması Hakkında:

Şirketin, Trabzonspor Kulübü ile doğrudan ve dolaylı olarak yapılan sözleşmeler kapsamında kullanmaya başladığı ve 31.05.2035 tarihinde sona erecek olan "Trabzonspor" markaları ile profesyonel futbol takımı ve alt yapılarına ait lisans haklarının kulanım süresinin 31.05.2035 tarihinden itibaren başlamak üzere Trabzonpor Kulübü ile yapılan müzakereler kapsamında uzatılması amacıyla Trabzonspor Kulübü ile 07.04.2025 tarihinde bir Ön Protokol hazırlanmış ve 3.000.000.000TL önden avans mahiyetinde ödenmiştir. Şirket bahse konu hakların, kullanım değerinin ve devir sürelerinin tespiti için Sermaye Piyasası Kurulu tarafından lisans verilen bir değerleme firmasına ilgili hakların değerlemesini yaptırmakta olup, bu değerleme sonrası "Trabzonspor" markaları ile profesyonel futbol takımı ve alt yapılarına ait lisans haklarının, 31/05/2035 tarihinden itibaren başlamak üzere, uzatılacak kullanım sürelerinin ve lisans hakkı devir bedelleri ile devir şart ve esaslarının kesin olarak belirlenerek Trabzonspor Kulübü ile "Lisans Hakkı Kullanım Sözleşmesi" imzalanacaktır.

4) TS Markaları'nın Alt Lisans Sözleşmesi ile Trabzonspor Ticari Ürünler Ticaret ve Turizm İşletmeciliği A.Ş.'ye kiralanması Hakkında:

Şirket 13/01/2005 tarihinde imzalanan Alt Lisans Sözleşmesi, 01/03/2007 tarihinde tadil protokolü ile revize edilmiştir. Bu protokol çerçevesinde Şirket, TS Markaları'nı sezonluk 300.000$ bedelle Trabzonspor Ticari Ürünler Ticaret ve Turizm İşletmeciliği A.Ş.'ye kiralamıştır. Ayrıca Trabzonspor

TRABZONSPOR

DENİZ YATIRIM MENKUL KIYMETLER A.Ş.

Ticari Ürünler Ticaret ve Turizm İşletmeciliği A.Ş., yıllık cirosu 2.000.000 Amerikan Doları'nı üzerine çıkarsa, bu tutarı aşan kısmın %10'unu alt lisans verene fatura karşılığı ödeyecektir.

5) **TS Markaları'nın Lisans Sözleşmesi Süresinin Uzatılması Hakkında:**

Şirket ile Futbol A.Ş. arasında 22.04.2019 tarihinde imzalanan **Lisans Kullanım Hakkı Devir Sözleşmesi** uyarınca "Trabzonspor Markaları"nın 31.05.2035 tarihinden başlayarak 31.05.2050 tarihine kadarki 15 yıllık süre boyunca kullanım hakkı süresinin uzatılması hakkında bir sözleşme imzalanmıştır. Bu sözleşme uyarınca 15 yıllık uzatılan dönem lisans hakkı kullanım bedeli 45.711.673 AVRO olarak bulunmuştur. Taraflar, 6,50TL kur üzerinden sözleşme bedelinin 297.125.875TL olarak belirlemişlerdir.
Daha sonra taraflar, 11.10.2022 tarihinde tekrar bir araya gelerek yukarıda bilgileri yer alan 22.04.2019 tarihli sözleşmenin feshine dair bir Protokol imzalamışlardır. Fesih işlemi nedeniyle daha önce Şirketin ödemiş olduğu 297.125.875TL'lik tutar Futbol A.Ş.'nin cari hesabına borç olarak kaydedilmiş ve ayrıca 22.04.2019 tarihinden fesih tarihine kadar geçerli adat faizi hesaplamalan uyarınca bulunan 291.483.259TL tutarı da Futbol A.Ş.'nin cari hesabına borç olarak kaydedilmiştir. Bu işlem nedeniyle Futbol A.Ş. toplamda 588.609.134TL tutarında Şirkete borçlanmıştır.

6) **Trabzonspor marka ve isim haklarının sınırlı olarak Trabzonspor Telekomünikasyon Danışmanlık ve Servis Hiz. Tic. A.Ş.'ye 15 yıllığına kullandırılması Sözleşmesi:**

Şirket ile Trabzonspor Telekomünikasyon Danışmanlık ve Servis Hiz. Tic. A.Ş arasında akdedilen sözleşme ile Şirket, kendisi adına tescilli olan marka ve isim haklarını sınırlı olmak üzere Kullanım Haklarını Telekomünikasyon A.Ş ye devretmiştir. 12.08.2016 yılında yürürlüğe giren sözleşme de kullanım hakkı süresi 15 yıl olarak belirlenmiş olup, Şirketin bu devirden elde ettiği gelir 32.000.000,00 TL + KDV olarak belirlenmiştir. Akabinde, 25.10.2016 tarihinde Kullanım Haklı Devrine İlişkin Protokol ile kesin devri düzenlenmiş olup, protokol içeriğinde yalnızca isim hakkı bedelinde revize söz konusu olmuş ve Şirket'in elde etmiş olduğu gelir 45.097.404 TL + KDV ye yükselmiştir.

7) **Şirket İdari Merkezi ve Antrenman Sahalarının Bulunduğu Taşınmazların Futbol A.Ş.'den Uzun Süreli Kiralanması Hakkında:**

Trabzon İli Ortahisar İlçesi Üniversite Mahallesi Yalı Mevkii 934 parsel numarasında kayıtlı, 21.127 m^2 büyüklüğündeki gayrimenkulün, Şirket ile hakim ortak arasında yapılmış olan ve Yönetim Kurulu kararları ile de kabul edilmiş bulunan 09.10.2014 tarihli "alt kiralama sözleşmesi"ne istinaden, Ekim 2014 döneminden başlamak üzere, 15 yıllık süre için kiralanmasına, kira bedeli olarak ilgili sözleşme gereği, 15 yıllık sürenin indirgenmiş nakit esası ile bugüne indirgenmesi ve çıkan tutar üzerinden ekstra %3 oranında iskonto yapılarak toplam kira bedelinin bugüne indirgenmiş tutarı olan 32.199.316,-TL (otuz iki milyon yüz doksan dokuz bin üç yüz on altı Türk Lirası) (KDV Hariç) bedelle hakim ortağımız Trabzonspor Futbol İşletmeciliği Tic.A.Ş. den kiralanmıştır.

Kiralama işlemine konu gayrimenkullerin, mülkiyet, irtifak, kiralama hakları ve bunların sürelerine ilişkin bilgiler aşağıdaki tabloda yer almaktadır;

TRABZONSPOR
Futbol Yatırım ve Futbol İşletmeciliği Tic. A.Ş.
Üniversite Mah. A.Suat Yayalar Cad.
Trabzonspor İdari Bina No:1 Ortahisar/TRABZON
Tel: 0462 325 09 67 Fax: 0462 328 00 73
Vergi No: 859 004 5855 Tic.Sic.No: 9004

38

DENİZ YATIRIM
MENKUL KIYMETLER A.Ş.
Büyükdere Cad. No: 141
Esentepe 34394 Şişli - İSTANBUL
Tel: 0212 270 10 00 Tic.Sic.No: 248...
www.deniz-yatirim.com
Mersis No: 0291-0110-7336-...

Tapu Bilgisi	Malik	İrtifak Hakkı Sahibi	Kiralayan	Alt Kiracı
Trabzon İli Ortahisar İlçesi Üniversite Mahallesi Yalı Mevkii 934 parsel numarasında kayıtlı gayrimenkul	Ticari Ürünler Ticaret ve Turizm İşletmeciliği A.Ş.	YOKTUR	Futbol A.Ş. (30.09.2029 tarihine kadar)	ŞİRKET (30.09.2029 tarihine kadar)

8) <u>Akyazı Şenol Güneş Spor Kompleksinin kiralanması Futbol A.Ş.'Den Uzun Süreli Kiralanması Hakkında:</u>

Şirket ile Trabzonspor Futbol İşletmeciliği Ticaret A.Ş arasında 27.03.2017 tarihinde imzalanmış olan kira sözleşmesinin konusu Akyazı Şenol Güneş Spor Kompleksinin kiralanmasına ilişkin olup, Şirket kiracı taraftır. Söz konusu sözleşme 27.03.2017 tarihinde imzalanmış olup, 01.08.2017 tarihinden itibaren süresi 15 yıl olarak belirlenmiştir. Şirket kira bedelini yıllık olarak verecek olup, kira bedeli 11.000.000 TL + KDV'dir. Taraflar kira bedelinin ilerleyen yıllarda yıllık %10 oran üzerinden arttırılması hususunda mutabık kalmışlardır. Buna göre, 15 yıllık toplam kira bedelinin toplamda KDV hariç 134.893.551,61 TL olarak belirlenmesini karşılıklı olarak kabul etmişlerdir.

Futbol A.Ş. ve Şirket daha sonra 31.03.2022 tarihinde yukarıda bilgileri yer alan sözleşmeye Ek Sözleşme imzalamak suretiyle uzun süreli kira sözleşmesine konu Akyazı Tesisinin 15 yıllık kira süresi değiştirilmeksizin; tesisin kira bedelinin, Gençlik ve Spor Bakanlığı Spor Genel Müdürlüğü ile Trabzonspor Kulübü arasında Şenol Güneş Spor Kompleksinin kullanım hakkının devri konusunda imzalanan sözleşme bedeli olarak belirlenmesine karar verilmiş ve böylece 27.03.2017 tarihli sözleşme uyarınca ödenen tutardan 134.356.671,61TL kadarının Futbol A.Ş. tarafından Şirkete iade edilmesi hususu bağıtlanmıştır. Bu Ek Sözleşme uyarınca iade edilecek tutara 31.03.2022 tarihine kadar hesaplanan 198.286.210,90TL adat faizi birlikte toplamda 332.642.882,51TL borçlanması hususunda tam bir mutabakata varılmıştır.

9) Trabzonspor Ticari Ürünler ve Turizm İşletmeciliği Ticaret A.Ş. ("TS Club") Hisse Alım-Satım Sözleşmesi:

15 Ekim 2020 tarihli yönetim kurulu kararı ile Trabzonspor Futbol İşletmeciliği Ticaret A.Ş.'nın sahibi olduğu Karadeniz Vergi Dairesinin 8590431418 Vergi Kimlik numaralı ve Trabzon Ticaret Sicilinin 13488 Üye numarasında kayıtlı olup, her biri 1.-TL (Bir Türk Lirası) nominal bedeli 9.437.000 (Dokuz Milyon Dört Yüz Otuz Yedi Bin) adet toplam 9.437.000.- TL (Dokuz Milyon Dört Yüz Otuz Yedi Bin Türk Lirası) tutarındaki sermayesinin tamamı ödenmiş bulunan, Trabzonspor Ticari Ürünler ve Turizm İşletmeciliği Ticaret A.Ş.' ye ait hisselerin %100'ünün satın alınmasına karar verilmiştir.

Bu karar üzerine 15.10.2020 tarihli Anonim Şirket Hisse Alım-Satım Sözleşmesi ile Yediteşe Bağımsız Denetim ve Yeminli Mali Müşavirlik A.Ş. değerleme şirketi tarafından yapılan değerleme sonucu tespit edilen 156.189.394.-TL değer ile Aday Bağımsız Denetim ve Serbest Muhasebeci Mali Müşavirlik A.Ş. değerleme şirketi tarafından yapılan değerleme sonucu tespit edilen 172.809.896.-TL bedellerinin ortalaması olan 164.499.645.-TL üzerinden, %2,74 oranında iskonto uygulanarak 160,000.000.-TL bedel ile TS Club'un %100'ünün iktisap edilmesine karar verilmiştir.

10) <u>Trabzonspor Kulübüne tahsis edilen İstanbul – Kartal'daki irtifak hakkının devralınması:</u>

Mülkiyeti Hazinesi'ye ait olup Trabzonspor Kulübü'ne 30 yıl süreyle "Daimi ve Müstakil Üst Hakkı" statüsünde verilen irtifak hakkının Şirket'e devri konusunda 09.08.2024 tarihinde devir sözleşmesi

TRABZONSPOR YATIRIM VE FUTBOL İŞLETMECİLİĞİ TİC. A.Ş. Üniversite Mah. A.Ş. Özkavacı Cad. Trabzonspor İdari Binası Ortahisar/TRABZON Tel: 0462 329 09 67 Fax: 0462 329 09 73 Mersis No: 859 004 6855 Tic.Sic.No: 9384

DENİZ YATIRIM MENKUL KIYMETLER A.Ş. Büyükdere Cad. No: 141 Esentepe 34394 Şişli - İSTANBUL Tel: (0212) 357 02 Tic.Sic.No: Mersis No:

imzalanmıştır. Bu sözleşmeye göre, İstanbul İli, Kartal İlçesi, Aşağı Mahalle Çayırlar Mevki adresindeki, 12.452,09m2 yüzölçümlü 10164 ada ve 64 parsel numaralı, 707,00m2 yüzölçümlü 10164 ada ve 42 parsel numaralı taşınmazlar üzerindeki, 30 yıllık "Daimi ve Müstakil Üst Hakkı" nın, Net Kurumsal Gayrimenkul Değerleme ve Danışmanlık A.Ş. firmasının 08.08.2024 tarihli raporu ile tespit edilen 4.061.813.000.-TL ile Başkent Taşınmaz Değerleme A.Ş. gayrimenkul değerleme firmasının 08.08.2024 tarihli raporu ile tespit edilen 3.924.705.000.-TL lik değerleme tutarlarının ortalaması olan 3.993.259.000.-TL bedelle Trabzonspor Kulübü'nden devralınması hususu kararlaştırılmıştır. İrtifak hakkının devir bedeli Şirket tarafından sözleşme tarihinden itibaren 30 gün içerisinde ödenecektir.

11) <u>Papara Reklam Sözleşmesi:</u>

Şirket ile Papara arasında akdedilen 08.08.2023 tarihinde başlayan sözleşme 5 yıl süreli akdedilmiş olup, Şirketin vereceği reklam karşılığında 1.180.000.000 + KDV gelir elde edilmiştir. Bu bedelin 354.000.000TL'lik kısmı peşin tahsil edilmiş olup, 826.000.000TL'lik kısmı 2024 yılı Haziran ayında TÜİK tarafından açıklanacak Tüketici Fiyat Endeksindeki yıllık artış oranında artırılmak suretiyle en geç 2024 yılı Kasım ayı içerisinde ödeneceği hususunda anlaşılmıştır.

12) <u>Finansal Yeniden Yapılandırma Sözleşmesi Hakkında :</u>

Şirket'in alacaklı Kuruluşlara borçlu bulunduğu borcun FYYÇA kapsamında yapılandırılması amacı ile, diğer tarafların yanı sıra, kredi alan olarak Şirket, kredi verenler olarak T.C. Ziraat Bankası A.Ş., DenizBank A.Ş. ve Türkiye Halk Bankası A.Ş. Trabzon Şubesi, garantörler olarak ise Trabzonspor Kulübü, Trabzonspor Futbol İşletmeciliği Ticaret A.Ş. , Trabzonspor Ticari Ürünler ve Turizm İşletmeciliği Ticaret A.Ş., 1461 Trabzon Futbol İşletmeciliği Ticaret A.Ş. , Trabzonspor Telekomünikasyon Danışmanlık ve Servis Hizmetleri Ticaret A.Ş., Trabzonspor Bordo Mavi Enerji Elektrik Üretim Ticaret A.Ş. arasında 19 Mart 2021 tarihinde imzalanmış bir Finansal Yeniden Yapılandırma Sözleşmesi mevcuttur. FYYS oldukça detaylı bir sözleşme olup, işlem özelindeki şartların yanı sıra, piyasa genelinde kullanılan kredi sözleşmelerinde yer alanlar ile paralel şart ve düzenlemeler içermektedir.

FYYS tahtında Şirket'e Ziraat Bankası tarafından toplamda azami 24.000.000 TL ve Halkbank tarafından toplamda azami 40.000.000,00 TL ilave nakdi kredi tahsis edilmiştir. Şirket'e ayrıca Ziraat Bankası tarafından, Ziraat Bankası'na İlk Kredi Kullandırım Tarihi itibariyle borçlu bulunulan Refinansman Kredisi İle Ödenecek Borçlar tutarında, Halkbank tarafından Halkbank'a İlk Krefi Kullandırım Tarihi itibariyle borçlu bulunulan Refinansman Kredisi İle Ödenecek Borçlar tutarında ve DenizBank tarafından DenizBank'a İlk Kredi Kullandırım Tarihi itibariyle borçlu bulunulan Refinansman Kredisi İle Ödenecek Borçlar tutarında Refinansman Kredisi ve her bir Kredi Veren tarafından, Kredi Alana, azami olarak Sözleşmeye Ek 4, Bölüm 1'de (Gayrinakdi Kredi Taahhütleri) belirtilen ilgili tutarlarda ve para cinslerinde Gayrinakdi Kredi tahsis edilmiştir.

Refinansman Kredisi ve İlave Nakdi Kredi için uygulanacak yıllık faiz oranı, TLREF + Marj olarak hesaplanacak ve münhasıran Kredi Temsilcisi tarafından Kredi Alana ve her bir Kredi Verene bildirilecek toplam orandır. Kredi Alan, faiz ile birlikte ilgili tüm Vergileri ödeyecektir.

Refinansman Kredisinin ve İlave Nakdi Kredinin Anapara Geri Ödemeleri, ilki Anapara Ödemesiz Dönemi takip eden ilk gün olmak ve sonuncusu Son Geri Ödeme Tarihinde olmak üzere, İtfa Planına uygun olarak Kredi Alan tarafından toplam 28 (yirmi sekiz) taksitte muvazaadan ari olarak nakden yapılacaktır.

Her bir Yükümlü, Finans Belgelerinin hükümlerine tabi olarak yeni bir malvarlığı iktisap etmesi, herhangi bir malvarlığı üzerinde tesis edilmiş olan bir takyidatın kaldırılması, İmza Tarihinde

TRABZONSPOR
SPORTİF YATIRIM VE FUTBOL İŞLETMECİLİĞİ TİC. A.Ş.
Üniversite Blok. A.Blok Özyavuz Cad.
Trabzonspor İdari Binası Kat:2 Ortahisar/TRABZON
Tel: 0462 325 09 67 Fax: 0462 325 09 73
Karadeniz K.O.: 889 034 0855 Tic.Sic.No: 9564

140

DENİZ YATIRIM MENKUL KIYMETLER A.Ş.
Büyükdere Cad. No: 14
Levent 34394 İstanbul
Tel: (212) 316 25 00 Fax: (212) 316 25 09
www.denizyatirim.com.tr
Mersis No: 0291-0111-0000-0010

Kanunlar uyarınca teminata konu edilmesi mümkün olmayan bir varlığın teminata konu edilmesinin İmza Tarihinden sonra hukuken mümkün hale gelmesi veya sair surette hukuki veya ticari nedenlerle Teminata konu edilemeyen bir varlığın Teminata konu edilebilir hale gelmesi durumunda, hukuki bir engel bulunmadığı sürece ve (Kredi Verenlerin Çoğunluğunun talimatıyla hareket eden) Kredi Temsilcisinin talep etmesi üzerine, mümkün olan en kısa sürede, tüm Kredi Verenlerin uygun bulacağı surette ilgili malvarlığı üzerinde Teminat Temsilcisi ve/veya Kredi Verenler lehine, Teminat Altına Alınmış Yükümlülüklerin sürekli teminatını teşkil etmek üzere, teminat tesis edecektir.

Şüpheye mahal bırakmamak adına ve işbu Sözleşme tahtında Zorunlu Erken Ödemeye ilişkin hükümler saklı kalmak üzere,

(a) Kartal Gayrimenkulleri de dâhil Yükümlülere ait herhangi bir gayrimenkulün satış, kamulaştırılması ve/veya bunlar üzerinde Yükümlüler ve/veya üçüncü Kişiler tarafından herhangi bir proje gerçekleştirilmesi halinde, daire/ofis satışı ve/veya kira gelirleri dâhil ancak bunlarla sınırlı olmamak üzere, Yükümlüler tarafından bu projeler tahtında elde edilecek gelirler,

(b) Akyazı Stadyumu'nda bulunan kiralanabilir alanların kiralanmasından elde edilecek kira gelirleri,

(c) Yükümlülerin imzalanması planlanan sponsorluk sözleşmelerinden doğan alacaklan, locaların satışından elde edilecek loca satış gelirleri ve imzalanması planlanan reklam ve forma sponsorluk sözleşmelerinden doğan alacaklar,

ilgili Yükümlü tarafından Teminat Temsilcisine devredilecektir ve ilgili Yükümlü, bu amaçla (hangisi daha önce ise) (i) ilgili sözleşmenin akdedilmesi ve (ii) söz konusu gelirin doğması ile aynı İş Günü içerisinde Teminat Altına Alınmış Yükümlülüklerin ifasının sürekli teminatını teşkil etmek üzere tüm Kredi Verenlerin uygun bulacağı şekil ve içerikte Alacak Devri Sözleşmesi ekinde bulunan ek alacak devri sözleşmesini akdedeceğini ve Kredi Verenlerce talep edilen diğer işlemleri yerine getireceğini kabul, beyan ve taahhüt eder. Şu kadar ki, bu kapsamda Kredi Verenlerden talep edilecek ön yazılı izne ilişkin değerlendirmenin yapılması Kredi Verenler tarafından makul olmayan nedenlerle geciktirilmeyecek ve her halükarda Kredi Alanın Kredi Temsilcisine ve Kredi Temsilcisinin de her bir Kredi Verene ilgili talebi iletmesini müteakip en geç 20 (yirmi) İş Günü içerisinde Kredi Temsilcisi tarafından Yükümlülere söz konusu talebin kabulüne ilişkin ya da gerekçeleri ile birlikte reddine ilişkin bildirim münhasıran Kredi Temsilcisi tarafından uygun görülen şekil ve içerikte iletilecektir.

Yükümlüler, (tüm Kredi Verenlerin talimatıyla hareket eden) Kredi Temsilcisinin ön yazılı izni olmaksızın, Mehmet Ali Yılmaz Tesisleri de dâhil gayrimenkulleri üzerinde (bunların satışı ve kamulaştırması hariç olmak üzere) Yükümlüler ve/veya üçüncü Kişiler tarafından herhangi bir proje gerçekleştirilmeyeceğini kabul, beyan ve taahhüt eder.

Yükümlüler, Kanun hükümlerindeki değişikliklerin (uygulanması ve yorumlanmasında meydana gelen değişiklikler de dâhil) ya da içtihatın veya teamülün imzalanmış Teminat Belgelerine tam olarak yansıtılabilmesi ve/veya Teminat Belgeleri tahtında tesis edilen Teminatların ilgili teminat hiçbir surette kesintiye uğramaksızın sadece Kredi Verenler lehine geçerli ve icra edilebilir teminatlar olmaları amacıyla, (tüm Kredi Verenlerin talimatıyla hareket eden) Teminat Temsilcisinin görüşüne ve takdirine göre, Teminat Belgelerine ilişkin imzalanması gerekmekte olan her türlü tadil ve/veya yenileme sözleşmesini kendisine ilgili tadil/yenileme sözleşmesinin sağlanmasını müteakip 3 (üç) İş Günü içerisinde imzalamayı ve buna ilişkin Kredi Verenler tarafından talep edilen tüm işlemleri gerçekleştirmeyi kabul, beyan ve taahhüt eder.

TRABZONSPOR SPORTİF YATIRIM VE FUTBOL İŞLETMELERİ TİC. A.Ş. Üniversite Kıtılı. A.Ş. Yönetim Kurulu Yazıyanı Cad. Trabzonspor Tesisleri Ofis Binası Ka/TE Ortahisar/TRABZON Tel: 0462 325 09 67 Fax: 0462 325 09 73 Karadeniz V.D.: 939 004 1205 Tic.Sic.No: 9064

DENİZ YATIRIM MENKUL KIYMETLER A.Ş. Büyükdere Cad. No: 141 Esentepe 34394 Şişli - İSTANBUL Tel: 0212 371 10 70 Tic.Sic.No: 291101070 www.deniz-yatirim.com.tr Mersis No: 0291-0110-70

Şirket FYYS ile ilgili Alacak Devri Sözleşmeleri, Hesap Rehinleri, Pay Rehin Sözleşmeleri ve İpotek Sözleşmeleri teminat vermiş olup;

Alacak Devri Sözleşmesi, Teminat Altına Alınmış Yükümlülüklerin sürekli teminatını oluşturmak üzere, Kredi Alana ve Dernek'e sağlanan bağış benzeri ivazsız kazandırımlar ve Dernek'e yapılan aidat ödemeleri hariç olmak üzere, aşağıdakiler ile sınırlı olmaksızın her halükarda her bir Yükümlünün doğmuş ve doğacak tüm alacaklarının, ticari gelirlerinin ve bunlardan doğacak haklarının Teminat Temsilcisi lehine devrine dair Yükümlüler ile Teminat Temsilcisi arasında imzalanacak olan, tüm Kredi Verenlerin kabul edeceği şekil ve içeriğe sahip alacak devri sözleşmesi ve bu sözleşmeye uygun olarak imzalanacak olan ve her bir Yükümlünün tarafı olacağı ek sözleşmeyi;

(i) Kredi Alanın Yayın Sözleşmeleri, futbol branşına ilişkin Spor Toto İsim Hakkı ve İddaa Gelirleri, reklam ve (forma ve stat isim hakkı da dâhil ve fakat bunlarla sınırlı olmamak üzere) sponsorluk gelirleri, Passolig Gelirleri, POS alacakları, loca ve VIP satış gelirleri ve ticari ürün satış gelirleri;

(ii) 1461 Trabzon'un Yayın Sözleşmeleri ile Spor Toto İsim Hakkı ve İddaa Gelirlei, reklam ve sponsorluk gelirleri, gişe gelirleri ve ticari ürün satış gelirleri;

(iii) Derneğin Kira Sözleşmelerine veya Kartal Gayrimenkullerinin intifa gelirleri, satışı, kamulaştırılması ve/veya söz konusu taşınmazların üzerinde Yükümlüler ve/veya üçüncü Kişiler tarafından herhangi bir proje gerçekleştirilmesine ilişkin olarak doğan her türlü gelirleri;

(iv) TS Ticari Ürünlerin, TS Ticari Ürünlere ait gayrimenkullerin satışı, kamulaştırılması ve/veya söz konusu gayrimenkuller üzerinde Yükümlüler ve/veya üçüncü Kişiler tarafından herhangi bir proje gerçekleştirilmesine ilişkin olarak doğan her türlü gelirler ve POS gelirleri de dâhil ve fakat bunlarla sınırlı olmamak üzere doğmuş ve doğacak tüm diğer gelirler ile alacakları, ve

Teminat Altına Alınmış Yükümlülüklerin sürekli teminatını oluşturmak üzere Yükümlülerin doğmuş veya doğacak her türlü gelirleri ile alacakları,

Hesap Rehin Sözleşmesi, Teminat Altına Alınmış Yükümlülüklerin sürekli teminatını oluşturmak üzere, Rezerv Hesaplar, Proje Cari Hesapları, Temlik Hesapları, Vergi Ödeme Hesabı, İlave Nakdi Kredi Kullandırım Hesapları ve İzin Verilen Hesaplar da dâhil olmak üzere Yükümlülerin tüm banka hesapları üzerinde, Teminat Temsilcisi lehine birinci sırada kurulacak hesap rehnine dair her bir Yükümlü ve Teminat Temsilcisi arasında imzalanacak olan hesap rehin sözleşmesini ve buna bağlı ek sözleşmeleri,

Pay Rehin Sözleşmesi, TS Ticari Ürünler'in sermayesini temsil eden paylardan Kredi Alan'a ait olan ve TS Ticari Ürünler'in sermayesinin %48'ini (yüzde kırk sekizini) temsil eden B grubu paylar üzerinde Kredi Verenler ve/veya Teminat Temsilcisi lehine, birinci sırada kurulacak pay rehnine dair imzalanacak olan pay rehin sözleşmesi ve bu kapsamda imzalanacak olan her bir ek sözleşmeyi,

İpotek Sözleşmesi, Teminat Altına Alınmış Yükümlülüklerin sürekli teminatını oluşturmak üzere, EK 11'de (İpoteğe Konu Gayrimenkuller) belirtilen gayrimenkuller üzerinde, Teminat Altına Alınmış Taraflar adına, hesabına ve menfaatine vekâleten hareket eden Teminat Temsilcisi lehine ilgili Fek Edilecek Takyidatı takip eden ilk derece ve birinci sırada, Kredi Verenlerin tamamının uygun bulduğu tutar ve para cinsi üzerinden ipotek kurulmasına ilişkin ve Kredi Verenlerin tamamı tarafından uygun bulunan şekil ve içerikteki ipotek sözleşmelerini ifade etmektedir.

TRABZONSPOR
Üniversite Mah. A.Sami Yavuzca Cad.
Tel: 0462 325 06 67 Fax: 0462 328 00 73
Vadesiz V.D.: 699 004 0055 Tic.Sic.No: 9582

DENİZ YATIRIM
MENKUL KIYMETLER A.Ş.
Büyükdere Cad. No: 141
Mersis No:

FYYS uyarınca Şirket, SPK mevzuatı uyarınca gerçekleştirilmesi zorunlu temettü dağıtımı haricinde, (Kredi Verenlerin Çoğunluğunun talimatıyla hareket eden) Kredi Temsilcisinin yazılı ön onayı olmaksızın hiçbir surette temettü dağıtmayacak ya da her ne nam altında olursa olsun pay sahiplerine benzeri herhangi bir ödeme yapmayacaktır.

13) AS Spor Malzemeleri San. Ve Tic. Ltd. Şti. (Joma Türkiye) ile Sponsorluk ve Ürün Satışına İlişkin Karma Sözleşme Hakkında:

Joma Türkiye işbu sözleşme kapsamında Futbol AŞ'nin uhdesinde bulunan Futbol A Takımı ve Futbol Altyapı Takımlarının Resmi/ Teknik Sponsoru olmak ve Resmi/ Teknik Sponsor Sıfatıyla Futbol A Takımı ve Futbol Altyapı Takımlarına Ürün Desteği Sağlama ve ayrıca gerek ürün desteği sağladığı ürünler gerekse sözleşme süresi içerisinde geliştirdiği ürünlerin Resmi/ Teknik Sponsor sıfatıyla ve münhasıran kendisi tarafından Ticari AŞ'ye temini, üretimi ve satışı arzusu doğrultusunda; Ticari AŞ ve Futbol AŞ'nin de gerek işbu sözleşme kapsamındaki ürünlerle gerekse Joma Türkiye tarafından geliştirilecek yeni ürünlerle marka gelirlerini artırmak ve kullandıkları ürün kalitesine katma değer kazandırmak amacıyla Joma Türkiye'nin Resmi/ Teknik Sponsoru olması ve ürün tedarikçiliği hususunda 20.10.2022 tarihinde imzalanan işbu sözleşmenin yürürlük tarihi 01.06.2023 olup 31.05.2026 tarihine kadar geçerlidir.

Joma Türkiye, Futbol AŞ'nin bu Sözleşme ile Joma Türkiye'ye verdiği hakların bir karşılığı olarak Resmi/Teknik Sponsor sıfatıyla Sponsorluk Bedeli olarak Futbol AŞ'nin tanzim edeceği fatura karşılığında 18.07.2023- 18.12.2025 tarihleri arasında belirlenen ödeme takvimi doğrultusunda 45.000.000 TL'yi Futbol AŞ'ye çek ile ödemeyi kabul ve taahhüt etmiştir.

14) Clear White Solutions Limited (WhiteBIT) İle Yapılan Sponsorluk Sözleşmesi Hakkında:

İşbu Sözleşme ile WhiteBIT tarafından Sözleşme süresince ve Sözleşmede belirtilen koşullar uyarınca, Trabzonspor, Forma Sırt Sponsoru sıfatı ile Trabzonspor'a nakdi katkı temin edilmesi ve bunun karşılığında işbu Sözleşmede belirtilen tanıtım ve pazarlama haklarının WhiteBIT'e sağlanması hususunda anlaşma sağlanmıştır. İşbu Sözleşme 23.08.2022 tarihinde yürürlüğe girmiş olup 31.05.2025 tarihinde sona erecektir. İşbu Sözleşmede belirtilen haklar doğrultusunda WhiteBIT'in 3 (üç) sezonluk sponsorluk anlaşması için ödemekle yükümlü olduğu ücret 4.500.000 EUR'dur.

15) Clear White Solutions Limited İle Yapılan 23.08.2022 Tarihli Sponsorluk Sözleşmesi'ne 1 No'lu Ek Sözleşme Hakkında:

Trabzonspor Sportif Yatırım ve Futbol İşletmeciliği Tic. AŞ ile Clear White Solutions Limited WhiteBIT arasında 23.08.2022 tarihinde imzalanan anlaşmada ödeme yükümlülüklerinin, 2022 yılı içinde Transocean Shipping and Trading FZE LLC tarafından yerine getirileceği konusunda anlaşma yapılmıştır. İşbu Sözleşme imza tarihi tarihinde yürürlüğe girmek üzere 23.08.2022 tarihinde imzalanmıştır.

16) İstinye Üniversitesi İle 02.08.2017 Tarihinde Yapılan Reklam/ İsim Hakkı Sözleşmesi Hakkında:

İstinye Üniversitesi Sözleşme'de belirtilen süre ve koşullarda Sözleşme'de belirtilen haklardan yararlanması karşılığında Sözleşme'de belirtilen yükümlülükleri yerine getirerek, belirtilen bedeli Trabzonspor'a ödemeyi kabul ve taahhüt etmiştir. Trabzonspor'un Süper Lig'de bulunmaması halinde Sözleşme süresi askıya alınacaktır. Askıda geçen süre işbu Sözleşme'nin süresine ilave edilecektir.

İstinye Üniversitesi işbu Sözleşme'nin imza tarihinden itibaren 5 (beş) yıl boyunca, stadyum isim

TRABZONSPOR

DENİZ YATIRIM MENKUL KIYMETLER A.Ş.

hakkını kullanma hakkına sahip olacaktır. İstinye Üniversitesi işbu Sözleşme'deki haklar karşılığında, yıllık olmak üzere 5.000.000 Euro toplamda 25.000.000 Euro Sözleşme bedelini ödemeyi kabul ve taahhüt etmiştir.

İstinye Üniversitesi işbu Sözleşmeyle elde edeceği hakların tamamını ya da dilediği kısmını MLPCARE ŞİRKETLER grubuna veya FOM Grup Mimarlık İnşaat ve Tic.AŞ'ye ücreti karşılığında kullandırma hakkına sahip olacaktır.

17) Maare Grup Reklam ve Müh. Tic. Ltd. Şti. İle Yapılan Reklam Alanı Satış Sözleşmesi Hakkında:

Maare ile 08.07.2019 tarihinde yapılan imzalanarak yürürlüğe giren işbu sözleşme ile 3 (üç) sezon yani 2019-2020, 2020-2021 ve 2021-2022 futbol sezonları için anlaşma sağlanmış olup bu sözleşme için Maare tarafından toplamda 6.450.000 TL ödeme yapılması kabul ve taahhüt edilmiştir.

İşbu sözleşme imza tarihi olan 01.07.2022 tarihinde yürürlüğe girmiş olup 3 (üç) sezon yani 2022-2023, 2023-2024 ve 2024-2025 futbol sezonlarında yürürlükte kalması hususunda anlaşma sağlanmıştır. Maare, işbu sözleşme süresince verilen reklam hakkı için Trabzonspor'a 2022-2023 sezonu için 11.000.000 TL ve sonraki iki sezon için yıllık enflasyon oranında artış yapılması suretiyle ödeme yapmayı kabul ve taahhüt etmiştir.

18) Opet Petrolcülük AŞ ile Yapılan 12.12.2017 Tarihli Protokol Hakkında:

Taraflar arasında daha önceden imzalanan 21.05.2014 tarihli Protokol'de anılan hükümler saklı kalmak kaydıyla, Trabzonspor Kulubü Derneği'nin Opet'e 21.05.2014 tarihli Protokol'den kaynaklanan borçlarının Sportif AŞ tarafından devralınması ve ödenmesi ile mülkiyeti işbu Protokol'ün imza tarihi itibariyle Opet Aygaz Gayrimenkul AŞ'ye ait olan Kartal İlçesi, Aşağı Mah. 41 pafta, 10164 ada, 65 Parsel numaralı arsa üzerindeki intifa hakkının Opet'e devredilmesi hususlarında imzalanan protokoldur.

Sportif AŞ ve Dernek, Dernek'in Opet'e, kesinleşmiş Mahkeme kararına bağlı ve 21.05.2014 tarihli Protokol'de bahsedilen toplam 10.000.000 USD borcu bulunduğunu, mahkeme kararı ya da geçmiş tarihli protokoller uyarınca yapılacak hesaplamaların bu rakamı etkilemeyeceği ve 10.000.000 USD bedelin tüm borcu teşkil ettiği konusunda tarafların mutabakatı ile işbu borcu borcun devri şeklinde üstlendiğini kabul ve taahhüt etmiştir.

Sportif AŞ, taşınmaz üzerinde yer alan 5 yıl süreli intifa hakkını işbu Protokol'ün imza tarihinden 3 gün içerisinde Milli Emlak Genel Müdürlüğü'nün takyidatından başkaca takyidat olmaksızın Opet'e devredecek olup Opet, intifa hakkı devri karşılığında ise Sportif AŞ'ye toplam 10.000.000 USD devir bedeli ödeyecektir.

Sportif AŞ'nin Opet'e Dernek'in borcunu devralmak sureti ile üstlendiği 10.000.000 USD borcu bulunduğundan, Sportif AŞ devir bedelinin kendisine ödenmeyerek anılan borcundan takas mahsup edilmesine ve tüm bu işlemler ve devir bedeli bakımından Opet'i külliyen gayrikabilrücu ibra ettiğini kabul ve taahhüt etmiştir.

19) QNB Finanbank AS ile Yapılan 20.01.2021 Tarihli Reklam ve Sponsorluk Sözleşmesi Hakkında:

QNB Finanbank'ın Sözleşme'de belirtilen süre ve koşullarda Sözleşme'de belirtilen ödeme yükümlülüklerini yerine getirmesi, buna mukabil Kulüp'ün QNB Finanbank'a Sözleşme'de belirtilen süre ve kapsamda reklam ve tanıtım hakları sağlaması konusunda 20.01.2021 tarihinde imzalanmış olan 2022-2023, 2023-2024 ve 2024-2025 futbol sezonlarını kapsayacak şekilde yürürlükte kalarak 31.05.2025 tarihinde sona erecek olan sözleşmedir. QNB Finansbank işbu

TRABZONSPOR SPORTİF YATIRIM VE FUTBOL TİC. A.Ş. Üniversite Mah. A.Sa. Yazıcıoğlu Cad. Trabzonspor İdari Bina No:1 Akçaabat/TRABZON Tel: 0462 325 09 67 Fax: 0462 325 09 73 Karadeniz V.D.: 859 004 5363 Tic.Sic.No: 5564

DENİZ YATIRIM MENKUL KIYMETLER A.Ş. Büyükdere Cad. No: 141 Esentepe 34394 Şişli - İSTANBUL Tel: 0212 319 18 765 Tic.Sic.No:3 www.deniz-yatirim.com Mersis No: 0291-0110-...

Sözleşme ile kendisine tanınan haklar karşılığında Kulüp'e üç yıllık dönem için toplam 13.570.000 TL ödeme yapacaktır.

20) QNB Finanbank AŞ ile Yapılan 20.12.2024 Tarihli Reklam ve Sponsorluk Sözleşmesi Hakkında:

QNB Finanbank'ın Sözleşme'de belirtilen süre ve koşullarda Sözleşme'de belirtilen ödeme yükümlülüklerini yerine getirmesi, buna mukabil Kulüp'ün QNB Finanbank'a Sözleşme'de belirtilen süre ve kapsamda reklam ve tanıtım hakları sağlaması konusunda 20.12.2024 tarihinde imzalanmış olan 2025-2026, 2026-2027 ve 2027-2028 futbol sezonlarını kapsayacak şekilde yürürlükte kalarak 31.05.2028 tarihinde sona erecek olan sözleşmedir. QNB Finansbank işbu Sözleşme ile kendisine tanınan haklar karşılığında Kulüp'e üç yıllık dönem için toplam 36.521.600,00 TL ödeme yapacaktır.

21) Socios Services Limited ile 26.08.2020 Tarihinde Yapılan İşbirliği Sözleşmesi Hakkında:

Sözleşmenin tarafı olan Şirket, spor takımları ve onların taraftarları için küresel çapta taraftar katılımı sağlamak ve gelir kazanma fırsatları yaratmak hedefiyle, blockchain ve akıllı sözleşme teknolojisini kullanarak spor takımlarının taraftar liderliğindeki yönetim sisteminin DNA'sını blockchain teknolojisinin gücüyle birleştirmeyi amaçlayan bir fintech şirketidir.

Taraflar, Taraftar Token Satışı'nın başlatılmasına ve değerlendirilmesine bağlı olarak, İhraç Eden'in Kulüp'e Token Satış Net Geliri'nin %75 (yüzde yetmiş beş)'ine eşit bir finansal katkı ödeyeceğini kabul eder. Token Satış Net Geliri'nin %25 (yüzde yirmi beş)'lik kısmı ise İhraç Eden tarafından muhafaza edilecektir. İhraç Eden, Finansal Katkı'ya ek olarak, Taraftar Token Satışı sırasında Platform'dan edinilen Taraftar Tokenları; ve Borsalar üzerinden gerçekleşen Taraftar işlem hacmi hariç olmak üzere, Platformlar üzerinden gerçekleşen Taraftar Token işlem hacmine bağlık olarak elde ettiği İşlem Ücreti Net Komisyonu'nun %25 (yüzde yirmi beş)'ine denk gelen meblağı Takım Komisyonu olarak ödemeyi taahhüt etmektedir.

İşbu Sözleşme, imza tarihinde yürürlüğe girecek ve 4 (dört) sezon boyunca, yani 30.06.2024 Tarihine kadar yürürlükte kalacaktır.

22) Socios Services Limited ve Socios Technologies AG ile Yapılan İlk Zeyilname Hakkında:

Şirket ile Kulüp arasında 28.08.2020 tarihinde, Kulüp'ün, Sözleşme'de belirtilen hüküm ve koşullara tabi olarak Futbol takımı ile ilgili ve markalı bir kripto varlığı ihraç etmek ve yönetmek için Şirket'i münhasır hizmet sağlayıcısı olarak atamasını düzenleyen bir İş Birliği Sözleşmesi imzalanmıştır.

İşbu sözleşmede ek değişiklikler yapmak, özellikle Sözleşme'nin Geçerlilik Süresi'ni uzatmak, işbu İlk Zeyilname'de belirtilen hüküm ve koşullara tabi olarak Pazarlama Hakları'nı değiştirmek, bu kapsamda reklam ücretini belirlemek ve Devir'i onaylamak için işbu İlk Zeyilname'yi akdetmişlerdir. İşbu İlk Zeyilname tüm Taraflar'ın imzaladığı tarih olan 16.03.2022 tarihinde yürürlüğe girecektir. Böylece söz konusu Sözleşme'nin imza tarihinde yürürlüğe girerek 7 (yedi) sezon boyunca, yani 30.06.2027'e kadar yürürlükte kalması kararlaştırılmıştır. Ayrıca Taraflar, işbu İlk Zeyilname ile Taraflarca kararlaştırılan Pazarlama Hakları karşılığında Şirket'in Kulüp'e 3.000.000 Avro tutarında reklam ücreti ödeyeceği konusunda karşılıklı ve yazılı olarak mutabakata varmıştır.

Şirket, Sözleşme ve işbu İlk Zeyilname'den doğan veya Sözleşme ve işbu İlk Zeyilname ile bağlantılı olan tüm hak, menfaat ve yükümlülüklerini bunları kabul eden STAG'a devir ve temlik etmekte olup Kulüp, STAG'a gerçekleştirilen söz konusu devri kabul etmekte ve Sözleşme'nin Kulüp ile STAG arasında geçerli ve yürürlükte olmaya devam edeceğini kabul etmektedir.

DENİZ YATIRIM MENKUL KIYMETLER A.Ş.

23) Yıldız Holding AŞ İle Yapılan 05.07.2023 Tarihli Reklam ve Hizmet Sözleşmesi Hakkında:

Şirket ile Trabzonspor arasında yapılan Reklam ve Hizmet Sözleşmesi kapsamında, Şenol Güneş Stadyumu, Antrenman Tesisleri, Trabzonspor Yayınları, İnternet, Bilişim ve Sosyal Medya Reklam Hakları, Ağırlama Hakları ve Diğer Haklar hususunda anlaşma sağlanmıştır. Taraflar arasında 05.07.2023 tarihinde imzalanan; 2023-2024, 2024-2025 ve 2025-2026 futbol sezonların kapsamakta olan işbu Sözleşme'nin bedeli olarak Şirket, üç yıl için toplamda 50.000.000 TL ödeme yapmayı kabul ve taahhüt etmiştir.

24) Yıldız Holding AŞ İle Yapılan 09.12.2022 Tarihli Reklam ve Hizmet Sözleşmesi Hakkında:

Şirket ile Trabzonspor arasında yapılan Reklam ve Hizmet Sözleşmesi kapsamında, Şenol Güneş Stadyumu, Antrenman Tesisleri, Trabzonspor Yayınları, İnternet, Bilişim ve Sosyal Medya Reklam Hakları, Ağırlama Hakları ve Diğer Haklar hususunda anlaşma sağlanmıştır. Taraflar arasında 09.12.2022 tarihinde imzalanan; 2020-2021 sezonu kalan kısmı, 2021-2022 ve 2022-2023 futbol sezonlarını kapsamakta olan işbu Sözleşme'nin bedeli olarak Şirket, iki buçuk yıl için toplamda 9.000.000 TL ödeme yapmayı kabul ve taahhüt etmiştir.

25) Türkiye Vakıflar Bankası T.A.O İle Yapılan Reklam Sözleşmesi Hakkında:

Banka ile Kulüp arasında yapılan işbu Reklam Sözleşmesi kapsamında Banka, Kulüp'ün sahip olduğu Akyazı Şenol Güneş Spor Kompleksi Medicalpark Stadyumu'nda yapılacak şampiyonluk töreninde sponsor olarak görünürlük elde edecek olup Banka bu hakkın kullanımı karşılığında Kulüp'e 2.000.000 TL ödeyecektir. İşbu Sözleşme Taraflarca usulüne uygun olarak imzalandığı tarih olan 10.05.2022 tarihinde yürürlüğe girecek olup, etkinliğin tamamlanmasının ardından kendiliğinden sona erecektir.

26) Vestel Ticaret AŞ ile Yapılan 28.06.2022 Tarihli Reklam ve Tanıtım Sözleşmesi Hakkında:

Vestel, adının, marka varlıklarının ve hizmetlerinin Trabzonspor tarafından reklamının ve tanıtımının yapılması, Trabzonspor da bu reklam ve tanıtım karşığında Reklam ve Tanıtım Ücreti almak amacıyla işbu Sözleşmeyi imzalamıştır. Vestel işbu Sözleşme'deki haklar karşılığında 2022-2023 sezonu için 33.000.000 TL bedeli Trabzonspor'a ödeyecektir. 2023-2024 ve 2024-2025 sezonları için yıllık 33.000.000 TL bedeli geçmiş yıl tutarlarına yıllık ÜFE ve TÜFE oranlarının ortalaması alınarak, ilave edilmesi ile artış yapılacaktır. Bununla birlikte, Vestel, Trabzonspor'un elde edeceği Sözleşme'de belirlenen Lig ve Avrupa Kupası başarılarında, başarının tescilini takip eden 1 (bir) ay içerisinde Sözleşme'de belirtilen bedelleri Şampiyonluk Primi olarak Trabzonspor'a ödemeyi kabul ve taahhüt etmiştir. İşbu Sözleşme tarihi itibari ile Trabzonspor kullandığı Vestel marka olmayan beyaz eşya ve elektronik eşyaları Vestel'in talep etmesi halinde Vestel tarafından bedelsiz olarak değiştirilmesi, ayrıca Vestel her yıl Trabzonspor'a 1.000.000 TL tutarında beyaz eşya ve elektronik eşyayı %50 indirimli olarak satın alma hakkı tanıyacaktır. Trabzonspor bu ürünleri kulüp ofisleri ve futbolcu evlerinde kullanacaktır.

Taraflar arasında yapılan işbu Sözleşme'nin süresi 3 (üç) yıl olup 28.06.2022 tarihinde yürürlüğe girecek ve 31.05.2025 tarihine dek yürürlükte kalacaktır.

İşbu Sözleşme süresince Trabzonspor; Logo ve Mecra Kullanımları, Loca & Maç Bileti & Antrenman Ziyareti & Futbolcu Tanışmaları & Promosyon Malzemeleri, Ürün Çıkarma & Ürün Kullanımı, Futbolcuların İletişimde Kullanılması ve Diğer Haklar olarak özetlenebilecek reklam ve tanıtım hizmetlerini Vestel'e sağlamayı kabul ve taahhüt etmiştir.

TRABZONSPOR
Üniversite Mah. A.Ş. Uzun Yıl Cad. 146
Trabzonspor İdari Bina Kat:4 Ortahisar/TRABZON
Tel: 0462 325 09 67 Fax: 0462 328 09 73
Karadeniz K.K.: 038 804 0055 Tic.Sic.No: 9504

DENİZ YATIRIM
MENKUL KIYMETLER A.Ş.
Büyükdere Cad. No: 141
Esentepe 34394 Şişli - İSTANBUL
Tel: 0212 350 10 713 Tic.Sic.No: [illegible]
www.denizyatirim.com
Mersis No: 0293-0110-7010-0013

Taraflar arasındaki işbu Sözleşme, Trabzonspor'un Sözleşme süresi boyunca, Süper Lig'de kalacağı ve bu ligden düşmeyeceğine olan inanç ve varsayımla imzalanmış olup Trabzonspor'un Süper Lig'den düşmesi halinde, işbu Sözleşme Trabzonspor tekrar Süper Lig'e çıkıncaya kadar askıya alınacaktır. Askı süresi boyunca Taraflar, işbu Sözleşme'den kaynaklanan yükümlülüklerinin yerine getirilmesini karşılıklı olarak erteyeceklerdir. İşbu madde kapsamında askıda geçen süre işbu Sözleşme'nin süresine ilava edilecektir.

İşbu sözleşme 22.04.2024 tarihinde yapılan ek protokol ile sözleşmenin bitiş tarihi 31.05.2025 tarihi iken 31.05.2024 tarihine alınmıştır. İşbu nedenle sözleşme 31.05.2024 tarihinde sona ermiştir.

27) <u>Vestel Ticaret AŞ ile Yapılan 01.08.2019 Tarihli Reklam ve Tanıtım Sözleşmesi Hakkında:</u>

Vestel, adının, marka varlıklarının ve hizmetlerinin Trabzonspor tarafından reklamının ve tanıtımının yapılması, Trabzonspor da bu reklam ve tanıtım karşığında Reklam ve Tanıtım Ücreti almak amacıyla işbu Sözleşmeyi imzalamıştır. Vestel işbu Sözleşme'deki haklar karşılığında yıllık olmak üzere 2019-2020 sezonu için tek seferde, 2020-2021 ve 2021-2022 sezonu için ise 10 (on) eşit taksit şeklinde ödenecektir. Bu durumda, Vestel'in Trabzonspor'a sözleşme süresince ödeyeceği toplam bedel 9.000.000 EUR olacaktır. Ödemeler TL cinsinden „Trabzonspor'un bildireceği banka hesabına yapılacaktır. İlgili faturadaki sözleşme bedeli faturanın tanzim tarihindeki TCMB Döviz Satış Kuru esas alınarak belirlenecektir. İşbu Sözleşme tarihi itibari ile Trabzonspor kullandığı Vestel marka olmayan beyaz eşya ve elektronik eşyaları Vestel'in talep etmesi halinde Vestel tarafından bedelsiz olarak değiştirilmesi, ayrıca Vestel her yıl Trabzonspor'a 250.000 TL tutarında beyaz eşya ve elektronik eşyayı %50 indirimli olarak satın alma hakkı tanıyacaktır. Trabzonspor bu ürünleri kulüp ofisleri ve futbolcu evlerinde kullanacaktır.

Taraflar arasında yapılan işbu Sözleşme'nin süresi 3 (üç) yıl olup 01.08.2019 tarihinde yürürlüğe girecek ve 31.05.2022 tarihine dek yürürlükte kalacaktır.

İşbu Sözleşme süresince Trabzonspor; Logo ve Mecra Kullanımları, Loca & Maç Bileti & Antrenman Ziyareti & Futbolcu Tanışmaları & Promosyon Malzemeleri, Ürün Çıkarma & Ürün Kullanımı, Futbolcuların İletişimde Kullanılması ve Diğer Haklar olarak özetlenebilecek reklam ve tanıtım hizmetlerini Vestel'e sağlamayı kabul ve taahhüt etmiştir.

Taraflar arasındaki işbu Sözleşme, Trabzonspor'un Sözleşme süresi boyunca, Süper Lig'de kalacağı ve bu ligden düşmeyeceğine olan inanç ve varsayımla imzalanmış olup Trabzonspor'un Süper Lig'den düşmesi halinde, işbu Sözleşme Trabzonspor tekrar Süper Lig'e çıkıncaya kadar askıya alınacaktır. Askı süresi boyunca Taraflar, işbu Sözleşme'den kaynaklanan yükümlülüklerinin yerine getirilmesini karşılıklı olarak erteyeceklerdir. İşbu madde kapsamında askıda geçen süre işbu Sözleşme'nin süresine ilava edilecektir.

28) <u>Yıldız Holding Anonim Şirketi ile Yapılan Reklam Sözleşmesi Hakkında:</u>

Trabzonspor ile Yıldız Holding A.Ş. arasında, 2023/2024-2024/2025 ve 2025/2026 futbol sezonlarını kapsayan bir reklam anlaşması yapılmıştır. Yapılan anlaşmaya göre; Yıldız Holding, Trabzonspor'a çeşitli reklam alanlarının kullanımı karşılığında üç sezon için toplam 50.000.000.-TL+KDV ödeyecektir.

Taraflar arasında yapılan işbu Sözleşme'nin süresi 3 (üç) yıl olup 05.07.2023 tarihinde yürürlüğe girmiş olup 31.05.2026 tarihine dek yürürlükte kalacaktır.

TRABZONSPOR
SPORTİF YATIRIM VE FUTBOL İŞLETMECİLİĞİ TİC. A.Ş.
Riverside Mah. A. Suat Uzyancı Cad.
Trabzonspor İdari Bina No: 32 Ortahisar/TRABZON
Tel: 0462 325 09 67 Fax: 0462 328 09 73
Karadeniz V.D.: 859 804 6256 Tic.Sic.No: 9564

147

DENİZ YATIRIM
MENKUL KIYMETLER A.Ş.
Büyükdere Cad. No: 141
Esentepe 34394 Şişli - İSTANBUL
Tel: 0212 310 10 00 Tic.Sic.No: 3[illegible]
www.deniz-yatirim.com
Mersis No: 0291-0210-[illegible]

29) UEFA Kulüp Finansal Kontrol Kurulu İle İmzalanan Yapılandırma Anlaşması Hakkında.

Trabzonspor ile UEFA Kulüp Mali Kontrol Kurulu arasında UEFA Finansal Fair Play Kriterleri kapsamında 2021/2022 ve 2022/2023 sezonlarındaki finansal sonuçlarının FFP kriterlerini karşılayamaması üzerine, bir süredir yürütülen müzakereler sonucunda Yapılandırma Anlaşması imzalanmıştır.

Yapılandırma anlaşması 2023/24, 2024/25 ve 2025/26 sezonlarını kapsamaktadır.

Yapılandırma Anlaşmasının temel amacı, Kulübün 2025/26 sezonunda değerlendirilen izleme döneminde (2023, 2024 ve 2025'te sona eren raporlama dönemlerini kapsar) istikrar gereksinimlerine (yani futbol kazançları kuralına) uymasıdır. Bir başka değişle 2025/26 sezonunda değerlendirilen izleme döneminde, Kulübün toplam futbol kazancı fazlası veya UEFA Kulüp Lisans ve Finansal Sürdürülebilirlik Talimatı'nda öngörülen kabul edilebilir sapma dahilinde futbol kazancı açığı olmasıdır. İlgili Talimata göre kabul edilebilir sapma miktarı 5 milyon Avro olup bu tutar ilgili talimatta öngörülen şekilde katkılar/özkaynak ile karşılandığı takdirde, 60 milyon Avro tutarına kadar yükselebilecektir.

Trabzonspor, geçiş dönemi süresince, aşağıdaki finansal hedefleri tutturmalıdır. Bu hedefe göre 2023'te sona eren raporlama döneminde maksimum 60 milyon Avro'ya denk hesap açığı vereceğisi (2023 Hedefi) taahhüt etmektedir. 2023'te sona eren raporlama döneminde, anılan tutarın altında gerçekleşen denk hesap açığı, 2024'te sona eren raporlama döneminde kullanılabilecektir (2024 Hedefi).

Trabzonspor, toplamda 2 milyon Avro tutarındaki UEFA Katılım gelirlerine tedbir konulmasını kabul etmektedir. Anılan tutarın 300 bin Avro tutarındaki kısmı ön koşulsuz olarak UEFA gelirlerinden mahsup edilecektir. Bakiye 1,7 milyon Avro tutarındaki kısım ise aşağıdaki şartlarda mahsuba konu olacaktır.

- 850 bin Avro, Şirketin 2023 hedefi, 40 milyon Avro'dan daha fazla aşıldığı takdirde,
- 850 bin Avro Şirketin 2024 hedefi 20 milyon Avro'dan daha fazla aşıldığı takdirde,

Ancak, aşımlar belirtilen tutarlardan düşük olduğu takdirde, hedefi aşan tutar dikkate alınarak kıstelyevm usülüne göre hesaplama yapılacaktır.

Ayrıca, aşağıda belirtilen aşımların gerçekleşmesi durumunda UEFA A Listesine 25 yerine en fazla 23 oyuncu tescil ettirilebilecek ve yeni oyuncuların UEFA A Listesine tescili ancak ilgili transfer penceresinde Yapılandırma Anlaşmasında belirtildiği şekilde UEFA A Listesinde gerçekleşecek pozitif transfer dengesi ölçüsünde mümkün olabilecektir.

- 2023 hedefinin 20 milyon Avro'dan fazla aşılması durumunda 2024/25 sezonunda uygulanmak üzere,
- 2024 hedefinin 10 milyon Avro'dan fazla aşılması durumunda 2025/26 sezonunda uygulanmak üzere.

Trabzonspor, aşağıda belirtilen şekilde aşımların ikisini de gerçekleştirdiği durumda, UEFA kupalarından bir yıllığına (ilerleyen üç yıl içinde ilk katılma hakkını elde ettiği sezonda uygulanmak üzere) men edilecektir:

- 2023 hedefi 40 milyon Avro'dan fazla aşılır ise,
- 2024 hedefi 20 milyon Avro'dan fazla aşılır ise.

Ayrıca, 2024 hedefi 40 milyon Avro'dan fazla aşılır ise Trabzonspor UEFA kupalarından bir yıllığına (ilerleyen üç yıl içinde ilk katılma hakkını elde ettiği sezonda uygulanmak üzere) men edilecektir.

Kulübün, 2025/26 sezonunda değerlendirilen izleme döneminde, kabul edilebilir sapma tutarını 20 milyon Avro'dan az aştığı tespit edilir ise Kulübün, 2023 hedefini 40 milyon Avro'dan fazla; 2024 hedefini ise 20 milyon Avro'dan fazla aşmamış olması şartıyla,

TRABZONSPOR

DENİZ YATIRIM MENKUL KIYMETLER A.Ş.