

## Gayrimenkul Değerleme Raporu

1 Adet  
Tripleks Villa

İmrendere Mahallesi  
Şile / İstanbul



Rapor Tarihi;  
30.06.2026

Rapor No;  
2026\_898

Sunulan;  
Şeker Gayrimenkul Yatırım Ortaklığı A.Ş.

Hazırlayan;  
Vera Gayrimenkul Değerleme ve Danışmanlık A.Ş.



## GAYRİMENKULÜ TANITICI FOTOĞRAFLAR



Genel Görünüm



Genel Görünüm

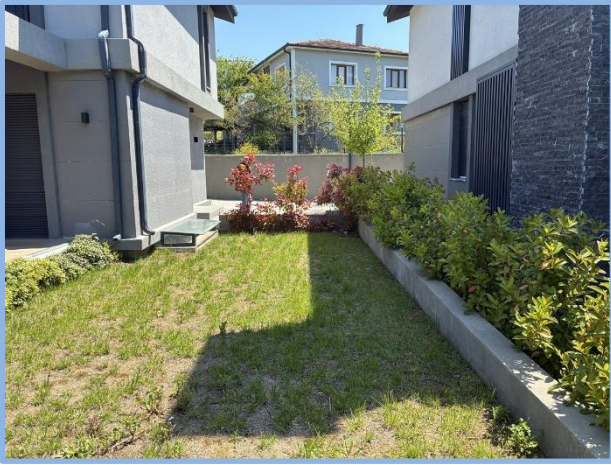

Genel Görünüm



Genel Görünüm

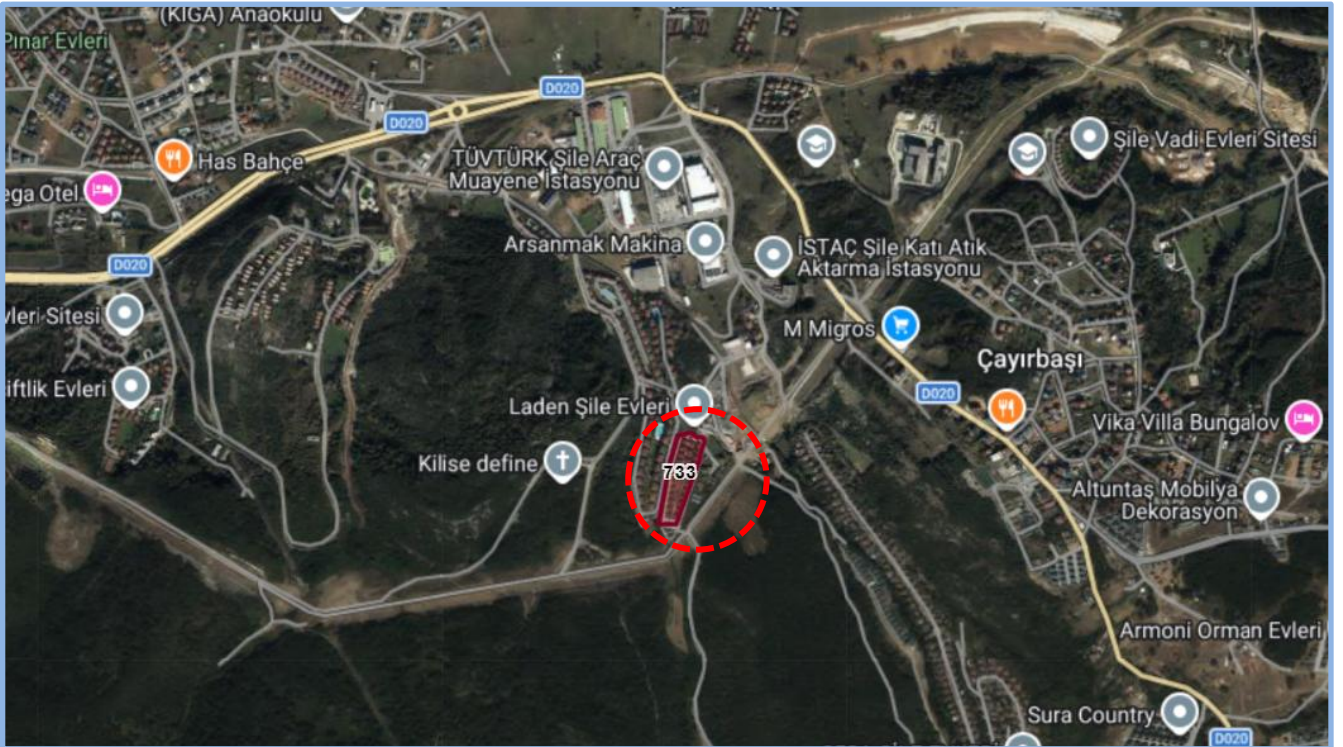

Konu Gayrimenkulün Hava Fotoğrafına Göre Konumu



## Yönetici Özeti

### Değerleme Raporun İlişkin Bilgiler

Raporu Talep Eden	Şeker Gayrimenkul Yatırım Ortaklığı A.Ş.
Raporu Hazırlayan Kurum	Vera Gayrimenkul Değerleme ve Danışmanlık A.Ş.
Değerleme Tarihi	25.06.2026
Rapor Tarihi ve Numarası	30.06.2026 / 2026_898
Değerlenen Mülkiyetlerin Hakları	Tam Hissesi
Değerlemenin Amacı	Bu değerlendirme raporu, GYO portföyünde yer alan gayrimenkulün Pazar değerinin tespiti amacıyla hazırlanmıştır.

### Gayrimenkule İlişkin Bilgiler

Gayrimenkullerin Kullanımı	Tripleks Villa
Gayrimenkullerin Açık Adresi	İmrendere Mahallesi, Kızıldağ Sokak, No: 20D Şile / İstanbul
Tapu Kayıtları	İstanbul İli, Şile İlçesi, Çayırbaşı Mahallesi, 11.282,54 m <sup>2</sup> yüzölçüme sahip, 0 ada 733 parsel numaralı, "4 Adet 3 Katlı Ve 25 Adet 2 Katlı Betonarme Mesken Ve Arsası" nitelikli ana gayrimenkulde "Tripleks Villa" vasıflı A4 Blok 1 no.lu bağımsız bölüm.
İmar Durumu	Değerleme konusu parsel, 21.06.2017 tasdik tarihli 1/1000 ölçekli Çayırbaşı Mahallesi Uygulama İmar Planı kapsamında "Konut Alanı" lejantında kalmaktadır.
En Etkin ve En İyi Kullanımı	Konut

### Değer Tablosu (30.06.2026 tarihli) Tam Hisse Değeri

1 Adet Tripleks Villa	(KDV Hariç)	(KDV Dahil)*	
Pazar Değeri	17.250.000	17.422.500	TL

\* % 1 KDV uygulanacağı varsayılarak bilgi amaçlı gösterilmiştir.

### Hazırlanan değerlendirme raporu için aşağıdaki hususları;

- o Raporunda sunulan bilgiler ve araştırmaların Değerleme Uzmanının bildiği ve açıkladığı kadarıyla doğru olduğunu;
  - o Raporunda belirtilen analizlerin ve sonuçların sadece belirtilen varsayımlar ve koşullarla sınırlı olduğunu;
  - o Değerleme uzmanı olarak değerlendirme konusunu oluşturan gayrimenkulle herhangi bir ilişkimiz olmadığını;
  - o Rapor konusu gayrimenkulle ilgili herhangi bir önyargımızın olmadığını;
  - o Değerleme ücretimizin raporun herhangi bir bölümüne bağlı olmadığını;
  - o Değerleme çalışmalarımızı ahlaki kural ve performans standartlarına göre gerçekleştirdiğimizi;
  - o Değerleme uzmanının, gayrimenkulü kişisel olarak incelediğini;
  - o Değerleme uzmanı olarak mesleki eğitim şartlarına haiz olduğumuzu;
  - o Raporunda belirtilenlerin haricinde hiç kimsenin bu raporun hazırlanmasında mesleki bir yardımda bulunmadığını;
  - o Değerleme raporunun teminat amaçlı işlemlerde kullanılmak üzere hazırlanmamış olup Uluslararası Değerleme Standartları (IVS) kapsamında düzenlendiğini;
  - o Değerleme uzmanı olarak değerlemesi yapılan gayrimenkullerin yeri ve türü konusunda daha önceden deneyimli olduğumuzu;
- beyan ederiz.
- o Bu değerlendirme raporunun 31.08.2019 tarih 30874 sayılı Resmî Gazete'de yayımlanan Sermaye Piyasasında Faaliyette Bulunacak Gayrimenkul Değerleme Kuruluşları Hakkında Tebliğ'in 1. Maddesinin 2. Fıkrası kapsamında hazırlandığını beyan ederiz.
  - o Gayrimenkullerde zemin araştırmaları ve zemin kontaminasyonu çalışmaları, "Çevre Jeofiziği" bilim dalının profesyonel konusu içinde kalmaktadır. Şirketimizin bu konuda bir ihtisası olmayıp konu ile ilgili detaylı bir araştırma yapılmamıştır. Ancak, yerinde yapılan gözlemlerde gayrimenkullerin çevreye olumsuz bir etkisi olduğu gözlemlenmemiştir. Bu nedenle çevresel olumsuz bir etki olmadığı varsayılarak değerlendirme çalışması yapılmıştır.
  - o Bu sayfa, bu değerlendirme raporunun ayrılmaz bir parçasıdır, rapor içerisindeki detay bilgiler ile birlikte bir bütündür bağımsız kullanılamaz. Konu rapor teminat amaçlı işlemlerde kullanılmak üzere hazırlanmamış olup Uluslararası Değerleme Standartları'na göre tanzim edilmiştir.
  - o Bu değerlendirme raporu ilgili Sermaye Piyasası Mevzuatı hükümlerine göre hazırlanmıştır.

Değerleme Uzmanı

Sorumlu Değerleme Uzmanı

Mehmet Onur ÇAKMAKLI  
Lisans No: 401232

Fatih TOSUN  
Lisans No:400812



<b>1. RAPOR, ŞİRKET VE MÜŞTERİ BİLGİLERİ</b> .....	<b>6</b>
1.1 Rapor Tarihi ve Numarası .....	6
1.2 Müşteriyi Tanıyan Bilgiler ve Adresi.....	6
1.3 Raporu Hazırlayan Kuruluş Ünvanı ve Adresi .....	6
1.4 İşin Kapsamı.....	6
1.5 Raporun, Tebliğin 1 İnci Maddesinin İkinci Fıkrası Kapsamında Hazırlanıp Hazırlanmadığına İlişkin Açıklama .....	6
1.6 Rapor Türü .....	6
1.7 Raporu Hazırlayanlar .....	6
1.8 Değerleme Tarihi .....	6
1.9 Dayanak Sözleşmesi Tarih ve Numarası .....	6
1.10 Değerleme Konusu Gayrimenkullerin Şirketimiz Tarafından Daha Önceki Tarihlerde Yapılan Son Üç Değerlemeye İlişkin Bilgiler .....	7
1.11 Müşteri Taleplerinin Kapsamı ve Varsa Getirilen Sınırlamalar.....	7
1.12 Özel Varsayımlar.....	7
<b>2. DEĞERLEME KONUSU GAYRİMENKULÜN YASAL DURUMUNA İLİŞKİN BİLGİLERİ</b> .....	<b>8</b>
2.1 Gayrimenkulün Yeri, Konumu ve Tanımı.....	8
2.2 Gayrimenkulün Tapu Kayıtları, Plan, Proje, Ruhsat, Şema vb.Dökümanları Hakkında Bilgi .....	9
2.2.1 Tapu Kayıtları .....	9
2.2.1.1 Tapu Kaydı İncelemesi ve Takyidat Bilgileri .....	9
2.2.1.2 Gayrimenkul İle İlgili Herhangi Bir Takyidat veya Devredilmesine İlişkin Herhangi bir Sınırlama Olup Olmadığı Hakkında Bilgi.....	10
2.2.2 Kat İrtifakına Esas Mimari Proje İncelemesi.....	10
2.2.3 Kadastro İncelemesi.....	10
2.3 Gayrimenkullerin ve Bulunduğu Bölgenin İmar Durumu Bilgileri.....	10
2.3.1 İmar Durumu.....	10
2.3.2 Gayrimenkulün Plan, Proje, Ruhsat, Şema ve Dokümanları Hakkında Bilgiler .....	11
2.3.3 Değerleme Konusu Gayrimenkul İle İlgili Varsa, Son Üç Yıllık Dönemde Gerçekleşen Alım Satım İşlemlerine Ve Gayrimenkulün Hukuki Durumunda Meydana Gelen Değişikliklere (İmar Planında Meydana Gelen Değişiklikler, Kamulaştırma İşlemleri Vb.) İlişkin Bilgi .....	12
2.3.4 Gayrimenkul İçin Alınmış Durdurma Kararı, Yıkım Kararı, Riskli Yapı Tespiti Vb. Durumlara Dair Açıklamalar.....	12
2.3.5 Gayrimenkule İlişkin Olarak Yapılmış Sözleşmelere (Gayrimenkul Satış Vaadi Sözleşmeleri, Kat Karşılığı İnşaat Sözleşmeleri ve Hasılat Paylaşımı Sözleşmeler vb.) İlişkin Bilgiler.....	12
2.3.6 Gayrimenkuller Ve Gayrimenkul Projeleri İçin Alınmış Yapı Ruhsatlarına, Tadilat Ruhsatlarına, Yapı Kullanım İzinlerine İlişkin Bilgiler İle İlgili Mevzuat Uyarınca Alınması Gerekli Tüm İzinlerin Alınıp Alınmadığına Ve Yasal Gerekliliği Olan Belgelerin Tam Ve Doğru Olarak Mevcut Olup Olmadığı Hakkında Bilgi.....	12
2.3.7 Değerlemesi Yapılan Projeler İle İlgili Olarak, 29/6/2001 Tarih Ve 4708 Sayılı Yapı Denetimi Hakkında Kanun Uyarınca Denetim Yapan Yapı Denetim Kuruluşu (Ticaret Ünvanı, Adresi Vb.) Ve Değerlemesi Yapılan Gayrimenkul İle İlgili Olarak Gerçekleştirdiği Denetimler Hakkında Bilgi .....	12
2.3.8 Eğer Belirli Bir Projeye İstinaden Değerleme Yapılıyorsa, Projeye İlişkin Detaylı Bilgi Ve Planların ve Söz Konusu Değerin Tamamen Mevcut Projeye İlişkin Oluşuna ve Farklı Bir Projenin Uygulanması Durumunda Bulunacak Değerin Farklı Olabileceğine İlişkin Açıklama .....	12
2.3.9 Varsa, Gayrimenkulün Enerji Verimlilik Sertifikası Hakkında Bilgi.....	12
<b>3. GAYRİMENKULÜN FİZİKİ ÖZELLİKLERİ</b> .....	<b>13</b>
3.1 Mevcut Ekonomik Koşulların, Gayrimenkul Piyasasının Analizi, Mevcut Trendler Ve Dayanak Veriler İle Bunların Gayrimenkulün Değerine Etkileri ...	13
3.1.1 Ekonomik Koşullar .....	13
3.1.2 Gayrimenkul Piyasası.....	14
3.2 Gayrimenkulün Bulunduğu Bölgenin Analizi ve Kullanılan Veriler .....	16
3.2.1 İstanbul İli.....	16
3.2.2 Şile İlçesi .....	16
3.2.3 İmrendere Mahallesi ve Gayrimenkulün Yakın Çevresi .....	17
3.2.4 Ulaşım .....	17
3.3 Değerleme İşlemini Olumsuz Yönde Etkileyen veya Sınırlayan Faktörler .....	17
3.4 Gayrimenkulün Fiziki, Yapısal, Teknik ve İnşaat Özellikleri.....	17
3.4.1 Arsa Özellikleri.....	17
3.4.2 Bina Özellikleri.....	17
3.4.3 Bağımsız Bölüm Özellikleri.....	18
3.4.4 Varsa, Mevcut Yapıyla veya İnşaatı Devam Eden Projeye İlgili Tespit Edilen Ruhsata Aykırı Durumlara İlişkin Bilgiler .....	18
3.4.5 Gayrimenkulün Değerleme Tarihi İtibarıyla Hangi Amaçla Kullanıldığı, Gayrimenkul Arsa veya Arazi İse Üzerinde Herhangi Bir Yapı Bulunup Bulunmadığı Ve Varsa, Bu Yapıların Hangi Amaçla Kullanıldığı Hakkında Bilgi.....	18
<b>4. DEĞERLEME ÇALIŞMALARINDA ESAS ALINAN YÖNTEMLER VE STANDARTLAR</b> .....	<b>19</b>
4.1 Değer Tanımları .....	19
4.2 Değerleme Yöntemleri .....	19
<b>5. DEĞERLEME ÇALIŞMASINDA ERİŞİLEN BİLGİ VE VERİLER</b> .....	<b>21</b>
5.1 Değerleme İşlemini Olumsuz Yönde Etkileyen veya Sınırlayan, Değere Etki Eden Faktörler .....	21
5.2 Fiyat Bilgisi Tespit Edilen Emsal Bilgileri Ve Bu Bilgilerin Kaynağı .....	21
5.3 Kullanılan Emsallerin Sanal Ortamdaki Haritalarından Çıkarılmış, Değerlemeye Konu Gayrimenkule Yakınlığını Gösteren Krokiler .....	22
5.4 Emsallerin Nasıl Dikkate Alındığına İlişkin Ayrıntılı Açıklama, Emsal Bilgilerinde Yapılan Düzeltmeler, Düzeltmelerin Yapılma Nedenine İlişkin Detaylı Açıklamalar Ve Diğer Varsayımlar.....	23
<b>6. KULLANILAN DEĞERLEME YÖNTEMLERİ</b> .....	<b>25</b>
6.1 Pazar Yaklaşımı .....	25
6.1.1 Pazar Yaklaşımını Açıklayıcı Bilgiler .....	25
6.1.2 Konu Gayrimenkulün Değerlemesi İçin Pazar Yaklaşımı Yönteminin Kullanılma Sebebi.....	25
6.1.3 Fiyat Bilgisi Tespit Edilen Emsal Bilgileri Ve Bu Bilgilerin Kaynağı.....	25
6.1.4 Kullanılan Emsallerin Sanal Ortamdaki Haritalarından Çıkarılmış, Değerlemeye Konu Gayrimenkule Yakınlığını Gösteren Krokiler .....	25
6.1.5 Emsallerin Nasıl Dikkate Alındığına İlişkin Ayrıntılı Açıklama, Emsal Bilgilerinde Yapılan Düzeltmeler, Düzeltmelerin Yapılma Nedenine İlişkin Detaylı Açıklamalar Ve Diğer Varsayımlar .....	25
6.1.6 Pazar Yaklaşımı İle Ulaşılan Sonuç .....	26
6.2 Maliyet Yaklaşımı .....	26
6.2.1 Maliyet Yaklaşımını Açıklayıcı Bilgiler .....	26
6.2.2 Konu Gayrimenkulün Değerlemesi İçin Maliyet Yaklaşımının Kullanılma Nedeni.....	26
6.2.3 Arsa Değerinin Tespitinde Kullanılan Emsal Bilgileri Ve Bu Bilgilerin Kaynağı, Yapılan Düzeltmeler, Yapılan Diğer Varsayımlar Ve Ulaşılan Sonuç .....	26
6.2.4 Yapı Maliyetleri Ve Diğer Maliyetlerin Tespitinde Kullanılan Bilgiler, Bu Bilgilerin Kaynağı Ve Yapılan Diğer Varsayımlar .....	26
6.2.5 Maliyet Yaklaşımı İle Ulaşılan Sonuç .....	26
6.3 Gelir Yaklaşımı .....	26
6.3.1 Gelir Yaklaşımını Açıklayıcı Bilgileri .....	26
6.3.2 Konu Gayrimenkulün Değerlemesi İçin Gelir Yaklaşımının Kullanılma Nedeni .....	27
6.3.3 Nakit Giriş Ve Çıktıların Tahmin Edilmesinde Kullanılan Emsal Bilgileri, Bu Bilgilerin Kaynağı Ve Yapılan Diğer Varsayımlar.....	27
6.3.4 İndirgeme/İskonto Oranının Nasıl Hesaplandığına İlişkin Ayrıntılı Açıklama Ve Gerekçeler.....	27



6.3.5	Gelir Yaklaşımı İle Ulaşılan Sonuç .....	27
6.4	Diğer Tespit Ve Analizler (Değerleme İşinin Gerekirmesi Halinde) .....	27
6.4.1	Direkt Kapitalizasyon Yöntemi .....	27
6.4.2	Konu Gayrimenkulün Değerlemesi İçin Direkt Kapitalizasyon Yönteminin Kullanılma Nedeni .....	27
6.4.3	Kira Değerinin Belirlenmesinde Kullanılan Emsal Bilgileri Ve Bu Bilgilerin Kaynağı, Yapılan Düzeltmeler, Yapılan Diğer Varsayımlar .....	27
6.4.4	Direkt Kapitalizasyon Oranının Nasıl Hesaplandığına İlişkin Ayrıntılı Açıklama Ve Gereçekler .....	27
6.4.5	Direkt Kapitalizasyon Yöntemi İle Ulaşılan Sonuç .....	27
6.4.6	Takdir Edilen Kira Değerleri (Analiz Ve Kullanılan Veriler) .....	27
6.4.7	Hasılat Paylaşımı veya Kat Karşılığı Yöntemi İle Yapılacak Projelerde, Emsal Pay Oranları .....	28
6.4.8	Üzerinde Proje Geliştirilen Arsalarda Boş Arazi ve Proje Değerleri .....	28
6.4.9	Boş Arazi Ve Geliştirilmiş Proje Değeri Analizi Ve Kullanılan Veri Ve Varsayımlar İle Ulaşılan Sonuçlar .....	28
6.4.10	En Verimli ve En İyi Kullanım Değeri .....	28
6.4.11	Müşterek Veya Bölünmüş Kısımların Değerleme Analizi .....	28
<b>7.</b>	<b>ANALİZ SONUÇLARININ DEĞERLENDİRİLMESİ ve GÖRÜŞ .....</b>	<b>29</b>
7.1	Farklı Değerleme Yöntemleri İle Analiz Sonuçlarının Uyumlaştırılması Ve Bu Amaçla İzlenen Metotların Ve Nedenlerinin Açıklaması .....	29
7.2	Asgari Husus Ve Bilgilerden Raporda Yer Vermeyenlerin Neden Yer Almadıklarının Gereçekleri .....	29
7.3	Değerleme Konusu Arsa veya Arazi İse, Alımından İtibaren Beş Yıl Geçmesine Rağmen Üzerinde Proje Geliştirilmesine Yönelik Herhangi Bir Tasarrufta Bulunulup Bulunulmadığına Dair Bilgi .....	29
7.4	Değerleme Konusu Üst Hakkı veya Devre Mülk Hakkı İse, Üst Hakkı Ve Devre Mülk Hakkının Devredilebilmesine İlişkin Olarak Bu Hakları Doğuran Sözleşmelerde Özel Kanun Hükümlerinden Kaynaklananlar Hariç Herhangi Bir Sınırlama Olup Olmadığı Hakkında Bilgi .....	29
<b>8.</b>	<b>GAYRİMENKUL YATIRIM ORTAKLIĞI PORTFÖYÜ AÇISINDAN DEĞERLENDİRME .....</b>	<b>30</b>
8.1	Değerlemesi Yapılan Gayrimenkulün, Gayrimenkul Projesinin veya Gayrimenkule Bağlı Hak ve Faydaların, Gayrimenkul Yatırım Ortaklıklarına Portföyüne Alınmasında Sermaye Piyasası Mevzuatı Çerçevesinde Bir Engel Olup Olmadığı Hakkında Görüş .....	30
8.1.1	Varsa, Gayrimenkul Üzerindeki Takyidat Ve İpotekler İle İlgili Görüş .....	30
8.1.2	Değerleme Konusu Gayrimenkulün, Üzerinde İpotek veya Gayrimenkulün Değerini Doğrudan Ve Önemli Ölçüde Etkileyecek Nitelikte Herhangi Bir Takyidat Bulunması Durumları Hariç, Devredilebilmesi Konusunda Bir Sınırlamaya Tabi Olup Olmadığı Hakkında Bilgi .....	30
8.1.3	Yasal Gerekerin Yerine Getirilip Getirilmediği Ve Mevzuat Uyanınca Alınması Gereken İzin Ve Belgelerin Tam Ve Eksiksiz Olarak Mevcut Olup Olmadığı Hakkında Görüş .....	30
8.1.4	Ruhsat Alınmış Yapılarda, Yapılan Değişikliklerin 3194 Sayılı İmar Kanunu'nun 21 İnci Maddesi Kapsamında Yeniden Ruhsat Alınmasını Gerektirir Değişiklikler Olup Olmadığı Hakkında Bilgi .....	30
8.1.5	Gayrimenkulün Tapudaki Niteliğinin, Fıllı Kullanım Şeklinin Ve Portföye Dahil Edilme Niteliğinin Birbirleriyle Uyumlu Olup Olmadığı Hakkında Görüş İle Portföye Alınmasında Herhangi Bir Sakınca Olup Olmadığı Hakkında Görüş .....	31
<b>9.</b>	<b>DİĞER .....</b>	<b>32</b>
9.1	KDV Konusu .....	32
<b>10.</b>	<b>SONUÇ .....</b>	<b>33</b>
10.1	Sorumlu Değerleme Uzmanının Sonuç Cümlesi .....	33
10.2	Nihai Değer Takdiri .....	33
<b>11.</b>	<b>EKLER .....</b>	<b>34</b>



## 1. RAPOR, ŞİRKET VE MÜŞTERİ BİLGİLERİ

### 1.1 Rapor Tarihi ve Numarası

Bu rapor, şirketimiz tarafından 30.06.2026 tarihinde 2026\_898 rapor numarası ile tanzim edilmiştir.

### 1.2 Müşteriyi Tanıcı Bilgiler ve Adresi

Bu değerlendirme raporu "Esentepe Mah. Büyükdere Cad. Metrocity No: 171 A İç Kapı No: 176 Şişli / İstanbul" adresinde faaliyet gösteren "Şeker Gayrimenkul Yatırım Ortaklığı A.Ş." için hazırlanmıştır.

### 1.3 Raporu Hazırlayan Kuruluş Ünvanı ve Adresi

Şirketimiz, Vera Gayrimenkul Değerleme ve Danışmanlık A.Ş. "Kuşbakışı Cad. No:29 Aşuroğlu Sitesi, A Blok Daire: 4 Altunizade – Üsküdar / İstanbul" adresinde hizmet vermektedir. Ticaret Sicil Gazetesinde (22.07.2014 tarih ve 8617 sayılı) yayınlanan Şirket Ana Sözleşmesine göre, Ekspertiz ve Değerlendirme olarak tanımlanan iş ve hizmetleri vermek amacıyla faaliyete geçmiştir.

- Kuruluşunda 345.000 Türk Lirası olan ödenmiş sermayesi 2020 yılında 1.000.000 TL'ye yükseltilmiştir.
- Şirketimiz 03.04.2015 tarihi itibarı ile Sermaye Piyasası Kurulu'nun Lisanslı Değerleme Şirketleri listesine alınmıştır.
- Şirketimize, Bankacılık Düzenleme ve Denetleme Kurulu'nun 18.06.2015 tarih ve 1740 sayılı kararı ile "Bankalara Değerleme Hizmeti Verecek Kuruluşların Yetkilendirilmesi ve Faaliyetleri Hakkında Yönetmelik" in 11.maddesine istinaden bankalara değerlendirme hizmeti verme yetkisi verilmiştir.

### 1.4 İşin Kapsamı

Bu rapor, müşterimizin talebine istinaden İstanbul ili, Şile ilçesinde bulunan gayrimenkulün Türk Lirası cinsinden Pazar Değerinin tespitine yönelik olarak; Sermaye Piyasası Kurulu'nun III-62.3 sayılı "Sermaye Piyasasında Faaliyette Bulunacak Gayrimenkul Değerleme Kuruluşları Hakkında Tebliğ" hükümleri ile aynı tebliğin ekinde yer alan "Değerleme Raporlarında Bulunması Gereken Asgari Hususlar", Kurul'un Seri III-62.1 sayılı "Sermaye Piyasasında Değerleme Standartları Hakkında Tebliği" doğrultusunda Sermaye Piyasası Kurulu Karar Organı'nın 22.06.2017 tarih ve 25/856 sayılı kararı ile uygun görülen Uluslararası Değerleme Standartları 2017 kapsamında hazırlanmıştır.

### 1.5 Raporun, Tebliğin 1 İnci Maddesinin İkinci Fıkrası Kapsamında Hazırlanıp Hazırlanmadığına İlişkin Açıklama

Rapor; Sermaye Piyasası Kurulu'nun III-62.3 sayılı tebliğin 1. maddesinin 2. fıkrası kapsamında hazırlanmıştır.

### 1.6 Rapor Türü

Bu rapor gayrimenkulün Pazar Değerinin Türk Lirası cinsinden belirlenmesi amacıyla hazırlanan değerlendirme raporudur.

### 1.7 Raporu Hazırlayanlar

Bu rapor, gayrimenkulün mahallinde yapılan incelemeler sonucunda ilgili kişi – kurum – kuruluşlardan elde edilen bilgilerden faydalanılarak hazırlanmıştır. Bu rapor, değerlendirme uzmanı Mehmet Onur ÇAKMAKLI (Lisans no:401232) ve sorumlu değerlendirme uzmanı Fatih TOSUN (Lisans no:400812) tarafından hazırlanmıştır.

### 1.8 Değerleme Tarihi

Bu rapor, 25.06.2026 ila 30.06.2026 tarihleri arasında gayrimenkullerin mahallinde ve ilgili resmi dairelerde yapılan araştırmalarda edinilen bilgiler kullanılarak hazırlanmıştır.

### 1.9 Dayanak Sözleşmesi Tarih ve Numarası

Bu rapor, "Şeker Gayrimenkul Yatırım Ortaklığı A.Ş." ile şirketimiz arasında tarafların hak ve yükümlülüklerini belirleyen 27.04.2026 tarihli 2026.109 numaralı dayanak sözleşmesi hükümlerine bağlı kalınarak hazırlanmıştır.



## 1.10 Değerleme Konusu Gayrimenkullerin Şirketimiz Tarafından Daha Önceki Tarihlerde Yapılan Son Üç Değerlemeye İlişkin Bilgiler

Son 3 Yıllık Değerleme Raporu Hakkında Bilgi

	Rapor - 1	Rapor - 2	Rapor- 3
Rapor Amacı	Pazar Değeri Takdiri	Pazar Değeri Takdiri	-
Rapor Tarihi	30.06.2025	31.12.2025	-
Rapor Numarası	2025_707	2025_1816	-
Raporu Hazırlayanlar	Mehmet Onur ÇAKMAKLI (Lisans No: 401232) Fatih TOSUN (Lisans No: 400812)	Mehmet Onur ÇAKMAKLI (Lisans No: 401232) Fatih TOSUN (Lisans No: 400812)	-
Toplam Değer (TL) (KDV hariç)	15.800.000	16.500.000	-
Toplam Değer (TL) (KDV dahil)	15.958.000	16.650.000	-

Bu rapora konu olmuş gayrimenkul için son 3 yıl içerisinde şirketimiz tarafından 2 adet değerlendirme raporu hazırlanmıştır.

## 1.11 Müşteri Taleplerinin Kapsamı ve Varsa Getirilen Sınırlamalar

Müşterimiz, çalışmada konu olan gayrimenkulün "pazar değerinin" belirlenmesini istemiştir. Değerleme çalışması sırasında müşteri tarafından herhangi bir sınırlama getirilmemiştir.

## 1.12 Özel Varsayımlar

Değerleme çalışması kapsamında, konu taşınmaza yönelik herhangi bir özel varsayımda bulunulmamıştır.



## 2. DEĞERLEME KONUSU GAYRİMENKULÜN YASAL DURUMUNA İLİŞKİN BİLGİLERİ

### 2.1 Gayrimenkulün Yeri, Konumu ve Tanımı

Konu gayrimenkul İstanbul İli, Şile İlçesi, İmrendere Mahallesi sınırları içerisinde konumlandırılmıştır.

Gayrimenkulün açık adresi: İmrendere Mahallesi, Kızıldağ Sokak, No: 20D Şile / İstanbul (UAVT: 5012476007)

Gayrimenkulün Tanımı: 0 ada 733 parsel numaralı 11.282,54 m<sup>2</sup> yüzölçüme sahip, "4 Adet 3 Katlı Ve 25 Adet 2 Katlı Betonarme Mesken Ve Arsası" vasıflı ana gayrimenkulde bulunan, A4 Blok Nolu "Tripleks Villa" vasıflı 1 no.lu bağımsız bölümdür. Bağımsız bölüm mesken kullanımına uygun olarak projelendirilmiş ve kullanıma hazırdır.

#### Gayrimenkulün Konumu

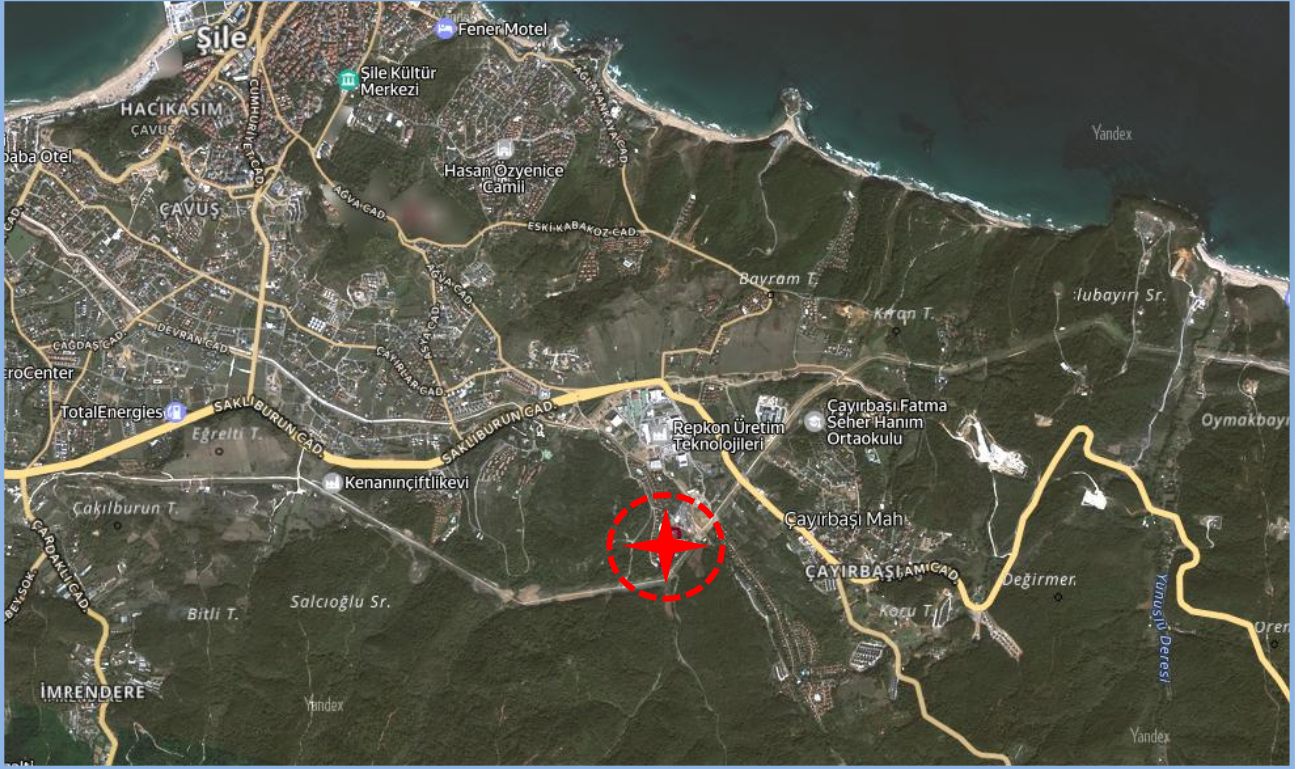



## 2.2 Gayrimenkulün Tapu Kayıtları, Plan, Proje, Ruhsat, Şema vb.Dökümanları Hakkında Bilgi

### 2.2.1 Tapu Kayıtları

#### Ana Gayrimenkullerin Tapu Bilgileri

İl	İlçe	Mahalle	Ada	Parsel	Yüzölçümü	Niteliği
İstanbul	Şile	Çayırbaşı	0	733	11.282,54	4 Adet 3 Katlı Ve 25 Adet 2 Katlı Betonarme Mesken Ve Arsası

#### Bağımsız Bölüm Tapu Bilgileri

B.B. Nitelik	Blok	Kat	B.B. No	Pay/Payda	Malik	Hisse	Cilt	Sahife
Tribleks Villa	A4	1.Bodrum+Zemin+1.Normal Kat	1	3503/100000	Şeker Gayrimenkul Yatırım Ortaklığı A.Ş.	1/1	11	1023

Edinme Sebebi – Tarih – Yevmiye: Kat İrtifakı Tesisi – 05.06.2023 – 12406

### 2.2.1.1 Tapu Kaydı İncelemesi ve Takyidat Bilgileri

Değerleme uzmanının tapu kayıtlarını inceleme çalışması, gayrimenkul mülkiyetini oluşturan hakları ve bu haklar üzerindeki kısıtlamaları tespit etmek amacı ile yapılır.

Gayrimenkule ait takyidat bilgileri, 25.06.2026 tarihli "Taşınmazlara Ait Tapu Kaydı" belgelerinden edinilmiştir. Belgeler ekte özeti aşağıda sunulmaktadır.

#### Gayrimenkullerin Tapu Kayıt Bilgileri

Beyan	Tarih	Yev.
- ....KM ne Çevrilmiştir.	07.03.2024	5633
- Yönetim Planı : 30/12/1899	05.06.2023	12406
- 6306 Sayılı Kanun gereğince riskli yapıdır.	12.10.2021	16175
- Diğer (Konusu: Bu taşınmaz malın, onaylı imar planında, 224,35 m <sup>2</sup> lik kısmı yol olarak ayrılması nedeniyle, 3194 sayılı İmarKanununun 11. maddesi uyarınca, kamunun ortak kullanımına açık olmak üzere tapu sicilinden bedelsiz terki yapıldığından Şile Belediyesince satılamaz ve başka bir maksat için kullanılamaz. İleride, imar planı değiştirilerek kullanım şekli özel mülkiyete konu olabilecek hale getirildiğinde veya imar planı değiştirilmeksizin terk edildiği amaç dışında kullanıldığı veya kullanıldığı takdirde tekrar aynı şartlarla ve idarî yoldan Hazine adına tescil edilir.") Tarih: 17/12/2019 Sayı: E.123377	08.01.2020	253

#### Şerh

- 99 YILLIĞI 1 TL DEN 99 YIL MÜDDETLE 57.74 M2 TRAF0 MERKEZ YERİ 45 M2 KABLO GEÇİŞ YERİ OLARAK TEDAŞ LEHİNE KİRA ŞERHİ: 23.03.2004 YEV:613	23.03.2004	613
--	------------	-----



- KAMU HİZMETLERİNE AYRILAN YERLER İLE ÇEVRE VE ŞEHİRCİLİK BAKANLIĞINCA DEĞİŞİK İHTİYAÇLARA 04.09.2020 9384  
TALEP EDİLEN TAŞINMAZLAR BEDELSİZ OLARAK HAZİNEYE İADE EDİLİR.

Eklenmiş Bilgileri			Tarih	Yev.
Sistem No	Tip	Tanım		
4619530	Diğer	Havuz	05.06.2023	12406
4619531	Diğer	Müştemilat	05.06.2023	12406

### 2.2.1.2 Gayrimenkul İle İlgili Herhangi Bir Takyidat veya Devredilmesine İlişkin Herhangi bir Sınırlama Olup Olmadığı Hakkında Bilgi

Gayrimenkul üzerinde yer alan takyidatlar raporun "2.2.1 Tapu Kaydı İncelemesi ve Takyidat Bilgileri" bölümünde sunulmaktadır. Gayrimenkul üzerinde takyidatlarda gayrimenkulün devredilmesini sınırlayacak herhangi bir unsur bulunmamaktadır.

Gayrimenkulün tapu kayıtlarında yer alan takyidatlar ile ilgili görüşler, raporun "8.1.2 Değerleme Konusu Gayrimenkulün, Üzerinde İpotek Veya Gayrimenkulün Değerini Doğrudan Ve Önemli Ölçüde Etkileyecek Nitelikte Herhangi Bir Takyidat Bulunması Durumları Hariç, Devredilebilmesi Konusunda Bir Sınırlamaya Tabi Olup Olmadığı Hakkında Bilgi" bölümünde sunulmaktadır.

### 2.2.2 Kat İrtifakına Esas Mimari Proje İncelemesi

22.05.2022 tarihli Bila numaralı Kat İrtifakı Mimari Projesinin, "<https://webtapu.tkgm.gov.tr/>" adresinden online olarak incelemesi yapılmıştır. Taşınmazın konum ve alan olarak mimari projesi ile uyumlu olduğu tespit edilmiştir.

### 2.2.3 Kadastro İncelemesi

Değerlemeye konu gayrimenkulün konumlandığı parselin kadastral sınırları, alan ve konum tespiti "Kadastro Müdürlüğü'nde" bulunan paftalar üzerinden ve "<https://parselorgu.tkgm.gov.tr/>" online parsel sorgu sisteminden yapılan incelemeler suretiyle tespit edilmiştir.

## 2.3 Gayrimenkullerin ve Bulunduğu Bölgenin İmar Durumu Bilgileri

İmar yönetmelikleri arazi kullanımını ve geliştirmenin yoğunluğunu düzenlemektedir. Gayrimenkul değerlendirme uzmanı imar ve yapı yönetmeliklerini incelerken, tüm güncel yönetmelikleri ve şartnamelerde meydana gelmesi olası değişiklikleri dikkate almalıdır. İmar planları konut, ticari ve sanayi gibi genel kullanımı tanımlar ve bu kullanımlara istinaden yapılabilecek yapı yoğunluğunu belirtir.

### 2.3.1 İmar Durumu

Şile Belediyesi İmar ve Şehircilik Müdürlüğü'nden alınan şifahi bilgilere göre;

Değerleme konusu taşınmazın bulunduğu parsel, 21.06.2017 tasdik tarihli 1/1000 ölçekli Çayırbaşı Mahallesi Uygulama İmar Planı sınırları içerisinde "Konut Alanı" lejantında kalmaktadır. TAKS: 0.20 KAKS (Emsal): 0.30 Hmax: 6,50 m (2 Kat), Ön Bahçe Çekme Mesafesi: 5 m, Yan Bahçe Çekme Mesafesi: 3 m ve Arka Bahçe Çekme Mesafesi: 4 m yapılaşma şartlarına sahiptir. Parselin batı cephesi "Dere Yapı Yaklaşma Mesafesi" içerisinde kalmakta olup, parselin bu kısmına yapı yapılamamaktadır. Parselin yola ve yeşil alana herhangi bir terki bulunmamaktadır.



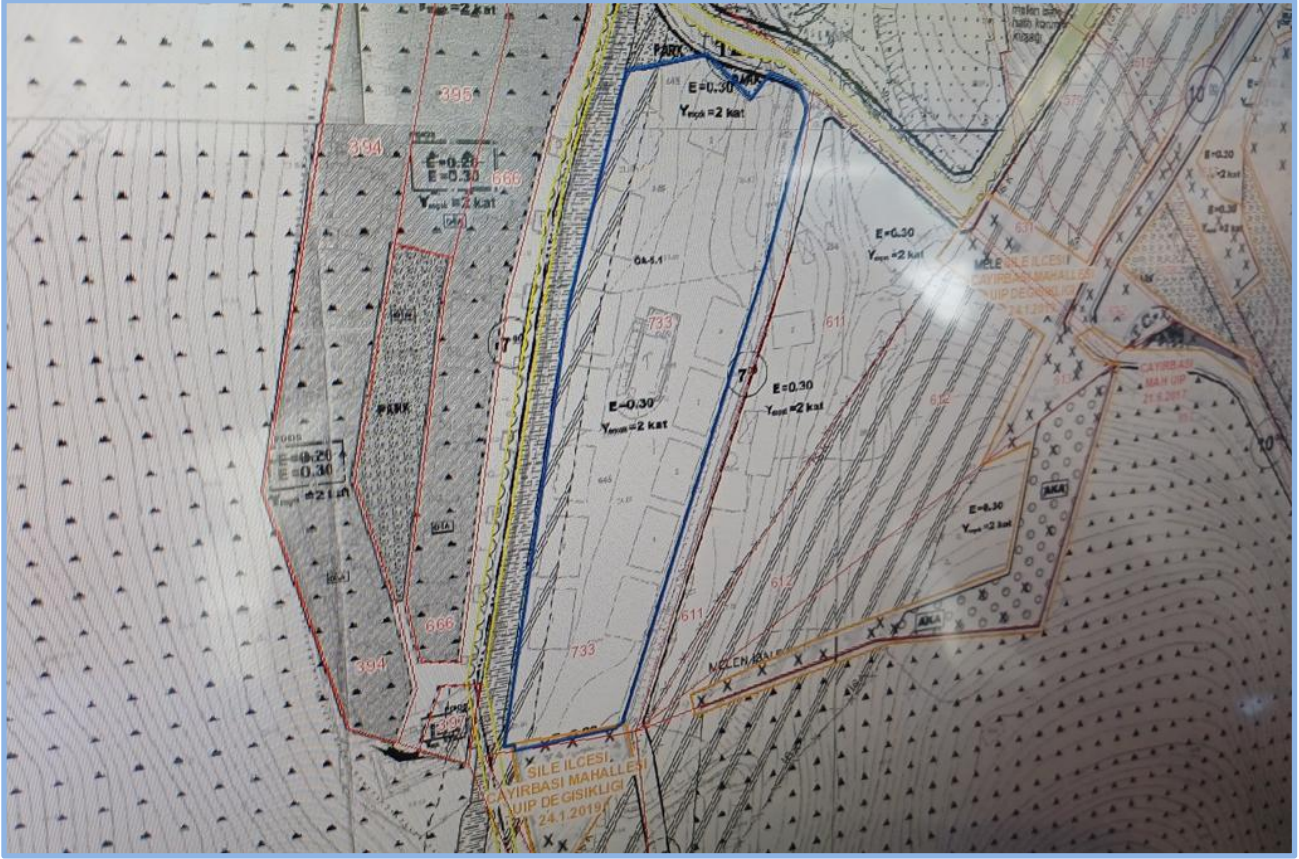

Kaynak: Şile Belediyesi İmar ve Şehircilik Müdürlüğü

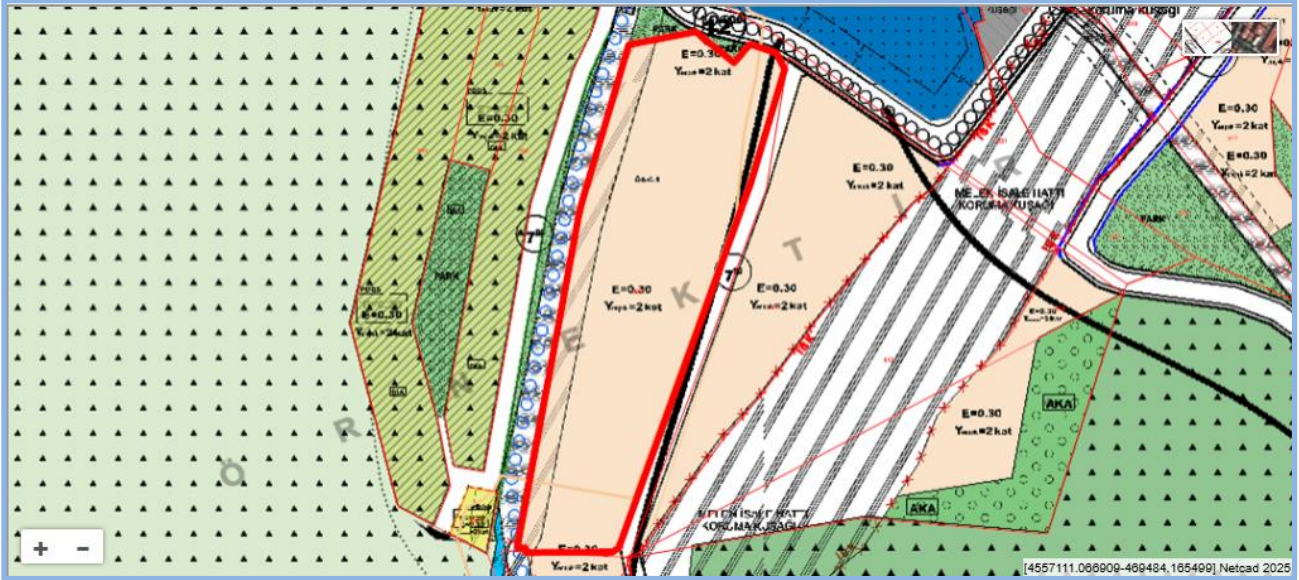

Kaynak: Şile Belediyesi E-İmar Sorgu

### 2.3.2 Gayrimenkulün Plan, Proje, Ruhsat, Şema ve Dokümanları Hakkında Bilgiler

Şile Belediyesi İmar ve Şehircilik Müdürlüğü arşivinde yapılan incelemeler sonucunda, aşağıda detayları sunulan evraklara ulaşılmıştır

#### **Şile Belediyesi İmar ve Şehircilik Müdürlüğü Arşivi**

- 22.05.2022 tarih Bila numaralı **Mimari Proje**.
- 05.09.2022 tarih 10523 numaralı, A4 Blok ve 225,84 m<sup>2</sup> inşaat alanı için düzenlenmiş yol kotu altı 1, yol kotu üstü 2 katlı yeni yapı amaçlı **Yapı Ruhsatı**.
- 15.01.2024 tarih 5488 numaralı, A4 Blok ve 225,84 m<sup>2</sup> inşaat alanı için düzenlenmiş yol kotu altı 1, yol kotu üstü 2 katlı yeni yapı amaçlı **Yapı Kullanma İzin Belgesi**.



### **2.3.3 Değerleme Konusu Gayrimenkul İle İlgili Varsa, Son Üç Yıllık Dönemde Gerçekleşen Alım Satım İşlemlerine Ve Gayrimenkulün Hukuki Durumunda Meydana Gelen Değişikliklere (İmar Planında Meydana Gelen Değişiklikler, Kamulaştırma İşlemleri Vb.) İlişkin Bilgi**

Değerleme konusu gayrimenkulün mülkiyet durumunda son üç yıl içerisinde; 05.06.2023 tarih 12406 yevmiye numarası ile "Şeker Gayrimenkul Yatırım Ortaklığı A.Ş." adına Kat İrtifakı Tesisi işlemi yapılmıştır. Gayrimenkulün hukuki durumunda herhangi bir kısıtlılık söz konusu değildir.

Değerleme konusu gayrimenkul konumlu olduğu arsada son üç yıllık dönemde imar durumunda değişiklik meydana gelmemiş, kamulaştırma işlemleri vb. uygulamalara konu olmamıştır.

### **2.3.4 Gayrimenkul İçin Alınmış Durdurma Kararı, Yıkım Kararı, Riskli Yapı Tespiti Vb. Durumlara Dair Açıklamalar**

Değerlemeye konu gayrimenkulün Tapu Kayıtları incelendiğinde "-6306 Sayılı Kanun gereğince riskli yapıdır. (12.10.2021 tarih, 16175 yevmiye)" beyanı bulunmakta olup, beyanın parsel üzerinde yer alan eski yapılara ait olduğu ve bu yapıların yıkıldığı tespit edilmiştir. 05.09.2022 tarihli yeni yapı ruhsatı ile değerlendirme konusu gayrimenkul inşa edilmiştir.

### **2.3.5 Gayrimenkule İlişkin Olarak Yapılmış Sözleşmelere (Gayrimenkul Satış Vaadi Sözleşmeleri, Kat Karşılığı İnşaat Sözleşmeleri ve Hasılat Paylaşımı Sözleşmeler vb.) İlişkin Bilgiler**

Değerleme konusu gayrimenkuller için düzenlenmiş herhangi bir gayrimenkul satış vaadi sözleşmesi, kat karşılığı inşaat sözleşmesi ve hasılat paylaşımı sözleşmesi tarafımıza ibraz edilmemiştir.

### **2.3.6 Gayrimenkuller Ve Gayrimenkul Projeleri İçin Alınmış Yapı Ruhsatlarına, Tadilat Ruhsatlarına, Yapı Kullanım İzinlerine İlişkin Bilgiler İle İlgili Mevzuat Uyarınca Alınması Gerekli Tüm İzinlerin Alınıp Alınmadığına Ve Yasal Gerekliliği Olan Belgelerin Tam Ve Doğru Olarak Mevcut Olup Olmadığı Hakkında Bilgi**

Değerlemeye konu gayrimenkul için 15.01.2024 tarih 5488 numaralı Yapı Kullanma İzin Belgesi düzenlenmiş, cins tashihi yapılmış, yasal süreçleri tamamlanmıştır.

Gayrimenkulün yasal belgeleri hakkında detaylı bilgileri raporumuzun "2.3.2 Gayrimenkullerin Proje, Ruhsat, Şema Vb. Dokümanları Hakkında Bilgiler" başlığı altında sunulmaktadır.

### **2.3.7 Değerlemesi Yapılan Projeler İle İlgili Olarak, 29/6/2001 Tarih Ve 4708 Sayılı Yapı Denetimi Hakkında Kanun Uyarınca Denetim Yapan Yapı Denetim Kuruluşu (Ticaret Unvanı, Adresi Vb.) Ve Değerlemesi Yapılan Gayrimenkul İle İlgili Olarak Gerçekleştirdiği Denetimler Hakkında Bilgi**

Değerlemeye konu gayrimenkul denetimi, Necip Fazıl Mahallesi, Sarıkaya Sokak, No: 2/3 Ümraniye / İstanbul adresinde konumlu "Ergüz Yapı Denetim Limited Şirketi" tarafından yapılmıştır.

### **2.3.8 Eğer Belirli Bir Projeye İstinaden Değerleme Yapılıyorsa, Projeye İlişkin Detaylı Bilgi Ve Planların ve Söz Konusu Değerin Tamamen Mevcut Projeye İlişkin Olduğuna ve Farklı Bir Projenin Uygulanması Durumunda Bulunacak Değerin Farklı Olabileceğine İlişkin Açıklama**

Gayrimenkulün arsası üzerinde planlanan yeni bir gayrimenkul projesi bulunmamaktadır. Raporunda proje değerlendirme çalışması yapılmamıştır.

### **2.3.9 Varsa, Gayrimenkulün Enerji Verimlilik Sertifikası Hakkında Bilgi**

Değerleme konusu gayrimenkule ait 11.08.2023 tarih Y21343475EEA1 numaralı, performans sınıfı C, Enerji Kimlik Belgesi bulunmaktadır.



### 3. GAYRİMENKULÜN FİZİKİ ÖZELLİKLERİ

#### 3.1 Mevcut Ekonomik Koşulların, Gayrimenkul Piyasasının Analizi, Mevcut Trendler Ve Dayanak Veriler İle Bunların Gayrimenkulün Değerine Etkileri

##### 3.1.1 Ekonomik Koşullar

2026 yılının ilk çeyreğinde küresel büyüme görünümü ılımlı bir seyir izlemektedir. IMF, Nisan 2026 Dünya Ekonomik Görünüm Güncellemesi'nde küresel büyüme tahminini 2026 için %3,1 düzeyinde korurken; OECD Mart 2026 Ara Görünüm Raporu'nda küresel büyümenin %2,9'a yumuşayacağını öngörmüştür. ABD ekonomisinde dezenflasyon süreci sürmekte, FED politika faizini %4,25–4,50 bandında tutmakta; Avrupa Merkez Bankası ise Mart 2026 toplantısında politika faizinde 25 baz puanlık indirime giderek mevduat faizini %2,50'ye çekmiştir. Şubat ayında başlayan İran savaşı ve Hürmüz Boğazı krizi nedeniyle ateşkes ve barış görüşmeleri doğrultusunda Brent petrol varil başına 80–120 ABD doları bandında sert dalgalı seyrini korurken, jeopolitik risk primi küresel yatırım iştahını sınırlayan temel faktör olmayı sürdürmektedir.

Şubat ayı sonunda başlayan ABD/İsrail-İran Savaşı sonrası enerji fiyatları keskin bir şekilde artarken küresel ekonomik görünüme ilişkin belirsizlikler yükselmiştir. Körfez ülkelerine İran tarafından yapılan misilleme saldırıları ve Hürmüz Boğazı'ndan tanker geçişinin durması ile enerji arzında aksamalar ve nakliye maliyetlerinde artışlar görülmüştür. Enerji fiyatlarındaki artışın geçtiğimiz yılın haziran ayında gerçekleşen ABD/İsrail-İran Savaşı'na kıyasla çok daha belirgin olduğu görülmektedir.

ABD'de yürürlükte olan gümrük tarifelerinin bir bölümü, yargı süreci sonrasında iptal edilmiştir. İptal edilen tarifelerin yerine yenileri getirilmiş olsa da süreç sonrasında ortalama tarife oranlarının gerilediği görülmektedir. Bu olumlu gelişmeye rağmen, artan jeopolitik riskler nedeniyle nisan ayı küresel bileşik PMI endeksi şubat ayına göre 1,6 puan gerilemiştir. Öncü göstergeler girdi maliyetlerinde artışlara ve tedarik zincirlerinde aksamalara işaret etmektedir. Mart ayında, ilgili PMI endeksi, imalat sanayinde tedarik sürelerinin uzadığını işaret ederek 2022 yılı üçüncü çeyreğinden bugüne kadar olan en düşük düzeyine gerilemiştir. Girdi fiyatları endeksindeki artış eğilimi dikkat çekicidir.

Türkiye ekonomisi 2025 yılını %3,6 büyümeyle tamamlamıştır. Yılın son çeyreğinde yıllıklandırılmış büyüme %2,8 düzeyinde gerçekleşmiş, IMF, Nisan 2026 Görünümünde Türkiye için 2026 büyüme tahminini %3,4'e revize etmiştir (önceki tahmin %3,6 idi); OECD beklentisiyse %3,2 seviyesindedir. TÜFE yıllık bazda Aralık 2025 sonunda %28,5 iken Mart 2026 sonunda %27,4'e gerilemiş, aylık enflasyon serisi birinci çeyrek boyunca %2,4 (Ocak) – %2,1 (Şubat) – %1,9 (Mart) eğilimiyle yumuşama işareti vermiştir. Bu çerçevede Türkiye Cumhuriyet Merkez Bankası, 2026 birinci çeyrekte ölçülü bir parasal gevşeme patikasına geçmiş; Ocak 2026 PPK toplantısında politika faizini %40'tan %39'a, Mart toplantısında ise %39'dan %37'ye indirmiştir (2025 dördüncü çeyrek itibarıyla %38 seviyesindeydi). Gecelik borç verme faizi %41,50'den %40,00'a, borçlanma faizi %37,00'den %35,50'ye çekilmiştir.

Gelişmekte olan ülkelere sermaye akımları birinci çeyrek boyunca ılımlı pozitif seyrini korumuş; JP Morgan EMBI spread'leri 310-340 baz puan bandında yataylaşmıştır. Uluslararası yatırımcıların Türkiye'deki sabit getirili varlıklara portföy girişleri birinci çeyrek boyunca net pozitif kalırken, borsa tarafında yabancı payı %35 seviyesinin hafif altında seyretmiştir. Küresel emlak ve emtia piyasalarında önemli bir yapısal şok gözlenmemiş; altın fiyatlarındaki yıllık bazda yüksek seyreden prim ise dolarizasyon dinamiklerine yatay etki etmektedir.

ABD/İsrail-İran Savaşı'nın etkisiyle finansal piyasalarda yüksek oynaklık gözlenmiş ve başta emtia piyasaları olmak üzere finansal piyasalarda belirsizlik artmıştır. Bu durum, finansal varlık fiyatlamalarının ve portföy hareketlerinin seyrinde etkili olmuştur. Türkiye CDS primi, artan belirsizlikle beraber GOÜ risk primlerine benzer biçimde yükselerek, 11 Mayıs itibarıyla 226 baz puan seviyesine gelmiştir. TCMB brüt uluslararası rezervleri, 52,7 milyar ABD doları azalarak 165,5 milyar ABD doları seviyesine gerilemiştir.



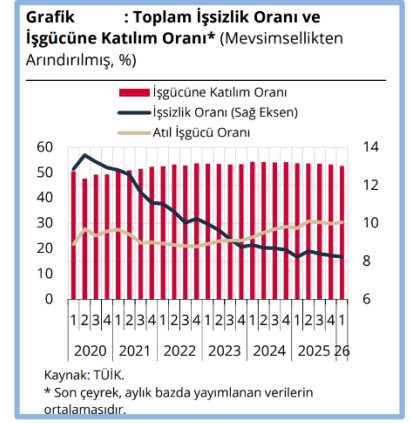
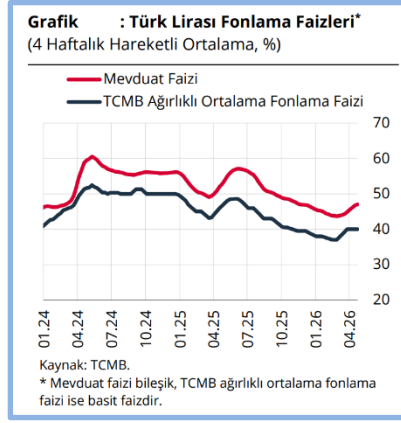
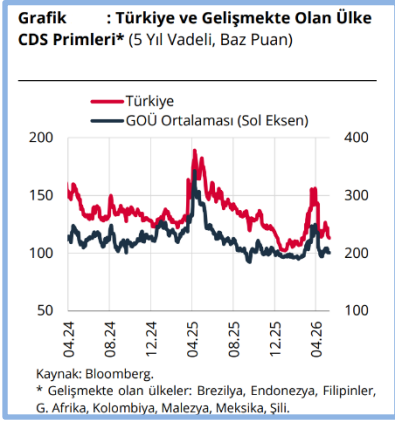

2025 yılının dördüncü çeyreğinde yıllık ve çeyreklik bazda büyüme oranları gerilemiş, iktisadi faaliyet potansiyelinin altında bir büyüme kaydetmiştir. Dördüncü çeyrekte Gayri Safi Yurt İçi Hasıla (GSYH), yıllık bazda yüzde 3,4, çeyreklik bazda ise yüzde 0,4 oranında artmıştır. Zel tüketim ve toplam yatırımlar yıllık büyümeye pozitif katkı vermiştir. Çeyreklik bazda ise özel tüketimde artış olurken toplam yatırımlar sınırlı olarak gerilemiştir. Söz konusu dönemde, mal ve hizmet ithalatında artış, ihracatında ise düşüş gerçekleşmiştir. Böylelikle net ihracatın çeyreklik büyümeye katkısı negatif yönde olmuştur. Bu çerçevede, iktisadi faaliyet, son çeyrekte hız kesmeye devam ederek potansiyelinin altında bir büyüme sergilemiştir. 2025 yılı genelinde ise büyüme yüzde 3,6 oranında gerçekleşmiştir. Özel tüketimin yıllık büyümeye verdiği katkı sınırlı olarak gerilemiş, yatırımların katkısı artmış, net ihracat ise büyümeyi sınırlamıştır.

2026 yılının ilk çeyreğine ilişkin göstergeler iktisadi faaliyette ivme kaybına işaret etmekte, talep koşullarının dezenflasyon sürecine verdiği desteğin sürdüğünü ima etmektedir. Söz konusu dönemde, altın hariç perakende satışların büyümesi bir önceki çeyreğin sınırlı üzerinde gerçekleşmiş; ancak satışlar uzun dönem eğiliminin altında seyretmeye devam etmiştir. Beyaz eşya ve otomobil satışları ilk çeyrekte azalmıştır. Aynı dönemde kartla yapılan harcamalar çeyreklik bazda sınırlı bir artış göstermekle birlikte, harcamaların çeyreklik büyümesi yavaşlamıştır. Nisan ayına ilişkin veriler, kart harcamalarındaki zayıf seyrin sürdüğünü işaret etmektedir. Tüketim harcamalarına ilişkin firma görüşmelerinden elde edilen bulgular da yurt içi satışlarda yılın ilk çeyreğinde yavaşlama olduğunu ima etmektedir. Üretim tarafında ise sanayi üretimi ilk çeyrekte yataya yakın seyretmiştir. Tipik oynaklık sergileyen sektörler dışlandığında sanayi üretimi çeyreklik bazda sınırlı olarak gerilemiştir.

**GSYH Büyüme Oranları (Bir önceki yılın aynı dönemine göre % değişim)**

2022				2023				2024				2025				2026
I	II	III	IV	I	II	III	IV	I	II	III	IV	I	II	III	IV	I
7,8	7,6	4,1	3,1	4,0	4,6	6,5	4,9	5,3	2,3	2,8	3,2	2,5	4,7	3,8	3,4	2,5

Tüketici enflasyonu nisan ayında yüzde 32,37 olarak gerçekleşmiştir. Son üç aylık dönemdeki gelişmeler alt kalem bazında değerlendirildiğinde, yıllık enflasyona enerji ve gıda grupları artırıcı yönde katkıda bulunurken temel mallar ile alkol-tütün-altın gruplarının katkısı azaltıcı yönde olmuştur. Rapor döneminde yaşanan jeopolitik gelişmeler hem belirsizliğe hem de arz şoklarına yol açarak enflasyonist baskıları artırmıştır. Yurt içi enerji fiyatları küresel enerji emtia fiyatlarındaki gelişmeler sonucu önemli ölçüde yükselmiştir. Küresel Arz Zinciri Baskı Endeksi tarihsel ortalamasının üzerinde seyrederken Hürmüz Boğazı'ndaki gelişmeler, alternatif rota arayışları nedeniyle teslimat sürelerini uzatmış, artan güvenlik riskleri sigorta primleri ve navlun maliyetlerini yükseltmiştir. Diğer taraftan, Türk lirasında dönem boyunca gözlenen istikrarlı seyir maliyet baskılarını sınırlamıştır. Bu görünüm altında emtia kanalının etkisiyle üretici fiyatları kaynaklı maliyet baskıları güçlenmiştir.

**Enflasyon Oranları (Bir önceki yılın aynı ayına göre yıllık yüzde değişim)**

	May.25	Haz.25	Tem.25	Ağu.25	Eyl.25	Eki.25	Kas.25	Ara.25	Oca.26	Şub.26	Mar.26	Nis.26
TÜFE	35,4	35,0	33,5	33,0	33,3	32,9	31,1	30,9	30,7	31,5	30,9	32,4
Yİ-ÜFE	23,1	24,5	24,2	25,2	26,6	27,0	27,2	27,7	27,2	27,6	28,1	28,6

Enflasyon tahmini 2026 yıl sonunda yüzde 26, 2027 yıl sonunda ise yüzde 15 olarak yukarı yönlü güncellenmiştir. Enflasyonun, 2028 yıl sonunda yüzde 9'a geriledikten sonra orta vadede yüzde 5 enflasyon hedefi etrafında istikrar kazanacağı öngörülmektedir.

### 3.1.2 Gayrimenkul Piyasası



2026 yılının ilk çeyreği, Türkiye gayrimenkul piyasasının iki yıllık sıkılaştırma döngüsünden çıkış patikasına girdiği geçiş dönemi olarak nitelendirilebilir. Politika faizinin %38'den %37'ye indirilmesi, aylık enflasyonun Mart'ta %1,9'a çekilmesi ve ipotekli kredi maliyetlerindeki gevşeme, talep tarafında kredili alımların payını tek çeyrekte yaklaşık 7 puan artırarak toplam satışların beşte birine yaklaştırmıştır. Buna karşılık nominal fiyat artışları hâlâ enflasyonun altında kalmakta, yeni kiracı kiralari ise enflasyon üzerinde seyrederek yatırımcı açısından kira getirisini iyileştirmektedir. Yabancı satışlarındaki zayıflık ise kurun reel değerlenmesi ve uluslararası gayrimenkul pazarlama düzenlemelerinin sıkılaştırılmasının birleşik etkisidir. Sonuç olarak 2026 birinci çeyrek; hacim anlamında mevsimsel normalleşme, kompozisyon anlamında ipoteğe dönüş, değerlendirme anlamında reel düzeltmenin sonlarına yaklaşılması ve getiri anlamında kiradan sermaye kazancına kayış dönemi olmuştur.

Ülkemizde demografik etmenler (genç nüfus, evlenme/boşanma, taşınma, yurtiçi göçler ile yurtdışından göçler) ile kentleşme olgusunda yaşanan değişimlerden dolayı sürdürülebilir doğal bir konut talebi mevcuttur. Bu talep zaman zaman içinde yaşanan konjonktüre göre fazılaşmış azalabilmektedir. Ancak değişen sosyolojik şartlar, özellikle Z kuşağında mal sahipliğinden çok kullanım eğilimini dünya genelinde artırmış görünmektedir. Diğer bir husus da konut sahipliği oranının özellikle orta gelir grubunda erişilebilirlik sorununa bağlı olarak devam ettiğidir. Buna karşılık başta kamu olmak üzere çeşitli kurumlar, orta gelir düzeyindeki kişilerin ev sahibi olabilmesi için çalışmalarını devam ettirmektedir.

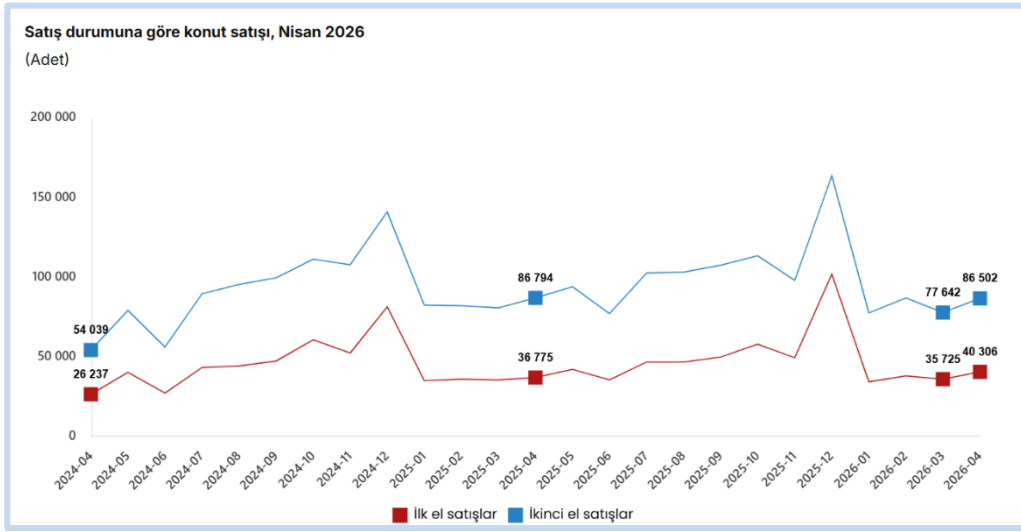

2025, Türkiye konut piyasasında belirgin bir toparlanmanın gerçekleştiği bir yıl olmuş; yıl genelinde toplam 1.688.910 konut satışı yapılmış, bu da 2024'e kıyasla %14,3'lük bir artışa işaret etmiştir. Aralık 2025 tek başına 254.777 satışla yılın en yüksek hacimli ayı olmuş; ipotekli satışlar aynı ayda 29.149 adet, yabancılara satış ise 2.541 adet düzeyinde gerçekleşmiştir. 2026 yılının ilk çeyreğinde toplam konut satışı 349.396 adet olarak gerçekleşmiş; bu rakam 2025 dördüncü çeyrek toplamı olan 560.183'e kıyasla %37,6 düşüğe karşılık gelmekle birlikte, söz konusu düşüşün önemli bir kısmı Aralık ayının tarihsel olarak yılın zirvesi, Ocak-Şubat'ın ise mevsimsel dip olması gerçeğiyle açıklanabilir. Mart 2026'da tek başına 113.367 adet satış gerçekleşmiş ve yıllık bazda %25,8 artış kaydedilmiştir.

Satışların kompozisyonu üç önemli eğilimi yansıtmaktadır. Birincisi, ikinci el konut piyasası 2026 birinci çeyrekte 241.817 adetle toplamın %69,2'sini oluşturarak likidite üstünlüğünü sürdürmüştür; ilk el satışlar 107.579 adetle %30,8 paya sahiptir. İkincisi, ipotekli satışlardaki dönüşüm dikkat çekicidir: 2025 dördüncü çeyrekte ipotekli satış toplamı 73.871 adet ve toplam satışın %13,2'si iken, 2026 birinci çeyrekte 71.276 adet satışla pay %20,4'e yükselmiş, Mart 2026 tek başına 25.978 ipotekli satışla yıllık %35,9'luk artış sergilemiştir. Bu yükseliş, TCMB'nin faiz indirim döngüsüne geçişiyle birlikte ticari kredi faiz oranlarındaki gevşeme ve bankaların 3 milyon TL'ye kadar olan segmentte uygun koşullu kampanyalara yönelmesinin doğrudan sonucudur. Üçüncüsü, yabancılara satış baskı altında kalmış; Mart 2026'da 1.353 adet ile yıllık -%6,7 düşüş kaydedilmiş, 2025 yılı toplamı 21.534 adet ile 2013 sonrasının en düşük seviyesine inmiştir.

Düzenleyici cephede Şubat 2026'da yürürlüğe giren Kat Mülkiyeti Kanunu değişikliği ve Kentsel Dönüşüm Başkanlığı yönetmelikleri çerçevesinde riskli yapı tespit kararlarında 50+1 kat malik çoğunluk kuralının uygulamaya alınması, dönüşüm hızını artırıcı en önemli yapısal adım olmuştur. TOKİ'nin 100.000 sosyal konut projesi kapsamında 25 Nisan 2026 tarihinde yapılması planlanan kura çekilişi, ikinci çeyrek başında sektörel beklenti oluşturan bir mihenk taşı niteliğindedir. Coğrafi dağılımda 2026 birinci çeyrekte satışların yaklaşık %17,5'i İstanbul'da, %9,8'i Ankara'da, 6,2'si İzmir'de gerçekleşmiş; Antalya, Bursa, Kocaeli ve ersin illerindeki satışlar toplam satışların yaklaşık %20'sini oluşturmuştur.

TCMB Konut Fiyat Endeksi, Mart 2026'da yıllık bazda nominal %23,8 artış kaydetmiş; ancak TÜFE'deki %27,4'lük artışın altında kalması nedeniyle reel bazda yıllık yaklaşık -%3,4 düzeyinde erime yaşanmıştır. Bu, 2021–2023





Şile ilçesi, 2026 yılı başı itibarıyla toplam 49.610 kişilik bir nüfusa sahiptir. Bu nüfusun 25.321'i erkek (%51,04), 24.289'u kadın (%48,96) olarak gerçekleşmiştir. Coğrafi ve doğal karakteri itibarıyla Şile, İstanbul'un yüzölçümü bakımından en geniş ilçeleri arasında yer alır. Bu konum, ilçe sınırlarının büyük bir kısmının doğal alan, sahil şeridi, ormanlık arazi ve kıyı alanlarından oluştuğu izlenimini pekiştirir; bu da gayrimenkul değerlendirmesinde stratejik bir avantaj sunabilir. İklim açısından Şile, hâkim olarak Karadeniz iklimi etkisi altındadır; yazlar serin ve yağışlı, kışlar ise ılık ve yağışlı geçmektedir. Bu iklim yapısı, bölgedeki konut tercihlerini ve yapılaşma karakterini doğrudan etkileyebilir: maliyet açısından yağışlı mevsimler ve nemli hava koşulları, inşaat ve bakım giderlerine yansiyabilir. Ekonomik yapı bakımından ilçe, tarım, balıkçılık ve turizme dayanmakta olup; özellikle yaz aylarında deniz turizmi ve kıyı turizmi önemli bir potansiyel göstermektedir. Ayrıca, Şile bezi gibi yerel el sanatı ve kültürel ürünler, ilçe ekonomisine ve yerel gayrimenkul değerine katkı sağlayan unsurlar arasında yer almaktadır. Ulaşım açısından Şile'nin İstanbul şehir merkezine karayoluyla yaklaşık 70 kilometre mesafede olması, özellikle tatil ve ikinci konut kullanımı açısından cazibesini artırmaktadır. Bu mesafe, şehir merkezine görece erişilebilirlik sağlarken, aynı zamanda ilçeye özgü kırsal ve doğal niteliklerin korunmasına fırsat tanıyabilir. Altyapı hizmetleri bakımından ilçede su, elektrik ve kanalizasyon sistemleri düzenli olarak sunulmakta; bu durum yapılaşma potansiyelini desteklemektedir.

### 3.2.3 İmrendere Mahallesi ve Gayrimenkulün Yakın Çevresi

Şile ilçesine bağlı İmrendere Mahallesi, 2026 yılı başı ADNKS verilerine göre toplam 520 kişilik bir nüfusa sahiptir. Nüfusun 263'ü erkek, 257'si kadın olup, mahalle düşük yoğunluklu yerleşim karakteri göstermektedir. Mahalle, Şile'nin kırsal nitelikli bölgeleri arasında yer almakta olup, geniş ormanlık alanlarla çevrili doğal bir topoğrafyaya sahiptir. Bu doğal yapı, bölgenin yaşam kalitesi ve çevresel değer açısından öne çıkmasını sağlamaktadır. Tarım ve hayvancılık faaliyetleri mahallede yaygın olup, yerleşimin ekonomik yapısı ağırlıklı olarak bu sektörlerle dayanmaktadır. Ayrıca küçük ölçekli işletmeler ve el sanatları üretimi, mahalle ekonomisine destek veren tamamlayıcı faaliyetler arasında yer almaktadır. İklim özellikleri itibarıyla mahallede Karadeniz iklimi hakimdir. Yıl boyunca yüksek yağış alması, bitki örtüsünün yoğunluğunu artırmakta ve bölgenin doğal karakterini belirginleştirmektedir. Bu iklim koşulları, yapılaşma ve malzeme seçimi açısından dikkate alınması gereken çevresel faktörler arasında yer almaktadır. Ulaşım bakımından İmrendere Mahallesi, Şile ilçe merkezine karayolu ile bağlantılıdır; ancak mevcut ulaşım imkânları sınırlı olup, toplu taşıma ve erişilebilirlik açısından kırsal yerleşim özellikleri göstermektedir. Bu durum, mahallenin sakin ve düşük yoğunluklu yaşam yapısının korunmasına katkı sağlamakla birlikte, gayrimenkul piyasası üzerinde belirleyici bir etken olarak değerlendirilmektedir. Genel olarak İmrendere Mahallesi, doğal çevresi, düşük nüfus yoğunluğu ve sakin yaşam tarzı nedeniyle alternatif bir yaşam alanı niteliği taşımaktadır. Bu özellikler, özellikle kırsal yaşam tercih eden kullanıcı profilleri için gayrimenkul talebini olumlu yönde etkileyebilecek unsurlar arasında yer almaktadır.

### 3.2.4 Ulaşım

Değerleme konusu taşınmaza ulaşmak için, bölgenin ana ulaşım akslarından olan Şile – Ağva Yolu üzerinde Şile istikametinden Ağva istikametine doğru ilerlerken Tüvtürk Şile Araç Muayene İstasyonu geçildikten sonra sağa dönülür, dönülen yol Kızıldağ Sokak'a gelinceye kadar takip edilip sağa Kızıldağ Sokak'a dönülür değerlendirme konusu taşınmaz bu sokak üzerinde 150 m ileride sol kolda kalmaktadır.

## 3.3 Değerleme İşlemini Olumsuz Yönde Etkileyen Veya Sınırlayan Faktörler

Değerleme tarihi itibarıyla süreç tamamlanana kadar geçen sürede, değerlendirme işlemi olumsuz etkileyen veya sınırlayan herhangi bir faktör olmamıştır.

## 3.4 Gayrimenkulün Fiziki, Yapısal, Teknik ve İnşaat Özellikleri

### 3.4.1 Arsa Özellikleri

Değerlemeye konu gayrimenkul, İstanbul İli, Şile İlçesi, İmrendere Mahallesinde yer almaktadır.

0 ada 733 numaralı parsel 11.282,54 m<sup>2</sup> yüzölçümüne sahiptir. Dikdörtgene benzer amorf forma sahip arsa üzerinde 4 adet 3 katlı ve 25 adet 2 katlı villa olmak üzere 29 adet Blok bulunmaktadır. Taşınmaz kuzey ve doğu cepheden Kızıldağ Sokak'a, diğer yönlerden komşu parsellere cephelidir. Parselin doğu ve batı cepheleri yaklaşık 210'ar m, kuzey cephesi yaklaşık 60 m, güney cephesi ise 40 m civarındadır.

### 3.4.2 Bina Özellikleri

Değerlemeye konu parsel üzerinde 29 adet blok bulunmaktadır. Ana gayrimenkulün tapu kaydı niteliği "4 Adet 3 Katlı ve 25 Adet 2 Katlı Betonarme Mesken ve Arsası" dir. Parsel üzerinde Laden Şile Evleri Sitesi bulunmakta olup, havuzlu ve güvenli bir sitedir. Site çevresi beton duvar ve tel örgüyle çevrilidir. Giriş kapısı bariyerli kapıdır.



Parsel üzerindeki yapılar A, B, C, D ve E Blok olarak ayrılmıştır. A Bloklar; 1 Bodrum Kat + Zemin Kat + 1 Normal Kat olmak üzere 3 katlı olup, tapu kayıtlarında "Tribleks Villa" niteliklidir. Parsel üzerinde 4 adet A Blok tipi yapı bulunmaktadır. B Bloklar; Zemin Kat + 1 Normal Kat olmak üzere 2 katlı olup, tapu kayıtlarında "Dubleks Villa" niteliklidir. Parsel üzerinde 5 adet B Blok tipi yapı bulunmaktadır. C Bloklar; Zemin Kat + 1 Normal Kat olmak üzere 2 katlı olup, tapu kayıtlarında "Dubleks Villa" niteliklidir. Parsel üzerinde 5 adet C Blok tipi yapı bulunmaktadır. D Bloklar; Zemin Kat + 1 Normal Kat olmak üzere 2 katlı olup, tapu kayıtlarında "Dubleks Villa" niteliklidir. Parsel üzerinde 2 adet D Blok tipi yapı bulunmaktadır. E Bloklar; Zemin Kat + 1 Normal Kat olmak üzere 2 katlı olup, her blok ikiz villa şeklinde inşa edilmiştir ve her blokta 2 adet bağımsız bölüm bulunmaktadır. Tapu kayıtlarında "Dubleks Villa" niteliklidir. Parsel üzerinde 13 adet D Blok tipi yapı bulunmaktadır. Parsel üzerinde toplam 42 adet bağımsız bölüm bulunmaktadır. İlave olarak site içerisinde havuz bulunmaktadır.

### **3.4.3 Bağımsız Bölüm Özellikleri**

Değerleme konusu taşınmaz A4 Blok, parselin doğusunda, site girişine ve Kızıldağ Sokak'a göre sol cephede kalmaktadır. Değerleme konusu taşınmaz, mimari projesine ve mahalinde yapılan ölçüm ve incelemelere göre 1 bodrum kat, zemin kat ve 1 normal kattan oluşmaktadır. Bodrum katta 3 oda, 1 WC; zemin katta 1 antre, 1 açık mutfak, 1 salon, 1 banyo ve 1 açık teras alanı; 1.normal katta ise 3 oda, 1 banyo, 1 ebeveyn banyosu ve 1 balkon bulunmaktadır. Taşınmaz brüt 211 m<sup>2</sup> kapalı alana ve 15 m<sup>2</sup> teras alanına sahiptir. Taşınmaz uzaktan kontrol edilebilir akıllı ev sistemi, yangın söndürme ve alarm sistemleriyle donatılmıştır. Müstakil bahçe kullanımı ve 1 adet açık otopark alanı bulunmaktadır.

Taşınmazın zemini odalarda ve salonda laminat, duvarlar sıva üzeri boyadır. Islak hacimlerde zeminler ve duvarlar seramiktir. Tavanlar sıva üzeri boya, ışıklandırma ev tipi ampul ve spot ışıklarla sağlanmaktadır. Pencere doğramaları çift camlı PVC'dir ve otomatik panjur sistemi bulunmaktadır. İç kapı doğramaları panel kapı, daire giriş kapısı ise çelik kapıdır. Isıtma sistemi yerden ısıtma ve doğalgaz kombi ile sağlanmaktadır.

### **3.4.4 Varsa, Mevcut Yapıyla veya İnşaatı Devam Eden Projeye İlgili Tespit Edilen Ruhsata Aykırı Durumlara İlişkin Bilgiler**

Mevcut durumda yapılan incelemelerde gayrimenkulün, onaylı mimari proje ile alan ve konum olarak uyumlu olduğu, ruhsata aykırı herhangi bir durum bulunmadığı görülmüştür.

### **3.4.5 Gayrimenkulün Değerleme Tarihi İtibarıyla Hangi Amaçla Kullanıldığı, Gayrimenkul Arsa Veya Arazi İse Üzerinde Herhangi Bir Yapı Bulunup Bulunmadığı Ve Varsa, Bu Yapıların Hangi Amaçla Kullanıldığı Hakkında Bilgi**

Değerleme konusu taşınmaz, mevcut durumda boş olmakla birlikte mesken kullanımına uygun durumdadır.



## 4. DEĞERLEME ÇALIŞMALARINDA ESAS ALINAN YÖNTEMLER VE STANDARTLAR

### 4.1 Değer Tanımları

Bir gayrimenkul projesinin veya gayrimenkule bağlı hak ve faydaların belli bir tarihteki değerinin belirlenmesi amacı ile yapılan çalışmaya "değerleme", bu çalışmanın sonucunda tespit edilen kanaate ilişkin rakama ise "değer" denir.

#### **Pazar Değeri (Market Value)**

Pazar değeri, bir varlık veya yükümlülüğün, uygun pazarlama faaliyetleri sonucunda, istekli bir satıcı ve istekli bir alıcı arasında, tarafların bilgili ve basiretli bir şekilde ve zorlama altında kalmaksızın hareket ettikleri, muvazaasız bir işlem ile değerlendirme tarihi itibarıyla el değiştirmesinde kullanılması gerekli görülen tahmini tutardır.

#### **Pazar Kirası (Market Rent)**

Pazar kirası taşınmaz mülkiyet haklarının, uygun pazarlama faaliyetleri sonucunda, istekli bir kiralayan ve istekli bir kiracı arasında, tarafların bilgili ve basiretli bir şekilde ve zorlama altında kalmaksızın hareket ettikleri, muvazaasız bir işlem ile uygun kiralama şartları çerçevesinde, değerlendirme tarihi itibarıyla kiralanması sonucu elde edilecek fayda için tahmin edilmesi gerekli görülen tutardır.

#### **Makul Değer (Equitable Value)**

Makul değer, bir varlığın veya yükümlülüğün bilgili ve istekli taraflar arasında devredilmesi için, ilgili tarafların her birinin menfaatini yansıtan tahmini fiyattır.

#### **Yatırım Değeri/Bedeli (Investment Value/Worth)**

Yatırım değeri bireysel yatırım veya işletme amaçları doğrultusunda sahibi veya gelecek sahibi için bir varlığın değeridir.

#### **Sinerji Değeri (Synergistic Value)**

Sinerji değeri, iki veya daha fazla varlığın veya hakkın bir araya gelmesi sonucunda oluşan, bunların bir arada toplam değerinin, ayrı ayrı değerlerinin toplamından daha yüksek olduğu değeri ifade eder.

#### **Tasfiye Değeri (Liquidation Value)**

Tasfiye değeri, bir varlığın veya varlık grubunun satıcının belirli bir tarih itibarıyla satmaya zorlandığı tasfiye satışından elde edilecek tutardır. Tasfiye değeri, değerini iki farklı varsayımı altında belirlenebilir.

#### **Düzenli Tasfiye (Orderly Liquidation)**

Düzenli tasfiye, bir varlık grubunun, alıcı (veya alıcıların) bulunması için makul bir süresi olan ve olduğu gibi satış yapma zorunluluğu bulunan bir satıcının tasfiye satışından elde edilebilecek değerini ifade eder.

#### **Zorunlu Satış (Forced Sale)**

"Zorunlu satış" terimi sıklıkla, bir satıcıyı satışa zorlayan koşullar içinde bulunduğu; bunun sonucunda da uygun pazarlama süresinin mümkün olmadığı ve alıcıların yeterli değerlendirme yapma imkanı bulamayabildiği durumlarda kullanılır.

#### **Gerçeğe Uygun Değer (Fair Value)**

UFRS 13'de (Uluslararası Finansal Raporlama Standartları) gerçeğe uygun değer, piyasa katılımcıları arasında ölçüm tarihinde olağan bir işlemde, bir varlığın satışından elde edilecek veya bir borcun devrinde ödenecek fiyat olarak tanımlanmaktadır.

### 4.2 Değerleme Yöntemleri

Uygun değerlendirme temeli ile tanımlanan değerlemeye ulaşmak için bir veya daha fazla değerlendirme yaklaşımı kullanılabilir. Bu çerçevede tanımlanan ve açıklanan üç yaklaşım değerlemede kullanılan ana yaklaşımlardır. Hepsinin fiyat dengesi, yarar veya ikame beklentisi ekonomik ilkelerine dayalıdır.

#### **Pazar Yaklaşımı (Market Approach)**

Pazar yaklaşımı varlığın, fiyat bilgisi elde edilebilir olan aynı veya karşılaştırılabilir (benzer) varlıklarla karşılaştırılması suretiyle gösterge niteliğindeki değerini belirlediği yaklaşımı ifade eder.

Pazar yaklaşımı her zaman işlem hacmini, işlem sıklığını, gözlemlenen fiyat aralığını ve değerlendirme tarihine yakınlığı dikkate alınmalıdır. Aşağıda yer verilen durumlarda, pazar yaklaşımının uygulanması ve bu yaklaşıma önemli ve/veya anlamlı ağırlık verilmesi gerekli görülmektedir:



- (a) değerlendirme konusu varlığın değer esasına uygun bir bedelle son dönemde satılmış olması,
- (b) değerlendirme konusu varlığın veya buna önemli ölçüde benzerlik taşıyan varlıkların aktif olarak işlem görmesi, ve/veya
- (c) önemli ölçüde benzer varlıklar ile ilgili sık yapılan ve/veya güncel gözlemlenebilir işlemlerin söz konusu olması.
- Pazar yaklaşımında genellikle her biri farklı çarpanlara sahip karşılaştırılabilir varlıklardan elde edilen pazar çarpanları kullanılır. Belirlenen aralıktan uygun çarpanın seçimi niteliksel ve niceliksel faktörlerin dikkate alındığı değerlendirilmenin yapılmasını gerektirir.

### **Gelir Yaklaşımı (Income Approach)**

Gelir yaklaşımı, gösterge niteliğindeki değer, tahmini nakit akışlarının tek bir cari değere dönüştürülmesi ile belirlenmesini sağlar. Gelir yaklaşımında varlığın değeri, varlık tarafından yaratılan gelirlerin, nakit akışlarının veya maliyet tasarruflarının bugünkü değerine dayanılarak tespit edilir.

Aşağıda yer verilen durumlarda, gelir yaklaşımının uygulanması ve bu yaklaşıma önemli ve/veya anlamlı ağırlık verilmesi gerekli görülmektedir:

- (a) varlığın gelir yaratma kabiliyetinin katılımcının gözüyle değeri etkileyen çok önemli bir unsur olması,
- (b) değerlendirme konusu varlıkla ilgili gelecekteki gelirin miktarı ve zamanlamasına ilişkin makul tahminler mevcut olmakla birlikte, ilgili ve güvenilir pazar emsallerinin olmaması.

### **İndirgenmiş Nakit Akışı Yöntemi (Discounted Cash Flow Method)**

İNA yönteminde, tahmini nakit akışları değerlendirme tarihine indirgenmekte ve bu işlem varlığın bugünkü değeriyle sonuçlanmaktadır. İNA yönteminin temel adımları; değerlendirme konusu varlığın ve değerlendirme görevinin niteliğine en uygun nakit akışı türünün seçilmesi (örneğin, vergi öncesi veya vergi sonrası nakit akışları, toplam nakit akışları veya özsermayeye ait nakit akışları, reel veya nominal nakit akışları vb.), nakit akışlarının tahmin edileceği en uygun kesin sürenin varsa belirlenmesi, söz konusu süre için nakit akış tahminlerinin hazırlanması, (varsa) kesin tahmin süresinin sonundaki devam eden değer değerlendirme konusu varlık için uygun olup olmadığını; daha sonra da, varlığın niteliğine uygun devam eden değer belirlenmesi, uygun indirgeme oranının belirlenmesi ve indirgeme oranının varsa devam eden değer de dâhil olmak üzere, tahmini nakit akışlarına uygulanması şeklindedir.

### **Maliyet Yaklaşımı (Cost Approach)**

Maliyet yaklaşımı, bir alıcının, gereksiz külfet doğuran zaman, elverişsizlik, risk gibi etkenler söz konusu olmadıkça, belli bir varlık için, ister satın alma, isterse yapım yoluyla edinilmiş olsun, kendisine eşit faydaya sahip başka bir varlığı elde etme maliyetinden daha fazla ödeme yapmayacağı ekonomik ilkesinin uygulanmasıyla gösterge niteliğindeki değer belirlendiği yaklaşımdır. Bu yaklaşımda, bir varlığın cari ikame maliyetinin veya yeniden üretim maliyetinin hesaplanması ve tüm yıpranma paylarının düşülmesi suretiyle gösterge niteliğindeki değer belirlenmektedir.

Aşağıda yer verilen durumlarda, maliyet yaklaşımının uygulanması ve bu yaklaşıma önemli ve/veya anlamlı ağırlık verilmesi gerekli görülmektedir:

- (a) katılımcıların değerlendirme konusu varlıkla önemli ölçüde aynı faydaya sahip bir varlığı yasal kısıtlamalar olmaksızın yeniden oluşturabilmesi ve varlığın, katılımcıların değerlendirme konusu varlığı bir an evvel kullanabilmeleri için önemli bir prim ödemeye razı olmak durumunda kalmayacakları kadar, kısa bir sürede yeniden oluşturulabilmesi,
- (b) varlığın doğrudan gelir yaratmaması ve varlığın kendine özgü niteliğinin gelir yaklaşımını veya pazar yaklaşımını olanaksız kılması, ve/veya
- (c) kullanılan değer esasının temel olarak ikame maliyetine dayanması,
- (d) varlığın yakın zamanda yaratılmış veya ihraç edilmiş ve piyasa katılımcılarına satılmış olduğundan maliyet yaklaşımında kullanılan varsayımların yüksek derecede güvenilir olması.



## 5. DEĞERLEME ÇALIŞMASINDA ERİŞİLEN BİLGİ VE VERİLER

### 5.1 Değerleme İşlemini Olumsuz Yönde Etkileyen veya Sınırlayan, Değere Etki Eden Faktörler

#### SWOT Analizi

##### Güçlü Yönleri

- + Müstakil kullanıma sahip olması,
- + Yeni yapıda konumlu olması,
- + Bahçesi ve terası olması,
- + Açık otoparkının ve sosyal tesisinin bulunması,
- + Bölgede bilinen prestijli yapıda konumlu olması,
- + Güvenlikli sitede konumlu olması.

##### Zayıf Yönleri

- \* Yalnızca özel araçlarla ulaşım sağlanması,
- \* Bölgede benzer nitelikte çok fazla satılık gayrimenkul bulunması.

##### Fırsat

- + Gelişmekte olan bir bölgede olması.

##### Tehditler

- \* Dünyada ve ülkemizde yaşanan ekonomik gelişmeler, tüm sektörleri olduğu gibi gayrimenkul sektörünü de olumsuz olarak etkilemesi.

### 5.2 Fiyat Bilgisi Tespit Edilen Emsal Bilgileri Ve Bu Bilgilerin Kaynağı

Tabloda emsal olarak belirtilen veriler; gayrimenkulün bölgesinde yapılan şifahi saha araştırmaları sırasında emlak alım satımında aracılık yapan kişilerle yapılan şifahi görüşmeler ve internet araştırmaları ile derlenmiştir. Konu gayrimenkul mevcutta Tripleks Villa olarak kullanılmaktadır. Bu sebeple yakın bölgelerdeki benzer Villa kullanımlı gayrimenkullerin satışları ve kiralama emsalleri araştırılmış olup, olumlu ve olumsuz özelliklerine göre analiz edilmiştir.

#### Satılık Villa Emsalleri

No	Konum	Bulunduğu Kat	Beyan Edilen Alanı (m <sup>2</sup> )	Tahmin Edilen Alanı – Z.İ.A. (m <sup>2</sup> )	Beyan Edilen Fiyatı (TL)	Beyan Edilen Fiyatı (TL/m <sup>2</sup> )	*Tahmin Edilen Fiyatı (TL/m <sup>2</sup> )	Olumlu / Olumsuz Özellikleri
1	İmrender e Mah.	Bodrum Kat+Zemin Kat+Normal Kat	248	226	26.000.000	104.839	115.044	Değerleme konusu taşınmazla aynı site içerisinde bulunan, 248 m <sup>2</sup> olduğu beyan edilen ancak 226 m <sup>2</sup> olduğu bilinen tripleks villa 26.000.000 TL bedelle satılıktır.
2	Çayırbaşı Mah.	Bodrum Kat+Zemin Kat+Normal Kat	180	170	21.000.000	116.667	123.529	Değerleme konusu taşınmazla yakın konumda bulunan, 180 m <sup>2</sup> olduğu beyan edilen ancak 170 m <sup>2</sup> olduğu düşünülen tripleks villa 21.000.000 TL bedelle satılıktır.
3	Balibey Mah.	Bodrum Kat+Zemin Kat+Normal Kat	185	175	15.400.000	83.243	88.000	Değerleme konusu taşınmazla yakın konumda bulunan, 185 m <sup>2</sup> olduğu beyan edilen ancak 175 m <sup>2</sup> olduğu düşünülen tripleks villa 15.400.000 TL bedelle satılıktır.
4	Çavuş Mah.	Zemin Kat+Normal Kat	125	120	17.500.000	140.000	145.833	Değerleme konusu taşınmazla yakın konumda bulunan, 125 m <sup>2</sup> olduğu beyan edilen ancak 120 m <sup>2</sup> olduğu düşünülen dubleks villa 17.500.000 TL bedelle satılıktır.
5	Çayırbaşı Mah.	Bodrum Kat+Zemin Kat+Normal Kat	250	220	14.750.000	59.000	67.045	Değerleme konusu taşınmazla yakın konumda bulunan, 250 m <sup>2</sup> olduğu beyan edilen ancak 220 m <sup>2</sup> olduğu düşünülen tripleks villa 14.750.000 TL bedelle satılıktır.
6	Beyan	Bölgede gayrimenkul alım-satım işleriyle uğraşan kişiden alınan şifahi bilgilere göre; taşınmazın bulunduğu bölgede, taşınmazla benzer nitelikte villaların 75.000 TL/m <sup>2</sup> - 85.000 TL/m <sup>2</sup> fiyat aralığında satıldığı bilgisi alınmıştır.						

\*Gayrimenkul aracılık firmaları tarafından pazarlanırken, mevcut büyüklüğünden daha büyük alanlı olacak şekilde pazarlanmaktadır. Bu durum tahmini gayrimenkul büyüklüğünde dikkate alınmış olup, tecrübelerimiz doğrultusunda alan değişikliği yapılmıştır.



### Kiralık Villa Emsalleri

No	Konum	Bulunduğu Kat	Beyan Edilen Alanı (m <sup>2</sup> )	Tahmin Edilen Alanı – Z.İ.A. (m <sup>2</sup> )	Beyan Edilen Fiyatı (TL/Ay)	Beyan Edilen Fiyatı (TL/m <sup>2</sup> /Ay)	*Tahmin Edilen Fiyatı (TL/m <sup>2</sup> /Ay)	Olumlu / Olumsuz Özellikleri
7	Çayırbaşı Mah.	Zemin Kat+Normal Kat	150	140	97.500	650	696	Değerleme konusu taşınmazın yakın konumda bulunan, 150 m <sup>2</sup> olduğu beyan edilen ancak 140 m <sup>2</sup> olduğu düşünülen dubleks villa 97.500 TL bedelle kiralıktır.
8	Çayırbaşı Mah.	Bodrum Kat+Zemin Kat+Normal Kat	265	230	110.000	415	478	Değerleme konusu taşınmazın yakın konumda bulunan, 265 m <sup>2</sup> olduğu beyan edilen ancak 230 m <sup>2</sup> olduğu düşünülen tripleks villa 110.000 TL bedelle kiralıktır.
9	Çayırbaşı Mah.	Zemin Kat+Normal Kat	250	220	160.000	640	727	Değerleme konusu taşınmazın yakın konumda bulunan, 250 m <sup>2</sup> olduğu beyan edilen ancak 220 m <sup>2</sup> olduğu düşünülen dubleks villa 160.000 TL bedelle kiralıktır.
10	Çayırbaşı Mah.	Zemin Kat+2 Normal Kat	236	215	140.000	593	651	Değerleme konusu taşınmazın yakın konumda bulunan, 236 m <sup>2</sup> olduğu beyan edilen ancak 215 m <sup>2</sup> olduğu düşünülen tripleks villa 140.000 TL bedelle kiralıktır.
11	Çayırbaşı Mah.	Zemin Kat+Normal Kat	180	165	135.000	750	818	Değerleme konusu taşınmazın yakın konumda bulunan, 180 m <sup>2</sup> olduğu beyan edilen ancak 165 m <sup>2</sup> olduğu düşünülen dubleks villa 135.000 TL bedelle kiralıktır.
12	Beyan	Bölgede gayrimenkul alım-satım işleriyle uğraşan kişiden alınan şifahi bilgilere göre; taşınmazın bulunduğu bölgede taşınmazla benzer nitelikte villaların 475 TL/m <sup>2</sup> /Ay – 550 TL/m <sup>2</sup> /Ay bedelle kiralanabileceği bilgisi alınmıştır.						
13	Beyan	Bölgede gayrimenkul alım-satım işleriyle uğraşan kişiden alınan şifahi bilgilere göre; bölgenin deprem bölgesi derecesinin düşük olması, müstakil villa kullanımlarının popüler olması sebebiyle çok fazla talep gördüğü buna bağlı olarak gayrimenkullerin kira değeri üzerinden 12 – 14 yılda amorti edebileceği bilgisi alınmıştır.						

\*Gayrimenkul aracıları tarafından pazarlanırken, mevcut büyüklüğünden daha büyük alanlı olacak şekilde pazarlanmaktadır. Bu durum tahmini gayrimenkul büyüklüğünde dikkate alınmış olup, tecrübelerimiz doğrultusunda alan değişikliği yapılmıştır.

### 5.3 Kullanılan Emsallerin Sanal Ortamdaki Haritalarından Çıkarılmış, Değerlemeye Konu Gayrimenkule Yakınlığını Gösteren Krokiler



Emsal gayrimenkullerin konumlarını gösteren kroki



## 5.4 Emsallerin Nasıl Dikkate Alındığına İlişkin Ayrıntılı Açıklama, Emsal Bilgilerinde Yapılan Düzeltmeler, Düzeltmelerin Yapılma Nedenine İlişkin Detaylı Açıklamalar Ve Diğer Varsayımlar

Değerlemeye konu gayrimenkulün pazar değerlerinin takdiri için yakın çevrede konumlu benzer emsaller araştırılmıştır. Yapılan araştırmalarda gayrimenkul aracılık faaliyetinde bulunan kişiler ile görüşülmüş ve online gayrimenkul pazarlama site ilanları incelenmiştir. Yapılan şifahi görüşmeler ve incelemelerde, yakın zamanda satışa veya kiralamaya konu olmuş gayrimenkul hakkında kısmen bilgi edinilmiş olup, ağırlıklı olarak halihazırda piyasada satılık ve kiralık olarak pazarlanan gayrimenkullerin detayları öğrenilmiştir. Edinilen bilgiler, şirket arşivimizde bulunan diğer bilgiler ile karşılaştırılmış olup emlak pazarlama firmalarından alınan emsal bilgilerinin tutarlı oldukları görülmüştür.

Emsal araştırması yapılırken, "aynı pazar koşullarına sahip, benzer nitelikli emsaller tercih edilmesine; aynı veya çok yakın konumda yer alan emsallerin (konumda/ lokasyonda farklılıkları olan emsallerin şerefiye farklılıkları değerlendirilerek dikkate alınmalı) tercih edilmesine; emsal gayrimenkulün fiziksel özelliklerinin dikkate alınmasına, fiziki özelliklerin (ünite tipi, kullanım büyüklüğü, yapı yaşı, inşaat kalitesi, teknik özellikleri vb. unsurlar) farklı olması durumunda emsallerin şerefiye farklılıklarının değerlendirilerek dikkate alınmasına; tam mülkiyet devrine ilişkin emsaller [farklı mülkiyet tarzlarının (hisseli mülkiyet, üst hakkı devri, devre mülk vs.) ortaya çıkaracağı şerefiye farklılıkları değerlendirilerek dikkate alınmasına] tercih edilmesine" dikkat edilmiştir.

Değerleme konusu gayrimenkulün bulunduğu bölgedeki emsal satış fiyatları incelendiğinde aşağıdaki bilgilere ulaşılmaktadır.

- Ana ulaşım akslarına yakın konumda bulunan daha yüksek bedelle satış görmektedir.
- Kapalı alanı büyüdükçe birim kira ve satış değerinde azalmalar olmaktadır.

### **Emsallerin Karşılaştırılması**

Satılık villa emsalleri, olumlu/olumsuz özelliklerin göre karşılaştırılmış ve şerefiyelendirme çalışması ile uyumlu hale getirilmiştir.

Emsal gayrimenkullerden öngörülen pazarlık paylarının düşülmesi ve alan düzeltmesi uygulanması akabinde "konum, inşaat kalitesi, mimari özellik ve kullanım alanı büyüklüğü" gibi kriterlere göre şerefiyelendirilmiştir.

**Emsallerin Konuma İlişkin Düzeltme Kriterinde**, raporun "5.3 Kullanılan Emsallerin Sanal Ortamdaki Haritalarından Çıkarılmış, Değerlemeye Konu Gayrimenkule Yakınlığını Gösteren Krokiler" bölümünde sunulan emsal krokilerinde belirtilen konumları göz önünde bulundurularak; cepmeli olduğu cadde-sokak'ın yaya-araç yoğunluğu, cadde-sokak üstü araç parkı, erişilebilirliği, merkezi konumu vb. kriterleri göz önünde bulundurularak düzeltme yapılmıştır.

**Emsallerin İnşaat Kalitesine ve Mimari Özelliklerine İlişkin Düzeltme Kriterinde**, binanın yapılış tarzı, yapım yılı, teknik özellikleri, bakım durumu, malzeme kalitesi, kat sayısı ve dağılımı vb. kriterleri göz önünde bulundurularak düzeltme yapılmıştır.

**Emsallerin Alana İlişkin Düzeltme Kriterinde**, emsallerin alanları göz önünde bulundurularak düzeltme yapılmıştır. Küçük alana sahip villalar, büyük alana sahip villalara göre daha yüksek birim değerlerle kiralanmaktadır.

Tablodan seçilen gayrimenkuller, numaratajlarına göre krokiye işlenmiştir. Villaların satış ve kiralama değerine göre farklı 2 tablo hazırlanmıştır.

### **Emsaller ve Değerlemeye Konu Gayrimenkul Farklılıkları:**

Emsal gayrimenkuller, değerlendirme konusu gayrimenkule göre küçük veya büyük alana sahip gayrimenkullerdir. Bu durum alana ilişkin düzeltme kriterinde göz önünde bulundurulmuştur.

Değerleme konusu gayrimenkullerin kiralanabilir ve satılabilir alan büyüklüğü içerisinde bahçe kullanım alanları ve site içi ortak alanları yer almamasına rağmen; emsal gayrimenkullerin beyan edilen alanları içerisinde bahçe kullanım alanları ve site içi ortak alanları bulunmakta, tahmin edilen alanları içerisinde bahçe kullanım alanları ve site içi ortak alanları bulunmamaktadır.

Bina yaşı düşük yapılar, yüksek olanlara göre daha yüksek değerde kiracı ve alıcı bulabilmektedir. Bu durum inşaat kalitesine ilişkin düzeltme kriterinde olumlu şerefiye olarak göz önünde bulundurulmuştur.

Emsal gayrimenkul, değerlendirme konusu gayrimenkule göre "Daha İyi Konumda, Daha İyi İnşaat Kalitesine Sahip, Daha İyi Mimari Özelliklere Sahip ve Daha Küçük Alana Sahip ise şerefiye negatif girilmektedir.

### **Villa Satış Değeri Karşılaştırması (Şerefiyelendirme)**

Karşılaştırma Tablosu – Satılık Değeri					
	E1	E2	E3	E4	E5
Durum	Satılık	Satılık	Satılık	Satılık	Satılık



Pazarlanan Değer (A)	26.000.000	21.000.000	15.400.000	17.500.000	14.750.000	TL
Pazarlık Payı	28%	25%	10%	20%	10%	%
Düzeltilmiş Değer (B)	18.720.000	15.750.000	13.860.000	14.000.000	13.275.000	TL
Pazarlanan Alan (C)	248	180	185	125	250	m <sup>2</sup>
Alan Düzeltmesi	10%	6%	6%	4%	14%	%
Düzeltilmiş Alan (D)	226	170	175	120	220	m <sup>2</sup>
Düzeltilme Öncesi Değer (A/C)	104.839	116.667	83.243	140.000	59.000	TL/m <sup>2</sup>
Pazarlıklı Düzeltilmiş Değer (B/D)	82.832	92.647	79.200	116.667	60.341	TL/m <sup>2</sup>
Konuma İlişkin Düzeltme	-5%	0%	0%	-5%	0%	%
İnşaat Kalitesi ve Mimari Özellik Düzeltmesi	0%	-5%	10%	-5%	15%	%
Alana İlişkin Düzeltme	0%	-12%	-12%	-22%	0%	%
Toplam Düzeltme	-5%	-17%	-2%	-32%	15%	%
Şerefiye Uygulanmış Değer Ortalaması	78.690	76.897	77.616	79.333	69.392	TL/m <sup>2</sup>
			76.386			TL/m <sup>2</sup>

\*Emsal taşınmaz daha iyi özelliklere sahip ise şerefiye negatif (-) girilmiştir.

Değerleme konusu dükkanların ortalama satış değerinin 76.350TL/m<sup>2</sup> (76.386 TL/m<sup>2</sup>) olabileceği görüş ve kanaatine varılmıştır.

### **Villa Kira Değeri Karşılaştırması (Şerefiyelendirme)**

Karşılaştırma Tablosu – Kiralık Değeri

	E7	E8	E9	E10	E11	
Durum	Kiralık	Kiralık	Kiralık	Kiralık	Kiralık	
Pazarlanan Değer (A)	97.500	110.000	160.000	140.000	135.000	TL
Pazarlık Payı	20%	10%	20%	10%	20%	%
Düzeltilmiş Değer (B)	78.000	99.000	128.000	126.000	108.000	TL
Pazarlanan Alan (C)	150	265	250	236	180	m <sup>2</sup>
Alan Düzeltmesi	7%	15%	14%	10%	9%	%
Düzeltilmiş Alan (D)	140	230	220	215	165	m <sup>2</sup>
Düzeltilme Öncesi Değer (A/C)	650	415	640	593	750	TL/m <sup>2</sup> /Ay
Pazarlıklı Düzeltilmiş Değer (B/D)	557	430	582	586	655	TL/m <sup>2</sup> /Ay
Konuma İlişkin Düzeltme	0%	-5%	0%	-5%	-5%	%
İnşaat Kalitesi ve Mimari Özellik Düzeltmesi	5%	0%	-10%	-10%	-5%	%
Alana İlişkin Düzeltme	-17%	0%	0%	0%	-12%	%
Toplam Düzeltme	-12%	-5%	-10%	-15%	-22%	%
Şerefiye Uygulanmış Değer Ortalaması	490	409	524	498	511	TL/m <sup>2</sup> /Ay
			486			TL/m <sup>2</sup> /Ay

\*Emsal taşınmaz daha iyi özelliklere sahip ise şerefiye negatif (-) girilmiştir.

Değerleme konusu dükkanların ortalama kira değerinin 486 TL/m<sup>2</sup>/Ay olabileceği görüş ve kanaatine varılmıştır.



## 6. KULLANILAN DEĞERLEME YÖNTEMLERİ

Sermaye Piyasası Kurulu'nun 01.02.2017 tarih Seri III-62.1 sayılı "Sermaye Piyasasında Değerleme Standartları Hakkında Tebliğ" doğrultusunda Sermaye Piyasası Kurulu Karar Organı'nın 22.06.2017 tarih ve 25/856 sayılı kararı ile yayınlanan "Uluslararası Değerleme Standartları 2017" nin "UDS 105 Değerleme Yaklaşımları ve Yöntemleri" başlıklı 10.4. maddesinde; "Değerleme çalışmasında yer alan bilgiler ve şartlar dikkate alındığında, özellikle tek bir yöntemin doğruluğuna ve güvenilirliğine yüksek seviyede itimat duyulduğu hallerde, değerlemeyi gerçekleştirenlerin bir varlığın değerlemesi için birden fazla değerlendirme yöntemi kullanması gerekmez." belirtmesi yapılmıştır.

Tek bir yöntem ile güvenilir bir karar verilebilmesi için yeterli bulgu bulunduğundan gayrimenkulün bugünkü Pazar değerinin tespitinde; Pazar Yaklaşımı Yöntemi kullanılması uygun bulunmuştur.

### 6.1 Pazar Yaklaşımı

#### 6.1.1 Pazar Yaklaşımını Açıklayıcı Bilgiler

Pazar yaklaşımı varlığın, fiyat bilgisi elde edilebilir olan aynı veya karşılaştırılabilir (benzer) varlıklarla karşılaştırılması suretiyle gösterge niteliğindeki değer belirlendiği yaklaşımı ifade eder.

Aşağıda yer verilen durumlarda, pazar yaklaşımının uygulanması ve bu yaklaşıma önemli ve/veya anlamlı ağırlık verilmesi gerekli görülmektedir:

- değerleme konusu varlığın değer esasına uygun bir bedelle son dönemde satılmış olması,
  - değerleme konusu varlığın veya buna önemli ölçüde benzerlik taşıyan varlıkların aktif olarak işlem görmesi, ve/veya
  - önemli ölçüde benzer varlıklar ile ilgili sık yapılan ve/veya güncel gözlemlenebilir işlemlerin söz konusu olması.
- Pazar yaklaşımında genellikle her biri farklı çarpanlara sahip karşılaştırılabilir varlıklardan elde edilen pazar çarpanları kullanılır. Belirlenen aralıktan uygun çarpanın seçimi niteliksel ve niceliksel faktörlerin dikkate alındığı bir değerlendirmenin yapılmasını gerektirir.

#### 6.1.2 Konu Gayrimenkulün Değerlemesi İçin Pazar Yaklaşımı Yönteminin Kullanılma Sebebi

Bu değerlendirme çalışmasında konu gayrimenkulün pazar değerinin tespitinde, Pazar Yaklaşımı Yöntemi kullanılmıştır.

Pazar Yaklaşımı yönteminde, yakın dönemde pazara çıkartılmış, satılmış veya kiralanmış benzer gayrimenkul dikkate alınarak, gayrimenkul pazar değerini etkileyebilecek bütün unsurlarla sentez oluşturularak değerlendirme yapılmıştır.

Bulunan emsaller; konum, mimari özellikleri ve büyüklük gibi kriterler dahilinde karşılaştırılmış, emlak pazarının güncel değerlendirmesi için emlak pazarlama firmaları ile görüşülmüş; kamu kurum ve kuruluşlarından da bilgi edinilmiş, ayrıca ofisimizdeki mevcut data ve bilgilerden faydalanılmıştır.

Uluslararası Değerleme Standartları UDS 105 Değerleme Yaklaşımı ve Yöntemleri Madde 20.2 maddesi'nin b ve c bentlerine göre; " değerlendirme konusu varlığın veya buna önemli ölçüde benzerlik taşıyan varlıkların aktif olarak işlem görmesi ve/veya", "önemli ölçüde benzer varlıklar ile ilgili sık yapılan ve/veya güncel gözlemlenebilir işlemlerin söz konusu olması" Pazar yaklaşımı yönteminin uygulanmasını sağlamaktadır.

Bölge genelinde yapılan incelemelerde rapor konusu gayrimenkullere emsal olabilecek villa emsallerinin yeterli olması ve bölgedeki fiyatların kendi içerisinde istikrarlı hareket etmesi sebebiyle pazar yaklaşımı yöntemi kullanılmıştır.

#### 6.1.3 Fiyat Bilgisi Tespit Edilen Emsal Bilgileri Ve Bu Bilgilerin Kaynağı

Raporun "Bölüm 5 Değerleme Çalışmasında Erişilen Bilgi Ve Veriler" başlığı altında sunulmaktadır.

#### 6.1.4 Kullanılan Emsallerin Sanal Ortamdaki Haritalarından Çıkarılmış, Değerlemeye Konu Gayrimenkule Yakınlığını Gösteren Krokiler

Raporun "Bölüm 5 Değerleme Çalışmasında Erişilen Bilgi Ve Veriler" başlığı altında sunulmaktadır.

#### 6.1.5 Emsallerin Nasıl Dikkate Alındığına İlişkin Ayrıntılı Açıklama, Emsal Bilgilerinde Yapılan Düzeltmeler, Düzeltmelerin Yapılma Nedenine İlişkin Detaylı Açıklamalar Ve Diğer Varsayımlar

Raporun "Bölüm 5 Değerleme Çalışmasında Erişilen Bilgi Ve Veriler" başlığı altında sunulmaktadır.



## 6.1.6 Pazar Yaklaşımı İle Ulaşılan Sonuç

Değerleme konusu taşınmaz Tripleks Villa olarak kullanılmaktadır.

Yapılan piyasa araştırmaları, değerlendirme süreci ve emsal analizlerinden hareketle belirtilen özellikler göz önünde bulundurularak şerefiyelendirme ve indirgemeler yapılarak tespit ve takdir edilen pazar değeri aşağıdaki tablolarda belirtilmiştir.

Değerleme Tablosu – Pazar Değeri (Tam Hisse Değeri)			
Blok	Alan(m <sup>2</sup> )	Birim Değer (TL/m <sup>2</sup> )	Değer(TL)
A4	226	76.350	17.255.100
<b>Yaklaşık Değer</b>			<b>17.250.000</b>

Seçilen değerlendirme yöntemlerine göre değerlendirme konusu taşınmazın Toplam Pazar Değerinin 17.250.000 TL olabileceği görülmüştür.

## 6.2 Maliyet Yaklaşımı

### 6.2.1 Maliyet Yaklaşımını Açıklayıcı Bilgiler

Maliyet yaklaşımı, bir alıcının, gereksiz külfet doğuran zaman, elverişsizlik, risk gibi etkenler söz konusu olmadıkça, belli bir varlık için, ister satın alma, isterse yapım yoluyla edinilmiş olsun, kendisine eşit faydaya sahip başka bir varlığı elde etme maliyetinden daha fazla ödeme yapmayacağı ekonomik ilkesinin uygulanmasıyla gösterge niteliğindeki değer belirlendiği yaklaşımdır. Bu yaklaşımda, bir varlığın cari ikame maliyetinin veya yeniden üretim maliyetinin hesaplanması ve fiziksel bozulma ve diğer biçimlerde gerçekleşen tüm yıpranma paylarının düşülmesi suretiyle gösterge niteliğindeki değer belirlenmektedir.

Aşağıda yer verilen durumlarda, maliyet yaklaşımının uygulanması ve bu yaklaşıma önemli ve/veya anlamlı ağırlık verilmesi gerekli görülmektedir:

- katılımcıların değerlendirme konusu varlıkla önemli ölçüde aynı faydaya sahip bir varlığı yasal kısıtlamalar olmaksızın yeniden oluşturabilmesi ve varlığın, katılımcıların değerlendirme konusu varlığı bir an evvel kullanabilmeleri için önemli bir prim ödemeye razı olmak durumunda kalmayacakları kadar, kısa bir sürede yeniden oluşturulabilmesi,
- varlığın doğrudan gelir yaratmaması ve varlığın kendine özgü niteliğinin gelir yaklaşımını veya pazar yaklaşımını olanaksız kılması, ve/veya
- kullanılan değer esasının temel olarak ikame değeri örneğinde olduğu gibi ikame maliyetine dayanması.

### 6.2.2 Konu Gayrimenkulün Değerlemesi İçin Maliyet Yaklaşımının Kullanılma Nedeni

Değerleme çalışmasında Pazar Yaklaşımı Analizi uygulanmış olup, başka yöntem uygulanmamıştır.

### 6.2.3 Arsa Değerinin Tespitinde Kullanılan Emsal Bilgileri Ve Bu Bilgilerin Kaynağı, Yapılan Düzeltmeler, Yapılan Diğer Varsayımlar Ve Ulaşılan Sonuç

Değerleme çalışmasında Pazar Yaklaşımı Analizi uygulanmış olup, başka yöntem uygulanmamıştır.

### 6.2.4 Yapı Maliyetleri Ve Diğer Maliyetlerin Tespitinde Kullanılan Bilgiler, Bu Bilgilerin Kaynağı Ve Yapılan Diğer Varsayımlar

Değerleme çalışmasında Pazar Yaklaşımı Analizi uygulanmış olup, başka yöntem uygulanmamıştır.

### 6.2.5 Maliyet Yaklaşımı İle Ulaşılan Sonuç

Değerleme çalışmasında Pazar Yaklaşımı Analizi uygulanmış olup, başka yöntem uygulanmamıştır.

## 6.3 Gelir Yaklaşımı

### 6.3.1 Gelir Yaklaşımını Açıklayıcı Bilgileri

Gelir yaklaşımı, gösterge niteliğindeki değer, gelecekteki nakit akışlarının tek bir cari değere dönüştürülmesi ile belirlenmesini sağlar. Gelir yaklaşımında varlığın değeri, varlık tarafından yaratılan gelirlerin, nakit akışlarının veya maliyet tasarruflarının bugünkü değerine dayanılarak tespit edilir.

Aşağıda yer verilen durumlarda, gelir yaklaşımının uygulanması ve bu yaklaşıma önemli ve/veya anlamlı ağırlık verilmesi gerekli görülmektedir:

- varlığın gelir yaratma kabiliyetinin katılımcının gözüyle değeri etkileyen çok önemli bir unsur olması,



(b) değerlendirme konusu varlıkla ilgili gelecekteki gelirin miktarı ve zamanlamasına ilişkin makul tahminler mevcut olmakla birlikte, ilgili pazar emsallerinin varsa bile az sayıda olması.

### **İndirgenmiş Nakit Akışı Yöntemi (Discounted Cash Flow Method)**

İNA yönteminde, tahmini nakit akışları değerlendirme tarihine indirgenmekte ve bu işlem varlığın bugünkü değeriyle sonuçlanmaktadır. İNA yönteminin temel adımları; değerlendirme konusu varlığın ve değerlendirme görevinin niteliğine en uygun nakit akışı türünün seçilmesi (örneğin, vergi öncesi veya vergi sonrası nakit akışları, toplam nakit akışları veya özsermayeye ait nakit akışları, reel veya nominal nakit akışları vb.), nakit akışlarının tahmin edileceği en uygun kesin sürenin varsa belirlenmesi, söz konusu süre için nakit akış tahminlerinin hazırlanması, (varsa) kesin tahmin süresinin sonundaki devam eden değer değerlendirme konusu varlık için uygun olup olmadığını; daha sonra da, varlığın niteliğine uygun devam eden değer belirlenmesi, uygun indirgeme oranının belirlenmesi ve indirgeme oranının varsa devam eden değer de dâhil olmak üzere, tahmini nakit akışlarına uygulanması şeklindedir.

#### **6.3.2 Konu Gayrimenkulün Değerlemesi İçin Gelir Yaklaşımının Kullanılma Nedeni**

Değerleme çalışmasında Pazar Yaklaşımı Analizi uygulanmış olup, başka yöntem uygulanmamıştır.

#### **6.3.3 Nakit Giriş Ve Çıktıların Tahmin Edilmesinde Kullanılan Emsal Bilgileri, Bu Bilgilerin Kaynağı Ve Yapılan Diğer Varsayımlar**

Değerleme çalışmasında Pazar Yaklaşımı Analizi uygulanmış olup, başka yöntem uygulanmamıştır.

#### **6.3.4 İndirgeme/İskonto Oranının Nasıl Hesaplandığına İlişkin Ayrıntılı Açıklama Ve Gerekçeler**

Değerleme çalışmasında Pazar Yaklaşımı Analizi uygulanmış olup, başka yöntem uygulanmamıştır.

#### **6.3.5 Gelir Yaklaşımı İle Ulaşılan Sonuç**

Değerleme çalışmasında Pazar Yaklaşımı Analizi uygulanmış olup, başka yöntem uygulanmamıştır.

## **6.4 Diğer Tespit Ve Analizler (Değerleme İşinin Gerektirmesi Halinde)**

### **6.4.1 Direkt Kapitalizasyon Yöntemi**

Direkt ya da doğrudan kapitalizasyon denilen ve mülkün bir yıllık stabilize getirisini baz alan yaklaşım, yeni bir yatırımcı açısından gelir üreten mülkün pazar değerini analiz etmektedir. Bir kapitalizasyon oranı elde edebilmek için karşılaştırılabilir mülklerin satış fiyatlarıyla gelirleri arasındaki ilişki incelenir. Daha sonra konu mülkün sahip olunduktan sonraki ilk yılda elde edilen yıllık faaliyet gelirin bu oran uygulanır. Elde edilen değer, benzer mülklerde aynı düzeyde getiri elde edileceği varsayımıyla, belirtilen gelir düzeyiyle garanti edilen pazar değeridir. Bu analizde "Taşınmaz Değeri = Taşınmazın Yıllık Net Geliri / Kapitalizasyon Oranı" formülünden yararlanılır.

### **6.4.2 Konu Gayrimenkulün Değerlemesi İçin Direkt Kapitalizasyon Yönteminin Kullanılma Nedeni**

Değerleme çalışmasında Pazar Yaklaşımı Analizi uygulanmış olup, başka yöntem uygulanmamıştır.

### **6.4.3 Kira Değerinin Belirlenmesinde Kullanılan Emsal Bilgileri Ve Bu Bilgilerin Kaynağı, Yapılan Düzeltmeler, Yapılan Diğer Varsayımlar**

Değerleme çalışmasında Pazar Yaklaşımı Analizi uygulanmış olup, başka yöntem uygulanmamıştır.

### **6.4.4 Direkt Kapitalizasyon Oranının Nasıl Hesaplandığına İlişkin Ayrıntılı Açıklama Ve Gerekçeler**

Değerleme çalışmasında Pazar Yaklaşımı Analizi uygulanmış olup, başka yöntem uygulanmamıştır.

### **6.4.5 Direkt Kapitalizasyon Yöntemi İle Ulaşılan Sonuç**

Değerleme çalışmasında Pazar Yaklaşımı Analizi uygulanmış olup, başka yöntem uygulanmamıştır.

### **6.4.6 Takdir Edilen Kira Değerleri (Analiz Ve Kullanılan Veriler)**

Değerleme çalışmasında kira değeri takdiri için kullanılan veriler, analizler ve diğer detaylar raporun "Bölüm 5 Değerleme Çalışmasında Erişilen Bilgi Ve Veriler" başlığı altında sunulmaktadır.

Gayrimenkul için takdir edilen Pazar Kira değeri aşağıdaki tabloda belirtilmiştir.



#### Değerleme Tablosu – Pazar Kira Değeri (Tam Hisse Değeri)

Blok	Alan(m <sup>2</sup> )	Birim Değer (TL/m <sup>2</sup> )	Değer(TL)
A4	226	486	109.905
<b>Yaklaşık Değer</b>			<b>110.000</b>

Seçilen değerlendirme yöntemlerine göre değerlendirme konusu taşınmazın Toplam Pazar Kira Değerinin 110.000 TL/Ay olabileceği görüşüne varılmıştır.

#### 6.4.7 Hasılat Paylaşımı veya Kat Karşılığı Yöntemi ile Yapılacak Projelerde, Emsal Pay Oranları

Bu değerlendirme raporunda, hasılat paylaşımı veya kat karşılığı inşaat yapımı yöntemleri kullanılmamıştır.

#### 6.4.8 Üzerinde Proje Geliştirilen Arsaların Boş Arazi ve Proje Değerleri

Değerleme çalışmasında, proje değerlendirme çalışması yapılmamıştır. Rapor bina bazında pazar değeri tespiti için hazırlanmış olup, raporda boş arsa ve proje değeri tespit edilmemiştir.

#### 6.4.9 Boş Arazi Ve Geliştirilmiş Proje Değeri Analizi Ve Kullanılan Veri Ve Varsayımlar İle Ulaşılan Sonuçlar

Değerleme çalışmasında, proje değerlendirme çalışması yapılmamıştır. Rapor bina bazında Pazar değeri tespiti için hazırlanmış olup, raporda boş arsa ve proje değeri tespit edilmemiştir.

#### 6.4.10 En Verimli ve En İyi Kullanım Değeri Analizi

Bir varlığın en yüksek ve en iyi kullanımı, bunun üretkenliğini maksimize eden mümkün, yasal olarak izin verilebilir ve finansal olarak uygulanabilir kullanımıdır. En yüksek ve en iyi kullanım varlığın mevcut kullanımının devamı veya bir diğer alternatif kullanım için olabilir. Bu piyasa katılımcısının teklif etmeye istekli olacağı fiyatı formüle ederken, varlık için aklında olan kullanım ile belirlenir.

En yüksek ve en iyi kullanımın belirlenmesi için aşağıdakilerin dikkate alınması gerekir:

- Bir kullanımın fiziksel olarak mümkün olup olmadığını değerlendirmek için, katılımcılar tarafından makul olarak görülen noktalar,
- Yasal olarak izin verilen şartları yansıtmak için, varlığın kullanımıyla ilgili şehir planlamaları/imar durumu gibi tüm kısıtlamalar ve bu kısıtlamaların değişme olasılığı,
- Kullanımın finansal karlılık şartı bakımından, fiziksel olarak mümkün olan ve yasal olarak izin verilen alternatif bir kullanımın, tipik bir katılımcıya, varlığın alternatif kullanıma dönüştürme maliyetleri hesaba katıldıktan sonra, mevcut kullanımından elde edeceği getirinin üzerinde yeterli bir getiri üretilip üretmeyeceği dikkate alınır.

Gayrimenkul sektörünün hukuki ve teknik açıdan en belirleyici faktörlerinden biri olan imar planları ülkemizde şehirleşme, teknolojik gelişme ve iktisadi ilerlemeye paralel bir gelişme gösterememekte ve bu revizyon eksikliği nedeniyle genelde statik bir görünüm arz etmektedirler. Söz konusu olumsuz yapının doğal bir sonucu olarak bir gayrimenkul üzerinde mali ve teknik açıdan en yüksek verimliliği sağlayacak ve bunun yanı sıra finansmanı dahi temin edilmiş en optimum seçeneğin uygulama safhasına konulamaması gibi istenmeyen vakalar sektörümüzde sık sık oluşabilmektedir. Bir başka anlatımla, ülkemiz koşullarında en iyi proje, en yüksek getiriyi sağlayan veya teknik olarak en mükemmel sonuçları sağlayan seçenek değil, aynı zamanda yasal mevzuatın gereklerini de yerine getiren projedir.

Ülkemizde imar planları, şehirleşme hızına ayak uyduramamakta ve nispeten statik kalmaktadır. Bu durum, bir mülkün finansal olarak gerçekleştirilebilir ve değerlemesi yapılan mülkün en yüksek getiriyi sağlayan en verimli kullanımına yasalarca izin verilmemesine sebep olmaktadır. Sonuç olarak yasalarca izin verilmeyen ve fiziki açıdan mümkün olmayan kullanım yüksek verimliliğe sahip en iyi kullanım olarak kabul edilemez.

Değerleme konusu gayrimenkulün konumu, çevre özellikleri, büyüklüğü, kullanım uygunluğu gibi özellikleri göz önünde bulundurulduğunda gayrimenkulün en etkin ve verimli kullanımının "**Konut**" olarak kullanılabileceği düşünülmektedir.

#### 6.4.11 Müşterek veya Bölünmüş Kısımların Değerleme Analizi

Rapora konu gayrimenkulün bina özelliğinde olması sebebiyle müşterek veya bölünmüş kısımların değerlendirilmesi yapılmamıştır.



## 7. ANALİZ SONUÇLARININ DEĞERLENDİRİLMESİ ve GÖRÜŞ

### 7.1 Farklı Değerleme Yöntemleri İle Analiz Sonuçlarının Uyumlaştırılması Ve Bu Amaçla İzlenen Metotların Ve Nedenlerinin Açıklaması

gayrimenkulün mevcut durumu bugünkü pazar değerinin tespitinde; Pazar Yaklaşımı Yöntemi kullanılmıştır.

Değerleme Yöntemleri Konsolidasyonu Tablosu (Tam Hisse)

Özet Tablo		Değer (TL)
Pazar Yaklaşımı	Pazar Değeri	17.250.000
Maliyet Yaklaşımı	Pazar Değeri	Uygulanmamıştır.
Gelir Yaklaşımı	Pazar Değeri	Uygulanmamıştır.
Pazar Yaklaşımı	Pazar Kira Değeri	110.000

Pazar yaklaşımında değerlemesi yapılan mülkler, pazarda gerçekleştirilen benzer mülklerin satışlarıyla karşılaştırılmıştır. Pazarda yapılan incelemelerde konu gayrimenkul benzer kullanımda emsallere ve somut verilere ulaşılmıştır.

Pazarda yapılan incelemelerde konu gayrimenkule benzer ticari kullanımda gayrimenkulün Pazar Yaklaşımına konu edilerek değerlendirildiği gözlemlenmiştir. Bu doğrultuda rapor sonuç değeri olarak, Pazar Yaklaşımıyla hesaplanan toplam pazar değeri takdir edilmiştir. Nihai değer takdir edilirken peşin satış fiyatları esas alınmıştır.

Buna göre gayrimenkulün toplam pazar değeri için **17.250.000-TL (On Yedi Milyon İki Yüz Elli Bin.-Türk Lirası)** kıymet takdir edilmiştir.

### 7.2 Asgari Husus Ve Bilgilerden Raporda Yer Verilmeyenlerin Neden Yer Almadıklarının Gerekçeleri

Değerleme çalışmasında, asgari husus ve bilgilerden raporda yer verilmeyen herhangi bir madde bulunmamaktadır.

### 7.3 Değerleme Konusu Arsa Veya Arazi İse, Alımından İtibaren Beş Yıl Geçmesine Rağmen Üzerinde Proje Geliştirilmesine Yönelik Herhangi Bir Tasarrufta Bulunulup Bulunulmadığına Dair Bilgi

Rapor konusu gayrimenkul bina niteliğindedir. Boş arsa veya arazi değerlendirme çalışması yapılmamıştır.

### 7.4 Değerleme Konusu Üst Hakkı Veya Devre Mülk Hakkı İse, Üst Hakkı Ve Devre Mülk Hakkının Devredilebilmesine İlişkin Olarak Bu Hakları Doğuran Sözleşmelerde Özel Kanun Hükümlerinden Kaynaklananlar Hariç Herhangi Bir Sınırlama Olup Olmadığı Hakkında Bilgi

Üst hakkı veya devre mülk hakkı değerlendirme çalışması yapılmamıştır.



## 8. GAYRİMENKUL YATIRIM ORTAKLIĞI PORTFÖYÜ AÇISINDAN DEĞERLENDİRME

### 8.1 Değerlemesi Yapılan Gayrimenkulün, Gayrimenkul Projesinin veya Gayrimenkule Bağlı Hak ve Faydaların, Gayrimenkul Yatırım Ortaklıkları Portföyüne Alınmasında Sermaye Piyasası Mevzuatı Çerçevesinde Bir Engel Olup Olmadığı Hakkında Görüş

#### 8.1.1 Varsa, Gayrimenkul Üzerindeki Takyidat Ve İpotekler İle İlgili Görüş

28/5/2013 tarihli ve 28660 sayılı Resmi Gazete'de yayımlanmış, 23/1/2014 tarihli ve 28891 sayılı Resmi Gazete'de Gayrimenkul Yatırım Ortaklıklarına İlişkin Esaslar Tebliğinde Değişiklik Yapılmasına Dair Tebliğ ve 17/1/2017 tarihli ve 29951 sayılı Resmi Gazete'de Gayrimenkul Yatırım Ortaklıklarına İlişkin Esaslar Tebliğinde Değişiklik Yapılmasına Dair Tebliği ile değişiklik yapılmış Gayrimenkul Yatırım Ortaklıklarına İlişkin Esaslar Tebliği'nin 22. maddesinin birinci fıkrasının (c) ve (j) bentlerinde;

"(c) bendinde; Portföylerine ancak üzerinde ipotek bulunmayan veya gayrimenkulün değerini doğrudan ve önemli ölçüde etkileyecek nitelikte herhangi bir takyidat şerhi olmayan gayrimenkul ile gayrimenkule dayalı haklar dahil edilebilir. Bu hususta 30 uncu madde hükümleri saklıdır." ve "(j) bendinde; Herhangi bir şekilde, devredilebilmesi konusunda bir sınırlamaya tabi olan varlıklara ve haklara yatırım yapamazlar." denilmektedir.

Gayrimenkulün tapu kaydında yapılan incelemede, gayrimenkul üzerinde "...KM ne Çevrilmiştir. (07.03.2024 tarih, 5633 yevmiye)", "Yönetim Planı : 30/12/1899 (05.06.2023 tarih, 12406 yevmiye)", "6306 Sayılı Kanun gereğince riskli yapıdır. (12.10.2021 tarih, 16175 yevmiye)" ve "Diğer (Konusu: Bu taşınmaz malın, onaylı imar planında, 224,35 m<sup>2</sup> lik kısmı yol olarak ayrılması nedeniyle, 3194 sayılı imar kanununun 11. Maddesi uyarınca, kamunun ortak kullanımına açık olmak üzere tapu sicilinden bedelsiz terki yapıldığından Şile Belediyesince satılamaz ve başka bir maksat için kullanılamaz. İleride, imar planı değiştirilerek kullanış şekli özel mülkiyete konu olabilecek hale getirildiğinde veya imar planı değiştirilmeksizin terk edildiği amaç dışında kullanıldığı veya kullanıldığı takdirde tekrar aynı şartlarla ve idarî yoldan Hazine adına tescil edilir." ) Tarih: 17/12/2019 Sayı: E.123377 (08.01.2020 tarih, 253 yevmiye)" beyanları ve "99 yıllığı 1 tl den 99 yıl müddetle 57.74 m<sup>2</sup> trafo merkez yeri 45 m<sup>2</sup> kablo geçiş yeri olarak tedarik lehine kira şerhi: 23.03.2004 yev:613 (23.03.2004 tarih, 613 yevmiye)" ve "Kamu hizmetlerine ayrılan yerler ile Çevre Ve Şehircilik Bakanlığınca değişik ihtiyaçlara talep edilen taşınmazlar bedelsiz olarak hazineye iade edilir. (04.09.2020 tarih, 9384 yevmiye)" şerhleri bulunmaktadır.

Konu takyidatların, Gayrimenkul Yatırım Ortaklıklarına ilişkin esaslar Tebliği'nin 22. Maddesinin birinci fıkrasının (c) ve (j) bentlerinde belirtilen hükümler çerçevesinde kısıtlayıcı özellikleri olmayıp, gayrimenkulün devrine ve değerine olumsuz etkisi bulunmamaktadır.

#### 8.1.2 Değerleme Konusu Gayrimenkulün, Üzerinde İpotek Veya Gayrimenkulün Değerini Doğrudan Ve Önemli Ölçüde Etkileyecek Nitelikte Herhangi Bir Takyidat Bulunması Durumları Hariç, Devredilebilmesi Konusunda Bir Sınırlamaya Tabi Olup Olmadığı Hakkında Bilgi

Değerleme konusu gayrimenkulün, üzerinde ipotek veya gayrimenkulün değerini doğrudan ve önemli ölçüde etkileyecek nitelikte herhangi bir takyidat bulunması durumları hariç, gayrimenkulün devrini sınırlayabilecek başkaca herhangi bir takyidat bulunmamaktadır.

#### 8.1.3 Yasal Gereklilerin Yerine Getirilip Getirilmediği Ve Mevzuat Uyarınca Alınması Gereken İzin Ve Belgelerin Tam Ve Eksiksiz Olarak Mevcut Olup Olmadığı Hakkında Görüş

Değerleme konusu gayrimenkul için düzenlenmiş 15.01.2024 tarih 5488 numaralı Yapı Kullanma İzin Belgesi bulunmaktadır. Taşınmazın gerekli tüm izinleri alınmış olup, yasal gerekliliği olan tüm belgeleri tam ve doğru olarak mevcuttur.

#### 8.1.4 Ruhsat Alınmış Yapılarda, Yapılan Değişikliklerin 3194 Sayılı İmar Kanunu'nun 21 İnci Maddesi Kapsamında Yeniden Ruhsat Alınmasını Gerektirir Değişiklikler Olup Olmadığı Hakkında Bilgi

Mevcut durumda, değerlendirme konusu gayrimenkulün mahallinde yapılan incelemelerde gayrimenkulün, onaylı mimari proje ile uyumlu olduğu, ayrıca yapı kullanım izin belgesinin bulunduğu görülmüş olup gayrimenkulün yeniden ruhsat almasını gerektirir bir durum tespit edilmemiştir.



### **8.1.5 Gayrimenkulün Tapudaki Niteliğinin, Fiili Kullanım Şeklinin Ve Portföye Dahil Edilme Niteliğinin Birbiriyle Uyumlu Olup Olmadığı Hakkında Görüş İle Portföye Alınmasında Herhangi Bir Sakınca Olup Olmadığı Hakkında Görüş**

Değerleme konusu taşınmazın tapudaki niteliği "tripleks villa" olup fiili kullanım şekli konut amaçlı kullanıma hazır villa olduğu görülmüştür. Dolayısıyla tapudaki nitelik ile fiili kullanım şekli uyumlu olduğu kanaatine varılmıştır.

Gayrimenkul Yatırım Ortaklıklarına İlişkin Esaslar Tebliği (III-48.1) 22.madde 1.fıkrası b bendinde "Portföyelerine alınacak her türlü bina ve benzeri yapılara ilişkin olarak yapı kullanma izninin alınmış ve kat mülkiyetinin tesis edilmiş olması zorunludur. Ancak, mülkiyeti tek başına ya da başka kişilerle birlikte ortaklığa ait olan otel, alışveriş merkezi, iş merkezi, hastane, ticari depo, fabrika, ofis binası ve şube gibi yapıların, tamamının veya bölümlerinin yalnızca kira geliri elde etme amacıyla kullanılması halinde, anılan yapıya ilişkin olarak yapı kullanma izninin alınması ve tapu senedinde belirtilen niteliğinin taşınmazın mevcut durumuna uygun olması yeterli kabul edilir. Ayrıca, 3/5/1985 tarihli ve 3194 sayılı İmar Kanununun geçici 16 ncı maddesi kapsamında yapı kayıt belgesi alınmış olması, bu fıkrada yer alan yapı kullanma izninin alınmış olması şartının yerine getirilmesi için yeterli kabul edilir."

Rapor konusu gayrimenkul için yapı kullanma izin belgesi alınmış ve kat mülkiyeti tesis edilmiştir. SermayePiyasası Mevzuatı hükümleri çerçevesinde gayrimenkul yatırım ortaklığı portföyünde ilgili gayrimenkulün "Bina" başlığı altında bulunmasında, devredilmelerinde (satışına) ve kiralanmasında herhangi bir sakınca olmayacağı görüşü ve kanaatindeyiz.



## 9. DİĞER

### 9.1 KDV Konusu

07.07.2023 tarih 32241 sayılı Resmî Gazetede yayımlanan 7346 sayılı Cumhurbaşkanlığı Kararı ile genel KDV oranı %18'den %20'ye yükseltilmiştir. Şirket aktifinde yer alan iş yerinin kiralanması durumunda elde edilen kira geliri %20 oranında KDV'ye tabidir.

29.03.2022 tarihinde Resmi Gazete'de yayımlanan 5359 Sayılı Cumhurbaşkanlığı Kararıyla 01.04.2022 tarihinden sonra alınmış olan yapı ruhsatlarına ilişkin yapılacak konut teslimlerinde, KDV oranı, konutun net m<sup>2</sup>'sine göre kentsel dönüşüm kapsamında olup olmaması bakımından kademeli olarak belirlenmektedir.

01.04.2022 tarihinden itibaren alınmış olan inşaat yapı ruhsatlarına bağlı olarak yapılacak konut teslimlerinde aşağıdaki KDV oranları uygulanmaktadır.

KDV ORANLARI	
İş Yeri Teslimlerinde	20%
Arsa / Arazi Teslimlerinde	10%
Konutlarda	
A) 01.04.2022 TARİHİNDEN SONRA RUHSAT ALINMASI DURUMUNDA KDV ORANI	
1) Net Alanı 150 m <sup>2</sup> ve Üzeri Konutlarda	
a) Net Alanın 150 m <sup>2</sup> 'den Fazla Olan Kısmı İçin	20%
b) Net Alanın 150 m <sup>2</sup> 'ye Kadar Olan Kısmı İçin*	10%
2) Net Alanı 150 m <sup>2</sup> 'ye Kadar Konutlarda*	10%
B) 01.04.2022 TARİHİNDEN ÖNCE RUHSAT ALINMASI DURUMUNDA KDV ORANI	
1) Net Alanı 150 m <sup>2</sup> ve Üzeri Konutlarda	20%
2) Net Alanı 150 m <sup>2</sup> 'ye Kadar Konutlarda* / **	1%
a) 01.01.2017 Tarihi İtibarıyla Yapı Ruhsatı Alınan Durumlarda	1.000 TL'ye kadar ise 1%
Yapı Ruhsatının Alındığı Tarihte Emlak Vergisi Yönünden Arsa Birim m <sup>2</sup>	1.000 - 2.000 TL ise 10%
Rayiç Değeri	2.000 TL üzeri 20%
b) 01.01.2013 - 31.12.2016 Tarihlerinde Yapı Ruhsatı Alınan Durumlarda Yapı	499 TL'ye kadar ise 1%
Ruhsatının Alındığı Tarihte Emlak Vergisi Yönünden Arsa Birim m <sup>2</sup> Rayiç	500 - 999 TL ise 10%
Değeri	1.000 TL ve üzeri 20%
c) 01.01.2013 Tarihine Kadar Yapı Ruhsatı Alınan Durumlarda	1%

\* 16.05.2012 tarihli ve 6306 sayılı Afet Riski Altındaki Alanların Dönüştürülmesi Hakkında Kanun kapsamında rezerv yapı alanı ve riskli alan olarak belirlenen yerler ile riskli yapıların bulunduğu yerlerdeki konutlarda KDV oranı %1' dir.

\*\* Büyükşehir Belediyesi kapsamındaki illerde yer alan lüks veya birinci sınıf inşaatlarda geçerlidir. Diğer illerde ve 2. ve 3. sınıf basit inşaatlarda, konutun net alanı 150 m<sup>2</sup> 'nin altında ise KDV oranı %1' dir.

\*\*\* Kamu kurum ve kuruluşları ile bunların iştirakleri tarafından ihalesi yapılan konut inşaatı projelerinde, yapı ruhsatı tarihi yerine ihale tarihi dikkate alınmalıdır.

Sonuç Olarak: Değerleme konusu taşınmaz, "6306 sayılı Afet Riski Altındaki Alanların Dönüştürülmesi Hakkında Kanun kapsamında rezerv yapı alanı ve riskli alan olarak belirlenen yerler ile riskli yapıların bulunduğu yerlerdeki konutlar" kapsamına girmesi sebebiyle KDV oranı %1 olarak belirlenmiştir.



## 10. SONUÇ

### 10.1 Sorumlu Değerleme Uzmanının Sonuç Cümlesi

Değerleme uzmanının raporda belirttiği tüm analiz, çalışma ve hususlara katılıyorum.

### 10.2 Nihai Değer Takdiri

Gayrimenkullerin konum ve fiziki durumu ile değerine etken olabilecek diğer tüm özellikleri dikkate alınmış, mevkide detaylı piyasa araştırması yapılmıştır. Ülkede son dönemde yaşadığımız ekonomik koşullar da göz önüne alınarak Vera Gayrimenkul Değerleme ve Danışmanlık A.Ş. tarafından gayrimenkulün toplam değeri aşağıdaki gibi takdir edilmiştir.

Bu değerlerin takdirinde aşağıdaki esaslara uyulmuştur.

- Peşin Satış Fiyatı esas alınarak, Türk Lirası üzerinden nihai değer takdiri yapılmıştır.
- Değerleme Katma Değer Vergisi hariç yapılmış ve ilgili Katma Değer Vergisi tutarı eklenerek toplam değer sunulmuştur.
- Gayrimenkul projelerinin değerlemesinde, projenin değerlendirme tarihi itibarıyla tamamlanmış kısmının arsa değeri dahil Türk Lirası üzerinden değerinin takdir edilmesi, projenin değerlendirme tarihi itibarıyla bitirilmiş olması varsayımı ile Türk Lirası üzerinden yapılacak değer takdirine ise gerekirse bilgi amaçlı olarak ayrıca yer verilmesi (Çalışmada proje değerlendirme çalışması yapılmamıştır.)

#### Değer Tablosu (30.06.2026 tarihli) Tam Hisse Değeri

1 Adet Tripleks Villa	(KDV Hariç)	(KDV Dahil)*
<b>Pazar Değeri</b>	<b>17.250.000</b>	<b>17.422.500 TL</b>

\* % 1 KDV uygulanacağı varsayılarak bilgi amaçlı gösterilmiştir.

- Değer görüşü arsa değeri dahil Türk Lirası üzerinden belirlenmiştir.
- Bu değerlendirme raporunun 31.08.2019 tarih 30874 sayılı Resmî Gazete'de yayımlanan Sermaye Piyasasında Faaliyette Bulunacak Gayrimenkul Değerleme Kuruluşları Hakkında Tebliğ'in 1. Maddesinin 2. Fıkrası kapsamında hazırlandığını beyan ederiz.
- Bu sayfa, bu değerlendirme raporunun ayrılmaz bir parçasıdır, rapor içerisindeki detay bilgiler ile birlikte bir bütündür bağımsız kullanılamaz.
- KDV oranları güncel mevzuat kapsamında dikkate alınmıştır. Vergi Kanunlarının Katma Değer Vergisine ilişkin muafiyet, istisna ve vergi oranına ilişkin özel hükümleri dikkate alınmamıştır.
- Rapor, müşterinin münhasır kullanımı için hazırlanmış olup, müşteri ile ilgili mevzuatın gerektirdiği bilgilendirmeler ve kamu kurum-kuruluşları ile mahkemeye sunulması haricinde, ıslak imzalı raporu başka amaçlarla kullanamaz. Raporun veya raporda yer alan değerlendirme rakamlarının ya da değerlendirme faaliyetinde bulunan personelin adlarının veya mesleki niteliklerinin referans verilmesinin yasaktır. Rapor, sınırlı sayıda üretilmiş olup, hiçbir zaman Vera Gayrimenkul Değerleme ve Danışmanlık A.Ş.'nin yazılı ön izni olmadan üçüncü şahıslara dağıtım amacıyla kısmen ya da tamamen çoğaltılamaz veya kopya edilemez.
- Kanaatimizi ifade eden ekspertiz raporumuzu bilgilerinize saygı ile sunarız.

Değerleme Uzmanı

Sorumlu Değerleme Uzmanı

Mehmet Onur ÇAKMAKLI  
Lisans No:401232

Fatih TOSUN  
Lisans No: 400812



## 11. EKLER

1. Emsal Tabloları
2. Fotoğraflar
3. Tapu Senedi
4. TGKM Parsel Sorgulama Görüntüleri
5. Gayrimenkule Ait Tapu Kaydı
6. İmar Durumu
7. Mimari Proje Görselleri
8. Yapı Ruhsatı
9. Yapı Kullanma İzin Belgesi
10. Enerji Kimlik Belgesi
11. UAVT Sorgu Kodu
12. Gayrimenkul Değerleme Uzmanlığı Lisansları ve Tecrübe Belgeleri

