

KİLER GAYRİMENKUL YATIRIM ORTAKLIĞI A.Ş.

**İSTANBUL İLİ BEŞİKTAŞ İLÇESİ ABBASAĞA
MAHALLESİ 347 ADA 1 PARSELDE BULUNAN
TAŞINMAZA İLİŞKİN 26.07.2021 TARİHLİ ARSA
SATIŞ KARŞILIĞI GELİR PAYLAŞIMI İNŞAAT
SÖZLEŞMESİNE**

DAYALI HAKKIN DEĞERLEME RAPORU

RAPOR BİLGİLERİ

SÖZLEŞME TARİHİ	26.07.2021
DEĞERLEME BAŞLANGIÇ TARİHİ	27.07.2021
DEĞERLEME BİTİŞ TARİHİ	04.10.2021
RAPOR TARİHİ	05.10.2021
RAPOR NO	KLGYO-2107033
KULLANIM AMACI	PAZAR DEĞERİ TESPİTİ
DEĞERLEME KONUSU	İSTANBUL İLİ, BEŞİKTAŞ İLÇESİ ABBASAĞA MAHALLESİ 347 ADA 1 PARSEL İÇİN 26.07.2021 TARİHLİ DÜZENLEME ŞEKLİNDE TAŞINMAZ SATIŞ VAADİ VE ARSA PAYI KARŞILIĞI İNŞAAT SÖZLEŞMESİNE DAYALI HAKKIN DEĞER TESPİTİ
DEĞERLEME ADRESİ	İSTANBUL İLİ BEŞİKTAŞ İLÇESİ ABBASAĞA MAHALLESİ UZUNCAOVA CADDESİ 347 ADA 1 Parsel
RAPORU HAZIRLAYAN UZMANLAR	Değerleme Uzmanı - Ozan ALDOĞAN (Lisans No: 409553) Sorumlu Değerleme Uzmanı - Eren KURT (Lisans No:402003)
RAPORUN KAPSAMI	Bu değerlendirme raporu; Sermaye Piyasası Kurulu'nun "Sermaye Piyasasında Faaliyette Bulunacak Gayrimenkul Değerleme Kuruluşları Hakkında Tebliğ" in (III-62.3) 1. Maddesinin 2. Fıkrası kapsamında hazırlanmıştır.

İÇİNDEKİLER

İçindekiler

Ekler

- 1 - Değerleme Hizmeti Bilgileri**
 - 1.1 - Değerleme Hizmetinin Amacı
 - 1.2 - Değerleme Hizmetinde Hizmeti Alan ve Veren Kurumların Bilgisi
 - 1.3 - Değerleme Hizmeti İle İlgili Talepler
 - 1.4 - Değerleme Konusu Gayrimenkul İçin Yapılan Değerlemeye İlişkin Bilgiler
 - 1.5 - Değerleme Konusu Gayrimenkul İçin Şirketimiz Tarafından Daha Önceki Tarihlerde Yapılan Son Üç Değerlemeye İlişkin Bilgiler
- 2 - Değerleme Konusu Taşınmazın Mülkiyet ve Yapılaşma Bilgileri**
 - 2.1 - Tapu Kayıtları
 - 2.2 - Takyidat Bilgileri
 - 2.3 - Kullanımına İlişkin Yasal İzinler - İmar ve Proje Bilgileri, Kısıtlamalar
- 3 - Değerleme Konusu Taşınmaz İle İlgili Bilgiler**
 - 3.1 - Tanımı
 - 3.2 - Konumu ve Yakın Çevre Özellikleri
 - 3.3 - Ulaşım Özellikleri
 - 3.4 - Taşınmazın Fiziki Özellikleri
- 4 - Değerleme İle İlgili Analizler**
 - 4.1 - Taşınmazın Bulunduğu Bölgenin Özellikleri
 - 4.2 - Değerleme Hizmetini Sınırlayıcı-Kısıtlayıcı Faktörler
 - 4.3 - Bilgilerin Kaynağı
 - 4.4 - Değeri Etkileyen Faktörler
- 5 - Değerleme Yöntemleri**
 - 5.1 - Pazar Yaklaşımı
 - 5.2 - Yeniden İnşa Etme (İkame) Maliyeti Yaklaşımı
 - 5.3 - Nakit Akışı (Gelir) Yaklaşımı
- 6 - Taşınmazın Değerleme İşleminde Kullanılan Yöntemler**
 - 6.1 - Pazar Yaklaşımı
 - 6.2 - Yeniden İnşa Etme (İkame) Maliyeti Yaklaşımı Maliyet Oluşumları Analizi
 - 6.3 - Gelir İndirgeme Yaklaşımı (Nakit Akışı Yöntemi)
 - 6.4 - En Etkin ve Verimli Kullanımı Analizi
 - 6.5 - Verilerin Değerlendirilmesi
- 7 - Sonuç**
 - 7.1 - Sorumlu Değerleme Uzmanının Sonuç Cümlesi
 - 7.2 - Nihai Değer Takdiri

EKLER

- Ek 1** - Taşınmazı gösteren fotoğraflar
- Ek 2** - Tapu Kaydı - (Takbis belgesi-kopya)
- Ek 3** - İmar Durum Yazısı (Kopya)
- Ek 4** - Tapu Belgeleri
- Ek 5** - İNA Tablosu
- Ek 6** - Değerleme Uzmanlarının Lisans Belgeleri (kopya)
- Ek 7** - Sözleşme

UYGUNLUK BEYANI

Bu değerleme raporu; aşağıdaki ilkeler çerçevesinde, Uluslararası Değerleme Standartları (UDES) doğrultusunda hazırlanmıştır.

- * Bu raporda sunulan bulgular Değerleme Uzmanının sahip olduğu ve edinebildiği tüm bilgiler çerçevesinde doğrudur.
- * Analizler ve sonuçlar sadece belirtilen varsayımlar ve koşullarla sınırlıdır.
- * Değerleme Uzmanının değerleme konusunu oluşturan mülkle, değerleme hizmeti dışında herhangi bir ilgisi bulunmamaktadır.
Değerleme Uzmanının ücreti; raporun herhangi bir bölümüne bağlı olmayıp,
* değerleme hizmeti sırasında harcanan emek ve zaman dikkate alınarak belirlenmektedir.
- * Değerleme ahlaki kural ve performans standartlarına göre gerçekleştirilmiştir.
- * Değerleme Uzmanı, mesleki eğitim şartlarına haizdir.
- * Değerleme Uzmanının değerlemesi yapılan mülkün yeri ve türü konusunda daha önceden deneyimi mevcuttur.
- * Değerleme Uzmanı, mülkü kişisel olarak incelemiştir.
- * Raporda belirtilenlerin haricinde hiç kimse bu raporun hazırlanmasında mesleki bir yardımda bulunmamıştır.

1 - DEĞERLEME HİZMETİ BİLGİLERİ

1.1 - Değerleme Hizmetinin Amacı

Bu değerlendirme raporu; aşağıda bilgileri bulunan Beşiktaş İlçesi Abbasağa Mahallesi 347 ada 1 parsel için imzalanmış olan 26.07.2021 Tarihli Düzenleme Şeklinde Taşınmaz Satış Vaadi Ve Arsa Payı Karşılığın İnşaat Sözleşmesine Dayalı Kiler GYO A.Ş.'nin haklarının değerinin tespit edilmesi amacı ile hazırlanmıştır.

Bu değerlendirme raporu; Sermaye Piyasası Kurulu'nun "Sermaye Piyasasında Faaliyette Bulunacak Gayrimenkul Değerleme Kuruluşları Hakkında Tebliğ" in (III-62.3) 1. Maddesinin 2. Fıkrası kapsamında hazırlanmıştır.

Pazar Değeri, Uluslararası Değerleme Standartları çerçevesinde şu şekilde tanımlanmaktadır: Bir mülkün uygun bir pazarlamanın ardından birbirinden bağımsız istekli bir alıcıyla istekli bir satıcı arasında herhangi bir zorlama olmaksızın ve tarafların herhangi bir ilişkiden etkilenmeyeceği şartlar altında, bilgili, basiretli ve iyi niyetli bir şekilde hareket ettikleri bir anlaşma çerçevesinde değerlendirme tarihinde el değiştirmesi gereken tahmini tutardır.

1.2 - Değerleme Hizmetinde Hizmeti Alan ve Veren Kurumların Bilgisi

1.2.1 - Hizmeti Alan Kurum Bilgisi

KİLER GAYRİMENKUL YATIRIM ORTAKLIĞI A.Ş.

Eski Büyükdere Cad. Emniyet Evleri Mah. No:1/1 Kat:7 34415 Kağıthane/İSTANBUL

1.2.2 - Hizmeti Veren Kurum Bilgisi

Reel Gayrimenkul Değerleme A.Ş.

Mecidiyeköy Mah., Büyükdere Caddesi, Raşit Rıza Sokak, Ahmet Esin İş Merkezi, No: 4, Kat: 2, Şişli / İSTANBUL

İstanbul Ticaret Odası - Sicil No 527073-474655

Reel Gayrimenkul Değerleme A.Ş. 30.06.2004 tarih, 6082 sayılı Ticaret Sicil Gazetesi'nde yayınlanan ana sözleşmesinde belirtildiği üzere 25.06.2004 tarihinde, ekspertiz ve değerlendirme işlemi yapmak üzere kurulmuştur.

Başbakanlık Sermaye Piyasası Kurulu'nun (SPK) 11.08.2006 tarih ve 35/1008 sayılı yazısı ile Sermaye Piyasası Kurulu mevzuatı çerçevesinde değerlendirme hizmeti verecek şirketler listesine alınmıştır.

1.3 - Değerleme Hizmeti İle İlgili Talepler

Hizmeti alan kurumun, Beşiktaş İlçesi Abbasağa Mahallesi 347 ada 1 parsel için imzalanmış olan 26.07.2021 Tarihli Düzenleme Şeklinde Taşınmaz Satış Vaadi Ve Arsa Payı Karşılığın İnşaat Sözleşmesine Dayalı Kiler GYO A.Ş.'nin hak değerinin tespit edilmesi amacı ile hazırlanmıştır.

1.4 - Değerleme Konusu Gayrimenkul İçin Yapılan Değerlemeye İlişkin Bilgiler

İş bu rapor KLGYO-2107033 referans numarasıyla şirketimiz tarafından hazırlanmıştır. Ozan ALDOĞAN raporu hazırlayan değerlendirme uzmanı, Eren KURT raporu kontrol eden/onaylayan sorumlu değerlendirme uzmanı olarak değerlendirme işleminde görev almıştır.

1.5 - Değerleme Konusu Gayrimenkul İçin Şirketimiz Tarafından Daha Önceki Tarihlerde Yapılan Son Üç Değerlemeye İlişkin Bilgiler

Değerleme konusu taşınmaz için şirketimiz tarafından daha önceki tarihlerde değerlendirme raporu hazırlanmamıştır.

	RAPOR-1	RAPOR-2	RAPOR-3
Rapor Numarası			
Rapor Tarihi			
Rapor Konusu			
Raporu Hazırlayanlar			
Takdir Edilen Toplam Nihai Değeri (TL) (KDV Hariç)			

2 - DEĞERLEME KONUSU TAŞINMAZIN MÜLKİYET VE YAPILAŞMA BİLGİLERİ

2.1 - Tapu Kayıtları

347 ADA 1 PARSEL	
İli	: İSTANBUL
İlçesi	: BEŞİKTAŞ
Bucağı	:
Mahallesi	: ABBASAĞA
Köyü	:
Sokağı	:
Mevkii	:
Pafta No	:
Ada No	: 347
Parsel No	: 1
Alanı	: 17.665,00 m ²
Vasfı	: BOSTAN VE İKİ AHIR
Sınırı	: PLANINDADIR
Tapu Cinsi	: ANA GAYRİMENKUL
Sahibi	: T.C. ÇEVRE VE ŞEHİRCİLİK BAKANLIĞI TOPLU KONUT İDARESİ BAŞKANLIĞI (TOKİ)
Hisse Oranı	: TAM
Yevmiye No	: 15181
Cilt No	: 4
Sayfa No	: 375
Tapu Tarihi	: 11.12.2020

2.2 - Takyidat Bilgileri

Taşınmazın takyidat ve mülkiyet bilgileri 26.07.2021 tarihinde, Çevre ve Şehircilik Bakanlığı Tapu Kadastro Genel Müdürlüğü Taşınmaz Değerleme Başvuru Sistemi üzerinden alınmış olup ilgili belge ekte sunulmaktadır.

Beyan:

*6306 Sayılı Kanun gereğince riskli yapıdır.(Şablon: 6306 Sayılı Kanun Gereğince Riskli Yapı Beyanı) 19-02-2021 tarih ve 2318 yevmiye no ile (Parsel üzerinde yer alan yapılar riskli yapı oldukları gerekçesi ile yıkılacaktır.Söz konusu beyan bu kapsamda konulmuştur. Bu kapsamda söz konusu takyidatların Gayrimenkul Yatırım Ortaklıklarına İlişkin Esaslar Tebliği'nin 22.maddesinin birinci fıkrasının (c) ve (j) bendlerinde belirtilen hükümler çerçevesinde taşınmazların gayrimenkul yatırım ortaklığı portföyünde bulunmalarında engel teşkil etmediği kanaati oluşmuştur.

2.2.1 - Taşınmazların Son Üç Yıllık Dönemde Gerçekleşen Alım Satım İşlemleri

Değerlemeye konu 347 ada 1 parselin mülkiyeti 11.12.2020 tarihinde 15181 yevmiye numarası ile T.C. Çevre ve Şehircilik Bakanlığı Toplu Konut İdaresi Başkanlığı(TOKİ) mülkiyetine geçmiştir.

2.3 - Kullanımına İlişkin Yasal İzinler İmar ve Proje Bilgileri, Kısıtlamalar

2.3.1 - İmar Durumuna İlişkin Veriler

Beşiktaş Belediyesinde İmar Müdürlüğü' nde yapılan incelemelerde ve ilgili kurumdan alınan ekte sunulan imar durum belgesine göre aşağıdaki bilgilere ulaşılmıştır. Değerlemeye konu taşınmaz, 347 ada 1 parsel 09.08.2007 tasfik tarihli Beşiktaş-Dikilitaş-Balmumcu Uygulama İmar planında Emsal=2.00, konut alanı imarlıdır.

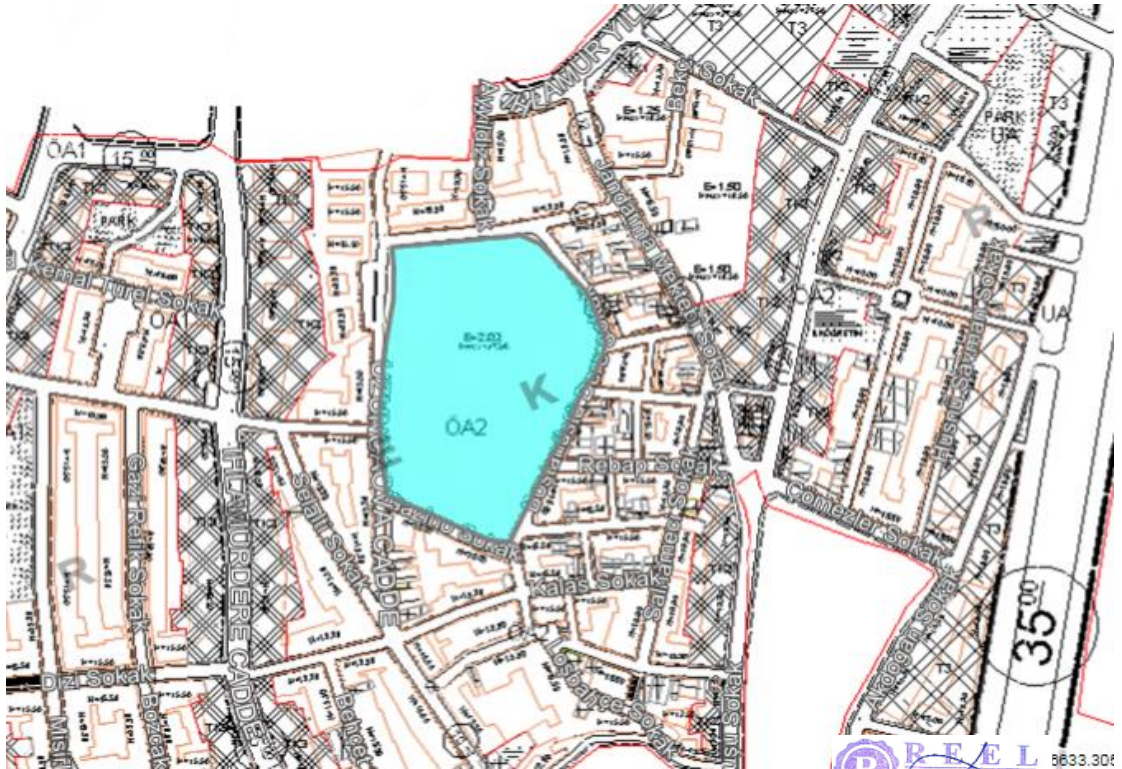

PLAN NOTLARI(347 Ada 1 Parsel):

1. Emsal verilen konut alanlarında kamuya terk edilen alanlar emsal hesabına dahil edilecektir.
PLANDA (E=...) YAPI EMSALİ VERİLEN PARSELLERDE ;

1. Çekme mesafeleri içinde kalmak kaydıyla MAX. TAKS= 0.30 olmak üzere uygulama yapılacaktır.
2. İskan edilen bodrum katlar inşaat emsaline dahil edilecektir.

3. Ön bahçe mesafesi MIN. 5.00 m, arka ve yan bahçe mesafesi 4.00 m'dir.

4. 5 kata kadar (5 kat dahil) olan binalarda yan bahçe mesafesi MİN. 4.00 m , arka bahçe mesafesi MİN. 4.00 m olup ; 5 kattan sonra bu mesafeler her kat için 0.50 m arttırılacaktır.

5. Mevcut arazi eğiminden dolayı açığa çıkan ikiden fazla bodrum katı iskan edilemez.

6. Açık ve kapalı çıkmalar inşaat emsaline dahildir.

7. Cephesi yeterli olmayan parsellerde komşu parsellerle blok teşkil etmeye belediyesi yetkilidir.

8. Konut alanlarında emsal verilen parsellerde avan projeye göre uygulama yapılacaktır.

Ada	Parsel	Yüz Ölçümü	Emsal İnşaat Hakkı	Fonksiyon Alanı	Emsal İnşaat Hakkı
347	1	17.665,00	2,00	Konut	35.330,00
Toplam		17.665,00			35.330,00

2.3.2 - Taşınmazın Son Üç Yıllık Dönemde İmar Planında Meydana Gelen Değişiklikler

Taşınmazın son 3 yıllık dönem içerisinde imar planlarında değişiklik olmamıştır.

2.3.3 - Yapılaşma Bilgi ve Belgelerinin İrdelenmesi

Taşınmaz "Bostan ve İki Ahır" niteliğinde olup, üzerinde bulunan yapılar eski malikin tasarrufunda olup, müşterinin tasarrufunda olmayan yapılardır. Söz konusu yapılar ekonomik ömrünü tamamlamış, riskli yapı ilan edilmiş yapılar olup, tarafımıza ibraz edilen T.C. Çevre ve Şehircilik Bakanlığı Toplu Konut İdaresi Başkanlığı - TOKİ ve Kiler GYO A.Ş. arasındaki sözleşmeye göre Kiler GYO A.Ş. tarafından değerlendirme konusu taşınmaz üzerinde proje geliştirileceği anlaşılmaktadır. Protokol kapsamında parsel üzerindeki yapılar değerlemede dikkate alınmamıştır. Konu protokole istinaden taşınmaz için arsa değeri takdir edilmiştir.

2.3.4 - Taşınmazın Yasal ve Mevcut Durumuna İlişkin Görüş

Taşınmaz "Bostan ve İki Ahır" niteliğinde olup, üzerinde bulunan yapılar eski malikin tasarrufunda olup, müşterinin tasarrufunda olmayan yapılardır. Söz konusu yapılar ekonomik ömrünü tamamlamış olup, tarafımıza ibraz edilen T.C. Çevre ve Şehircilik Bakanlığı Toplu Konut İdaresi Başkanlığı - TOKİ, Kiler GYO A.Ş. ve Biskon Yapı A.Ş. iş ortaklığı arasındaki sözleşmeye göre Kiler GYO A.Ş.ve Biskon Yapı A.Ş. tarafından değerlendirme konusu taşınmaz üzerinde proje geliştirileceği anlaşılmaktadır. Sözleşme kapsamında parsel üzerindeki yapılar değerlemede dikkate alınmamıştır. Konu protokole istinaden taşınmaz için arsa değeri takdir edilmiştir.

2.3.5 - Yapı Denetim Kuruluşuna ve İşlemlerine Ait Bilgiler

Henüz projeler çizilmemiş ruhsat alınmamıştır.

2.3.6 - Projeyle İlişkin Detaylı Bilgi ve Planların ve Söz Konusu Değerin Tamamen Mevcut Projeye İlişkin Olduğuna ve Farklı Bir Projenin Uygulanması Durumunda Bulunacak Değerin Farklı Olabileceğine İlişkin Açıklama

Bu değerlendirme raporu, proje değerlendirme çalışmasına yönelik hazırlanmamıştır.

2.3.7 - Varsa, Gayrimenkulün Enerji Verimlilik Sertifikası Hakkında Bilgi

Enerji kimlik belgesi bulunmamaktadır.



3.3 - Ulaşım Özellikleri

Değerleme konusu Taşınmaza İhlamur Yıldız Caddesi üzerinden ulaşım sağlanabilmektedir. Barbaros Bulvarı üzerinden, toplu taşıma araçları ve özel araçlarla rahat bir şekilde ulaşım sağlanabilmektedir. Konu taşınmaz Barbaros Bulvarına yaklaşık 500 metre yürüme mesafesinde, Beşiktaş İskelesine yaklaşık 1 km yürüme mesafesindedir.



3.4 - Taşınmazın Fiziki Özellikleri

3.4.1 - Genel Özellikleri

Değerleme konusu taşınmaz Beşiktaş İlçesi, Abbasağa Mahallesi'nde konumlu 17.665,00 m² yüzölçümlü 347 ada 1 parseldir. Taşınmaz amorf şeklinde olup, az eğimli bir arazi yapısına sahiptir. Mahalinde parsel üzerinde Milli Saraylar Lojmanları yer almaktadır.



Ruhsat Alınmış Yapılarda Yapılan Değişikliklerin 3194 Sayılı İmar Kanunu' nun 3.4.3 - 21. Maddesi Kapsamında Yeniden Ruhsat Alınmasını Gerektirdiği Değişiklikler Olup Olmadığı Hakkında Bilgi

Bu madde kapsamında bir uygulama bulunmamaktadır. Parsel üzerindeki atıl yapılar yıkıldığında yeni yapı ruhsatları alınacaktır.

4 - DEĞERLEME İLE İLGİLİ ANALİZLER

4.1 - Taşınmazın Bulunduğu Bölgenin Özellikleri

4.1.1 - İstanbul İli

İstanbul 41° K, 29° D koordinatlarında yer alır. Batıda Çatalca Yarımadası, doğuda Kocaeli Yarımadası'ndan oluşur. Kuzeyde Karadeniz, güneyde Marmara Denizi ve ortada İstanbul Boğazı'ndan oluşan kent, kuzeybatıda Tekirdağ'a bağlı Saray, batıda Tekirdağ'a bağlı Çerkezköy, Tekirdağ, Çorlu, Tekirdağ, güneybatıda Tekirdağ'a bağlı Marmara Ereğlisi, kuzeydoğuda Kocaeli'ne bağlı Kandıra, doğuda Kocaeli'ne bağlı Körfez, güneydoğuda Kocaeli'ne bağlı Gebze ilçeleri ile komşudur. İstanbul'u oluşturan yarımadalardan Çatalca Avrupa, Kocaeli ise Asya anakaralarındadır. Kentin ortasındaki İstanbul Boğazı ise bu iki kıtayı birleştirir. Boğazdaki Fatih Sultan Mehmet ve Boğaziçi Köprüleri kentin iki yakasını birbirine bağlar. İstanbul Boğazı boyunca ve Haliç'i çevreleyecek şekilde Türkiye'nin kuzeybatısında kurulmuştur.

İstanbul, Türkiye'nin en büyük kenti olup, yıllık %0 33.1 nüfus artışı ve 15 milyon kişiyi aşan nüfusu ile dünyanın da sayılı kentlerinden biri haline gelmiştir. Batı ile Doğu arasında köprü olma özelliği ile yerli ve yabancı sermaye için, bölgelerarası ilişki kurma ve bölgelere açılma yönünden önemli bir merkezdir. İstanbul Boğazı, Karadeniz'i, Marmara Denizi'yle birleştirirken; Asya Kıtası'yla Avrupa Kıtası'nı birbirinden ayırmakta ve İstanbul kentini de ikiye bölmektedir.



Günümüzde İstanbul, Türkiye'nin yaklaşık %55 üretimine ve yaklaşık %45'lik ticaret hacmine sahiptir. Ülkede Gayrisafi millî hasıla'nın yaklaşık %21.2'lik kısmını oluşturur. Toplam ihracattaki payı %45,2, ithalattaki payı ise %52,2'dir.

Türkiye İstatistik Kurumu'nun (TÜİK) hazırlamış olduğu 2020 yılı Adrese Dayalı Nüfus Kayıt Sistemi (ADNKS) Nüfus Sayımı Sonuçlarına göre İstanbul'un Toplam Nüfusu 15.462.452 kişidir. İstanbul'un 14'ü Anadolu Yakasında, 25'i Avrupa Yakasında olmak üzere toplam 39 ilçesi vardır.

4.1.2 - Beşiktaş İlçesi

Beşiktaş, İstanbul'un en eski semtlerinden biri ayrıca bir ilçesidir. İstanbul Boğazı'nın Rumeli yakasında, Tophane ile Ortaköy'ün arasındadır. Batı'da Şişli, güneyde Beyoğlu, kuzeyde Sarıyer ile komşudur.

Beşiktaş'ın eski ve yeni sakinleri arasında yaygın olan ve yazılı kaynaklara da geçmiş bulunan teze göre Beşiktaş adının aslı Beştaş'dır. Bu da Barbaros Hayreddin Paşa'nın gemilerini bağlamak için kıyıya diktirdiği beş taş sütundan gelir. Beştaş adı zamanla Beşiktaş'a dönüşmüştür. Beşiktaş ilçesi, 23 mahalleden oluşmaktadır. Bu mahalleler, Abbasağa, Akatlar, Arnavutköy, Balmumcu, Bebek, Cihannüma, Dikilitaş, Etiler, Gayrettepe, Konaklar, Kuruçeşme, Kültür, Levazım, Levent, Mecidiye, Ortaköy, Muradiye, Nispetiye, Sinanpaşa, Türkali, Ulus, Vişnezade ve Yıldız mahalleleridir.

Beşiktaş, Bizans döneminde Boğaziçi kıyılarındaki en belli başlı yerleşim merkezi olup dinsel törenlerin yapıldığı bir mekandır. Beşiktaş bir yerleşim yeri kimliğini Osmanlı döneminde kazanmıştır. Bizans dönemi boyunca Boğaziçi özellikle Karadeniz'den gelen yağmacıların akınlarına uğramış, bunların yarattığı tahribat ve saldıkları korku surdışı yerleşmelerin gelişmesini engellemiştir. Beşiktaş'ın Osmanlı döneminde bir yerleşim yeri kimliği kazanması Karadeniz'in geniş ölçüde Osmanlı Devleti'nin denetimi altına girmesi sayesinde olmuştur. Özellikle Kaptan-ı Derya Barbaros Hayreddin Paşa'nın ilgisi dolayısıyla bilhassa denizcilik açısından büyük önem kazanmıştır. Barbaros Hayreddin, İstanbul'da olduğu zamanlarda Beşiktaş'ta bir yalıda ikamet etmiş, burada bir cami, bir medrese bir de sübyan mektebi inşa ettirmiştir. Barbaros, vefatından sonra buraya defnedilmiştir.

Çırağan Sarayı, Dolmabahçe Sarayı, Yıldız Sarayı, Feriye Sarayı, İhlamur Kasrı, Naime Sultan Yalısı, Hıdiv Yalısı ve Esmâ Sultan Yalısı tarihi mimari yapılarıdır. Ortaköy Camii, Mecidiye Camii ve Yıldız Camii ile geçmişleri Bizans dönemine tarihlendirilen Ayios Haralambos ve Profitis İlias Kiliseleri önemli dini yapılarıdır. Türkiye'nin en yüksek binası olan 181.2 metre yüksekliğindeki İş Kuleleri Beşiktaş'tadır. Sınırları içinde Boğaziçi Üniversitesi, Yıldız Teknik Üniversitesi ve Galatasaray Üniversitesi'nin merkez kampüsleri ile Bahçeşehir Üniversitesi, Beykent Üniversitesi, İstanbul Teknik Üniversitesi, Kadir Has Üniversitesi, Yeditepe Üniversitesi ve Mimar Sinan Üniversitesi'nin bazı ana birimlerini bulduran Beşiktaş İlçesi'nde 14'ü özel 44 ilköğretim okulu ve 7'si anadolu lisesi olmak üzere 25 lise bulunmaktadır.

Türkiye İstatistik Kurumu'nun (TÜİK) hazırlamış olduğu 2020 yılı Adrese Dayalı Nüfus Kayıt Sistemi (ADNKS) Nüfus Sayımı Sonuçlarına göre Beşiktaş'ın Toplam Nüfusu 176.513 kişidir.



4.1.3 - Gayrimenkul Piyasasının Mevcut Ekonomik Göstergeler Doğrultusunda Analizi

Türkiye Ekonomik Görünüm

Türkiye ekonomisinde 2001 krizi sonrasında sağlanan disiplin kamu borcu, bankacılık oranları, bütçe dengesi gibi noktalarda başarıya ulaşmış ve 2008 yılına kadar büyüme oranlarında sürekli artış sağlanmıştır. 2008 ile 2012 yılları arası gelişmekte olan ekonomiler küresel krizden en çabuk çıkan ülkeler gurubunu oluşturmuşlardır. Bu süreçte yıllık büyüme hızlarında görülen artışlar dünya ekonomisine nefes aldirmiştir. Türkiye gibi ülkelerin kriz sonrası performansları oldukça göz kamaştırıcı olmuştur.

Gelişmekte olan ülke ekonomilerinin kendilerini onarabilme ve toparlanma kabiliyeti gelişmiş ülke ekonomilerine göre daha hızlı bir oranda gerçekleşmektedir. Ancak bu tip ekonomilerin temel sorunu elde edilen kazanımların korunamaması ve istikrarın sağlanamamasıdır. Türkiye'nin; tasarruf eksikliği, işsizlik, fiyatlar genel seviyesi ile ilgili sorunlar, ithalat ve ihracat kalemlerinin katma değerli hale getirilmesi, döviz dengesinin sağlanması, orta gelir tuzağı gibi hususlar, cari açık, talep bozuklukları, teknolojik eksiklikler, siyasi ve coğrafi riskler konularında eksikliği bulunmaktadır.

Türkiye ekonomisi için en büyük gelişmelerden biri 2018 yılında Ağustos ayında yaşanan kur şokuyla birlikte başlayan ekonomik kriz olmuştur. Bu kriz 2009'dan beri yaşanan ilk ekonomik kriz olma özelliği taşımaktaydı. 2018 yılının Ekim ayında %25,2 ile son 15 yılda görülen en yüksek seviye ulaşan enflasyon, 2019 yılını %11,84 seviyesinde kapattı. Enflasyonun düşmesinde sınırlı iç talep, Enflasyonla Mücadele Kampanyası kapsamındaki politikalar ve 2018 yılında yaşanan kur artışından sonra görece azalan kur dalgalanmaları etkili oldu. Böylece enflasyon kriz öncesi eğilimine geri döndü.

"2019 yılı içerisinde tahmin edildiği üzere ABD Merkez Bankası FED temmuz, eylül ve ekim aylarındaki toplantılarında üç kez 25'er baz puan olmak üzere faizleri toplam 75 baz puan indirdi. Bu faiz indirimleri Türkiye'nin de aralarında olduğu gelişmekte olan ülkelerdeki sermaye çıkışının hafiflemesini sağlayarak, 2019 yılı boyunca Türk Lirası'ndaki değer kaybını azalttı. FED'e benzer şekilde Avrupa Merkez Bankası (ECB) da Eylül ayında depo faiz oranını %-0,50'ye indirdi ve varlık alım programına tekrar başladığını açıkladı.

2019 yılı boyunca TL'nin ABD Doları karşısında değer kaybı yavaşladı. 2018 yılı Ağustos ayında tüm zamanların rekorunu kırarak 7.23 seviyesini gören ABD Doları kuru, 2019 yılında dalgalı bir seyir izleyerek geriledi ve 2019 yılsonunu 5,96 seviyesinde kapattı. 2018 Ekim ayı itibarıyla son 15 yılın en yükseği olan %25,2 seviyelerine yükselen enflasyon, takip eden aylarda düşüş eğilimine girerek 2018 yılını %20,3 seviyesinde kapattı. 2019 yılı boyunca döviz kurundaki artışın kontrol altına alınmasıyla, kurun enflasyon ve faiz oranları üzerinde yarattığı olumsuz etkiler ortadan kalktı ve enflasyon oranı 2019 yılsonunda %11,84 oldu."

(Colliers International, 2019, İkinci Yarı Raporu).

"COVID-19 salgınının 2020'nin ilk yarısında tüm dünyaya yayılmasıyla salgının ekonomi üzerindeki olumsuz etkileri beklenenden daha sert oldu. Salgının etkileri daha da belirginleşince pek çok kurum ekonomik tahminlerini aşağı yönlü revize etti. Salgının seyri ve iktisadi faaliyetler üzerindeki etkisi ile ilgili belirsizlik devam etmekle beraber, toparlanmanın önceki tahminden daha kademeli olacağı bekleniyor. Türkiye haziran ayının başlamasıyla birlikte salgının tedbirlerini büyük ölçüde kaldırarak normalleşme sürecine girdi. COVID-19 etkisiyle nisan ayında %31,4 ile rekor düzeyde gerileyen sanayi üretimi, mayıs ayındaki toparlanmanın ardından imalat PMI verisinin haziranda 50 eşik düzeyinin üzerine çıkmasıyla tekrar büyümeye başladı.

Temel Ekonomik Göstergeler

	2016	2017	2018	2019	2020	2021
GSYİH (Cari ABD Doları)	\$863 milyar	\$853 milyar	\$789 milyar	\$754 milyar	\$735* milyar	
Kişi Başına Düşen GSYİH (Cari ABD Doları)	\$10,862	\$10,546	\$9,621	\$9,127	\$8,790*	-
Büyüme	3.2%	7.5%	2.8%	0.9%	-5.0%*	5.0%*
Enflasyon	8.5%	11.9%	20.3%	11.8%	12%*	12%*
Cari Açık (Milyar ABD Doları)	-\$26.8	-\$40.6	-\$20.7	\$8.0	\$2.9*	-
Cari Açık / GSYİH	-3.1%	-4.8%	-2.6%	1.1%	0.4%*	-0.2%*
ABD Doları / TL (Yıl Sonu)	3.52	3.78	5.30	5.96	7.02*	7.26*
İşsizlik Oranı	12.0%	9.9%	13.5%	13.7%	17.2%*	15.6%*

*Henüz resmi veri açıklanmadı, 20 Temmuz 2020 itibarıyla tahmini veriler
Kaynak: TUIK, TCMB, IMF Dünya Ekonomik Görünüm Raporu

FED 2020 yılı içerisinde genişlemeci para politikasında bir değişikliğe gitmeyeceğini ve ECB de (Avrupa Merkez Bankası) varlık alım programını sürdüreceğini açıkladı. AB liderleri ayrıca temmuz ayı sonunda 540 milyar Euro tutarında bir teşvik paketi üzerinde anlaştilar.

2018 yılının eylül ayında %24 seviyelerine kadar çıkarılan TCMB politika faiz oranı, 2019 temmuz ayından başlayarak kademeli olarak indirilerek 2020 yılı haziran ayı itibarıyla %8,25 seviyesine getirildi. Haziran ayı toplantısında politika faiz oranını değiştirmeyen TCMB'nin, çekirdek enflasyon göstergelerindeki yükseliş eğilimini göz önüne alarak enflasyonda düşüş trendi yeniden başlayana kadar temkinli duruşunu sürdürmesi bekleniyor.

Türkiye ekonomisi 2019 yılında zincirlenmiş hacim endeksine göre yıllık olarak %0,9 oranında büyüdü. 2020 yılının ilk çeyreğinde ise zincirlenmiş hacim endeksine göre bir önceki yılın aynı dönemine göre %4,5 büyüdü. Mart ayının son iki haftası itibarıyla COVID-19 salgınının ekonomik aktivite üzerindeki ilk etkilerinin görülmeye başlaması, çeyrek bazda büyüme oranının beklentilerinin altında kalmasına sebep oldu. IMF tarafından nisan ayında yayınlanan ve haziran ayında güncellenen Dünya Ekonomik Görünüm Raporu'na göre, COVID-19'un ekonomik faaliyetlerde yarattığı tahribatın etkisiyle Türkiye'nin ekonomisinin 2020 yılında yaklaşık %5 oranında daralması ve takip eden 2021 yılında ise %5 oranında büyümesi bekleniyor. IMF Dünya Ekonomik Görünüm Raporu'na göre, Türkiye genelinde işsizliğin 2020 yılsonunda %17,2 seviyesine yükselmesi ve 2021 yılsonunda ise %15,6 seviyesine gerilemesi bekleniyor. (Colliers International, 2020, İlk Yarı Raporu.)

"COVID-19 salgını nedeniyle duraksamanın yaşandığı 2020 ikinci çeyrekte sert daralan Türkiye ekonomisi üçüncü çeyrekte güçlü bir toparlanma kaydetmiştir. 2020 üçüncü çeyrekte, mevsim ve takvim etkisinden arındırılmış gayri safi yurtiçi hasıla (GSYH) bir önceki döneme kıyasla %15,6 büyürken, takvim etkisinden arındırılmış GSYH'de yıllık bazda büyüme %6,5 olarak gerçekleşmiştir. Arındırılmamış verilere göre GSYH'de yıllık bazda büyüme %5,5 olan piyasa ortalama beklentisinin üzerinde %6,7 seviyesinde gelmiştir.

Ekonomideki bu toparlanmada özel sektör tüketiminin ve yatırım harcamalarının etkili olduğu görülürken, net dış talep büyümeyi sınırlamıştır. Üretim tarafından bakıldığında ise genele yayılan artışlar gözlenmiştir. Bu sonuçlarla, 2020 Ocak-Eylül döneminde GSYH 2019'un aynı dönemine göre %0,5 büyümüştür. 2020 ikinci çeyrekte 743,9 milyar dolar olan yıllıklandırılmış dolar bazında GSYH, 2020 üçüncü çeyrekte 736,10 milyar dolar seviyesine inmiştir.

Öncü veriler Mayıs sonrasındaki normalleşme süreciyle birlikte toparlanmanın Ekim ve Kasım aylarında sürdüğüne işaret etmektedir. Eylül'de 52,8 değerini alan imalat sanayi PMI, Ekim'de 53,9, Kasım'da 51,4 değerini almıştı. Benzer şekilde kapasite kullanım oranı Eylül'deki %74,3'ten kademeli olarak yükselmiş ve Ekim'de %74,9 ve Kasım'da %75,3'e çıkmıştır. Ancak, devam eden salgının etkisiyle beklentilerde iyileşme hız kesmiş ve sektörel güven endeksleri Kasım'da gerileyerek ılımlı bir yavaşlamaya işaret etmiştir. Döviz kurlarındaki oynaklık ve normalleşme sürecinin yol açtığı kapasite kısıtlarının yanında gıda fiyatlarındaki hızlı artışlarla enflasyon yükseliş eğilimini sürdürmektedir. Eylül'de %11,7 olan genel tüketici fiyatları endeksi (TÜFE) yıllık enflasyonu Ekim ve Kasım aylarında sırasıyla %11,9 ve %14,0 seviyelerine yükselmiştir. Bununla birlikte, döviz kuru ve uluslararası emtia fiyatlarındaki gelişmelerin yol açtığı maliyet baskısıyla yurtiçi üretici fiyatları endeksi (Yi-ÜFE) yıllık enflasyonu Eylül'deki %14,3'ten Ekim'de %18,2'ye, Kasım'da %23,1'e ulaşmıştır." (Gyoder, 2020, 3.Çeyrek Raporu)

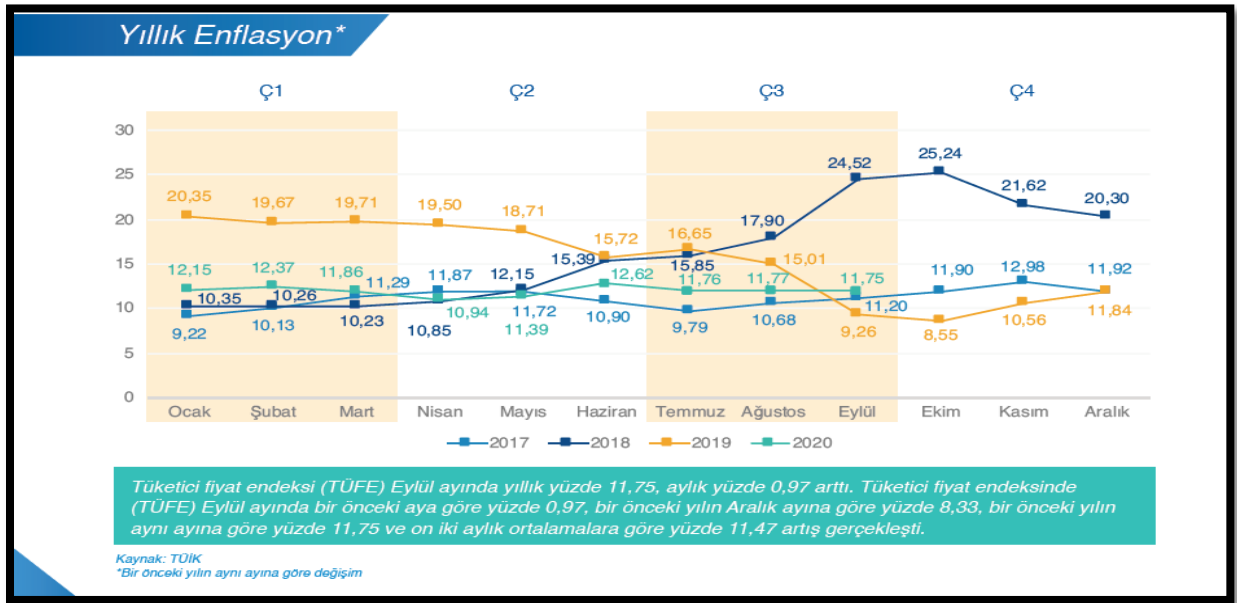

Gayrimenkul Sektörü:

2013 yılından bugüne inşaat sektörünün ekonomik büyüme ile olan ilişkisini değerlendirildiğinde, 2014 yılının ikinci çeyreğinde yaşanan düşüşün dışında sektörün istikrarlı bir gelişim içinde olduğu dikkat çekmektedir. 2013 yılı, sektörün beklentilerin üzerinde artış kaydetmiştir. 2014, artan jeopolitik riskler ve dövizin buna bağlı olarak yukarı yönlü hareketi ile hem ekonomik anlamda hem de sektörel anlamda bir daralma yılı niteliğinde olmuştur. 2015 yılında ise özel tüketim harcamalarının ve kamu harcamalarının etkisi ile Türkiye ekonomisi yüzde 6 büyüme oranına ulaşmıştır. Ekonomik büyümeyle birlikte inşaat sektörünün büyüme performansı yüzde 4,9 olarak kaydedilmiştir. 2016'nın tüm çeyreklerinde inşaat sektörü ekonomik büyümenin üzerinde bir büyümeye sahip olup, 2017'nin ilk iki çeyreğinde sektörün büyümesi ise yine yüzde 5,6 ve yüzde 5,5'e ulaşmıştır. Sektör, 3. çeyrek sonuçlarına göre yüzde 18,7 ile son 3 yılın en yüksek büyüme oranını yakalamıştır. Bu rakamla sanayi büyümesinin de önüne geçen inşaat sektörü, aynı dönemde yatırımlarını da yüzde 12 düzeyinde arttırmıştır.

Konut kredilerinde, kredi tutarının teminat olarak alınan konutun değerine oranına ilişkin sınıırın % 75'ten % 80'e çıkarılması, 15 Temmuz Darbe girişiminden sonra Emlak Konut GYO ve GYODER'in ve ticari bankaların başlattığı kampanyalar ve 150 metrekareden büyük konutlarda KDV'nin yüzde 8'e düşürülmesi kararları ile ekonominin ana sektörü olan inşaat sektörünün hızlanması ve alınan kararlar ile gayrimenkul satışının artırılması hedeflenmiştir.

2018 yılında talep dengesizliğinin devam etmesi, inşa maliyetlerini artması, kredi faiz oranlarının artması alım satımların yavaşlamasına neden olmuştur.

2019da 2.yarıda alınan ekonomik kararlara da bağılı olarak Eylül ayı içerisinde kamu bankalarının konut kredisi ve diđer kredilerdeki faiz oranlarında düşüş yönünde yaptıkları deęişiklikler gayrimenkul sektöründe alım/satımlarda hareketliliğin artmasını sağlamıştır. Bu hareketlilik yılın sonuna kadar devam etmiştir. 2019 yılının son çeyreğinde başlayan bu hareketlilik 2020 yılının Ocak, Şubat ayında ve Mart ayının ortasına kadar devam etmiştir.

Mart ayının ortasında Dünya genelinde ve ülkemizde yaşanan Coronavirus Covid-19 salgının edenile ilgili kurumlar tarafından alınan önlemlere bağılı olarak tüm sektörlerde olduğu gibi gayrimenkul sektöründe de duraklama oluşmuştur.

02.06.2020 tarihinden itibaren Kamu bankaları öncülüğünde Covid-19 koranavirüs etkilerine karşı, normalleşme sürecine geçiş ve sosyal hayatın canlanması için açıklanan kredi destek paketi kapsamında konut kredisi faiz oranlarında meydana gelen düşüş ve uzun vadeli ödeme imkanları özellikle konut satış rakamlarında ve talebin artmasına neden olmuştur.

Eylül ayı başından itibaren geçen 3 ay boyunca kredi destek paketi çerçevesinde yapılmış olan kampanyaların kademeli olarak sona ermesi, buna bağılı olarak kamu ve özel bankalarının gerek konut kredi faiz oranlarında gerekse diđer kredilerin faiz oranlarında yukarı yönde deęişiklik yapmaları, döviz kurlarında meydana gelen deęişiklikler tüm sektörleri etkilediği gibi gayrimenkul sektörünü de etkilemiştir.

Mevcut piyasa koşulları nedeniyle özellikle kredi faiz oranlarında oluşabilecek deęişikliklere, salgının seyrine bağılı olarak yılın kalan zamanında bu deęişikliklere orantılı olarak gayrimenkul sektöründe de deęişiklikler olabileceği öngörülmektedir.

"2020 Yılı itibarıyla dünyada yayılımını artıran Covid-19 salgını hemen hemen her ekonomik ve sosyal değişken üzerinde etkili olmuştur. Beklenmedik sistemik bir risk olarak küresel iş yapış şekillerinden karar alma süreçlerine kadar pek çok yönetsel süreç yeni şartlara göre şekillenmek zorunda kalmıştır. Bu tür, 'siyah kuğu' olarak adlandırılan beklenmedik geniş etki alanlı olayların sektörleri de tesir altına alması kaçınılmaz bir sonuç olarak karşımıza çıkmaktadır. Diğer sektörlerde olduğu gibi inşaat ve gayrimenkul sektörleri de gerek iş yapış gerekse talep yönlü süreçten etkilenmiştir.

Kuzey yarım küredeki yaz ve dünya çapında alınan önlemler ile salgın ikinci ve üçüncü çeyrek döneminde baskılanmış görünmektedir. Buna karşın sonbaharın başlamasıyla tekrar tırmanışa geçmiş olması küresel ekonomi ve sağlık sistemini olumsuz etkilemektedir. Yaygın aşı süreci tamamlanıncaya kadar bu tip dalgalanmaların yaşanması kaçınılmaz olarak görünmektedir.

Durumu en iyi özetleyen makroekonomik değişken olarak ise 'büyüme' rakamları karşımıza çıkmaktadır. Sürecin ne yöne evrildiğini analiz etmek yerinde olacaktır. Gerek salgın gerekse salgın öncesi uluslararası ticaret ile politikada yaşanan rahatsızlıklarında etkisiyle küresel olarak büyüme oldukça sorunlu bir hal almıştır. Ekim 2020 de yayınlan IMF Küresel Görünüm Raporuna göre1 küresel ekonominin yüzde 4,4 küçüleceği beklentisi açıklanmıştır. Aynı raporda gelişmiş ekonomiler için yüzde 5,8 gelişmekte olan ekonomiler için ise yüzde 3,3 oranında küçülme beklenmektedir.

Ülkemizde ise pandemi sonrası başta Hazine ve Maliye Bakanlığı ile Çevre ve Şehircilik Bakanlığınca alınan önlemler, proaktif yaklaşımlar sektöre can suyu olmuş, toparlanma eğilimini güçlendirmiştir.

İnşaat sektöründe %1,5 seviyesinde yaşanan gerileme ise hızlı yaşanan küçülmelerden sonra eğilim değişiminin ilk işareti olarak adlandırılabilir. Sektörü bu bağlamda büyük bir yük trenine benzetebiliriz, ivmelenmesi ve durması diğer sektörlerle göre biraz daha zaman almaktadır. İkinci çeyrekte sektörlerin tanımına yakını istenilen performansı göstermeseler de alınan tedbirler özellikle ikinci çeyreğin sonu itibarıyla gözle görülür bir toparlanmayı işaret etmektedir. Üçüncü çeyrek büyüme rakamları hem Türkiye hem de sektör için oldukça güçlü görünmektedir. Öncü göstergeler büyüme sürecini destekler niteliktedir. Üçüncü çeyrekte krediye ulaşım şartlarındaki olumlu değişim ve buna bağlı politikaların etkisiyle hem satışlar hem de inşaat sektörünün ihtiyacı olan kaynak önemli ölçüde sağlanmıştır.

Söz konusu önlemlerin olumlu yansıması ise konut satış rakamlarında gözlemlenmektedir. 2019 yılının ilk dokuz ayında toplam konut satışları 865 bin adet olurken 2020 yılının aynı döneminde 1 milyon 161 bin rakamına ulaşarak yüzde 34,2'lik bir artış sağlamıştır. Söz konusu dönemde birinci el ipotekli konut satış sayısı 162 bin rakamına ulaşarak bir önceki yılın aynı dönemine göre yüzde 141,2'lik artış kaydetmiştir. İkinci el ipotekli satışlar ise daha da canlı bir eğilim sergileyerek 346 bin adet olarak gerçekleşmiştir. 2019 yılının ilk dokuz aylık dönemine göre artış yüzde 187,2 düzeyinde gerçekleşmiştir. Satışlarda artışı tetikleyen en önemli unsurlar ise; pandemi nedeniyle yaşanan kapanma sürecinin bitmesi, özellikle kredi faizlerinde kamu bankaları önderliğinde sağlanan keskin düşüş ve ertelenen talebin etkili olduğu görülmektedir. Diğer yandan birkaç yıldır yeni konut arzının giderek düşmesi de talebin yükselmesinde diğer bir tetikleyici olmuştur. Hâlihazırda pazarda bekleyen konutların talep görmesi önemli bir stok düşüşünü de getirmiştir."

(Gyoder,2020, 3.Çeyrek Raporu)

Konut Piyasasına İlişkin Veri ve Analizler

İnşaat ve özünde konut imalatı ile buna bağlı alt sektörler ekonominin en önemli unsurlarındandır. Türk Konut sektörü son on beş yıllık süreçte çok hızlı bir gelişim kaydetmiştir. İnşaat sektörünün makroekonomi açısından önemi çarpan etkisinden kaynaklanmakta olup, 250 alt sektörü harekete geçirerek gerek büyüme gerekse istihdam üzerine etki yaratmaktadır (Emlak Konut GYO, 2018).

Yatırım piyasası, 2018'in ilk yarısında başkanlık ve milletvekilliği genel seçimlerinin yanı sıra TL'nin zayıf görünümünden kaynaklanan siyasi ve ekonomik belirsizlik nedeniyle ortalamanın altında bir performans sergilemiştir. Birçok yatırımcı Haziran ayının sonuna kadar seçimlerin sonucunu eklemiştir ve yatırım kararlarını ertelemiştir. Alışveriş merkezleri, ofisler, endüstriyel ve lojistik tesisler, oteller ve araziler gibi çeşitli mülk tiplerindeki fiyat seviyeleri 1Y 2018'de 2017 yılının ilk yarısına kıyasla hafif bir düşüş göstermiştir. Bununla birlikte söz konusu mülklerdeki getiri oranında %7-8 bandından %7,75-8,5 seviyesine doğru bir artış gözlenmiştir. Konut piyasasında yabancı yatırımcıların tercihlerini belirleyen önemli konular vardır. Avrupa'daki piyasalar açısından ilk etapta güvenlik ve eğitim ön plana çıkmaktadır. Bununla birlikte, başta Almanya olmak üzere Euro Bölgesi'ndeki Euro bazlı daha yüksek gelir ve getiri oranlarının yanı sıra - özellikle Portekiz'deki esnek ön şartlar sayesinde - serbest dolaşım hakkı kazanma durumu yabancı yatırımcıların ilgisini çekmektedir (JLL, 2018).

2018 yılında konut satışları, bir önceki yıla göre %2,41 oranında azalma göstererek 1.375.398 adet seviyesinde kapanmıştır. Yılın neredeyse tamamında konuşulan inşaat maliyetlerindeki artış, konut satışlarındaki ve konut fiyat endeksi artış oranındaki yavaşlama trendi, konut kredisi faiz oranlarındaki artış, konut ve iş yerlerindeki KDV indirimi gibi konu başlıkları gündemin ana unsurları olmuştur. Bununla birlikte, yabancıların ülkemizde gayrimenkul edinimlerine yönelik getirilen teşvik ve yasal mevzuat değişiklikleri ile nihai tüketiciye sağlanan bazı teşvik ve kampanyaların süresinin uzatılması da yılın ikinci yarısında konuşulan konuların başında gelmiştir.

2018 yılında ipotekli satışlarda, geçen yıla göre adet bazında %41,49'luk bir daralma yaşanmıştır. Toplam konut satışlarında ipotekli satışların payı ise geçtiğimiz yıl %33,57 iken bu yıl %20,13 oranında gerçekleşmiştir. Yıl içindeki konut kredisi faiz oranlarındaki yukarı yöndeki hareketliliğin doğrudan ipotekli satış miktarını etkilediğini söyleyebiliriz. 2018 yılında geçen yıla göre ilk el satılan konutlarda %1,23 oranında, ikinci el satılan konutlarda ise %3,44 oranında azalma görülmüştür. Taleplerde yaşanan daralmaların konut fiyatlarındaki etkisi de çok geçmeden görülmeye başlanmış, konut fiyat artışında 2017 yılında görülen ivme kaybı 2018 yılında da devam etmiştir. TCMB verilerine göre, 2017 yılı sonunda %11,13 olan konut fiyat endeksi yıllık artışı Kasım ayında %10,48'e kadar gerilemiştir. (GYODER, 2018, 4.Çeyrek Raporu).

Merkez Bankası'nın yayınladığı Konut Fiyat Endeksi (KFE 2017=100) verilerine göre, konut fiyatları 2019 ilk yarısı itibarıyla yıllık olarak Türkiye'de %2,7 artarken, İstanbul'da %2,0 oranında azalmıştır. Aynı dönemde enflasyon %19,5, Türk Lirasının ABD Doları karşısındaki değer kaybı %41,5 olarak gerçekleşmiş; bir yıla kadar olan yıllık mevduat faizlerinin getirisi de %23,0 olmuştur. İnşaat maliyeti endeksi 2018 yılında bir önceki yıla göre %18,4 oranında artış gösterirken; 2019 yılı Nisan ayında bir önceki yılın aynı dönemine göre %26,4 oranında artmıştır. Bu durumun en büyük nedeni Türk Lirası'nın ABD Doları karşısında değer kaybetmesiyle oluşan ham madde fiyatlarındaki artıştır. Türkiye genelindeki konut satışları, 2019 yılının ilk yarısında, 2018 yılının aynı dönemine göre %21,7 oranında gerilemiştir. Aynı dönemde, ipotekli konut satışlarındaki düşüş %58,9 olmuştur. Yine bu dönemde, İstanbul'da toplam satışlarda %16,2; ipotekli satışlarda ise %61,2 oranında düşüş kaydedilmiştir. 2019 yılı Mayıs ayı itibarıyla, Türkiye'deki toplam kredi hacmi 2018 yılına göre %6,5'lik bir düşüş yaşamıştır. Bu düşüş eğilimi konut kredilerinde de benzer şekilde gözlenmektedir. Mayıs ayı itibarıyla toplam kredilerin yaklaşık %7'sini oluşturan konut kredisi hacmi, 2019 yılının en düşük seviyesini görmüştür. (Colliers International, 2020, İlk Yarı Raporu)

2019 yılı performansı özellikle Ağustos ayı ve devamında gelen konut kredisi faiz indirimlerinden oldukça olumlu etkilenmiş ve yılı bir önceki yıla göre yaklaşık %2 lik bir daralma ile kapatmıştır. Yılın ilk 7 ayı için bu kıyaslamayı yaptığımızda ise daralma yaklaşık %21 seviyelerinde idi. 2019 yılını diğer yıllardan farklılaştıran en önemli konulardan biri ikinci el satışların toplam satışlar içindeki payı olmuştur. Bu yıldan önceki son üç yılda %53 gibi hep aynı oran ile biten yıl geneli, bu yıl %63 seviyesine kadar çıkmıştır. İpotekli konut satışlarında ise 4. çeyrek diğer çeyreklerden önemli ölçüde farklılaşmış olup, son çeyrekte yapılan satışların %30'u ipotekli satış olmuştur. Konut kredisi faiz oranlarındaki indirim ile birlikte bekleyen talebin önemli ölçüde harekete geçtiği bu rakamlardan rahatlıkla görülebilmektedir. (GYODER, 2019, 4.Çeyrek Raporu)

2020 yılı ilk üç ayında kamu bankaları önderliğinde yapılan konut kredisi faiz oranı düşürme kampanyaları konut satışlarını da hareketlendirmişti. Ancak, mart ayında ülkemize ulaşan COVID-19 salgını hem konut sektörünü hem de ekonomiyi olumsuz etkiledi. Yılın başındaki satışların nisan ve mayıs aylarında durma noktasına geldi haziran ayında ise tekrar başlatılan düşük kredi faizi kampanyalarıyla konut satışları rekor seviyede arttı. Türkiye genelindeki konut satışları, 2020 haziran ayında bir önceki yılın aynı dönemine göre %23,5, İstanbul'da ise %16 oranında arttı. Haziran ayında yapılan ciddi oranda indirimlerle TCMB'nin yayınlanan ağırlıklı ortalama faiz oranlarının %0,74'e kadar gerilemesi, 2020 yılı ilk yarısında ipotekli satışların toplam satışlar içindeki payını Türkiye'de %43'e; İstanbul'da ise %41'e çıkardı. (Colliers International, 2020, İlk Yarı Raporu).

2020 yılı üçüncü çeyrek konut satışları, bir önceki yılın aynı dönemine göre yaklaşık %49'luk bir artış göstermiş ve verilerin açıklanmasından bu yana çeyreklik bazda en yüksek seviyesine ulaşarak 536.509 adet olarak gerçekleşmiştir. Konut fiyatlarında da Ağustos ayı itibarıyla %26,22 ile bugüne kadarki en yüksek artış oranı gözlemlenmiştir. Haziran ayı itibarıyla kamu bankaları tarafından başlatılan konut kredisi kampanyasının etkisiyle düşük seyreden faiz oranları Temmuz ve Ağustos aylarında konut satışlarını ve konut fiyat artışlarını olumlu yönde etkilerken, Eylül ayı itibarıyla faiz oranlarında kayda değer bir artış görülmüş geçen yılın aynı ayına göre satışlarda %6,92 oranında gerileme kaydedilmiştir.

2020 yılı üçüncü çeyreğinde önceki yılın aynı dönemine göre, ilk el satışlarda %23,3 oranında düşüş, ikinci el satışlarda ise %64,0 oranında artış yaşanmıştır. İlk satışların toplam satışlar içerisindeki oranı, bir önceki çeyreğe göre azalarak çeyreklik bazda, veri setindeki en düşük seviyesi olan %30,1'e gerilemiştir. İpotekli satışlar konut kredisi faiz oranlarındaki gerileme ile birlikte geçen yılın aynı dönemine göre %130,7 oranında bir artışla 242.316 adet olmuş ve toplam konut satışlarına benzer şekilde çeyreklik bazda en yüksek seviyesine ulaşmıştır. Diğer satışlar ise geçen yılın aynı dönemine göre %15,5 oranında artış göstererek 294.193 adet olmuştur. Konut kredisi kampanyası ile düşük faiz oranlarıyla finansman ihtiyacının karşılanması üçüncü çeyrek itibarıyla konut fiyatlarındaki artış trendini devam ettirmiş ve Ağustos ayı itibarıyla reel bazda yıllık %12,9 artış görülmüştür.

Yabancılara yapılan satışlarda ise bir önceki döneme göre %259,2 oranında artış görülmüş ve üçüncü çeyrekte yabancılara 11.903 adet konut satışı gerçekleştirilmiştir. Yabancılara yapılan satışların toplam satışlar içerisindeki oranında da artış görülmüş ve %2,2 olarak gerçekleşmiştir. (GYODER, 2020, 3.Çeyrek Raporu)

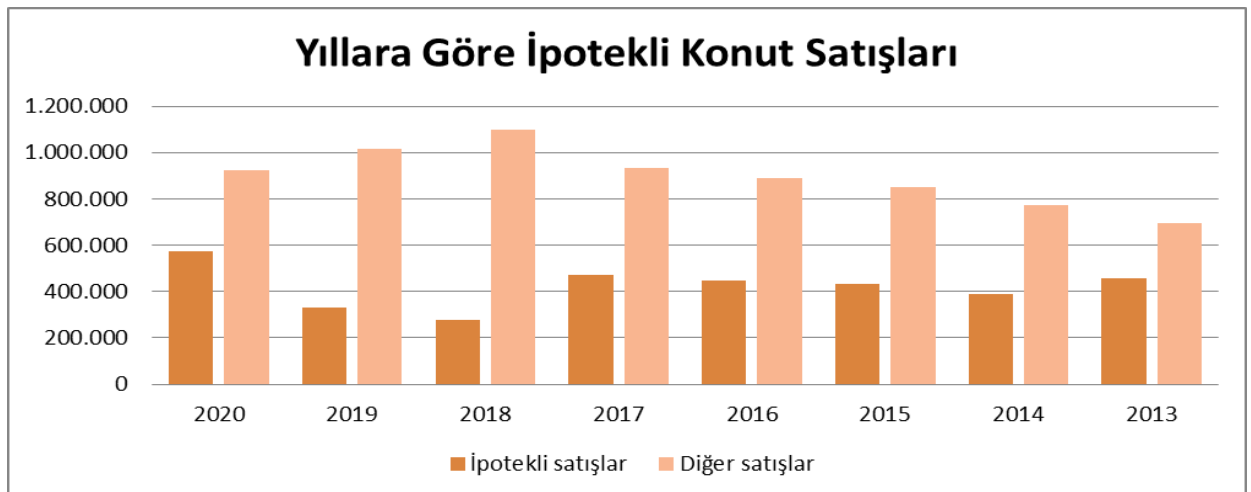
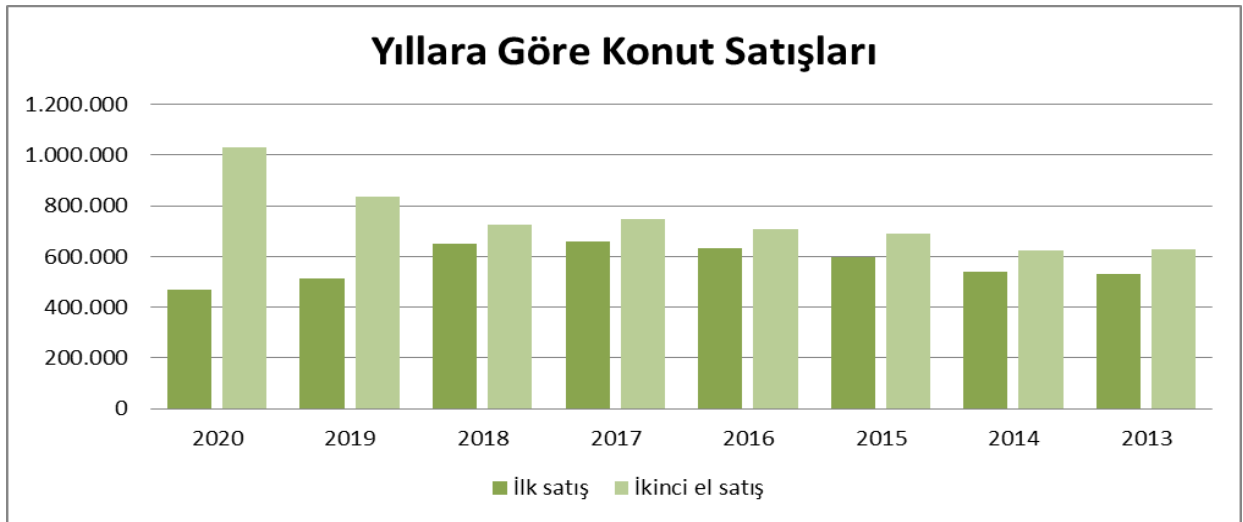

Yıl	Toplam	İpotekli satışlar	Diğer satışlar	Toplam	İlk satış	İkinci el satış
2020	1.499.316	573.337	925.979	1.499.316	469.740	1.029.576
2019	1.348.729	332.508	1.016.221	1.348.729	511.682	837.047
2018	1.375.398	276.820	1.098.578	1.375.398	651.572	723.826
2017	1.409.314	473.099	936.215	1.409.314	659.698	749.616
2016	1.341.453	449.508	891.945	1.341.453	631.686	709.767
2015	1.289.320	434.388	854.932	1.289.320	598.667	690.653
2014	1.165.381	389.689	775.692	1.165.381	541.554	623.827
2013	1.157.190	460.112	697.078	1.157.190	529.129	628.061

İpotekli ve Diğer Konut Satışları ile İlk Satış ve İkinci El Satış Konut Sayıları (TÜİK), 2020

Haziran ayında ipotekli konut satışlarında 2013 yılından beri görülmemiş oranda bir artış gözlemlendi. Satışların bu 1,5 ay gibi kısa sürede bu kadar artması İstanbul'da ve ülke genelinde konut satın almak isteyen ve düşük kredi faizini bekleyen önemli bir kesim olduğunu gösteriyor. Düşük faiz oranlarının devam etmesi durumunda konut satışlarındaki yüksek seyrin yılın geri kalanında da sürmesi bekleniyor. (Colliers International, 2020, İlk Yarı Raporu)

OFİS VE TİCARİ GAYRİMENKUL PİYASASI

COVID-19 salgınının mart ayının başlarında Türkiye'ye de sıçraması ile beraber İstanbul Ofis Piyasası'ndaki sürmekte olan "Kiracı Piyasası" devam ediyor. 2020 ilk yarı itibarıyla, kira fiyatları ve boşluk oranlarını değerlendirdiğimizde ofis piyasasında COVID-19 etkilerinin henüz piyasa verilerine yansımadığını söyleyebiliriz. Geçici olarak kapanan ofisler ile birlikte benimsenen uzaktan çalışma modeli, ilk tepki olarak firmaların kiralama alanı ihtiyaçlarını düşürmelerine sebep oldu. Bu dönemde kiralama işlemlerinde önceki dönemlere kıyasla düşüş gözlemlenmemizin yanı sıra, pek çok firmanın esnek çalışmayı kalıcı hale getirdiği haberlerini alıyoruz. Bunun yanı sıra sosyal mesafe kuralının ofislerde de uygulanmaya başlamasıyla kişi başı kullanılan ofis alanı arttı. (Colliers International, 2020 İlk Yarı Raporu)

2020 yılı üçüncü çeyreğin sonunda İstanbul ofis pazarında genel arz 6,46 milyon m² olarak aynı seviyede kalmıştır. Öte yandan sağlıklı çalışma alanlarına yönelik nitelikli ve modern altyapılı bina çözümlerinin gerekliliği doğrultusunda arz, yeniden sınıflandırılma konusu olacaktır. Üçüncü çeyrekte kaydedilen kiralama işlemleri yaklaşık 90.869 m² olarak gerçekleşirken, Eylül sonunda kiralama işlemleri toplamda 223.000 m² olmuştur. Üçüncü çeyrekte kaydedilen işlem hacmi bir önceki çeyreğe kıyasla, başlıca devam eden anlaşmaların finalize olması beraberinde iki katından fazla bir oranda, bir önceki yılın aynı dönemine göre ise %15 artış kaydedilmiştir. Bununla birlikte, üçüncü çeyrekte gerçekleşen kiralama işlemlerini sayıca %75 gibi büyük bir çoğunluğunu ve metrekare bazında yarısından fazlasını yeni kiralama anlaşmaları oluştururken, geriye kalan kiralama faaliyetleri yenileme anlaşmaları olarak gerçekleşmiştir.

Ofis çalışma alanlarında sosyal mesafe uygulamaları için yapılan kısa vadeli çözümler çoğunlukla birçok kuruluştaki sürdürülmüştür. Bundan sonraki süreçte, kuruluşlar için uzun vadeli çözümler; temel prensibin esneklik üzerine olduğu sağlık, verimlilik ve maliyet optimizasyonu odakları etrafında yeniden şekillenen çalışma alanları ile ortaya çıkacak olup, dördüncü çeyrek ve önümüzdeki yılın başından itibaren ofis pazarının itici gücü olması beklenmektedir. Bu nedenle, kuruluşlar verimliliğin en üst seviyede elde edilebilmesi için yeni normal doğrultusunda üretkenlik ve uzaktan çalışma yönetimi arasında önemli bir denge sağlamalıdır. Bunun gerçekleşebilmesi adına, fiziksel ofis alanları kesin olarak gerekli olmaya devam edecek olup, genel olarak daha iş birlikçi ve sosyal alanlar sunan alanların işlevselliğine yönelik değişimler olması öngörülmektedir. Toplam bir çalışma alanı ekosistemi altında; şirketlerin, çalışanlarına herhangi üçüncül bir yerden en azından belirli bir seviyede çalışabilme olanağı sağlaması beklenenecek olup, tek bir genel merkez yerine, çalışanların ikamet yoğunluğuna bağlı olarak uygun uydu ofisler, özellikle büyük işgücü olan kuruluşlar için orta vadede ön plana çıkması beklenmektedir.

Bununla birlikte, ofis bina arzı; sağlıklı çalışma alanlarının gerekliliği doğrultusunda modern ve nitelikli altyapısı olan yüksek kalitedeki binaların belirlenmesi ile yeniden sınıflandırılacaktır. Kiralama talebi beklendiği üzere üçüncü çeyrekte artış gösterirken, temel olarak devam eden anlaşmaların bitmesi sonucu yükselmiştir. Öte yandan, döviz kurunda özellikle bu çeyrekte itibaren kaydedilen belirgin artış mal sahibi üzerinde ve kiralama faaliyetlerinde etkili olmayı sürdürecektir. Bunun yanı sıra kiracı lehine ortam orta vadede devam edecektir. (GYODER,2020 3. Çeyrek Raporu)

Ticari Gayrimenkulde Öne Çıkan İller

İl	Ticari Gayrimenkul Ortalama Birim Satış Fiyatı (TL/m ²)	Dükkan ve Mağazalar Ortalama Birim Satış Fiyatı (TL/m ²)	Ofis ve BÜrolar Ortalama Birim Satış Fiyatı (TL/m ²)
İstanbul	6.768	6.951	6.559
İzmir	5.443	5.719	5.283
Bursa	4.106	4.307	4.082
Antalya	4.069	4.352	3.499
Ankara	4.345	4.359	4.328
Kocaeli	3.759	3.921	3.542
Adana	3.482	4.251	2.880

Kaynak: Endeksa

4.2 - Değerleme Hizmetini Sınırlayıcı-Kısıtlayıcı Faktörler

Herhangi bir kısıtlayıcı faktör bulunmamaktadır.

4.3 - Bilgilerin Kaynağı

Değerleme çalışmasında kullanılan bilgiler; Beşiktaş Belediyesi, Kiler Gayrimenkul Yatırım Ortaklığı A.Ş. ile yerinde yapılan incelemeler ile kısmen belgeli ve kısmen de şifahi bilgiler sonucu oluşmuştur.

4.4 - Değeri Etkileyen Faktörler

4.4.1 - Olumlu Faktörler

- * Ulaşılabilirlikleri yüksektir.
- * Oldukça merkezi bir konumda yer almaktadır.
- * Tek mülkiyete sahiptir.
- * Parsel büyüklük olarak nitelikli proje geliştirmeye uygundur.

4.4.2 - Olumsuz Faktörler

- * Belirli alıcı kitlesine hitap etmektedir.
- * Parsel üzerinde hali hazırda ekonomik işlevini yitirmiş, gelir getirmeyen, boş yapılar mevcuttur.

5 - DEĞERLEME YÖNTEMLERİ

5.1 - Pazar Yaklaşımı

Bu yöntemde; değeri belirlenmek istenen taşınmaza emsal olabilecek gayrimenkullerin satış bedellerinin elde edilerek, söz konusu taşınmaz ile nitelik ve niceliklerinin karşılaştırılması yapılmaktadır. Bu konuda en önemli husus emsal gayrimenkullerin gerçek satış bedellerinin elde edilebilmesidir. Benzer özelliklere sahip gayrimenkullerden; satış tarihi itibari ile değer kaybı, kullanım alanlarına ait kıyaslama, çevre düzeni ve arsa alanlarına ilişkin düzeltmelerin yapılması gereklidir. Birim fiyat ya da toplam fiyat olarak elde edilen veriler değerlendirilmesi yapılan taşınmaza uygulanarak değerlendirme bedeline ulaşılmaktadır. Ülkemizde gayrimenkul piyasasının hareketliliği ve tutarsızlığı nedeni ile sağlıklı sonuçlara ulaşabilmek için en çok bu yöntem uygulanmaktadır.

5.2 - Yeniden İnşa Etme (İkame) Maliyeti Yaklaşımı

Mevcut bir yapının aynısını yeniden inşa etmek fikri üzerine kuruludur. Gayrimenkulün değeri; değerlendirme tarihinde yeniden inşa etmenin maliyeti, boş arsa değeri, arazinin kullanılabilir hale getirilmesinden kaynaklanan harcamalar ve amortisman tutarından oluşmaktadır. Ana prensip olarak mevcut bir gayrimenkulün bina değerinin, hiçbir zaman yeniden inşa etme maliyetinden fazla olamayacağı kabul edilmektedir. Karşılaştırma ve maliyetlere ayırma yöntemleri kullanılmaktadır. Karşılaştırma yönteminde yeni inşa edilen bir gayrimenkulün birim maliyetleri, değerlendirilmesi yapılan taşınmazın değerinin belirlenmesinde kullanılmaktadır. Her iki yapının olumlu/olumsuz özellikleri bulunan değer üzerinden eksiltilir/artırılır. Maliyetlere ayırma yönteminde ise değerlendirilen taşınmazın inşası aşamasında kullanılan malzemeler, işçilik ve projelendirme bedelleri tek tek hesaplanır. Ortaya çıkan değerden; amortisman bedeli düşürülerek gerçek değer oluşturulur.

5.3 - Nakit Akışı (Gelir) Yaklaşımı

Değeri yalnızca elde edilecek gelire göre saptanabilen taşınmazlarda kullanılabilen bu yöntemde; taşınmazın gelecekte ortaya çıkabilecek faydalarını ve getirdiği net geliri kapitaliz ederek bugünkü değeri belirlenmektedir. Bir yıllık gelirin, gelir oranına bölünmesi ya da gelir katsayısıyla çarpılması sonucu değere ulaşılma yöntemi direkt kapitalizasyon olarak adlandırılmaktadır. İndirgenmiş nakit akışı ise; götürü bedeli uygulanarak gelir modeline yansıtılması, gelirlerin kabul edilebilir bir indirgeme oranı ile bugünkü değerine getirilerek gayrimenkulün değeri saptanması olarak tanımlanmaktadır.

6 - DEĞERLEMEDE KULLANILAN YÖNTEMLER

İstanbul ili Beşiktaş ilçesinde yer alan 1 adet parselle ilişkin yapılmış olan değerlendirme çalışmasında;
- Taşınmazın mevcut durum değerinin tespitinde Pazar Yaklaşımı Yönteminden ve Nakit Akışı (Gelir) Yaklaşımı yönteminden yararlanılmıştır.
- Arsa değerinin tespitinde ve Nakit Akışı (Gelir) Yaklaşımı yönteminde kullanılan ortalama birim m² satış değerlerinin (konut) takdir edilmesinde Pazar Yaklaşımı kullanılmıştır.

6.1 - Pazar Yaklaşımı

Arsa Emsalleri

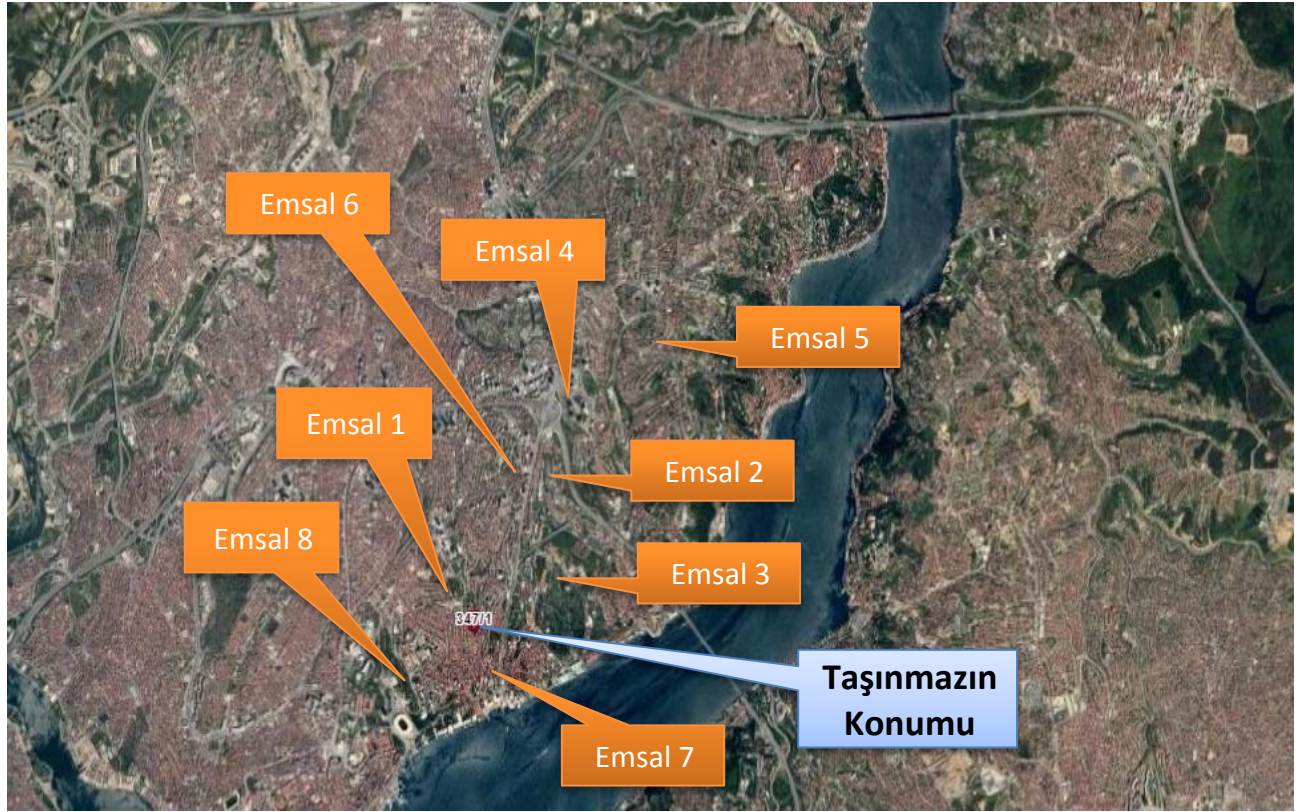

1 Medya (Satılmış)

2020 yılında İstanbul Büyükşehir Belediye Başkanlığı, Beşiktaş Dikilitaş'ta 25 ada 77 parselde kain 5763 m² alanlı Ticaret ve Konut Alanı imarına sahip araziyi açık arttırma usulü satışa çıkarmış olup, belirlenen muhammen bedeli 175.000.000 TL dir.

SATILMIŞ	5763 .-M ²	175.000.000 .-TL	30.366 .-TL/M ²
-----------------	-----------------------	------------------	----------------------------

2 Medya (Satılmış)

Maliye Hazinesine ait Beşiktaş İlçesi, Dikilitaş Mahallesi 1646 ada 55 parsel 2020 yılı içerisinde satılmıştır. Kaks: 2.50 kısmen barbaros prestij alanı, kısmen yönetim merkezi alanı, kısmen de askeri ve yol alanında kalan brüt parsel 67.821.000 TL bedelle satılmıştır. Brüt alanlı olarak satılmış durumdadır. Net alanına göre 35.000 - 40.000 TL/m² piyasa bedeline sahip olabileceği düşünülmektedir.

SATILMIŞ	3356 .-M ²	67.821.000 .-TL	20.209 .-TL/M ²
-----------------	-----------------------	-----------------	----------------------------

3 Medya (Satılmış)

32 bin metrekarelik arazi 2018 yılında İBB tarafından 1 milyar 356 milyon 600 bin lira artı KDV tutarında muhammen bedel ile satışa çıkartıldı. Hasılat paylaşımı yoluyla verilecek olan arazinin yüzde 40'ında inşaat yapılmasına izin verildi. YDA Grup, Gür Yapı-Cengiz İş Ortaklığı ile Kalyon İnşaat'ın katıldığı ihaleyi 2.6 milyar lira gelir hedefi teklif eden İBB şirketlerinden KIPTAŞ kazandı. Arsa sahibi olan İBB'te taahhüt edilen rakam 1 milyar 388 milyon 520 bin lira olurken, KIPTAŞ arazide yapılacak inşaa için Astaş ile Yapı & Yapı şirketleriyle anlaşmaya vardı.

SATILMIŞ	32000 .-M ²	1.388.000.000 .-TL	43.375 .-TL/M ²
-----------------	------------------------	--------------------	----------------------------

4 Medya (Satılmış)

2007 yılında Zorlu Center'ın inşa edildiği Karayolları arazisi terkleri yapılmadan önce 96.505 m² olarak 800.000.000 USD bedelle Zorlu Holding tarafından satın alınmıştır.

SATILMIŞ	96505 .-M ²	800.000.000 .-USD	8.290 .-USD/M ²
-----------------	------------------------	-------------------	----------------------------

5 Medya (Satılmış)

2020 yılında Beşiktaş Ortaköy'de 1166 ada 94 parselde kain 622,75 m² alanlı Konut Alanı imarına sahip arsa açık arttırma usulü satışa çıkarılmış olup, belirlenen muhammen bedeli 9.325.426 TL dir. Blok düzende h:6,50 mt yapılaşma koşullarına sahiptir.

SATILMIŞ	622,75 .-M ²	9.325.426 .-TL	14.975 .-TL/M ²
-----------------	-------------------------	----------------	----------------------------

6 Kaptan Emlak1

Tel: 0 212 258 36 98

Taşınmaza yakın konumda 410 ada 60 parselde konumlu, H:12,50 Emsal:1,60 yapılaşma şartlarında 294 m² yüzölçümlü arsa 5.000.000 TL bedel ile satılıktır.

SATILMIŞ	294 .-M ²	5.000.000 .-TL	17.007 .-TL/M ²
-----------------	----------------------	----------------	----------------------------

7 İz Gayrimenkul

Tel: 0542 307 54 40

Emsal taşınmaz Beşiktaş çarşısı içerisinde Akaretler sıraevlerinin hemen yanında yer almaktadır. 2052 m² yüzölçümlü arsa halihazırda otopark olarak kullanılmakta olup 100.000 TL kira getirisi sağladığı beyan edilmiştir. 1/1000 lik planları onaylanmamış durumdadır. Değerleme konusu taşınmaza göre daha işlek ve ticari potansiyeli olan bir noktada yer almaktadır.

SATILMIŞ	2052 .-M ²	60.000.000 .-TL	29.240 .-TL/M ²
-----------------	-----------------------	-----------------	----------------------------

8 Sahibi

Tel: 0539 425 80 35

Emsal taşınmaz Beşiktaş çarşısı içerisinde Şair Nedim Caddesine paralel sokakta 718 ada 8 parselde yer almaktadır. 188 m² yüzölçümüne sahip arsa 3.200.000 TL bedel ile satılıktır. 1/1000 lik planları onaylanmamış durumdadır.

SATILMIŞ	188 .-M ²	3.200.000 .-TL	17.021 .-TL/M ²
-----------------	----------------------	----------------	----------------------------

Konut Emsalleri

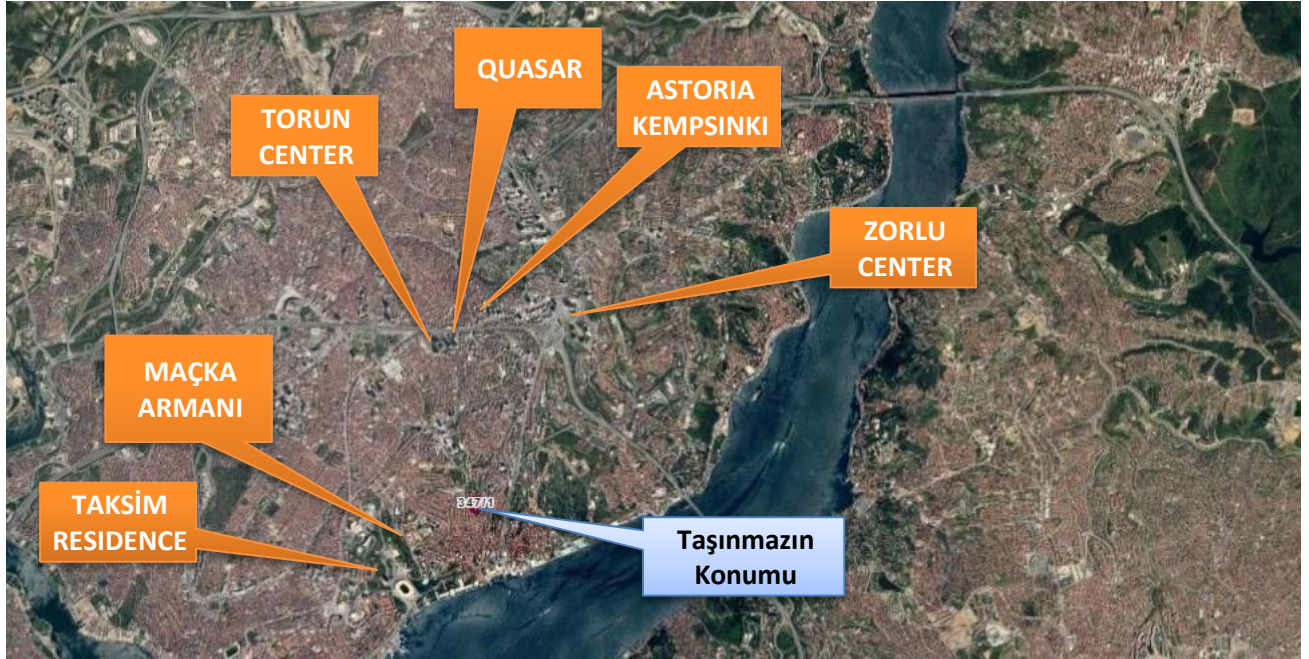

* ZORLU CENTER



Zorlu Center'da, performans sanatları merkezi, otel, ofis, alışveriş merkezi ve rezidanslar yer almaktadır. Zorlu Center projesi içinde 3 rezidans kulesi, büyüklükleri 117 m² ile 735 m² arasında değişen daireler, 4 açık, 1 kapalı yüzme havuzu ve 1.500 m² 'lik spor merkezi ile 1 adet otel kulesi bulunmaktadır. Zorlu Center projesi 18 ila 22 katlı 4 blokta 584 konuttan meydana geliyor. Projenin bir bloğunda Raffles İstanbul Hotel yer alıyor. Diğer üç bloğunda ise kule rezidans ve teras evler bulunmaktadır. Teras Evler bölümündeki daireler hem bahçeye, hem de Boğaz manzarasına sahiptir.

Satılık	Daire Tipi	Alanı	Değeri (TL)	Birim Değeri (TL/m ²)
Winners Club Gayrimenkul 0 532 350 55 40	2+1 12. kat	180m ²	13.500.000 TL	75.000 TL/m ²
Artistanbul Gayrimenkul 0 531 385 02 01	2+1 7. kat	179m ²	12.000.000 TL	67.039 TL/m ²
Artistanbul Gayrimenkul 0 531 385 02 01	4+1 8. kat	350m ²	32.000.000 TL	91.429 TL/m ²
Ortalama				81.100,14 TL/m ²

* **TORUN CENTER**



3 kule halinde yükselen Torun Center projesi zeminden 160 metre yüksekliğinde olan iki konut kulesi toplam 42 kattan, ofis kulesi ise 36 kattan oluşmaktadır. Projede yer alan toplam 784 birim yer almaktadır. 1+1, 2+1, 3+1 ve 4+1 tiplerinden oluşmakta olan projede yaşam ve iş konsepti birlikte tasarlanmıştır.

Satılık	Daire Tipi	Alanı	Değeri (TL)	Birim Değeri (TL/m ²)
Ufuk Emlak 0 212 471 86 04	1+1 18. kat	100m ²	2.800.000 TL	28.000 TL/m ²
Ghouse Gayrimenkul 0 212 642 22 44	1+1 1. kat	102m ²	2.800.000 TL	27.451 TL/m ²
Ortalama				27.722,77 TL/m ²

* **QUASAR İSTANBUL**



Quasar projesi parsel üzerinde ayrıık nizamda inşa edilmiş (bodrum katları ve ofis kullanımları yekpare biçimde tasarlanmış) konut ve otel-rezidans bloğundan oluşmaktadır. Parsel üzerinde konut bloğu doğu kısımda, otel ve rezidans bloğu ise batı kısımda inşa edilmiş durumdadır. Aynı zamanda parsel üzerinde korunması gerekli kültür varlığı olarak likör fabrikası binaları da restore edilmiştir.

Satılık	Daire Tipi	Alanı	Değeri (TL)	Birim Değeri (TL/m ²)
Bosphorus Gayrimenkul 0 212 607 13 43	3+1 26. kat	280m ²	10.950.000 TL	39.107 TL/m ²
Bosphorus Gayrimenkul 0 212 607 13 43	3+1 25. kat	355m ²	13.250.000 TL	37.324 TL/m ²
Ortalama				38.110,24 TL/m ²

* **ASTORIA KEMPINSKI RESIDENCE**



Astaş Holding tarafından 2007 yılında hizmete açılan Astoria Kempinski Residences 127.000 m²'lik alana inşa edilmiş 27 katlı 2 kuleden oluşmaktadır. Bünyesinde toplamda 64 ofis ve 120 adet rezidans bulundurmaktadır. A ve B kuleler konut ve ofis amaçlı kullanılmakta olup, C blokta Astoria AVM yer almaktadır.

Satılık	Daire Tipi	Alanı	Değeri (TL)	Birim Değeri (TL/m ²)
Bosphorus Gayrimenkul 0 212 607 13 43	1+1 13. kat	111m ²	3.100.000 TL	27.928 TL/m ²
Winners Club Gayrimenkul 0 532 350 55 40	2+1 20. kat	193m ²	4.800.000 TL	24.870 TL/m ²
Ortalama				25.986,84 TL/m²

* **NİŞANTAŞI MAÇKA ARMANI**



12 ve 14 katlı 3 blokta 170 konuttan meydana gelen Maçka Residences projesinin iç dizaynını Armani/Casa tarafından yapılmıştır. 10 farklı tipte konutun bulunduğu Maçka Residences projesi 45 milyon dolarlık bir arsa üzerine inşa edilmiştir. 275 milyon dolar yatırım değerine sahip olan Maçka Residence'ın 3 bin metrekarelik sosyal tesisi bulunmaktadır.

Satılık	Daire Tipi	Alanı	Değeri (TL)	Birim Değeri (TL/m ²)
United Brokers Gayrimenkul 0 212 803 10 21	4+1 5. kat	400m ²	33.000.000 TL	82.500 TL/m ²
Pozitif Danışmanlık 0 539 212 78 49	2+1 4. kat	190m ²	12.700.000 TL	66.842 TL/m ²
Ortalama				77.457,63 TL/m²

* **TAKSİM RESIDENCES**



Taksim Residences, kentin merkezinde üç blok ve 59 evden oluşan butik konut projesidir. Bloklardan biri aslına göre renove edilen ve 1991 yılına kadar Fransız Pasteur Hastanesi olarak kullanılan tarihi bir yapıdır. Taksim Residences merkezi bir konumda olmasının yanı sıra, ortak bahçe ve kapalı yüzme havuzuna sahiptir. 2006 yılında inşaatı tamamlanmıştır.

Satılık	Daire Tipi	Alanı	Değeri (TL)	Birim Değeri (TL/m ²)
ABN Gayrimenkul 0 532 215 74 28	4+1 2. kat	260m ²	13.200.000 TL	50.769 TL/m ²
Versatie Gayrimenkul 0 532 781 48 43	3+1 2. kat	240m ²	13.155.000 TL	54.813 TL/m ²
Ortalama				52.710,00 TL/m²

6.1.1 - Emsallerin Değerlendirilmesi

Değerleme konusu taşınmazların bulunduğu bölgede seçilen emsallerden konum ve imar hakkı olarak en yakın olan üç adedi seçilerek karşılaştırma tablosu hazırlanmış ve 347 ada 1 parsel içinde imar şartları, konumu, karşılaştırılarak m² birim değer takdir edilmiştir.

Arsa emsalleri değerlendirildiğinde bölgedeki arsa nitelikli taşınmazlar için istenen birim m² satış değerlerinin geniş bir skalada değişiklik gösterdiği görülmektedir. Yapılaşma koşulları, konum ve yüzölçümü gibi kriterlere göre arsa bedelleri değişkenlik göstermektedir. Arsa emsalleri değerlendirildiğinde aynı lokasyonda benzer arsaların birim m² değeri 15.000-25.000 TL/m² arasında değişmekte olup arsa birim m² değeri olarak 19.182 TL/m² takdir edilmiştir. Bölgedeki konut emsalleri de incelenmiş olup, emsal karşılaştırma yaklaşımı ile ortalama birim m² değerleri bulunmuştur.

Konut emsalleri değerlendirildiğinde aynı lokasyonda benzer donatılara sahip projelerde elde edilen m² değeri 35.000-50.000 TL/m² arasında değişmekte olup ortalama birim m² değeri olarak 48.500 TL/m² takdir edilmiştir.

Bölgeden elde edilen emsallerin değerlendirilmesi yapılan taşınmazın özelliklerine bağlı olarak analizi yapılırken aşağıdaki bulunan karşılaştırma tablosu kullanılmıştır. Bu tablonun öncelikli amacı değerlendirme sırasında bölgeden edinilen emsallerin değerlendirilmesi yapılan taşınmaz/taşınmazlara göre durumlarını karşılaştırmaktır. Bu analizde emsal taşınmaz "iyi/küçük" olarak belirtilmişken (-) düzeltme, "kötü/büyük" olarak belirtilmişken (+) düzeltme yapılmaktadır. Emsallerin her birinin taşınmazlara göre farklılıkları olacağından bu oranlarda da farklılıklar oluşabilmektedir. Düzenlenmiş olan karşılaştırma tablosundaki oranların karşılıkları aşağıdaki tabloda gösterilmiştir. Örneğin, emsal taşınmazın alanı değerlendirilmesi yapılan taşınmazın alanından daha büyük ise alana ilişkin yapılacak düzeltme (+) yönde olmaktadır. Düzeltme oranı öngörülürken de yine alan özellikleri karşılaştırılmış ve mesleki deneyimler, şirketimizdeki diğer veriler, sektör araştırmaları ve elde edilen tüm veriler sonucu oluşan tüm unsurlar dikkate alınarak düzeltme oranı takdirinde bulunulmaktadır.

		ORAN ARALIĞI
ÇOK KÖTÜ	ÇOK BÜYÜK	20% üzeri
KÖTÜ	BÜYÜK	11% - 20%
ORTA KÖTÜ	ORTA BÜYÜK	1% - 10%
BENZER	BENZER	0%
ORTA İYİ	ORTA KÜÇÜK	-10% - (-1%)
İYİ	KÜÇÜK	-20% - (-11%)
ÇOK İYİ	ÇOK KÜÇÜK	-20% üzeri

EMSAL KARŞILAŞTIRMA TABLOSU (ARSA-TL) 347 ADA 1 PARSEL				
BİLGİ	DEĞERLEME KONUSU TAŞINMAZ	E - 6	E - 7	E - 8
SATIŞ FİYATI		5.000.000	60.000.000	3.200.000
SATIŞ TARİHİ				
ZAMAN DÜZELTMESİ		BENZER 0%	BENZER 0%	BENZER 0%
ALAN	17.665,00 m ²	294	2.052	188
BİRİM M ² DEĞERİ		17.007	29.240	17.021
ALANA İLİŞKİN DÜZELTME		ÇOK KÜÇÜK -40%	ÇOK KÜÇÜK -30%	ÇOK KÜÇÜK -40%
İMAR KOŞULLARI	E:2.00 (mevzi imar)	E=1.60	İmar Yok	İmar Yok
YAPILAŞMA KOŞULLARINA İLİŞKİN DÜZELTME		ORTA KÖTÜ 10%	ÇOK KÖTÜ 40%	ÇOK KÖTÜ 40%
FONKSİYON	Konut	KONUT	İmar Yok	İmar Yok
FONKSİYONA İLİŞKİN DÜZELTME		BENZER 0%	ÇOK KÖTÜ 40%	ÇOK KÖTÜ 40%
MANZARA		BENZER	BENZER	BENZER
MANZARAYA İLİŞKİN DÜZELTME		0%	0%	0%
KONUM		BENZER	İYİ	BENZER
KONUMA İLİŞKİN DÜZELTME		0%	-10%	0%
DİĞER BİLGİLER				
DİĞER BİLGİLERE İLİŞKİN DÜZELTME	BRÜT PARSEL	ÇOK İYİ -20%	ÇOK İYİ -20%	ÇOK İYİ -20%
PAZARLAMA PAYINA İLİŞKİN DÜZELTME		-10%	-10%	-10%
TOPLAM DÜZELTME		-60%	10%	10%
DÜZELTİLMİŞ DEĞER	19.182	6.803	32.020	18.723

PAZAR YAKLAŞIMI YÖNTEMİNE GÖRE ARSALARIN DEĞER TABLOSU					
Ada No	Parsel No	Alanı (m ²)	Birim m ² Değeri (TL)	Parselin Değeri (-.TL)	Parselin Yuvarlatılmış Değeri (-.TL)
347	1	17.665,00	19.182	338.850.030,00	338.900.000,00
TAŞINMAZIN DEĞERİ (-.TL)				338.850.030,00	
TAŞINMAZIN YUVARLATILMIŞ DEĞERİ (-.TL)				338.900.000,00	

KARŞILAŞTIRMA TABLOSU -TL (KONUT BİRİMLERİ İÇİN)				
BİLGİ	DEĞERLEME KONUSU TAŞINMAZ	Quasar projesi	ZORLU CENTER	TAKSİM RESIDENCE
SATIŞ FİYATI		10.950.000	12.000.000	13.200.000
SATIŞ TARİHİ		-		
ZAMAN DÜZELTMESİ		BENZER 0%	BENZER 0%	BENZER 0%
ALAN	150	280	179	260
BİRİM M ² DEĞERİ		39.107	67.039	50.769
ALANA İLİŞKİN DÜZELTME		BÜYÜK 13%	ORTA BÜYÜK 10%	BÜYÜK 13%
KAT				
KATA İLİŞKİN DÜZELTME		BENZER 0%	BENZER 0%	BENZER 0%
FONKSİYON	Konut	Konut	Konut	Konut
FONKSİYONA İLİŞKİN DÜZELTME		BENZER 0%	BENZER 0%	BENZER 0%
MANZARA		BENZER	BENZER	BENZER
MANZARAYA İLİŞKİN DÜZELTME		0%	0%	0%
KONUM		BENZER	BENZER	BENZER
KONUMA İLİŞKİN DÜZELTME		0%	0%	0%
DİĞER BİLGİLER				
DİĞER BİLGİLERE İLİŞKİN DÜZELTME		BENZER 0%	BENZER 0%	BENZER 0%
PAZARLAMA PAYINA İLİŞKİN DÜZELTME		-19%	-20%	-19%
TOPLAM DÜZELTME		-6%	-10%	-6%
DÜZELTİLMİŞ DEĞER	48.500	36.956	60.670	47.723

Değerleme konusu taşınmazın bulunduğu bölgede seçilen emsallerden konum ve imar hakkı olarak en yakın olan üç adedi seçilerek karşılaştırma tablosu hazırlanmıştır. Taşınmazın imar şartları konumu alanı gibi tüm özellikleri göz önünde bulundurularak taşınmaza değer takdir edilmiştir.

Arsaların konumlarına göre birim m² değerlerinden değişiklikler gösterdiği gözlemlenmiştir. Yapılaşma koşulları, konum ve yüzölçümü gibi kriterlere göre arsa bedelleri değişkenlik göstermektedir.

Bölgedeki konut emsalleri de incelenmiş olup, Pazar Yaklaşımı ile ortalama birim m² değerleri bulunmuştur.

Konut emsalleri değerlendirildiğinde aynı lokasyonda benzer donatılara sahip projelerde elde edilen m² değerleri gözlemlenmiştir.

6.2 - Yeniden İnşa Etme (İkame) Maliyeti Yaklaşımı Maliyet Oluşumları Analizi

Parsel için onaylanmış ruhsat ve projenin de olmaması nedeniyle değerlemede Yeniden İnşa Etme (İkame) Maliyeti Yaklaşımı kullanılmamıştır.

6.3 - Gelir İndirgeme Yaklaşımı (Nakit Akışı Yöntemi)

Parsel üzerinde geliştirilmiş olan herhangi bir proje bulunmamaktadır. Elde edilebilen veriler doğrultusunda imar koşullarına istinaden yapılabilecek toplam inşaat alanı hesaplanarak aşağıda yer alan nakit akışları düzenlenmiştir. Daha sonra bu nakit akışlarında toplam proje cirosu hesaplanmak sureti ile bölgedeki hasılat paylaşımı oranları dikkate alınarak arsanın değerine ulaşılmaya çalışılmıştır.

İskonto Oranının Hesaplanması

Nispi bir karşılaştırma olan riskleri toplama yaklaşımı ile iskonto oranı makroekonomik riskler (ülke riski), spesifik endüstri riskleri ve spesifik gayrimenkul riskleri gibi belli risk bileşenleri ile temel oranın toplanması ile elde edilmektedir. Hesaplamanın temelinde risksiz menkul kıymetler üzerinden elde edilen getirinin oranı bulunmaktadır ve daha sonra spesifik yatırım risklerinin göz önüne alınması için bu orana ilave primler elde edilmektedir.

Riskleri toplama yaklaşımı kapsamındaki iskonto oranı şu şekilde hesaplanmaktadır:

Risksiz Getiri Oranı (ülke riskine göre ayarlanmış) + Risk primi

Risksiz Getiri Oranı

Bu varlıklar üzerindeki getirilerin göstergesi olarak Türkiye Cumhuriyeti Merkez Bankası devlet tahvili faiz oranları baz alınmıştır. Yapılan hesaplamalarda yaklaşık 10 yıl vadeli TL cinsinden üzerindeki getirilerin ağırlıklı oranlarını kullanılmıştır. Son 1 yıllık devlet tahvili faiz oranları ortalama olarak %15,00 civarındadır.

Risk Primi

Eklenen risk primi ülke, bölge, proje ve yönetim risklerini içerecek şekilde oluşturulmuştur. Bu riskler eklenirken taşınmazın likiditeye dönme riski ve operasyon/yönetim risklerinin tespiti amacıyla hareket edilmiştir. Buna ek olarak, söz konusu gayrimenkulün finansal varlıklara nazaran daha düşük likiditesi için de bir ayarlama yapılmıştır. Bu ayarlamaların kapsamı gayrimenkulün piyasada bulunma süresine ve o süre içinde yoksun kalınan karın tutarına bağlıdır. Bu tutar kısa vadeli yatırımlardan (örneğin kısa vadeli tahviller veya mevduat sertifikaları) elde edilen hasıla ile uzun vadeli enstrümanlardan elde edilen hasılanın karşılaştırılması ile ölçülebilir.

Söz konusu parselin brtü parsel olması, tercih edilen bölgede yer alması vb. özellikleri ile ortaya çıkabilecek her türlü (yönetimsel, ekonomik ve dönemsel) riskler de dikkate alınarak risk primi %2,00 olarak kabul edilmiştir.

Riskleri toplama yaklaşımı kapsamında iskonto oranına ilişkin nihai hesaplamamız aşağıdaki şekilde belirlenmiştir:

$$\begin{aligned} & \% 15,00 \text{ Risksiz Oran} \\ & + \% 2,00 \text{ Risk Primi} \\ & = \% 17,00 \text{ İskonto oranı} \end{aligned}$$

Bu konuyla ilgili algılanan risklerin dahil edilmesi için yukarıdaki faktörlere göre ayarlama yapılmasından sonra, hesaplamalarda dikkate alınan iskonto oranı in tablosunda %17,00 olarak kabul edilmiştir

6.3.1 - Varsayılan Olağan ve Olağanüstü Koşullar

Değerleme konusu arsa öneri imar planına göre emsal 2.00, konut alanında kalmakta olup, gelir indirgeme yaklaşımı bu kapsamda hazırlanmıştır. Taşınmazın tapu yüzölçümü 17.665 m² olup, emsal inşaat alanı 35.330 m² olarak hesaplanmıştır. Satılabilir inşaat alanı emsal inşaat alanının %30 fazlası olabileceği öngörülerek 45.929 m² olarak hesaplanmıştır. Satılabilir alanın tamamı konut alanı olarak öngörülmüştür. Bu alan üzerinden İdareye ayrılacak alan 20 640 m² olup, Yükleniciye kalan satılabilir alan 25.289 m² olarak hesaplanmıştır.

Taşınmazlar için yatırım süreci 48 ay olarak kabul edilmiştir. Nakit akışı tablosunda, değerlendirme tarihinden sonraki 12 aylık periyotlar 1 dönem olarak kabul edilmiştir.

Konutların satış birim değerlerinin ilk dönemde ortalama 48.500.-TL/M² olacağı, izleyen yıllarda enflasyon oranları da dikkate alınarak ilk yıl %12, ilerleyen yıllarda % 13 oranında artacağı varsayılmıştır.

Aidat Giderleri ve Fiziksel Yıpranma Giderlerinin , Öngörülemez Diğer Giderlerin % 0 olacağı varsayılmıştır.

Çalışmalar sırasında para birimi TL kullanılmıştır

Çalışmalara IVSC (Uluslararası Değerleme Standartları Kapsamında) vergi ve KDV dahil edilmemiştir.

Giderlere (Maliyetlere) ilişkin Kabul ve Varsayımlar

İdare Payı Geliri ve İdareye teslim edilecek Konutlar

Taşınmazlara İlişkin Arsa Satış Karşılığı Gelir Paylaşım İşi sözleşmesi ile Toplam Arsa Satışı Karşılığı Satış Toplam geliri olarak 1.450.000.000 TL, Arsa Satışı Karşılığı İdare Payı Geliri Oranı olarak %14 ve Arsa Satışı Karşılığı İdare Payı Geliri olarak 203.000.000 TL sözleşmeye göre 4 aşamada yapılabilmek üzere, 1. dönem 101.500.000.-TL, 2. dönem 60.900.000.-TL, 3. dönem 20.300.000.-TL ve 4. dönem 20.300.000.-TL olarak ödenecektir.

İdareye teslim edilecek 347 ada 1 parselde 20 adet 2+1 (bağımsız bölüm brüt alanı 90 m²) ve 157 adet 3+1 (bağımsız bölüm brüt alanı 120 m²) olmak üzere toplamda 177 adet konut toplam 20.640 m², sözleşme kapsamında olan 723 ada 2 parsel de 14 adet 3+1 (bağımsız bölüm brüt alanı 120 m²) toplam 1.680 m² alana tekabül etmekte olup bu alanın inşaat maliyetine katlanılacaktır.

Yapı Birim Maliyetleri

Yapılacak olan projenin iyi nitelikte olacağı öngörülmüş olup, bu kapsamda ortalama birim inşaat maliyeti 3.750.-TL/m² olarak alınmıştır.

İnşaat maliyetlerinin yıllık artış oranı, finansal riskler, hakediş sistemleri ve proje imajı gibi etkenler de göz önünde bulundurularak %17,00 olarak kabul edilmiş olup yıllara yaygın birim maliyet değerleri aşağıdaki şekilde hesaplanmıştır. İnşaatın 36 aylık süreç içerisinde tamamlanacağı, 48 aylık süre içerisinde ise satışların tamamlanacağı öngörülmüştür.

İnşaat Maliyetlerinin dağılımı

Hesaplanan 64.300 m² inşaat alanına sahip olması proje için öngörülen inşaat süresi 3 yıldır. Projenin yer aldığı bölgenin sosyo ekonomik özellikleri, coğrafi nitelikleri ve diğer etkenler de göz önünde bulundurularak projenin inşaat maliyetlerinin yıllara göre dağılımı aşağıdaki şekilde kabul edilmiştir. İnşaat maliyetlerine 1. dönemden itibaren yıllık enflasyon oranı olan %12 oranında artış yapılmış olup nakit akışlarında bu maliyetler dikkate alınmıştır.

Enflasyon farkı Yansıtılmamış Maliyetler			
	1.dönem	2.dönem	3.dönem
Dağılım	45,00%	45,00%	10,00%
Maliyet (TL)	159.143.985 TL	159.143.985 TL	35.365.330 TL
TOPLAM (TL)	353.653.300 TL		

Dönemlik %12 Enflasyon Farkı Yansıtılmış Maliyetler			
	1.dönem	2.dönem	3.dönem
Dağılım	45,00%	45,00%	10,00%
Maliyet (TL)	159.143.985 TL	178.241.263 TL	44.362.270 TL
TOPLAM (TL)	381.747.518 TL		

Genel Giderler Satış / Pazarlama Giderleri

Satış pazarlama giderleri, projenin özellikleri, hedeflenen kar marjları, satış hızı, ve piyasa koşulları ile yüklenici firmanın marka gücü, fiyat politikası gibi etkenler ile ilişkilidir.

Değerleme konusu taşınmaz üzerinde inşa edilen projenin orta-üst gelir düzeyine hitap edecek konut projesi olacağı dikkate alındığında, projede pazarlama ve satış giderlerinin ortalama düzeyde tutulacağı öngörülmüştür.

Bu veriler ışığında, proje özellikleri, yüklenici firmanın marka gücü, fiyat politikası ve kar marjı hedeflerine bağlı olmak üzere, genel piyasa koşullarında orta ve üst düzey gelir grubuna hitap eden konut projelerinde satış & pazarlama Maliyetlerinin toplam maliyet içerisinde %2 - %5 aralığında bir yer tuttuğu bilinmektedir. Raporu konu proje için ise satışa hazır proje alanı üzerinden her satış döneminde %5 oranında satış & pazarlama maliyeti hesabı yapılarak İNA tablosunda işlenmiştir.

Bu değerler aşağıda yer alan İNA tablosunun özet kısmında pazarlama maliyetlerinin inşaat alanı üzerinden birim değerleri hesaplanırken irdelenmiştir.

**İnşaat Maliyetlerinin dağılımı 723 Ada 2 Parsel (FARKLI PARSELDE YAPILACAK İMALAT)
(14 Adet 120 m² 3+1)**

Sözleşme kapsamında 723 ada 2 parselde 14 adet 3+1 daire imal edilecektir. Hesaplanan 1680 m² inşaat alanına sahip inşaatın süresi 1 yıl olarak öngörülmüştür. Yapılacak olan projenin iyi nitelikte olacağı öngörülmüş olup, bu kapsamda ortalama birim inşa maliyeti 3.750.-TL/m² olarak alınmıştır.

Enflasyon farkı Yansıtılmamış Maliyetler			
1.dönem			
Dağılım	100,00%		
Maliyet (TL)	9.240.000 TL		
TOPLAM (TL)	9.240.000 TL		

6.3.2 Nakit Akışı Yaklaşımına Göre Projenin Tamamlanması Durumundaki Toplam Değeri

Yukarıda belirtilen varsayımlar doğrultusunda oluşturulan nakit akış tablosundan da görüleceği üzere, elde edilen nakit akımları %17 indirim oranı ile indirgenerek, gelecekteki risklerin, taşınmazların değerine olan etkisinin gözlenmesi amaçlanmıştır. Sözleşmede 347 ada 1 parsel 20 adet 2+1 (bağımsız bölüm brüt alanı 90 m²) ve 157 adet 3+1 (bağımsız bölüm brüt alanı 120 m²) olmak üzere toplamda 177 adet konutun idarede kalacağı, yine sözleşme kapsamında olan 723 ada 2 parsel de 14 adet 3+1 (bağımsız bölüm brüt alanı 120 m²) toplam 1.680 m² inşaat maliyetine katlanılacağı , ayrıca yüklenicinin İdareye Arsa Satışı Karşılığı Satış Toplam geliri olarak 1.450.000.000 TL (bu hasılat payının içerisinde idareye teslim edilen daireler yer almamakta olup söz konusu birimler satışa konu olmayacaktır.Kalan envanter üzerinden yapılacak satışlardan idareye hasılat payı olarak % 14 oranında ödeme yapılacaktır.) Arsa Satışı Karşılığı İdare Payı Gelir Oranı olarak %14 ve Arsa Satışı Karşılığı İdare Payı Geliri olarak 203.000.000 TL (101.500.000 TL peşin kalanı 2 dönemde) ödeyeceği belirtilmiştir. KİLER GYO A.Ş. için yapılan nakit akışına göre her dönemki toplam gelirlerin giderlerden çıkartılması ile net kar hesaplanmış olup, net bugünkü değeri için %17 indirim oranı kabul edilerek KİLER GYO A.Ş.'nin %99 payına tekabül eden net bugünkü değeri 391.104.722.-TL olarak tespit edilmiştir.

■ **Gelir İndirim Yöntemine Göre Geliştirilecek Projenin Değeri;**

PROJENİN YÜKLENİCİ AÇISINDAN NET BUGÜNKÜ DEĞERİ	395.055.275 TL
PROJENİN TAMAMLANMASI DURUMUNDA YÜKLENİCİ KİLER GYO A.Ş. (%99) AÇISINDAN NET BUGÜNKÜ DEĞER	391.104.722 TL
PROJENİN TAMAMLANMASI DURUMUNDA YÜKLENİCİ BİSKON YAPI A.Ş. (%1) AÇISINDAN NET BUGÜNKÜ DEĞER	3.950.553 TL

İNDİRGENMİŞ NAKİT AKIMLARI (Discounted Cash Flows)						
YATIRIM SÜRECİ	48					
TOPLAM SATILABİLİR KONUT ALANI (m ²)	45.929,00					
KİLER GYO A.Ş. BİSKON YAPI A.Ş.						
TOPLAM SATILABİLİR KONUT ALANI (m ²)	25.289,00					
İDAREYE VERİLECEK ALAN (m ²)	20.640,00					
TOPLAM İNŞAAT ALANI (m ²)	64.300,60					
ORTALAMA BİRİM M2 İNŞAAT MALİYETİ (TL/M2)	5.500					
TOPLAM İNŞAAT MALİYETİ (TL)	353.653.300					
Yıllık Enflasyon Oranı	12,00%					
		1.dönem	2.dönem	3.dönem	4.dönem	TOPLAM
NAKİT GİRİŞLERİ (PROJENİN TOPLAM HASILATI)						
Satışların Yıllara Dağılım Oranı (KONUT)		20,00%	35,00%	35,00%	10,00%	
Satılan Brüt Alan	5.058 m ²		8.851 m ²	8.851 m ²	2.529 m ²	25.289,00
Ortalama Birim Satış Fiyatı	48.500 TL/m ²		54.369 TL/m ²	61.436 TL/m ²	69.423 TL/m ²	
Satış Geliri (Konut)	245.303.300 TL		481.223.749 TL	543.782.836 TL	175.564.173 TL	1.445.870.000 TL
GELİRLER (Toplam)		245.303.300 TL	481.223.749 TL	543.782.836 TL	175.564.173 TL	1.445.900.000 TL
Gelirlerin Net Bugünkü Değeri						937.958.081 TL
NAKİT ÇIKIŞLARI						
SÖZLEŞME KAPSAMINDA PROJE HASILATINDAN İDAREYE ÖDENECEK HASILATLAR						
347 Ada 1 Parsel (PROJEDEN VERİLECEK BAĞIMSIZ BÖLÜMLER) (20 Adet 90 m ² 2+1, 157 Adet 120 m ² 3+1)	20.640 m ²					
İDAREYE ÖDENECEK HASILAT PAYI (Toplam hasılatın % 14 ü)	101.500.000 TL	60.900.000 TL	20.300.000 TL	20.300.000 TL		203.000.000 TL
GİDERLER (İdareye ödenecek)	101.500.000 TL	60.900.000 TL	20.300.000 TL	20.300.000 TL		203.000.000 TL
İNŞA MALİYETLERİ						
İnşaat Maliyetinin Yıllara Dağılım Oranı		45,00%	45,00%	10,00%		
İnşaat Maliyetleri (Bugünkü birim fiyatlarla)	353.653.300 TL	159.143.985 TL	159.143.985 TL	35.365.330 TL		
İnşaat Maliyetleri (Eskale edilmiş)		159.143.985 TL	178.241.263 TL	44.362.270 TL		381.747.518 TL
Genel Giderler Satış- Pazarlama Giderleri (Hasılatın %8'i)	8%	19.624.264 TL	38.497.900 TL	43.502.627 TL	14.045.134 TL	115.669.925 TL
723 Ada 2 Parsel (FARKLI PARSELDE YAPILACAK İMALAT) (14 Adet 120 m ² 3+1)	1.680 m ²	9.240.000 TL				9.240.000 TL
TOPLAM GİDERLER		188.008.249 TL	216.739.163 TL	87.864.897 TL	14.045.134 TL	506.657.443 TL
NAKİT AKIMLARI (Cash Flows)	-101.500.000 TL	-3.604.949 TL	244.184.586 TL	435.617.939 TL	161.519.039 TL	736.216.615 TL
İNDİRGE ME ORANI (Discount Rate)		19,00%	20,00%	21,00%		
PROJENİN TAMAMLANMASI DURUMUNDA YÜKLENİCİ AÇISINDAN NET BUGÜNKÜ DEĞERİ						395.055.275 TL
PROJENİN TAMAMLANMASI DURUMUNDA YÜKLENİCİ KİLER GYO A.Ş. (%99) AÇISINDAN NET BUGÜNKÜ DEĞER						391.104.722 TL
PROJENİN TAMAMLANMASI DURUMUNDA YÜKLENİCİ BİSKON YAPI A.Ş. (%1) AÇISINDAN NET BUGÜNKÜ DEĞER						3.950.553 TL

6.3.3 - TAŞINMAZ İÇİN YAPILAN SÖZLEŞMELER KAPSAMINDA YÜKLENİCİ PAYINA DÜŞEN HAKLARIN DEĞER TAKDİRİ
(Kiler Gayrimenkul Yatırım Ortaklığı A.Ş.'nin sözleşmelerden Doğan Haklarının Net Bugünkü Değeri)

İstanbul İli, Beşiktaş İlçesi, Abbasağa Mahallesi 347 Ada 1 Parselde Bulunan Taşınmaza İlişkin **Arsa Satış Karşılığı Gelir Paylaşım İşİ Sözleşmesi, bir tarafta T.C. Çevre ve Şehircilik Bakanlığı Toplu Konut İdaresi Başkanlığı-TOKİ (bundan sonra İdare olarak anılacaktır) ile diğer tarafta Kiler Gayrimenkul Yatırım Ortaklığı A.Ş. ve Biskon Yapı A.Ş. (bundan sonra Yüklenici olarak anılacaktır) arasında 26.07.2021 tarihinde akdedilmiştir.**

Sözleşme konusu;

Madde-2 İstanbul İli, Beşiktaş İlçesi, Abbasağa Mahallesi 347 Ada 1 Parselde Bulunan Taşınmaza İlişkin Arsa Satış Karşılığı Gelir Paylaşım İşİ Özel Teknik Şartnamede belirtilen ada/parsellerdeki Arsa üzerinde İDARE'ce uygun görülecek projeler uyarınca tüm giderleri YÜKLENİCİ tarafından karşılanmak üzere; plan ve projelerin hazırlanması, ilgili Belediye ve İdarelerden onaylarının ve her türlü ruhsatlarının alınması ile onaylı projelerine, mahal listesine göre; ada içi ve dışı her türlü teknik alt yapısı, çevre tanzimi ve peyzajı ile birlikte, sözleşme ve eki Şartnameler doğrultusunda tamamlanarak cins tashihlerinin yapılması, İskân Ruhsatlarının ve Kat Mülkiyeti Tapularının alınması, sözleşme detaylarında belirtilen konut ve sosyal donatıların İDARE'ye teslimi, diğer bağımsız birimlerin pazarlanması, satışı, alıcılarına teslimi ve Arsa Satışı Karşılığı Gelir Paylaşımı Esasına göre İdare Payı Toplam Gelirinin ödenmesi işidir.

İhale Satış Toplam Geliri : 1.450.000.000 TL

İdare Hasılat Oranı : % 14

Asgari Arsa Sahibi Payı: 203.000.000 TL

Ayrıca 347 ada 1 parselde 177 adet daire,723 ada 2 parselde 14 adet daire inşa edilerek idareye teslim edilecektir.

Madde 3- SÖZLEŞME KONUSU TAŞINMAZLAR ÜZERİNDE YAPILACAK PROJELERE İLİŞKİN HUSUSLAR

a) Yüklenici tarafından; Abbasağa 347 ada 1 parseldeki taşınmaz üzerindeki mevcut yapılar ilgili mevzuatına uygun olarak yıkılacak (enkaz bedelinin yıkım ve bertaraf masraflarına eşit olacağı kabul edilmiştir) ve Abbasağa taşınmazında satışa konu konutlarla aynı niteliklere haiz, 20 adet 2+1 (bağımsız bölüm brüt alanı 90 m²) ve 157 adet 3+1 (bağımsız bölüm brüt alanı 120 m²) olmak üzere toplamda 177 adet konut ile birlikte Abbasağa arazisini 31 Temmuz 1962 tarihinde vakfetmiş olan El-hac Ebubekir Efendi İbni Receb adına 1 Adet Sosyal ve Eğitim Amaçlı Alanlı Mescit (asgari 40 m² taban alanlı / 2 kat) yapılacak ve İDARE'ye teslim edilecektir. Bu konutlara ait İdarenin belirleyeceği alanlarda 200 adet araç kapasiteli kapalı otopark yapılacaktır.

b) İdareye teslim edilecek konutlar yüklenici tarafından hazırlanacak projede, İdarenin uygun gördüğü bloklardan tercih edilecektir. Yönetim planları da bu doğrultuda ayrı olarak yapılacaktır. Yürürlükteki yasa ve yönetmeliklerde belirtilen emsal harici alan kullanım hakları; satışa konu olan bağımsız birimlerin emsal alan hakkı ile İDARE'ye teslim edilecek bağımsız birimlerin emsal hakları proje bütünlüğü açısından eşit oranda pay edilecektir. Ayrıca altyapı-çevre düzenlemesiyle oluşacak alanların kullanım hakları ve satışa konu olan alanların kullanım hakları kendi nispetinde aynı niteliklere haiz olacaktır.

c) Ayrıca, İstanbul İli, Beşiktaş İlçesi, Vişnezade mahallesinde yer alan 723 ada 2 parsel no.lu taşınmaz üzerindeki mevcut lojmanlar yıkılacak (enkaz bedelinin yıkım ve bertaraf masraflarına eşit olacağı kabul edilmiştir) ve yerine ihale eki mahal listesi ve teknik şartnamelerde belirtilen hususlar doğrultusunda 14 Adet 3+1 (Bağımsız bölüm brüt alanı 120 m²) konutun ve bunlara ait 20 adet açık otoparkın bedelsiz anahtar teslimi olarak yapılması ve İDARE'ye teslimi bu ihale kapsamındadır. Sözü edilen bu işlerin asgari olarak İstanbul İli, Beşiktaş İlçesi, Abbasağa Mahallesi 347 Ada 1 Parselde satışa konu konutlarla aynı niteliklere haiz olarak yapılması Yüklenici uhdesindedir.

d) İstanbul İli, Beşiktaş İlçesi, Vişnezade Mahallesi 723 Ada 2 Nolu Parseldeki İdareye bedelsiz anahtar teslimi olarak inşa edilecek 14 adet konuta ait yapılar ve 347 ada 1 parseldeki sosyal ve eğitim amaçlı alanlı mescit ile ilgili, ihale ekinde yer alan mahal listesi ve teknik şartnameler asgari nitelikleri belirtmekte olup, İdarenin, mahal listesi ve teknik şartnamelerde belirtilen asgari hususlar haricinde, yapılması gerekli gördüğü imalatları Yüklenici bedelsiz olarak yapmakla yükümlüdür.

e) Söz konusu projelerin tüm disiplinlerine ait uygulama projelerinin İdareye ve ilgili Kurumlara ve gerekmesi halinde ilgili Koruma Kuruluna onaylatılarak, gerekli işlemlerin takip edilmesi, tüm disiplinlere ait uygulama projelerinin konu ile ilgili İdarenin teknik şartlarına uygun olarak hazırlanması, ilgili belediye ve idarelere onaylatılması, yapı ruhsatlarının alınması, onaylanmış projelere göre sözleşme ve eki şartnameler doğrultusunda her türlü teknik alt yapısı çevre tanzimi ve peyzajı ile birlikte anahtar teslimi bedelsiz olarak yapılması, tüm harçların yatırılması ve yapı kullanma izin belgesi alınarak İDAREYE'ye ve ilgili kurumlara teslim edilmesi bu ihale kapsamındadır.

f) YÜKLENİCİ, Abbasağa arazisinde geliştireceği projeyi, meri imar durumu, meri imar yönetmeliği ve sair tüm mevzuata uygun olarak hazırlayacak olup, bunlara ek olarak, projede yer alacak yapıların saçak seviyesi, özel teknik şartname ekinde yer alan "saçak kotları bilgi paftası"ndaki değerleri aşmayacaktır.

g) Yüklenici belirtilen ada ve parsellerdeki inşai faaliyetleri fen ve sanat kaidelerine göre ve yürürlükteki ilgili yönetmeliklere göre yapmakla yükümlüdür. Yapılması istenilen 14 Adet Konutun, 20 adet açık otoparkın ve 1 Adet Sosyal ve Eğitim Amaçlı Alanlı Mescidin (asgari taban alanı 40m² / 2 kat / zemin kat mescit / 1. kat sosyal ve eğitim amaçlı alan) teknik şartnameleri ve mahal listeleri CD olarak verilmiştir.

İSTANBUL İLİ, BEŞİKTAŞ İLÇESİ, ABBASAĞA MAHALLESİ 347 ADA 1 PARSELDE BULUNAN TAŞINMAZA İLİŞKİN ARSA SATIŞ KARŞILIĞI GELİR PAYLAŞIM İŞ ÖZEL TEKNİK ŞARTNAME

MADDE 1- İŞİN YERİ

"İstanbul İli, Beşiktaş İlçesi, Abbasağa Mahallesi 347 Ada 1 Parselde Bulunan Taşınmaza İlişkin Arsa Satış Karşılığı Gelir Paylaşım İş"

MADDE 2- İHALE BÖLGESİNDEKİ İNŞAAT ALANLARININ ÖZELLİKLERİ

İhale kapsamında yer alan imar parsel no' ları kullanımları ve özellikleri aşağıda verilmiştir.

İli	İlçesi	Mahallesi	Ada No	Parsel No	Fonksiyonu	Arsa Alanı (m2)	Emsal	Emsale Esas İnşaat Alanı (m2)
İstanbul	Beşiktaş	Abbasağa ¹	347	1	Konut Alanı	17.665,00	2 ²	35.330,00
			TOPLAM			17.665,00		35.330,00
İstanbul	Beşiktaş	Visnezade ³	723	2	Askeri Alanı	24.373,00		
						24.373,00		

Onaylı İmar planları, plan notları doğrultusunda inşaat uygulaması yapılacaktır.

Proje alanı (ihale alanı) ne olursa olsun söz konusu parselin tamamında 3194 sayılı İmar Kanunu gereği yaptırılacak ifraz, tevhit, ihdas, yola terk ve imar uygulaması işlemlerini yapmak, yaptırmak, ilgili Kurumlarda onaylatmak İdarenin muvafakatını da alarak YÜKLENİCİ' nin sorumluluğundadır.

Plan notlarında bahsedilmeyen hususlarda ilgili Kanun ve yönetmelik hükümleri geçerlidir.

Bu parsellerde YÜKLENİCİ imar yönetmelikleri kapsamında, satışı özendirici ve hasılatı artırıcı projeleri yapıp İdare Onayını almak kaydıyla uygulayacaktır.

Bütün projelere ait iş bitim süreleri de aşağıda verilmiştir. Anılan süre içinde yapılar bitirilecektir. İş programı da bu süreler uygun olarak düzenlenecektir.

YÜKLENİCİ, Abbasağa arazisinde geliştireceği projeyi, meri imar durumu, meri imar yönetmeliği ve sair tüm mevzuata uygun olarak hazırlayacak olup, bunlara ek olarak, projede yer alacak yapıların saçak seviyesi, ekte yer alan "saçak kotları bilgi paftası"ndaki değerleri aşmayacaktır.

(1) Satışa konu konutlarla aynı niteliklere haiz olarak 20 adet 2+1 ve 157 adet 3+1 olmak üzere toplamda 177 adet konut, 1 Adet Mescit (sosyal ve eğitim amaçlı alan da ayrılacak/asgari taban alanı: 40m² / 2 kat / zemin kat mescit / 1. kat sosyal tesis) ile 200 adet kapalı otopark yapılacaktır.

Yüklenici hasılat payı ödeme termini ekte yer almaktadır.

6.4 - En Etkin ve Verimli Kullanım Analizi

Değerleme konusu parselin en etkin ve verimli kullanımının mevcut imar planına en uygun olan projenin yapılmasının olacağı düşünülmektedir.

6.5 - Verilerin Değerlendirilmesi

Pazar Yaklaşımı Yöntemine göre;	
Parselin Arsa Değeri (-TL)	338.900.000,00
Gelir İndirgeme Yaklaşımına Yöntemine göre;	
PROJENİN TAMAMLANMASI DURUMDA SATILACAK ÜNİTELERİN TOPLAM HASILATI	1.445.900.000 TL
PROJENİN TAMAMLANMASI DURUMUNDA TOPLAM HASILATIN NET BUGÜNKÜ DEĞERİ	937.958.081 TL
KİLER GYO A.Ş.'NİN SÖZLEŞMEDEN KAYNAKLANAN HAKLARININ NET BUGÜNKÜ DEĞERİ	391.104.722 TL

6.5.1 - Farklı Değerleme Metotlarının ve Analiz Sonuçlarının Uyumlaştırılması ve Bu Amaçla İzlenen Yöntemin ve Nedenlerinin Açıklaması

Sermaye Piyasası Kurulu'nun 01.02.2017 tarih Seri III-62.1 sayılı "Sermaye Piyasasında Değerleme Standartları Hakkında Tebliğ"i doğrultusunda Uluslararası Değerleme Standartları UDS 105 Değerleme Yaklaşımı ve Yöntemleri Madde 10.4'e göre "Değerleme çalışmasında yer alan bilgiler ve şartlar dikkate alındığında, özellikle tek bir yöntemin doğruluğuna ve güvenilirliğine yüksek seviyede itimat duyulduğu hallerde, değerlemeyi gerçekleştirenlerin bir varlığın değerlemesi için birden fazla değerlendirme yöntemi kullanması gerekmez. Ancak, değerlemeyi gerçekleştirenin çeşitli yaklaşım ve yöntemleri kullanmayı da göz önünde bulundurması gerekli görülmekte olup, özellikle tek bir yöntem ile güvenilir bir karar verilebilmesi için yeterli bulguya dayalı veya gözlemlenebilen girdinin mevcut olmadığı hallerde, bir değer belirlenebilmesi amacıyla birden fazla değerlendirme yaklaşımı veya yöntemi gerekli görülüp kullanılabilir. Birden fazla değerlendirme yaklaşımı veya yönteminin, hatta tek bir yaklaşım dahilinde birden fazla yöntemin kullanıldığı hallerde, söz konusu farklı yaklaşım veya yöntemlere dayalı değer takdirinin makul olması ve birbirinden farklı değerlerin, ortalama alınmaksızın, analiz edilmek ve gerekçeleri belirtilmek suretiyle tek bir sonuca ulaştırılma sürecinin değerlendirme gerçekleştiren tarafından raporda açıklanması gerekli görülmektedir." denilmektedir.

Aynı tebliğin 10.6. maddesinde ise " Farklı yaklaşım veya yöntemler uygulanıp birbirinden oldukça uzak sonuçların elde edilmesi halinde, bunların basitçe ağırlıklandırılması genel olarak uygun bulunmadığından, değerlendirme gerçekleştirenin belirlenen değerlerin neden bu kadar farklı olduğunun anlaşılabilmesine yönelik birtakım prosedürler yürütmesi gerekli görülmektedir. Bu durumlarda, değerlendirme gerçekleştirenin, değer yaklaşımından/yöntemlerden biriyle daha iyi ve daha güvenilir olarak belirlenip belirlenmediğini tespit etmek amacıyla, 10.3. nolu maddede yer verilen kılavuz hükümleri tekrar değerlendirmesi gerekli görülmektedir." denmektedir.

Değerleme konusu taşınmazın değer tespiti yapılırken iki farklı yöntem kullanılmıştır. Pazar yaklaşımı yönteminde değerlendirme konusu parselin arsa değeri yöntemine göre bulunan değeri bilgi amaçlı gösterilmiş olup, Kiler GYO A.Ş.'nin Sözleşmelerden kaynaklanan haklarının pazar değerini yansıtmamaktadır.

Kiler GYO A.Ş.'nin parsel maliki ile Arsa Satış Karşılığı Gelir Paylaşım İş Sözleşmesinden kaynaklanan haklarının pazar değerini tespit edebilmek için en doğru yöntem, bu sözleşme kapsamında Kiler GYO A.Ş.'nin elde edeceği gelir ve giderlerin tahmin edilerek ortaya çıkan net nakit akışının bugünkü değerini hesaplamaktır. Bu hesaplama ise gelir indirgeme yaklaşımı bölümünde yapılmıştır. Bu kapsamda nihai değer takdirinde "gelir indirgeme yöntemiyle" hesaplanan değer takdir edilmesinin uygun olacağı kanaatine varılmıştır.

6.5.2 - Müşterek veya Bölünmüş Kısımların Değerleme Analizi

Değerlemesi yapılan taşınmaz üzerinde kat irtifakı veya kat mülkiyeti kurulu olmadığından, müşterek veya bölünmüş kısımlar bulunmamaktadır.

6.5.3 - Hasılat Paylaşımı veya Kat Karşılığı Yöntemi ile Yapılacak Projelerde, Emsal Pay Oranları

İstanbul İli, Beşiktaş İlçesinde yer alan 1 adet parsel için taraflar arasında imzalanmış olan 26.07.2021 tarihli "Düzenleme Şeklinde Taşınmaz Satış Vaadi ve Arsa Payı Karşılığı İnşaat Sözleşmesi eklerde yer almaktadır. Anılan sözleşmede Abbasağa 347 ada 1 parseldeki taşınmaz üzerindeki mevcut yapılar ilgili mevzuatına uygun olarak yıkılacak (enkaz bedelinin yıkım ve bertaraf masraflarına eşit olacağı kabul edilmiştir) ve Abbasağa taşınmazında satışa konu konutlarla aynı niteliklere haiz, 20 adet 2+1 (bağımsız bölüm brüt alanı 90 m²) ve 157 adet 3+1 (bağımsız bölüm brüt alanı 120 m²) olmak üzere toplamda 177 adet konut ile birlikte Abbasağa arazisini 31 Temmuz 1962 tarihinde vakfetmiş olan El-hac Ebubekir Efendi İbni Receb adına 1 Adet Sosyal ve Eğitim Amaçlı Alanlı Mescit (asgari 40 m² taban alanlı / 2 kat) yapılacak ve İDARE'ye teslim edilecektir. Bu konutlara ait İdarenin belirleyeceği alanlarda 200 adet araç kapasiteli kapalı otopark yapılacaktır. Yırcı, İstanbul İli, Beşiktaş İlçesi, Vişnezade mahallesinde yer alan 723 ada 2 parsel no.lu taşınmaz üzerindeki mevcut lojmanlar yıkılacak (enkaz bedelinin yıkım ve bertaraf masraflarına eşit olacağı kabul edilmiştir) ve yerine ihale eki mahal listesi ve teknik şartnamelerde belirtilen hususlar doğrultusunda 14 Adet 3+1 (Bağımsız bölüm brüt alanı 120 m²) konutun ve bunlara ait 20 adet açık otoparkın bedelsiz anahtar teslimi olarak yapılması ve İDARE'ye teslimi bu ihale kapsamındadır. Sözü edilen bu işlerin asgari olarak İstanbul İli, Beşiktaş İlçesi, Abbasağa Mahallesi 347 Ada 1 Parselde satışa konu konutlarla aynı niteliklere haiz olarak yapılması Yüklenici uhdesindedir
İhale Satış Toplam Geliri : 1.450.000.000 TL
İdare Hasılat Oranı : % 14
Asgari Arsa Sahibi Payı: 203.000.000 TL
Ayrıca 347 ada 1 parselde 177 adet daire,723 ada 2 parselde 14 adet daire inşa edilerek idareye teslim edilecektir.

6.5.4 - Gayrimenkul ve Buna Bağlı Hakların Hukuki Durumunun Analizi

Değerleme çalışması kapsamında yapılan incelemelerde, taşınmazın tamamı dikkate alındığında hukuki durumlarında risk oluşturabilecek herhangi bir kayda rastlanmamıştır.

Yasal Gereklere Yerine Getirilip Getirilmediği ve Mevzuat Uyarınca Alınması

6.5.5 - Gereken İzin ve Belgelerin Tam ve Eksiksiz Olarak Mevcut Olup Olmadığı Hakkında Görüş

Taşınmaz arsa olarak değerlendirilmiş olup, üzerinde bulunan yapılar eski malikin tasarrufunda olup, müşterinin tasarrufunda olmayan yapılardır. Tarafımıza ibraz edilen TOKİ ve Kiler GYO A.Ş. ve Biskon Yapı A.Ş. arasındaki sözleşmeye göre parsel üzerinde Kiler GYO A.Ş.ve Biskon Yapı A.Ş. proje geliştirecek olup bu nedenle yapılar değerlemede dikkate alınmamıştır. Konu sözleşmeye istinaden taşınmaz için arsa değeri takdir edilmiştir.

6.5.6 - Kira Değeri Analizi

Taşınmazın mahallen niteliği arsa olup, bölgede emsal olabilecek kiralık arsaya rastlanmamıştır. Kira değeri analizi yapılmamıştır.

6.5.7 - Değerleme Konusu Arsa veya Arazi İse, Alımından İtibaren Beş Yıl Geçmesine Rağmen Üzerinde Proje Geliştirilmesine Yönelik Herhangi Bir Tasarrufta Bulunup Bulunmadığına Dair Bilgi

Değerleme konusu taşınmaz Kiler GYO A.Ş. Mülkiyetinde bulunmamaktadır.

6.5.8 - Değerleme Konusu Üst Hakkı veya Devremülk İse, Hakkı ve Devre Mülk Hakkının Devredilebilmesine İlişkin Olarak Bu Hakların Doğrudan Sözleşmelere Özel Kanun Hükümlerinden Kaynaklananlar Hariç Herhangi Bir Sınırlama Olup Olmadığı Hakkında Bilgi

İstanbul İli, Beşiktaş İlçesinde yer alan 1 adet parsel için taraflar arasında imzalanmış olan 26.07.2021 tarihli "Düzenleme Şeklinde Taşınmaz Satış Vaadi ve Arsa Payı Karşılığı İnşaat Sözleşmesi eklerde yer almaktadır. Kiler GYO A.Ş. taşınmaz üzerinde malik olmayıp, Arsa Payı Karşılığı İnşaat Sözleşmesi bulunmakta olup her hangibir sınırlama bulunmamaktadır.

6.5.9 - Değerlemesi Yapılan Gayrimenkulün, Gayrimenkul Projesinin veya Gayrimenkule Bağlı Hak ve Faydaların, Gayrimenkul Yatırım Ortaklıkları Portföyüne Alınmasında Sermaye Piyasası Mevzuatı Çerçevesinde, Bir Engel Olup Olmadığı Hakkında Görüş İle Gayrimenkullerin Tapudaki Niteliğinin, Fiili Kullanım Şeklinin Ve Portföye Dâhil Edilme Niteliğinin Birbiriyle Uyumlu Olup Olmadığı Hakkında Görüş

Rapora konu taşınmazların Takyidat Bilgileri ve Gayrimenkulün Hukuki Analizi, İmar Bilgileri ve Gayrimenkulün Hukuki Analizi, Taşınmazın Mevcut ve Yasal Durumuna İlişkin Görüş başlıklarında açıklanan incelemelerde aşağıdaki sonuçlara ulaşılmıştır.

Mülkiyet ve takyidat bilgilerinde yapılan incelemede;

SPK'nın III-48.1 sayılı Gayrimenkul Yatırım Ortaklıklarına İlişkin Esaslar Tebliği'nin (Tebliğ)

22-1-c maddesinde "Portföylerine ancak üzerinde ipotek bulunmayan veya gayrimenkulün değerini doğrudan ve önemli ölçüde etkileyecek nitelikte herhangi bir takyidat şerhi olmayan gayrimenkuller ile gayrimenkule dayalı haklar dahil edilebilir. Bu hususta 30 uncu madde hükümleri saklıdır.", 22-1-j maddesinde ise "Herhangi bir şekilde, devredilebilmesi konusunda bir sınırlamaya tabi olan varlıklara ve haklara yatırım yapamazlar. Yüksek Planlama Kurulundan izin alınması şartı bu hüküm kapsamında devir kısıtı olarak değerlendirilmez." hükümleri yer almaktadır. Bu kapsamda taşınmaz üzerinde bulunan takyidat; değerini doğrudan ve önemli ölçüde etkileyecek nitelikte değildir. Bu çerçevede anılan sözleşmeden kaynaklanan hakların "Sözleşmeye Dayalı Hak" olarak gayrimenkul yatırım ortaklığı portföyüne alınmasında bir engel olmadığı düşünülmektedir.

SPK'nın III-48.1 sayılı Gayrimenkul Yatırım Ortaklıklarına İlişkin Esaslar Tebliği'nin (Tebliğ) 22-1-ç maddesinde "Kendi mülkiyetlerindeki arsa ve arazilerin yanı sıra, hasılat paylaşımı veya kat karşılığı arsa satışı sözleşmeleri akdettiği başka kişilere ait arsalar üzerinde, gayrimenkul projesi geliştirebilirler veya projelere üst hakkı tesis ettirmek suretiyle yatırım yapabilirler." denilmekte olup, Kiler GYO A.Ş.'nin arsa sahibi İdare ile imzaladığı 26.07.2021 tarihli Düzenleme Şeklinde Taşınmaz Satış Vaadi ve Arsa Payı Karşılığı İnşaat Sözleşmesi tebliğde yapılan tanıma uygunluk arz etmektedir.

İmar bilgilerinde yapılan incelemede;

Gayrimenkul Yatırım Ortaklıklarına İlişkin Esaslar Tebliğinin 22 nci maddesinin birinci fıkrasının (b) bendinde "Portföylerine alınacak her türlü bina ve benzeri yapılara ilişkin olarak yapı kullanma izninin alınmış ve kat mülkiyetinin tesis edilmiş olması zorunludur. Ancak, mülkiyeti tek başına ya da başka kişilerle birlikte ortaklığa ait olan otel, alışveriş merkezi, iş merkezi, hastane, ticari depo, fabrika, ofis binası ve şube gibi yapıların, tamamının veya ayrı bölümlerinin yalnızca kira ve benzeri gelir elde etme amacıyla kullanılması halinde, anılan yapıya ilişkin olarak yapı kullanma izninin alınması ve tapu senedinde belirtilen niteliğinin taşınmazın mevcut durumuna uygun olması yeterli kabul edilir." denilmektedir. Yine aynı tebliğinin 22-1-r maddesinde "r) Ortaklığın mülkiyetinde olan gayrimenkuller üzerinde metruk halde veya ekonomik ömrünü tamamlamış veya herhangi bir gelir getirmeyen veya tapu kütüğünün beyanlar hanesinde riskli yapı olarak belirtilmiş yapıların bulunması veya tapuda mevcut görünmekle birlikte yapıların yıkılmış olması halinde, söz konusu durumun hazırlanacak bir gayrimenkul değerlendirme raporuyla tespit ettirilmiş olması ve varsa söz konusu yapıların yıkılacağı ve gerekmesi halinde gayrimenkulün tapudaki niteliğinde gerekli değişikliğin yapılacağı Kurula beyan edilmesi halinde (b) bendi hükmü aranmaz ve gayrimenkul arsa olarak ortaklık portföyüne dahil edilebilir." denmektedir.

Tebliğinin 22. Madde ç bendinde; "Kendi mülkiyetlerindeki arsa ve arazilerin yanı sıra, hasılat paylaşımı veya kat karşılığı arsa satışı sözleşmeleri akdettiği başka kişilere ait arsalar üzerinde, gayrimenkul projesi geliştirebilirler veya projelere üst hakkı tesis ettirmek suretiyle yatırım yapabilirler. Yapılacak sözleşme hükümleri çerçevesinde bir veya birden fazla tarafla ortak bir şekilde yürütülecek projelerde, ortaklık lehine mülkiyet edinme amacı yok ise ortaklığın sözleşmeden doğan haklarının Kurulca uygun görülecek nitelikte bir teminata bağlanmış olması zorunludur. Sözleşmenin karşı tarafının Toplu Konut İdaresi Başkanlığı, İller Bankası A.Ş., belediyeler ile bunların bağlı ortaklıkları, iştirakleri ve/veya yönetim kuruluna aday gösterme imtiyazının bulunduğu şirketler olması halinde bu bentte yer alan teminat şartı uygulanmaz." denilmektedir.

Tebliğinin 26. maddesinde Ortaklık lehine sözleşmeden doğan alım, önalım ve geri alım haklarının, gayrimenkul satış vaadi sözleşmeleri ve kat karşılığı inşaat sözleşmeleri gibi ortaklık lehine haklar sağlayan sözleşmelerin, rehinli alacakların serbest dereceye ilerleme haklarının ve ortaklığın kiracı konumunda olduğu kira sözleşmelerinin tapu siciline şerhi zorunludur. Söz konusu yükümlülüğün yerine getirilmesinden ortaklık yönetim kurulu veya yönetim kurulunca yetkilendirilmiş olması halinde ilgili murahhas üye sorumludur.

Bu maddede sayılan sözleşmelerin karşı tarafının Toplu Konut İdaresi Başkanlığı, İller Bankası A.Ş., belediyeler ile bunların bağlı ortaklıkları, iştirakleri ve/veya yönetim kuruluna aday gösterme imtiyazının bulunduğu şirketler olması halinde bu sözleşmelerin tapu siciline şerhi zorunlu değildir." denmekte bu kapsamda ilgili sözleşme tapuya tescil edilmemiştir.

Taşınmazın mülkiyeti T.C. ÇEVRE VE ŞEHİRCİLİK BAKANLIĞI TOPLU KONUT İDARESİ BAŞKANLIĞI (TOKİ)'ye ait olup, Kiler GYO A.Ş ve Biskon Yapı A.Ş. ile TOKİ arasında Düzenleme Şeklinde Taşınmaz Satış Vaadi ve Arsa Payı Karşılığı İnşaat Sözleşmesi bulunmaktadır. Yukarıda belirtilen maddeler kapsamında taşınmazın Gayrimenkul Yatırım Ortaklıkları Portföyüne "Sözleşmeye Dayalı Hak" olarak alınmasına engel bulunmadığı düşünülmektedir.

7 - SONUÇ

7.1 - Sorumlu Değerleme Uzmanının Sonuç Cümlesi

Değerleme uzmanının raporda belirttiği tüm analiz, çalışma ve hususlara katılıyorum.

7.2 - Nihai Değer Takdiri

Rapor konusu taşınmazın değerinin belirlenmesi aşamasında; yerinde yapılan incelemesi, konumu, çevrede yapılan piyasa araştırmaları, günümüz gayrimenkul piyasası koşulları dikkate alınmıştır. Bu bilgiler doğrultusunda Kiler GYO A.Ş.'nin sözleşmeye dayalı hakkının;

05.10.2021 tarihli toplam değeri için ;

ADA-PARSEL	KİLER GYO A.Ş. SÖZLEŞMEDEN KAYNAKLANAN HAKLARININ NET BUGÜNKÜ DEĞERİ (NBD)
347 ADA 1 PARSEL	= 391.104.721,95 TL
YUVARLATILMIŞ TOPLAM NET BUGÜNKÜ DEĞER (NBD)	391.105.000 TL

(Üç Yüz Doksan Bir Milyon Yüz Beş Bin Türk Lirası)

Katma Değer Vergisi dahil toplam değeri için;

461.503.572 .-TL

kıymet takdir edilmiştir.

Değerleme Uzmanı



Ozan ALDOĞAN

Lisans No: 409553

Sorumlu Değerleme Uzmanı



Eren KURT

Lisans No: 402003

- * Bu rapor inceleme yapıldığı tarihteki mevcut bulguları yansıtmaktadır.
- * Yazı ile belirtilen değere KDV (Katma Değer Vergisi) dahil değildir.
- * KDV oranları güncel mevzuat kapsamında dikkate alınmıştır.
- * Vergi Kanunlarının Katma Deger Vergisine ilişkin muafiyet, istisna ve vergi oranına ilişkin özel hükümleri dikkate alınmamıştır.
- * Bu rapor, talep eden kurum dışında başka bir kurum ya da kişi tarafından kullanılamaz.

Bu rapor, hiçbir koşulda talep eden kurum ve kişi dışında 3.şahıslara verilemez.

- * Değerleme kuruluşunun yazılı onayı olmaksızın herhangi bir şekilde raporun tamamen veya kısmen yayınlanması, raporun veya raporda yer alan değerlendirme rakamlarının ya da değerlendirme faaliyetinde bulunan personelin adlarının veya mesleki niteliklerinin referans verilmesi yasaktır.