

GAYRİMENKUL DEĞERLEME RAPORU

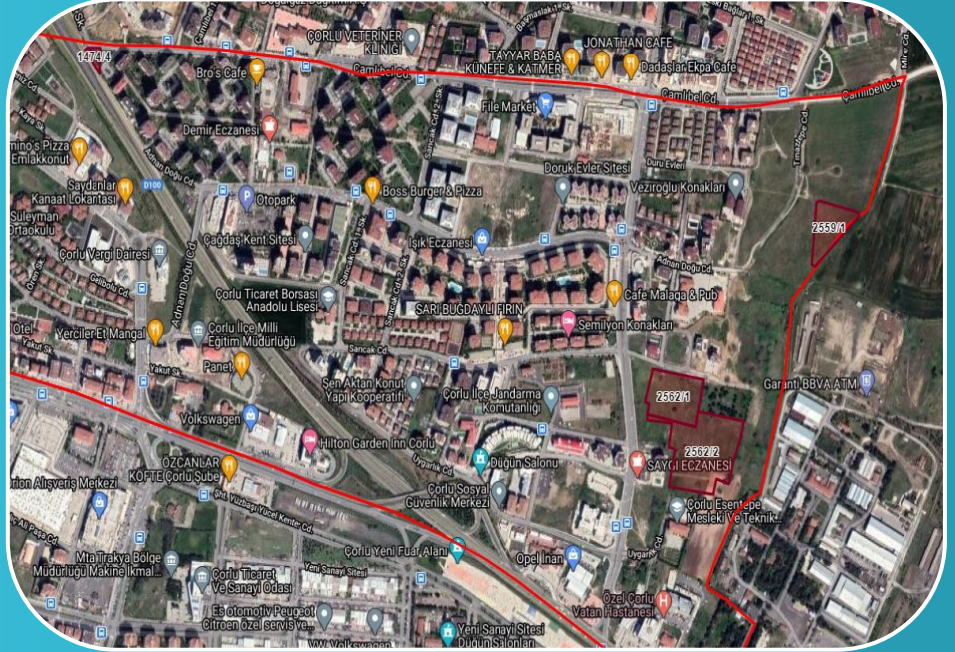

2021



TEKİRDAĞ - ÇORLU 4 ADET PARSEL
Çorlu/TEKİRDAĞ

2021/0417

17.12.2021

Atak Gayrimenkul Değerleme A.Ş.

İş bu rapor, ATAK Gayrimenkul Değerleme A.Ş. ile Emlak Konut GYO A.Ş. arasındaki hak ve yükümlülükleri belirleyen 01.12.2021 tarihli dayanak sözleşmesine istinaden, 17.12.2021 tarihinde, 2021/0417 rapor numarası ile tanzim edilmiştir. Raporu hazırlayan değerlendirme uzmanı Doruk PARS, sorumlu değerlendirme uzmanları Bülent YAŞAR ve Dilara SÜRMEİN'in beyanı aşağıda maddeler halinde sıralanmıştır.

BEYANIMIZ

- Bu raporda sunulan bilgiler ve araştırmaların bildiğimiz ve açıkladığımız kadarıyla doğru olduğunu;
- Raporda belirtilen analizlerin, opsiyonların ve sonuçların sadece belirtilen varsayımlar ve koşullarla sınırlı olduğunu;
- Değerleme Uzmanı/Uzmanları olarak değerlendirme konusunu oluşturan mülk ile herhangi bir ilişkimiz olmadığını ve gelecekte ilişkisinin bulunmayacağını;
- Rapor konusu gayrimenkul/gayrimenkuller ile ilgili herhangi bir önyargımızın olmadığını;
- Değerleme ücretimizin raporun herhangi bir bölümüne bağlı olmadığını;
- Değerleme çalışmalarımızı ahlaki kural ve performans standartlarına göre gerçekleştirdiğimizi;
- Değerleme Uzmanı/Uzmanları olarak mesleki eğitim şartlarına haiz olduğumuzu;
- Değerleme Uzmanı/Uzmanları olarak değerlemesi yapılan mülkün yeri ve türü konusunda daha önceden deneyimli olduğumuzu;
- Değerleme olarak mülkü kişisel olarak denetlediğimizi ve ilgili resmi kurumlarda gerekli araştırmaları yapmış olduğumuzu;
- Rapor içeriğinde belirtilen değerlendirme uzmanı/uzmanları dışında hiç kimsenin bu raporun hazırlanmasında mesleki bir yardımda bulunmadığını;
- Değerleme Uzmanı/Uzmanları olarak değer biçilen mülkü ya da ona ilişkin mülkiyet hakkını etkileyen yasal konulardan sorumlu olamayacağımızı;
- Rapor içeriğinde belirtilen analizler ve sonuç değerine giden yolda Uluslararası Değerleme Standartları kriterlerine uyulduğunu

beyan ederiz.

YÖNETİCİ ÖZETİ

RAPOR HAKKINDA GENEL BİLGİLER	
RAPORU TALEP EDEN	Emlak Konut GYO A.Ş.
RAPORU HAZIRLAYAN	Atak Gayrimenkul Değerleme A.Ş.
SÖZLEŞME TARİHİ	01.12.2021
DEĞERLEME TARİHİ	15.12.2021
RAPOR TARİHİ	17.12.2021
RAPOR NO	2021/0417
GAYRİMENKUL HAKKINDA GENEL BİLGİLER	
ADRESİ	Esentepe Mahallesi, 1474/4, 2559/1, 2562/1 ve 2562/2 nolu ada/parseller ÇORLU / TEKİRDAĞ
KOORDİNATLARI	Referans: 2562/2: 41.151362, 27.850306
TAPU BİLGİLERİ	TAKBİS sistemi üzerinden temin edilen ekli tapu kayıt belgelerine göre, Emlak Konut GYO A.Ş. mülkiyetindeki Tekirdağ İli, Çorlu İlçesi, Kazımiye Mahallesi'nde kayıtlı 4 Adet Parsel. (Bkz. raporun 4.2. ve 4.2.1. bölümü.)
İMAR DURUMU	Taşınmazlar, 06.02.2014 T.T.'li Tekirdağ İli, Çorlu İlçesi 1/1000 Ölçekli Revizyon + İlave Uygulama İmar Planı kapsamında kalmaktadırlar. (Detaylar için bkz. raporumuz 4.3. bölümü)
ÇALIŞMANIN TANIMI	Bu değerlendirme raporu yukarıda lokasyonu belirtilen 4 adet parselin güncel piyasa değerinin ve kira değerinin tespitine yönelik olarak hazırlanmıştır.

	TL	USD
Taşınmazların KDV Hariç Değeri	9.144.700,00	599.259,50
Taşınmazların KDV Dahil Değeri	10.790.746,00	707.126,21

- Rapor tarihi itibarıyla TCMB döviz satış kuru 15,26- TL kullanılmıştır.
- KDV oranları güncel mevzuat doğrultusunda kullanılmıştır.
- Bu sayfa, bu değerlendirme raporunun ayrılmaz parçası olup bağımsız kullanılamaz.
- Rapor kopyalarının kullanımları halinde ortaya çıkabilecek sonuçlardan şirketimiz sorumlu değildir.

RAPORU HAZIRLAYANLAR		
DEĞERLEME UZMANI	SORUMLU DEĞERLEME UZMANI	SORUMLU DEĞERLEME UZMANI
Doruk PARS (SPK Lisans No:407874)	Bülent YAŞAR (SPK Lisans No:400343)	Dilara SÜRME (SPK Lisans No:401437)

Değerleme Uzmanlarının Dayanakları, Öngörülleri ve Kabulleri

- ✓ Bu rapordaki hiçbir yorum söz konusu konular raporun devamında tartışılrsa dahi hukuki konuları, özel araştırma ve uzmanlık gerektiren konuları ve sıradan değerlendirme çalışmasının bilgisinin ötesinde olacak konuları açıklamak niyetiyle yapılmamıştır.
- ✓ Mülk ile ilgili hiçbir bilgide değişiklik yapılmamıştır. Mülkiyet ve resmi tanımlar ile ilgili bilgilerin alındığı makamlar genel olarak güvenilir kabul edilirler. Mülkün genel olarak raporda belirtilenler hariç haciz, ipotek, irtifak hakları vb. gibi takyidatlar dolayısı ile pazarlanmasında bir mani olmadığı kabul edilmiştir. Mülk sahiplerinin sorumluluk sahibi akılcı ve en verimli ve en etkin şekilde hareket edecekleri varsayılmıştır.
- ✓ Bilgi ve belgeler raporda kamu ve kurumlardan elde edilebildiği kadarı ile yer almaktadır. Bilgiler alınan belgelere göre değerlendirilmiştir.
- ✓ Değerlemeci eldeki verilerin doğruluğunu kabul ederek, genel bir değerlendirme çalışması yapmıştır. Aksi belirtilmedikçe büyüklük ve ebatlar ile ilgili bilgilerin doğru olduğu ve mülke herhangi bir tecavüzün var olmadığı kabul edilmiştir.
- ✓ Kullanılan harita, şekil ve çizimler sadece görsel amaçlıdır, rapordaki konuların kavranmasına görsel bir katkısı olması amacıyla kullanılmıştır, Başka hiçbir amaçla güvenilir referans olarak kullanılmamalıdır.
- ✓ Aksi açık olarak belirtilmediği sürece hiçbir olası yer altı zenginliği dikkate alınmamıştır.
- ✓ Bu rapora konu olan projeksiyonlar değerlendirme sürecine yardımcı olması dolayısı ile mevcut piyasa koşullarında ve mevcut talep durumunda stabil bir ekonomi süreci göz önüne alınarak yapılmıştır. Projeksiyonlar değerlendirme uzmanının kesin olarak tahmin edemeyeceği değişen piyasa koşullarına bağlıdır ve değer değişken şartlardan etkilenmesi olasıdır.
- ✓ Bu raporda mülk üzerindeki mülkiyetler veya taşıma bedelleri göz önüne alınmamış sadece gayrimenkulün kendisi göz önüne alınmıştır.
- ✓ Değerlemeci mülk üzerinde veya yakınında bulunan/bulunmayan/bulunabilecek tehlikeli veya sağlığa zararlı maddeleri tespit etme yeterliliğine sahip değildir. Değer tahmini yapılırken değer düşmesine neden olacak böyle maddelerin var olmadığı öngörülür. Bu konu ile hiçbir sorumluluk kabul edilemez, müşteri istiyorsa bu konuyu incelemek için konu hakkında yetkili ve yeterli bir uzman çalıştırabilir.
- ✓ Konu mülk ile ilgili değerlendirme uzmanının zemin kirliliği etüdü çalışması yapması mümkün değildir. Bu nedenle görüldüğü kadarı ile herhangi bir zemin kirliliği sorunu olmadığı kabul edilmiştir.
- ✓ Çalışmalarda bölge zemini ile ilgili herhangi bir olumsuzluğun olmadığı kabul edilmiştir.
- ✓ Gayrimenkullerde zemin araştırmaları ve zemin kontaminasyonu çalışmaları, "Çevre Jeofiziği" bilim dalının profesyonel konusu içinde kalmaktadır. Değerleme uzmanlarının bu konuda bir ihtisası olmayıp konu ile ilgili detaylı bir araştırma yapılmamıştır. Ancak, yerinde yapılan gözlemlerde gayrimenkulün çevreye olumsuz bir etkisi olduğu gözlemlenmemiştir. Bu nedenle çevresel olumsuz bir etki olmadığı varsayılarak değerlendirme çalışması yapılmıştır.

İçindekiler

BÖLÜM 1	RAPOR, ŞİRKET VE MÜŞTERİ BİLGİLERİ	6
1.1.	Rapor Tarihi ve Numarası.....	6
1.2.	Rapor Türü	6
1.3.	Raporu Hazırlayanlar	6
1.4.	Değerleme Tarihi	6
1.5.	Dayanak Sözleşmesi	6
1.6.	Raporun Kurul Düzenlemeleri Kapsamında Değerleme Amacıyla Hazırlanıp Hazırlanmadığına İlişkin Açıklama	7
1.7.	Değerleme Konusu Gayrimenkullerin Şirketimiz Tarafından Daha Önceki Tarihlerde Yapılan Son Üç Değerlemeye İlişkin Bilgiler	7
BÖLÜM 2	ŞİRKETİ VE MÜŞTERİYİ TANITICI BİLGİLER	8
2.1.	Değerleme Şirketini Tanıtıcı Bilgiler.....	8
2.2.	Müşteriyi Tanıtıcı Bilgiler	9
2.3.	Müşteri Taleplerinin Kapsamı ve Varsa Getirilen Sınırlamalar	9
BÖLÜM 3	GENEL VE BÖLGESEL VERİLER	10
3.1.	Türkiye Demografik Veriler	10
3.2.	Ekonomik Durum Genel Değerlendirme	12
3.3.	2021 Yılı II. Çeyrek Gayrimenkul Piyasası	15
3.4.	Gayrimenkulün Bulunduğu Bölgenin Analizi	22
3.4.1	Tekirdağ İli	22
3.4.2.	Çorlu İlçesi	23
BÖLÜM 4	GAYRİMENKULLER İLE İLGİLİ BİLGİLER	25
4.1.	Çevre ve Konum	25
4.2.	Gayrimenkullerin Tapu Kaydı ve Mülkiyet Bilgisi	27
4.2.1.	Gayrimenkullerin Takyidat Bilgisi	28
4.3.	Gayrimenkullerin İmar Bilgisi	28
4.4.	Parselin Son Üç Yıllık Dönemde Mülkiyet Ve Hukuki Durumundaki Değişiklikler	32
4.4.1	Tapu Müdürlüğü İncelemesi.....	32
4.4.2	Belediye İncelemesi.....	32
4.4.3.	Kadastro Müdürlüğü İncelemesi	32
4.5.	İlgili Mevzuat Gereği Alınmış İzin ve Belgeler	32
4.6.	En Etkin ve Verimli Kullanımı	32
4.7.	Müşterek veya Bölünmüş Kısımların Değerleme Analizi	32

4.8.	Hasılat Paylaşımı, Kat Karşılığı Yöntemi ile Yapılacak Projelerde, Pay Oranları.....	32
4.9.	Gayrimenkul Yatırım Ortaklıklarının Portföyüne Alınması Hakkında Görüş	32
4.10.	Gayrimenkuller ile ilgili Fiziksel Bilgiler	33
4.11.	Gayrimenkullerin Değerine Etki Eden Olumlu - Olumsuz Faktörler	34
BÖLÜM 5	DEĞERLEME YÖNTEMLERİ, GENEL TANIMLAR.....	35
5.1.	Değerleme Yöntemleri.....	35
5.1.1.	Pazar Yaklaşımı	35
5.1.2.	Gelir Yaklaşımı.....	36
5.1.3.	Maliyet Yaklaşımı	37
5.1.4.	Geliştirme Amaçlı Mülk Değerlemesi.....	38
BÖLÜM 6	DEĞERLEMEDE KULLANILAN YÖNTEMLERİN ANALİZİ.....	40
6.1.	Pazar Yaklaşımı İle Arsa Değeri Tespiti	40
6.2.	Pazar Yaklaşımı İle Arsa Kira Değeri Tespiti	43
6.3.	Analiz Sonuçlarının Değerlendirilmesi ve Görüş	44
6.3.1.	Farklı Değerleme Yöntemleri Ulaşılan Değerler.....	44
6.3.2.	Yasal Gereklilikler ve Mevzuata Uyarınca Alınması Gereken İzin ve Belgeler..	44
6.3.3.	Gayrimenkullerin Devrine İlişkin Görüş.....	44
6.3.4.	Gayrimenkullerin Fiili Kullanım, Tapu ve Portföy Niteliği Hakkında Görüş	44
BÖLÜM 7	DEĞERLEME UZMANININ GÖRÜŞÜ VE SONUÇ.....	46

BÖLÜM 1

RAPOR, ŞİRKET VE MÜŞTERİ BİLGİLERİ

1.1. Rapor Tarihi ve Numarası

Bu rapor, şirketimiz değerlendirme uzmanları tarafından 17.12.2021 tarihinde 2021/0417 rapor numarası ile tanzim edilmiştir.

1.2. Rapor Türü

İş bu rapor, Emlak Konut GYO A.Ş.'nin talebi üzerine Tekirdağ İli, Çorlu İlçesi, Kazımiye Mahallesi 1474 Ada 4 Parsel, 2559 Ada 1, 2562 Ada 1 Parsel ve 2562 Ada 2 Parsel olmak üzere toplam 4 adet parselin SPK mevzuatı ve sözleşme gereği güncel piyasa rayiç değerinin ve kira değerinin tespiti için hazırlanmıştır.

1.3. Raporu Hazırlayanlar

Bu gayrimenkul değerlendirme raporu; gayrimenkul mahallinde yapılan incelemeler sonucunda ilgili kişi – kurum - kuruluşlardan elde edilen bilgilerden faydalanılarak şirketimiz değerlendirme uzmanı Doruk PARS ile sorumlu değerlendirme uzmanları Bülent YAŞAR ve Dilara SÜRMEYEN tarafından hazırlanmıştır.

1.4. Değerleme Tarihi

Bu gayrimenkul değerlendirme raporu, resmi kurum araştırmaları, mahallinde incelemeler ve ofis çalışmaları sonucunda şirketimizin değerlendirme uzmanları tarafından 17.12.2021 tarihinde hazırlanmıştır.

1.5. Dayanak Sözleşmesi

Bu gayrimenkul değerlendirme raporu, Barbaros Mahallesi, Mor Sümbül Sokak No: 7/2 B Ataşehir/İSTANBUL adresindeki Emlak Konut GYO A.Ş. için hazırlanmıştır. Rapor, şirketimiz ile Emlak Konut GYO A.Ş. arasındaki hak ve yükümlülüklerini belirleyen 01.12.2021 tarihli dayanak sözleşmesi hükümlerine bağlı kalınarak hazırlanmıştır.

1.6. Raporun Kurul Düzenlemeleri Kapsamında Değerleme Amacıyla Hazırlanıp Hazırlanmadığına İlişkin Açıklama

Bu rapor, Emlak Konut GYO A.Ş. talebine istinaden, Şirket portföyüne alınması planlanan arsanın Sermaye Piyasası Kurulu'nun Düzenlemeleri Kapsamında (Sermaye Piyasası Kurulu'nun III-62.3 sayılı "Sermaye Piyasasına Faaliyette Bulunacak Gayrimenkul Değerleme Kuruluşları Hakkında Tebliğ" hükümleri ile aynı tebliğin ekinde yer alan "Değerleme Raporlarında Bulunması Gereken Asgari Hususlar", 01.02.2017 tarih Seri III-62.1 sayılı Sermaye Piyasasında Değerleme Standartları Hakkında Tebliğ" doğrultusunda Sermaye Piyasası Kurulu Karar Organı'nın 22.06.2017 tarih ve 25/856 sayılı kararı ile Uluslararası Değerleme Standartları 2017 doğrultusunda, Sermaye Piyasası Kurulu'nun III-62.3 sayılı tebliğin 1. Maddesinin 2. Fıkrası kapsamında) hazırlanmıştır.

1.7. Değerleme Konusu Gayrimenkullerin Şirketimiz Tarafından Daha Önceki Tarihlerde Yapılan Son Üç Değerlemeye İlişkin Bilgiler

Değerleme konusu gayrimenkullerin daha önce tarafımızca Sermaye Piyasası Kurulu Düzenlemeleri Kapsamında hazırlanan değerlendirme raporlarına ait bilgiler rapor eklerimizde sunulmuştur.

BÖLÜM 2

ŞİRKETİ VE MÜŞTERİYİ TANITICI BİLGİLER

2.1. Değerleme Şirketini Tanıtıcı Bilgiler

ÜNVANI	: Atak Gayrimenkul Değerleme A.Ş.
ADRESİ	: İçerenköy Mahallesi, Kayışdağı Caddesi, No:80/3, Günbey Plaza, Kat:2 D:3 Ataşehir/İstanbul
İLETİŞİM	: 0 216 573 96 96 (Tel) 0 216 577 75 34 (Faks) info@atakgd.com.tr (e-posta)
KURULUŞ TARİHİ	: 14.04.2011
SERMAYESİ	: 300.000,-TL
TİCARET SİCİL NO'SU	: 773409 (İstanbul Ticaret Sicil Memurluğu)
FAALİYET KONUSU	: Yürürlükteki mevzuat çerçevesinde her türlü resmi, özel, gerçek ve tüzel kuruluşlara ait her türlü gayrimenkullerin, gayrimenkul projelerinin ve gayrimenkule dayalı hak ve faydaların belirli bir tarihteki muhtemel değerlerinin bağımsız ve tarafsız olarak takdiri, bu değerleri etkileyen gayrimenkullerin niteliği, piyasa ve çevre koşullarını analiz ederek, ulusal ve uluslararası alanda kabul görmüş değerlendirme standartları ve esasları çerçevesinde değerlendirme raporlarını hazırlamak.
İZİNLER/YETKİLERİ	: Atak Gayrimenkul Değerleme A.Ş. Sermaye Piyasası Kurulu'nun 17/02/2001 tarihli ve 24491 sayılı Resmi Gazete'de Seri: VIII, No: 35 ile yayımlanan "Sermaye Piyasası Mevzuatı Çerçevesinde Gayrimenkul Değerleme Hizmeti Verecek Şirketler İle Bu Şirketlerin Kurulca Listeye Alınmalarına İlişkin Esaslar Hakkında Tebliğ" çerçevesinde, gayrimenkul değerlendirme hizmeti vermek üzere konunun görüşüldüğü Kurul Karar Organı'nın 16.02.2012 tarih ve 7 sayılı toplantısında uyarınca Sermaye Piyasası Kurulunca Listeye alınmıştır. Ayrıca Bankacılık Düzenleme ve Denetleme Kurulu'nun 05.06.2014 tarih ve 5888 sayılı Kararı ile Şirketimize "Bankalara Değerleme Hizmeti Verecek Kuruluşların Yetkilendirilmesi ve Faaliyetleri Hakkında Yönetmelik'in 11. Maddesi'ne istinaden bankalara Yönetmeliğin 4. Maddesi kapsamına giren "gayrimenkul, gayrimenkul projesi veya gayrimenkule bağlı hak ve faydaların değerlendirilmesi" hizmeti verme yetkisi verilmiştir.

2.2. Müşteriyi Tanıtıcı Bilgiler

ÜN VANI	: Emlak Konut Gayrimenkul Yatırım Ortaklığı A.Ş.
ADRESİ	: Barbaros Mahallesi Mor Sümbül Sokak No:7/2B Ataşehir / İSTANBUL
İLETİŞİM	: 0 216 579 15 15 (Tel) 0 216 456 48 75 (Faks) info@emlakkonut.com.tr (e-posta)
KURULUŞ TARİHİ	: 1953 Yılında kurulmuştur.
FAALİYET KONUSU	: Şirket, SPK'nın gayrimenkul yatırım ortaklıklarına ilişkin düzenlemelerinde yazılı amaç ve konularla iştirak etmek ve esas olarak gayrimenkullere, gayrimenkullere dayalı sermaye piyasası araçlarına, gayrimenkul projelerine ve gayrimenkullere dayalı haklara yatırım yapmak üzere ve kayıtlı sermayeli olarak kurulmuş halka açık anonim ortaklıktır.
HALKA ARZ TARİHİ	: 02.12.2010
GYO TESCİL TARİHİ	: 22.07.2002
SERMAYESİ	: 3.800.000.000,-TL (Ödenmiş Sermayesi)
PORTFÖY BİLGİLERİ	: Türkiye'nin çeşitli bölgelerinde yer alan muhtelif gayrimenkuller

HALKA AÇIKLIK ORANI : % 50,66

2.3. Müşteri Taleplerinin Kapsamı ve Varsa Getirilen Sınırlamalar

Bu rapor, Emlak Konut Gayrimenkul Yatırım Ortaklığı A.Ş.'nin talebine istinaden, şirket portföyünde bulunan Tekirdağ İli, Çorlu İlçesi, Kazımiye Mahallesi 1474 Ada 4 Parsel, 2559 Ada 1, 2562 Ada 1 Parsel ve 2562 Ada 2 Parsel olmak üzere toplam 4 adet parselin Türk Lirası cinsinden Pazar değerinin ve Kira değerinin tespitine yöneliktir.

Değerleme raporuyla ilgili tarafımıza müşteri tarafından getirilen herhangi bir sınırlama bulunmamaktadır.

BÖLÜM 3**GENEL VE BÖLGESEL VERİLER****3.1. Türkiye Demografik Veriler¹**

Türkiye'de ikamet eden nüfus, 31 Aralık 2020 tarihi itibarıyla bir önceki yıla göre 459 bin 365 kişi artarak 83 milyon 614 bin 362 kişiye ulaştı. Erkek nüfus 41 milyon 915 bin 985 kişi olurken, kadın nüfus 41 milyon 698 bin 377 kişi oldu. Diğer bir ifadeyle toplam nüfusun %50,1'ini erkekler, %49,9'unu ise kadınlar oluşturdu.

Adrese Dayalı Nüfus Kayıt Sistemi (ADNKS) sonuçlarına göre ülkemizde ikamet eden yabancı nüfus(1) bir önceki yıla göre 197 bin 770 kişi azalarak 1 milyon 333 bin 410 kişi oldu. Bu nüfusun %49,7'sini erkekler, %50,3'ünü kadınlar oluşturdu.

Yıllık nüfus artış hızı 2019 yılında binde 13,9 iken, 2020 yılında binde 5,5 oldu.



Türkiye'de 2019 yılında %92,8 olan il ve ilçe merkezlerinde yaşayanların oranı, 2020 yılında %93 oldu. Diğer yandan belde ve köylerde yaşayanların oranı %7,2'den %7'ye düştü.

İstanbul'un nüfusu, bir önceki yıla göre 56 bin 815 kişi azalarak 15 milyon 462 bin 452 kişiye düştü. Türkiye nüfusunun %18,49'unun ikamet ettiği İstanbul'u, 5 milyon 663 bin 322 kişi ile Ankara, 4 milyon 394 bin 694 kişi ile İzmir, 3 milyon 101 bin 833 kişi ile Bursa ve 2 milyon 548 bin 308 kişi ile Antalya izledi.

Bayburt, 81 bin 910 kişi ile en az nüfusa sahip olan il oldu. Bayburt'u, 83 bin 443 kişi ile Tunceli, 96 bin 161 kişi ile Ardahan, 141 bin 702 kişi ile Gümüşhane ve 142 bin 792 kişi ile Kilis takip etti.

En fazla nüfusa sahip ilk 5 ilin cinsiyete göre dağılımı, 2020

İller	Toplam	Erkek	Kadın	Toplam nüfus içindeki oranı (%)		
				Toplam	Erkek	Kadın
İstanbul	15 462 452	7 750 836	7 711 616	18,49	18,49	18,49
Ankara	5 663 322	2 805 877	2 857 445	6,77	6,69	6,85
İzmir	4 394 694	2 187 226	2 207 468	5,26	5,22	5,29
Bursa	3 101 833	1 550 767	1 551 066	3,71	3,70	3,72
Antalya	2 548 308	1 281 943	1 266 365	3,05	3,06	3,04

¹ Demografik veriler TÜİK'nun yayınlamış olduğu Adrese Dayalı Nüfus Kayıt Sistemi Sonuçları raporundan alınmıştır.

Nüfus piramitleri, nüfusun yaş ve cinsiyet yapısında meydana gelen değişimi gösteren grafikler olarak tanımlanmaktadır. Türkiye'nin 2007 ve 2020 yılı nüfus piramitleri karşılaştırıldığında, doğurganlık ve ölümlülük hızlarındaki azalmaya bağlı olarak, yaşlı nüfusun arttığı ve ortanca yaşın yükseldiği görülmektedir.

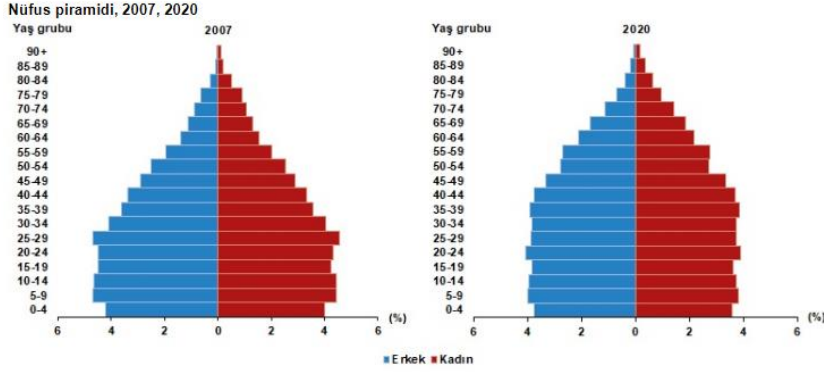

Ortanca yaş, yeni doğan bebekten en yaşlıya kadar nüfusu oluşturan kişilerin yaşları küçükten büyüğe doğru sıralandığında ortada kalan kişinin yaşıdır. Ortanca yaş aynı zamanda nüfusun yaş yapısının yorumlanmasında kullanılan önemli göstergelerden biridir.

Türkiye'de 2019 yılında 32,4 olan ortanca yaş, 2020 yılında 32,7'ye yükseldi. Cinsiyete göre incelendiğinde, ortanca yaşın erkeklerde 31,7'den 32,1'e, kadınlarda ise 33,1'den 33,4'e yükseldiği görüldü.

Ortanca yaşın illere göre dağılımına bakıldığında, Sinop'un 41,4 ile en yüksek ortanca yaş değerine sahip olduğu görüldü. Sinop'u, 40,6 ile Balıkesir ve Kastamonu izledi. Diğer yandan 20,4 ile Şanlıurfa en düşük ortanca yaşa sahip il oldu. Şanlıurfa'yı, 21,2 ile Şırnak ve 22,3 ile Ağrı takip etti.

Çalışma çağı olarak tanımlanan 15-64 yaş grubundaki nüfusun oranı, 2007 yılında %66,5 iken 2020 yılında %67,7 oldu. Diğer yandan çocuk yaş grubu olarak tanımlanan 0-14 yaş grubundaki nüfusun oranı %26,4'ten %22,8'e gerilerken, 65 ve daha yukarı yaştaki nüfusun oranı ise %7,1'den %9,5'e yükseldi.

Çalışma çağındaki birey başına düşen çocuk ve yaşlı birey sayısını gösteren toplam yaş bağımlılık oranı, 2019 yılında %47,5 iken 2020 yılında %47,7'ye yükseldi.

Ekonomik olarak aktif olan birey başına düşen çocuk sayısını ifade eden çocuk bağımlılık oranı, %34,1'den, %33,7'ye gerilerken, çalışan birey başına düşen yaşlı birey sayısını ölçen yaşlı bağımlılık oranı ise %13,4'ten %14,1'e yükseldi. Diğer bir ifadeyle, Türkiye'de 2020 yılında, çalışma çağındaki her 100 kişi, 33,7 çocuca ve 14,1 yaşlıya bakmaktadır.

Nüfus yoğunluğu olarak tanımlanan "bir kilometrekareye düşen kişi sayısı", Türkiye genelinde 2019 yılına göre 1 kişi artarak 109 kişiye yükseldi. İstanbul, kilometrekareye düşen 2 bin 976 kişi ile nüfus yoğunluğu en yüksek olan ilimiz oldu. İstanbul'dan sonra 553 kişi ile Kocaeli ve 366 kişi ile İzmir nüfus yoğunluğu en yüksek olan iller oldu.

Diğer yandan nüfus yoğunluğu en az olan il ise bir önceki yılda olduğu gibi, kilometrekareye düşen 11 kişi ile Tunceli oldu. Tunceli'yi 20 kişi ile Ardahan ve Erzincan illeri izledi.

Yüz ölçümü büyüklüğünde ilk sırada yer alan Konya'nın nüfus yoğunluğu 58, en küçük yüz ölçümüne sahip Yalova'nın nüfus yoğunluğu ise 326 olarak gerçekleşti.

3.2. Ekonomik Durum Genel Değerlendirme²

Koronavirüs salgınına karşı küresel ölçekteki kapanma önlemlerinin kademeli şekilde gevşetilmesi, salgın boyunca alınan ve çoğunluğu hâlen devam eden ekonomik ve finansal destekleyici tedbirler ve takip eden dönemde aşı konusundaki gelişmelerin katkısıyla, 2020 yılı ikinci yarısından itibaren küresel iktisadi faaliyette toparlanma eğilimi başlamıştır. Bu doğrultuda 2020 yılı Ekim ayından bu yana gelişmekte olan ülke (GOÜ) hisse senedi piyasaları ve zaman zaman dalgalanma göstermekle birlikte tahvil piyasalarına portföy girişi yaşanmıştır. Gelişmiş ülkeler ile Türkiye ve emsal ülkeler başta olmak üzere GOÜ borsaları karantina önlemlerinin azaltılmaya başladığı Mayıs 2020'den bu yana olumlu performans sergilemiştir. Diğer yandan, salgının ve salgın döneminde sağlanan mali desteklerin etkisi ile artan reel sektör ve kamu sektörünün yüksek borçluluğu hem gelişmiş ülkelerde hem GOÜ'lerde birer kırılma unsuru olarak ön plana çıkmıştır.

Yurt içi iktisadi faaliyet 2020 yılının üçüncü çeyreğinden itibaren iç talepte daha belirgin olmak üzere, güçlü bir toparlanma kaydetmiştir. Kredilerdeki ivmelenme iç talep kanalıyla ithalatı artırmıştır. Öte yandan, 2020 yılı ikinci yarısında ihracatta görülen artış eğilimi, küresel büyüme görünümünün kademeli şekilde iyileşmesi ve önemli ticaret ortaklarımızın bulunduğu Avrupa ülkelerinde salgın kaynaklı kısıtlamaların daha ziyade hizmetler sektörüyle sınırlı kalmasıyla 2021 yılı Ocak-Nisan dönemi itibarıyla devam etmiştir. Sanayi üretimindeki güçlü seyre karşın, salgının yayılımının devam etmesi başta turizm olmak üzere hizmet sektöründeki toparlanmayı sınırlamaktadır. Güçlü seyreden iç talebin yanı sıra ithalat fiyatlarındaki artış da dış dengeyi olumsuz etkilemektedir.

² T.C.M.B Finansal İstikrar Mayıs 2021 raporlarından derlenmiştir.

Buna karşın, ihracattaki güçlü artış eğilimi, altın ithalatındaki belirgin gerileme ve finansal koşullardaki sıkılaştırmanın etkisiyle kredilerde gözlenen yavaşlama cari işlemler hesabında öngörülen iyileşmeyi desteklemektedir. İstihdamı korumaya yönelik tedbirler salgının işgücü piyasası üzerindeki olumsuz etkilerini sınırlandırırken, işgücüne katılım oranındaki yükselme eğilimi son aylarda işsizlik oranını artırıcı etki yapmaktadır. Uluslararası emtia fiyatlarındaki artışların yanı sıra talep ve maliyet unsurları, bazı sektörlerdeki arz kısıtları ve enflasyon beklentilerindeki yüksek seviyeler, fiyatlama davranışları ve enflasyon görünümü üzerinde risk oluşturmaya devam etmektedir.

2020 yılı son çeyreğinden itibaren sıkılaştırılan para politikası ve salgına yönelik tedbirler kapsamında gerçekleştirilen kredi kampanyalarının son bulması ile birlikte kredi büyümesi son Rapor döneminden itibaren düşüş eğilimine girmiştir. 2020 yılı Eylül ayı ile karşılaştırıldığında 2021 yılı Nisan ayı itibarıyla kur etkisinden arındırılmış yıllık (KEA) toplam kredi büyümesi yüzde 25'ten yüzde 13'e, KEA ticari kredi büyümesi de yüzde 19'dan yüzde 8'e gerilemiştir. Bireysel kredi büyüme oranı ise 2020 yılı Eylül ayında yüzde 50'yi aşmış ve 2021 yılı Nisan ayında yüzde 34 seviyesinde gerçekleşmiştir. Kredi büyümesine ilişkin yakın dönem eğilimler göz önünde bulundurulduğunda, mevcut sıkı parasal duruşun krediler üzerindeki yavaşlatıcı etkisinin önümüzdeki dönemde belirginleşmesi ve yaz aylarında baz etkilerinin de devreye girmesiyle yıllık kredi büyüme oranlarının gerilemeye devam etmesi beklenmektedir.

Mevcut Rapor döneminde reel sektörün yabancı para (YP) açık pozisyonundaki gerileme YP mevduatlarındaki artış ve YP borçlarda devam eden düşüş kaynaklı olarak devam etmiştir. Sektörün kısa vadeli döviz pozisyonu fazlası ise 2020 yılı başından bu yana hızlı şekilde artarak 2021 yılı Şubat ayında yaklaşık 26 milyar ABD doları seviyesine ulaşmış, kısa vadeli YP varlıkların kısa vadeli yükümlülükleri karşılama oranı yüzde 127 seviyesine çıkmıştır. YP pozisyonuna ilişkin söz konusu göstergelerde süregelen iyileşme reel sektör firmalarının mali bünyelerinin kur gelişmelerine karşı dayanıklılığını artırmaktadır. Aynı dönemde, salgın kaynaklı olarak artan finansman ihtiyacının bankacılık sektörü tarafından TL cinsi olarak etkin bir şekilde karşılanması ve kur artışının YP borç stoku üzerindeki etkisi ile reel sektör finansal borçlarının GSYİH'ye oranı yüzde 57'den yüzde 63'e yükselmiştir. Buna karşın, Türkiye'de reel sektör borçluluk oranı 2020 yılı üçüncü çeyreği itibarıyla GOÜ, G20 ve dünya ortalamalarının gerisinde seyretmeye devam etmiştir.

Salgın dönemine özgü uygun koşullu kredi kampanyalarının akabinde kredi koşullarının sıkılaşması ve azalan ihtiyati nakit ve nakit benzeri varlık tutma tercihinin belirleyici etkileriyle hanehalkı finansal varlık ve yükümlülüklerinin büyümesi mevcut Rapor döneminde yavaşlamıştır. Söz konusu dönemde yükümlülük büyümesine en büyük katkı görece güçlü bir artış sergileyen ihtiyaç kredisi ve bireysel kredi kartı hareketlerinden gelirken; varlık kalemi üzerinde tasarruf mevduatı, hisse senedi ve kıymetli maden tercihleri belirleyici olmuştur. 10 yıllık ortalaması yüzde 47 seviyesinde bulunan hanehalkı finansal kaldıraç oranının son yıllarda gösterdiği kademeli düşüş eğilimi salgın döneminde sona ermiş, kaldıraç oranı mevcut Rapor döneminde yüzde 36 seviyesinde yatay bir seyir izlemiştir. Diğer taraftan, Türkiye’de yüzde 18 civarında olan hanehalkı borcunun GSYİH’ye oranı, yüzde 51 seviyesindeki GOÜ ortalamasının altında seyretmeye devam etmektedir. Genel Değerlendirme 2 Salgının firmaların nakit akışı ve hanehalkının borç ödeme kapasitesi kanalıyla bankacılık sektörü aktif kalitesi görünümü üzerindeki olası etkileri, alınan kapsamlı politika tedbirleriyle sınırlandırılmıştır. Kredi taksitlerinin ötelenmesi, TGA ve yakın izlemedeki krediler için gecikme sürelerinin belirlenen bir dönem için uzatılması, KGF teminatlı krediler gibi tedbir ve uygulamalar sonucu TGA bakiyesi yataya yakın seyretmiş, kredi bakiyesi kuvvetli bir şekilde artmış ve sektörün TGA oranı 2021 yılı Mart ayı itibarıyla yüzde 3,8 seviyesine gerilemiştir.

Bankacılık sektörünün kısa ve uzun vadeli likidite pozisyonları güçlü görünümünü korumaktadır. Likidite karşılama oranları (LKO) yasal alt limitlerin oldukça üstünde olup, sektörün kredi/mevduat (K/M) oranı 2021 yılı Nisan ayı itibarıyla yüzde 100 seviyesinde dengeli bir seyir izlemektedir. Mevcut Rapor döneminde küresel ve yurt içi gelişmelere bağlı olarak artan risk primine karşın bankalar yurt dışı borçlanma piyasasında sendikasyon kredilerini önceki yılın aynı dönemine göre benzer maliyetlerle ve yüzde 100’ün üzerinde yenilemektedir.

Bankacılık sektörü kârlılığında mevcut Rapor döneminde görülen gerilemede, net ücret ve komisyon gelirleri ile artan fonlama maliyetleri üzerinden net faiz gelirlerindeki düşüş etkili olmuştur. Aktif-pasif vade farkı ve 2020 yılında kullanılan düşük faizli krediler kaynaklı olarak net faiz gelirlerinde görülen düşüş, güçlü kredi büyümesi kaynaklı hacim etkisiyle bir miktar dengelenmiştir. 2021 yılı ilk çeyreğinde net ücret ve komisyon gelirleri kârlılığı desteklerken, önümüzdeki dönemde kredilerdeki yeniden fiyatlama sürecinin devamıyla birlikte net faiz marjı kanalından gelen kârlılığı sınırlayıcı etkinin hafifleyeceği öngörülmektedir. Bankacılık sektörü sermaye yapısı güçlü görünümünü korumaktadır.

Finansal İstikrar Raporunun temel göstergeler kullanılarak hesaplanan Makrofinansal Görünüm Endeksi, 2020 yılı ilk yarısında küresel salgının olumsuz etkileri sonucunda geriledikten sonra izleyen dönemde kademeli şekilde toparlanarak 2021 yılı ilk çeyreği itibarıyla tarihsel ortalamasının üzerine çıkmıştır (Grafik I.1).

Grafik I.1: Makrofinansal Görünüm Endeksi (Standardize Endeks ve Katkılar)

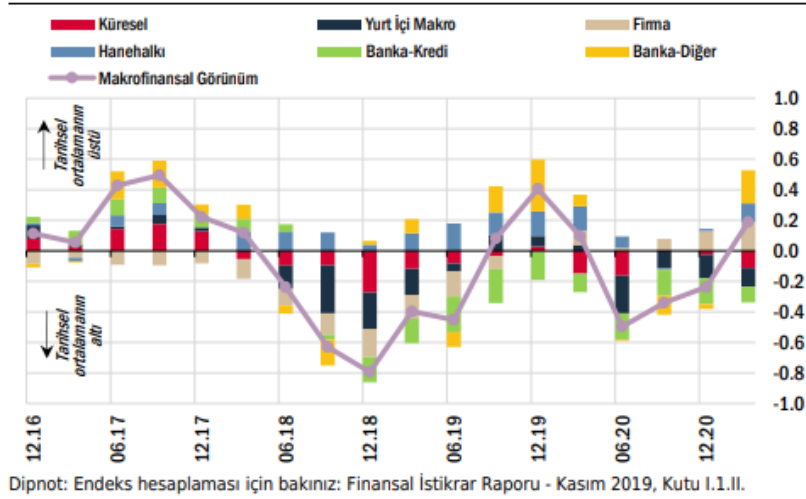

Son iki çeyrek itibarıyla krediler ve bankacılık sistemi bilanço sağlamlık göstergeleri ile firma kesimi ve hanehalkı finansal gelişmeleri daha destekleyici bir konumda olmuştur. Küresel finansal koşullar bu dönemde olumsuz yönde gelişirken, yurt içi makroekonomik ortam iktisadi faaliyette kaydedilen güçlü seyir ile bir miktar iyileşirken enflasyon ve cari dengeye yönelik riskler önemini korumuştur. Yılın geri kalanında sıkı parasal duruşun etkilerinin belirginleşmesiyle cari dengede ve enflasyon görünümünde beklenen iyileşme makrofinansal istikrarı destekleyecektir. Fiyatlar genel düzeyinde sağlanacak istikrar, ülke risk primlerinde düşüş, ters para ikamesinin başlaması, döviz rezervlerinin artış eğilimine girmesi ve finansman maliyetlerinin kalıcı olarak gerilemesi yoluyla önümüzdeki dönemde makroekonomik ve finansal istikrarı olumlu etkileyecektir.

3.3. 2021 Yılı II. Çeyrek Gayrimenkul Piyasası³

2021 ikinci çeyrekte dünya genelinde COVID-19 salgını hız keserken, ülkeden ülkeye ayrışma olsa da aşılamanın yaygınlaştığı görülmüştür. Bununla birlikte, bazı ülkelerde delta varyantı kaynaklı olarak vaka sayılarının artışı hızlanırken, bazı ürünlerin üretiminde aksamalar yaşanmıştır.

⁴ GYODER Gösterge Türkiye Gayrimenkul Sektörü 2021 2.Çeyrek Raporundan derlenmiştir.

Öte yandan, ikinci çeyrekte küresel ölçekte artan enflasyonist riskler gelişmekte olan ekonomilerin para politikası faizlerinde normalleşmeyi getirmiştir. Bazı gelişmekte olan ekonomilerde faizler artırılırken, piyasalarda belirsizliklerin azalmasına bağlı oynaklıklar gerilemiştir. Ancak, Haziran ayının sonlarına doğru bazı ekonomilerde delta varyantı ile COVID-19 yeni vaka sayılarında hızlanma yaşanırken, risk iştahında kırılğan bir görünüm ortaya çıkmıştır.

Küresel eğilimlerle uyumlu olarak, Türkiye’de aşılama hızlanırken, COVID-19 vaka sayıları yavaşlamıştır. Temmuz ayında ise yine küresel eğilimlerle uyumlu olarak delta varyantlı COVID-19 vaka sayılarında hızlı artışlar yaşanmıştır. İlk çeyrek büyüme verileri salgın süresince sunulan parasal ve mali desteklerin devam eden etkisi ve yurtdışı talebin gücünü artırarak koruması ile güçlü bir performansa işaret etmiştir. 2021 yılı ilk çeyrekte gayri safi yurtiçi hasıla (GSYH) güçlü büyüme kaydetmiştir. Takvim ve mevsim etkisinden arındırılmış verilere göre GSYH bir önceki döneme göre %1,7 büyürken, takvim etkisinden arındırılmış yıllık büyüme hızı %7,3, arındırılmamış verilerde %7 olarak gerçekleşmiştir. Bu sonuçlarla yıllıklandırılmış büyüme performansı %1,8’den %2,4’e hızlanmıştır. Dolar bazında GSYH ise 2020 sonundaki 717,4 milyar dolardan 728,5 milyar dolara yükselmiştir. Harcamalar tarafında büyümeye en yüksek katkı özel sektör tüketiminden gelirken, faaliyet kollarının tamamında yıllık olarak büyüme kaydedilmiştir.

Harcamalar Yöntemiyle Cari Fiyatlarla Gayri Safi Yurtiçi Hasıla

Yıl	GSYH (milyon TL)	Kişi Başı Gelir (TL)	GSYH (milyon Dolar)	Kişi Başı Gelir (Dolar)	Büyüme** (%)	Yıl İçi Ortalama Kur (Dolar/TL)
2015	2.350.941	30.056	861.467	11.085	6,10	2,73
2016	2.626.560	33.131	862.744	10.964	3,30	3,04
2017	3.133.704	39.019	852.618	10.696	7,50	3,68
2018	3.758.316	46.167	797.124	9.792	3,00	4,71
2019	4.320.191	52.316	760.778	9.213	0,90	5,68
2020	5.047.909	60.537	717.049	8.599	1,80	7,04
2021*	1.386.347	-	188.065	-	7,00	7,37

GSYH Kümülatif olarak baktığımızda 4. çeyrek sonu itibarıyla zincirlenmiş hacim endeksi olarak (2009=100) bir önceki yılın aynı dönemine göre %1,76 arttı.

Kaynak: TÜİK

*1.Çeyrek sonu verisidir.

**Zincirlenmiş hacim endeksi olarak (2009=100)

2021 ikinci çeyreğe ilişkin öncü veriler ekonomideki yavaşlamanın sınırlı olduğuna işaret etmektedirler. Sanayi üretimi Nisan ayında %0,8 daraldıktan sonra Mayıs ayında %1,3 büyümüştür. Aynı dönemde perakende satışlarda sırasıyla %5,8 ve %6,1 oranında düşüşler yaşanmıştır. Öte yandan, ciro endeksleri Nisan'da %1,3 daralırken, Mayıs ayında %3,3 artmıştır. İşgücü piyasasında ise salgın ve kısıtlama tedbirleri nedeniyle karışık bir tablo ortaya çıkmıştır. Mevsimsellikten arındırılmış verilere göre 2021 Mart'ta %13,2 olan işsizlik oranı Nisan'da %13,8'e yükseldikten sonra Mayıs'ta yeniden %13,2'ye inmiştir. Geniş tanımlı işsizlik göstergeleri Mayıs ayında hafif gerilese de yüksek seviyesini korumuştur. Nisan ve Mayıs ayının ilk yarısındaki kapanma tedbirleri iç talepte yavaşlamaya işaret etse de Haziran ayındaki normalleşme süreci iç talebi desteklemiştir. Bu sonuçlarla imalat sanayi satın alma yöneticileri endeksi (PMI), kapasite kullanım oranı, güven endeksleri ve bankacılık sektörü kredi hacmi Haziran ve Temmuz ilk ayı sonuçları, iç talepteki zayıflamanın sınırlı kaldığını, dış talebin ekonomik aktiviteyi desteklemeye devam ettiğini teyit etmiştir.

2021 ikinci çeyrekte döviz kuru gelişmeleri ve küresel emtia fiyatlarının tetiklediği birikimli maliyetlerle enflasyonda dalgalı bir seyir gözlenmiştir. 2021 Mart'ta %16,2 olan genel tüketici fiyatları endeksi (TÜFE) yıllık enflasyonu Nisan'da %17,1'e yükseldikten sonra Mayıs ayında %16,6'ya inmiştir. Ancak Haziran'da yeniden hızlanarak %17,5'e çıkmıştır. Aynı dönemde çekirdek enflasyon (C endeks) %16,9'dan Nisan'da %17,8'e yükselmiş, Mayıs'ta %17,0'a inmiştir. Haziran'da ise %17,5 seviyesinde gerçekleşmiştir. 2021 Mart'ta %31,2 olan genel yurtiçi üretici fiyatları endeksi (Yi-ÜFE) yıllık enflasyonu ikinci çeyrekte kesintisiz yükselmiş ve Haziran itibarıyla %42,9 değerini almıştır. Önümüzdeki dönemde maliyet unsurlarının yanında kamu fiyat ayarlamaları, birikimli maliyetler ve yüksek beklentiler enflasyonda yukarı yönlü riskleri canlı tutmaktadır.

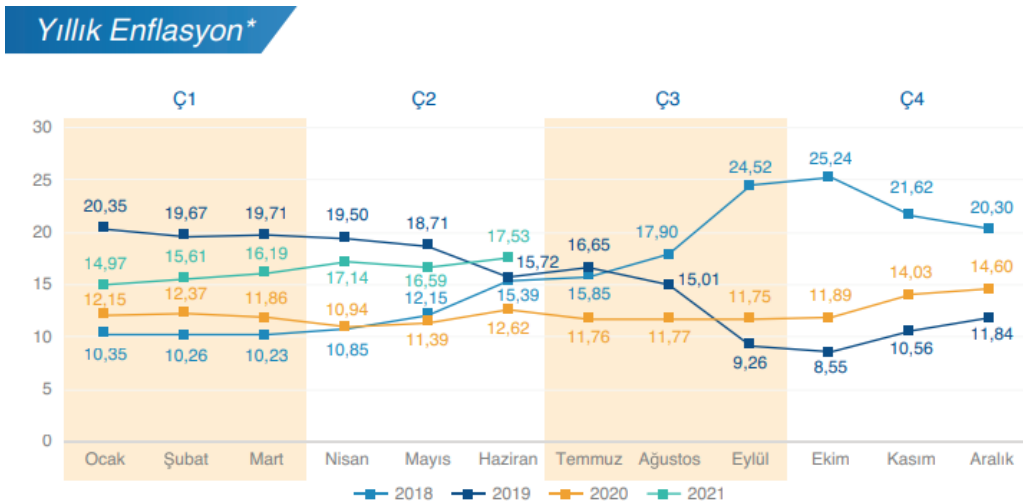

Tüketici fiyat endeksi'nde (TÜFE) 2021 yılı Haziran ayında bir önceki aya göre %1,94, bir önceki yılın Aralık ayına göre %8,5, bir önceki yılın aynı ayına göre %17,53 ve on iki aylık ortalamalara göre %14,55 artış gerçekleşti.

Kaynak: TÜİK
*Bir önceki yılın aynı ayına göre değişim

Konut

Enflasyon görünümü üzerindeki yukarı yönlü riskler nedeniyle TCMB Mart ayından bu yana politika faizini %19,0 seviyesinde sabit tutarken, enflasyonda belirgin düşüş sağlanana kadar mevcut duruşun kararlılıkla sürdürüleceği yinelenmiştir. Bununla birlikte TCMB, Temmuz ayı başında parasal aktarım mekanizmasının etkinliğinin artırılması amacıyla yabancı para zorunlu karşılıklarda önemli değişikliklere gitmiştir. Aynı zamanda Temmuz başında Bankacılık Düzenleme ve Denetleme Kurulu ilgili kurumlarla koordineli olarak bir dizi makro ihtiyati tedbir adımı atmıştır.

2021 yılı ikinci çeyrek konut satışları, bir önceki çeyreğe göre yaklaşık %10,2 oranında bir artış göstererek 289.760 adet olmuştur. Konut satışlarında geçen yılın aynı dönemine göre ise %2,1 artış gözlemlenmiştir.

İlk satışlar bir önceki çeyreğe göre %8,9 oranında artış göstermiş ve 87.508 adet olarak gerçekleşmiştir. Bu veri, ilk satışların çeyreklik bazda en düşük ikinci verisi olmuştur. İkinci el satışlarda %10,7 artış görülmüş olup ikinci çeyrekte 202.252 adet ikinci el konut el değiştirmiştir. İlk satışların toplam satışlar içerisindeki oranı ise %30,2'ye gerilemiştir. Konut kredisi faiz oranlarında sınırlı bir gerileme görülmesine karşın ikinci çeyrekte ipotekli satışlarda bir önceki çeyreğe göre %20,6 artış görülmüştür. 56.952 adet konut ipotekli olarak satılırken diğer satışlar 232.808 adet olarak gerçekleşmiştir. Geçen yılın aynı dönemine göre ise konut kredisi faiz oranlarında indirimlerin başladığı haziran ayındaki ipotekli satışların da etkisiyle, ipotekli satışlarda %58,5 gerileme görülürken diğer satışlar %58,7 artış kaydetmiştir.

Konut fiyatları nisan ayında veri tarihindeki en yüksek artış olan %32,39'a ulaşmış olup baz etkisinin devreye girmesiyle mayıs ayı itibarıyla %29,07'ye gerilemiştir. Yeni konut fiyat endeksi ise mayıs ayında %32,27 olmuştur. Bununla birlikte, mayıs ayı itibarıyla, reel olarak konut fiyatlarının getirisi %10,7'ye, yeni konut fiyatlarında %13,4'e gerilemiştir. Yabancılara yapılan satışlar ise bir önceki çeyreğe göre %7,2 oranında artış kaydetmiştir. İkinci çeyrekte yabancılara 10.601 adet, ilk altı aylık dönemde ise 20.488 adet satış gerçekleşmiştir. Her iki veri de veri setindeki en yüksek satış sayıları olmuştur. İkinci çeyrekte yabancılara yapılan konut satışlarında ilk sırada %48,0 pay ile İstanbul yer alırken, ikinci sırada %19,9 pay ile Antalya bulunmaktadır.

Çeyrek Bazda Konut Satışları (adet)

	İlk Satış	İkinci El Satış	Toplam Satış	İpotekli Satış	Toplam Konut Satışları İçinde İpotekli Konut Satışlarının Payı (%)
Ç1'17	145.826	179.954	325.780	125.093	38,4
Ç2'17	150.397	178.186	328.583	120.282	36,6
Ç3'17	180.466	195.899	376.365	117.852	31,3
Ç4'17	183.009	195.577	378.586	109.872	29,0
2017 Toplam	659.698	749.616	1.409.314	473.099	33,6
Ç1'18	138.777	165.100	303.877	89.380	29,4
Ç2'18	160.100	182.055	342.155	112.425	32,9
Ç3'18	167.198	189.161	356.359	54.478	15,3
Ç4'18	185.497	187.510	373.007	20.537	5,5
2018 Toplam	651.572	723.826	1.375.398	276.820	20,1
Ç1'19	107.859	148.574	256.433	38.189	14,9
Ç2'19	98.295	151.068	249.363	44.696	17,9
Ç3'19	130.958	228.719	359.677	105.023	29,2
Ç4'19	174.570	308.686	483.256	144.600	29,9
2019 Toplam	511.682	837.047	1.348.729	332.508	24,7
Ç1'20	107.432	233.606	341.038	129.299	37,9
Ç2'20	90.340	193.391	283.731	137.075	48,3
Ç3'20	161.436	375.073	536.509	242.316	45,2
Ç4'20	110.532	227.506	338.038	64.647	19,1
2020 Toplam	469.740	1.029.576	1.499.316	573.337	38,2
Ç1'21	80.370	182.680	263.050	47.216	17,9
Ç2'21	87.508	202.252	289.760	56.952	19,7

2021 yılı 2.Çeyrek verileri bir önceki yılın aynı dönemine göre %2,12 artarak 289 bin 760 adet oldu.

Kaynak: TÜİK

İlk Satış: Konut üreticisi tarafından veya üreticisiyle kat karşılığı anlaşan kişiler tarafından bir konutun ilk defa satılması.
İkinci el satış: İlk satıştan ev aları kişilerin bu konutu tekrar başka bir kişiye satması.

Konut Kredileri

2020 yılı Eylül ayında başlayan konut kredisi faiz oranlarındaki artış trendi, 2021 yılı Haziran ayı sonuna kadar devam etmiştir. 2020 yılı Eylül ayı başında artış trendine giren ve %1,08 seviyesinde gerçekleşen konut kredisi faiz oranı, 2021 yılı Haziran ayında %1,39 seviyesine yükselmiştir. Aynı şekilde 2020 Eylül ayı başında artış trendine giren ve %13,80 olan yıllık faiz oranı ise, 2021 yılı Haziran ayı sonunda 4,20 puan artarak %18,00 seviyesine yükselmiştir.

2021 yılı Mayıs ayı sonunda konut kredisi hacmi 275,1 milyar TL seviyesinde gerçekleşti. Kamu mevduat bankalarının toplam konut kredisi hacmi içindeki payı 2020 Mayıs ayında %57,30 seviyesindeyken, 2021 yılı Mayıs ayında %62,07' ye yükselmiştir. Mayıs 2021'de bir önceki yılın aynı dönemine göre, Yerli Özel bankaların payı %20,62'den %17,40'a, Yabancı Mevduat bankalarının payı ise %14,38'den %11,7'ye düşüş göstermiştir. Takipteki konut kredilerinin toplam konut kredilerine oranı 2018 Eylül başından itibaren artış trendine girerken, Ekim 2019 itibarıyla düşüş trendi başlamış olup 2021 Mayıs ayı itibarıyla %0,30 olarak gerçekleşmiştir.

Toplam tüketici kredileri ise Mayıs ayında 695,7 milyar TL seviyesinde seyretti. 2020 yılı Mayıs ayında %39 olan Konut kredilerinin toplam tüketici kredilerindeki payı Mayıs 2021 itibarıyla 0,5 puan artarak %39,5 olarak gerçekleşti. Toplam krediler yaklaşık 3,855 trilyon TL tutarında seyrederken, bireysel kredilerin toplam krediler içindeki payı %22,1 oldu. Bu oran 2020 Mayıs ayında %20,5 seviyesindeydi.

Ofis ve Ticari Gayrimenkul

2020 yılında ortaya çıkan Kovid-19 pandemisi ile evden/ uzaktan çalışmanın artması, ofis pazarının esneklik ve üretkenlik üzerine yeniden şekillenmesine ve şirketlerin bu doğrultuda stratejiler geliştirmesine yol açmıştır. Pandemi sonrasında ofis alanlarının şirketlerin organizasyon yapısı ve çalışma prensiplerinde önemli bir parçası olmaya devam ettiği görülmektedir.

Hibrit çalışma modeline yoğunlaşılırken, sosyal mesafe ve hijyen kriterleri doğrultusunda sağlıklı çalışma alanları ihtiyacı nitelikli ve yüksek kaliteli ofis mekanlarına olan talebi arttırmaktadır. Ofis mekânlarında nicelikten çok nitelik ön plana çıkarak üretkenliği teşvik eden, inovasyon, sosyalleşme, iş birliğini ve şirket kültürünün gelişmesini sağlayarak çalışanları en doğru mekanda bir araya getirme çabaları etkin alan kullanımı ile ofisin amacını şekillendirmektedir.

Ofis pazarında kiralama ve yatırım faaliyetleri üzerinde etkili olan diğer parametreler döviz kurunda yaşanan dalgalanmaların devam etmesi ve enflasyonun Haziran ayında yıllık bazda %14,55 seviyesine yükselmesi olarak sıralanabilir.

Pandemi ile geçen bir buçuk yıllık süre içerisinde birçok sektörde olduğu gibi ofis pazarında da belirgin değişimler yaşanmaktadır. Uzaktan çalışma alışkanlıklarının arttığı bu dönemde Şirketler Kovid-19 sonrasındaki çalışma şekilleri üzerine çalışmalar yapmaktadır. Bu kapsamda ofis alanlarının niteliği, teknolojik altyapısı ve erişim hiç olmadığı kadar önemli hale gelmiştir.

2021 yılının ikinci çeyreğinde ofis pazarına yeni arz eklenmezken, İstanbul ofis pazarında genel arz 6,46 milyon m² olarak aynı seviyede kalmıştır. İkinci çeyrekte gerçekleşen toplam kiralama işlemi 54.336 m² olurken, geçen yılın aynı dönemine oranla önemli bir fark göstermemektedir. İşlemlerin %76 oranında büyük çoğunluğunu yeni kiralama anlaşmaları oluşturmuştur. Öte yandan işlemlerin %15'ini yenilemeler oluştururken, %8'i ise mal sahibi kullanıcıları tarafından gerçekleştirilmiştir.

Başlıca yeni kiralama işlemleri arasında; Inventus (11.311 m², Koşuyolu Müstakil Bina), Penti (4.500 m², Trump Tower), Nokia (3.560 m², Nidakule Ataşehir Güney), Han Spaces (3.150 m², Nidakule Ataşehir Güney), ABB (2.850 m², Hilltown Küçükyalı), Tezman Holding (1.840 m², DLP1) ve DHL Lojistik (1.212 m², Büyükhanlı Plaza) yer almaktadır.

Boşluk oranı 2021 yılının ikinci çeyreğinde küçük bir azalma ile %22,5 olarak kaydedilmiştir.

Yılın ilk çeyreğinde kaydedilen büyük çaplı yatırım işlemi bünyesinde AND Plaza'nın bulunduğu AND Anadolu Gayrimenkul Yatırımları A.Ş.'nin %100 oranındaki hisselerinin Maher Yatırım Holding A.Ş.'nin iştiraki olan Quick Sigorta A.Ş. ve Corpus Sigorta A.Ş. Şirketlerine satışı olarak kaydedilmiştir. Bunun dışında gerçekleşen diğer büyük işlem ise Körfez Enerji Sanayi ve Ticaret A.Ş., Yeşil GYO'nun Zeytinburnu'nda bulunan Yeşil Plaza'daki %50'lik payını 180 milyon karşılığında satın almasıdır. Yatırım işlemlerinin orta vadede hareketlenmesi beklenmektedir.

Küresel çapta öneme sahip İstanbul Uluslararası Finans Merkezi'nin (İFM), 2022 yılında tamamlanmasıyla pazara yaklaşık 1,5 milyon m² arz eklenecektir. Bu arzın yaklaşık %50'si kamu bankaları ve finansal kurumlar tarafından kullanılacaktır. Yatırım ortamının fırsatçı alıcılar tarafından orta vadede ivmelenmesi beklenmektedir.

AVM

İstanbul %37 oranında pay ile mevcut arzın çoğunluğuna ev sahipliği yapmaktadır. Diğer yandan, ülke genelinde 30 alışveriş merkezinde yaklaşık 924 bin m² inşaat halinde olan kiralanabilir alan bulunmaktadır. 2022 yılı sonu itibarıyla tamamlanması planlanan projeler ile birlikte Türkiye genelinde toplam arzın 14,5 milyon m² seviyesini aşması beklenmektedir.

Organize perakende yoğunluğu ülke genelinde 1.000 kişi başına 163 m² kiralanabilir alan olarak kayıt altına alınırken, İstanbul 330 m² ile ülke ortalamasının iki katı üzerinde perakende yoğunluğuna sahip konumdadır. Ankara ise 299 m² perakende yoğunluğu ile öne çıkan şehirler arasındadır.

3.4. Gayrimenkulün Bulunduğu Bölgenin Analizi

3.4.1 Tekirdağ İli⁴

Tekirdağ, Türkiye'nin bir ili ve en kalabalık yirmi üçüncü şehri. 2020 itibarıyla 1.081.065 nüfusa sahiptir.

Marmara Bölgesi'nin Trakya yakasında bulunur; doğuda İstanbul, güneyde Marmara Denizi ve Çanakkale, batıda Edirne, kuzeyde Kırklareli ve kuzeydoğuda Karadeniz ile çevrilidir. 2012 yılında nüfusu 750.000'i geçen 14 adet il TBMM'de kabul edilen kanun ile büyükşehir statüsü kazandığı için Türkiye'nin 30 büyükşehirinden biridir. 30 Mart 2014'te yapılan yerel seçimlerin ardından resmen büyükşehir belediyeciliği ile yönetilmeye başlamış; hizmet sahası 6.313 kilometrekare olarak tüm il sınırlarıdır. Bu kanunla 3 adet yeni ilçe kurulmuştur. Bunlar; Süleymanpaşa, Kapaklı ve Ergenedir. Bu ilçelerle birlikte toplam ilçe sayısı on birdir.



Tekirdağ ilinin toprakları çok verimlidir ve 1. sınıf tarım arazisidir. Uçsuz bucaksız düz verimli ovaları yeşil ovaları vardır. Türkiye'nin yağlık Ayçiçek ve buğday üretiminin büyük bölümünü karşılar. Tekirdağ ilinin batısında Malkara ve Hayrabolu ilçelerinde tarım ve hayvancılığın ekonomi değeri çok yüksektir.

Tekirdağ ilinin doğusu, Çorlu ,Ergene, Çerkezköy, Kapaklı ilçeleri bölgesinde sanayi, endüstri ve tarım ekonomisi çok yüksektir. Özellikle Çorlu, Ergene, Çerkezköy ve Kapaklı ilçeleri burada bulunan yüzlerce ve yapılmakta olan onlarca (2008 yılında 1.100 adet fabrika, 2014 yılında: 1.605 adet fabrika 6 yılda fabrika artış oranı yaklaşık Yüzde 50 artmış) fabrika vardır.

⁴ İl hakkında bilgiler ve görseller çeşitli internet sitelerinden derlenmiştir.

Tekirdağ merkezdeki başlıca tarım ürünleri ayçiçeği ve buğdaydır. Buna paralel olarak un ve yağ sanayisi gelişmiştir. Diğer başlıca tarım ürünleri merkez ilçede yer alan 2500 adet kiraz ağacı (il genelinde 50 bin) ile kuru soğandır. İlde üretilen soğanın %60'ı merkez ilçede üretilir. 1931 yılında kentte kurulan Tekel İçki fabrikası ise içki üretimini başlatarak, şehirde yeni bir üretim sektörünün doğmasını sağlamıştır. Üretilen rakılar, Tekirdağ Rakısı adı altında ülkenin en iyisi olarak bilinir. Ayrıca dünyanın önde gelen ekonomi derilerinden biri olan Forbes, 2016 yılında "İş Yapmak ve Yaşamak İçin İdeal Şehir" araştırmasında Tekirdağ'ı, İstanbul, Ankara ve İzmir ardından 4. sıraya yerleştirdi.

3.4.2. Çorlu İlçesi⁵

Çorlu, Tekirdağ iline bağlı ilçedir. İstanbul'dan sonra Türkiye Trakya'sındaki en büyük ikinci yerleşim yeridir.

Elverişli doğal yapısı, güçlü ulaşım bağlantıları, önemli sanayisi ve stratejik önemi ile Tekirdağ'ın en büyük ilçesi olan Çorlu, Türkiye'nin de en gelişmiş ilçelerindedir. Çorlu günümüzde Türkiye'nin en büyük 5 ilçesinden biridir. Kuzeyden Kırklareli'nin Lüleburgaz ilçesiyle, Tekirdağ'ın Saray ve Çerkezköy ilçeleri, doğudan İstanbul İli'nin, Silivri İlçesi, batıdan Tekirdağ Merkez ve Muratlı İlçeleri, güneyden Marmara Ereğlisi İlçesi ve Marmara Denizi ile çevrilidir.

Çorlu, Türkiye'nin kuzeybatı (Trakya) bölgesinde olup, 41 derece 07 dakika 30 saniye doğu boylamı ile 27 derece 45 dakika 00 saniye kuzey enlemi arasında konumlu olup il merkezine 37 km. uzaklıkta olan ilçenin yüzölçümü 949 km²'dir.

İlçe rakımı 183 m.'dir. Yıldız Dağları'nın uzantısı halinde sokulan sırtlar, Çorlu'nun en yüksek kesimini oluşturur. Çorlu arazisinin büyük bölümü Ergene havzası içinde yer alır. Burası Yıldız Dağları'ndan taşınan ve akarsulardan sürüklenen tortuların depolandığı bir dolgu bölgesidir. Ayrıca bu bölge, Ergene Havzası ile Marmara kıyıları arasındaki su bölümünün ayırım sınırındadır.

⁵ İlçe hakkındaki bilgiler ve görseller çeşitli internet sitelerinden derlenerek hazırlanmıştır.

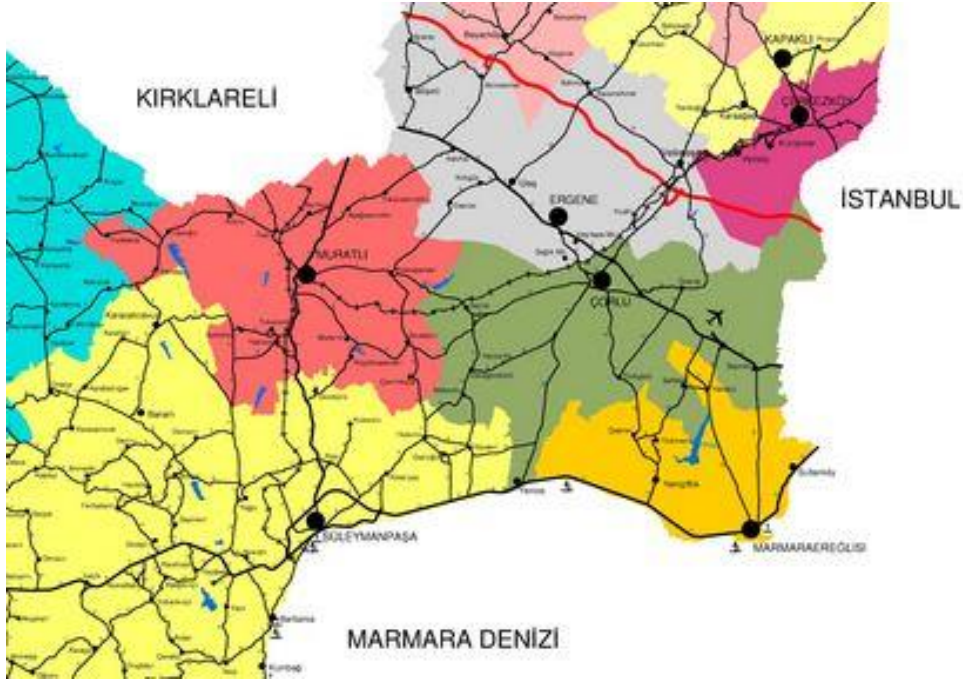

Yıllık sıcaklık ortalaması 12,6 °C en yüksek sıcaklık ortalaması 18,2 °C en düşük sıcaklık ortalaması 8,1 °C'dir. Çorlu, Karadeniz ile Akdeniz arasında yer aldığı için bu iklim bölgelerinin etkileri altında kalır. Kuzeyden gelen soğuk hava kütleleri ile güneyden, Akdeniz ve Ege'den gelen nemlilik hava akımları bölge iklim yapısını belirler.

Kum-çakıl açısından da bölgenin zengin yerinde bulunan Çorlu, Karatepe Taş Ocakları bölgenin ihtiyaçlarını karşılamaktadır. Ayrıca, Yulaflı köyü yöresinde T.P.O.A.Ş.'in yaptığı sondajlarda yörede doğalgaza da rastlanmıştır.

Çorlu'nun coğrafi konumu dolayısıyla (Avrupa ile Asya arasında bir köprü) özellikle sanayinin bu ilçeye akın etmesine yol açmıştır.

Trakya'yı Anadolu'ya havayolu ile bağlayan ilk ve tek havaalanı pisti Çorlu'da bulunmaktadır. Ayrıca Çorlu Havaalanı, uluslararası iniş ve kalkış ehliyeti olan ender havaalanlarından biridir. Kargo trafiği bu havaalanına verilmiştir.

BÖLÜM 4

GAYRİMENKULLER İLE İLGİLİ BİLGİLER

4.1. Çevre ve Konum

Değerleme konusu taşınmazlar; Tekirdağ İli, Çorlu İlçesi, Kazımiye Mahallesi'nde konumlu 1474/4, 2559/1, 2562/1 ve 2562/2 nolu parsellerdir.

Parseller, Çorlu İlçesi'nin doğusunda, ilgili belediye sınırlarında Esentepe Mahallesi'nde ve D-100 Karayolu'nun kuzeyinde yer almaktadırlar.

Değerleme konusu taşınmazların yakın çevresinde; Çorlu Esentepe Mesleki ve Teknik Anadolu Lisesi, Özel Vatan Hastanesi, Çorlu İlçe Jandarma Komutanlığı, Çorlu Askeri Şubesi, Çorlu Bahçeşehir Koleji, Çorlu Ticaret Borsa Anadolu Lisesi, Çorlu Sakatlar Derneği İlköğretim Okulu ve İş Okulu, Emlak Konut Ergene Vadisi İlkokulu ve Hilton Garden Inn Çorlu yer almaktadır.

Rapora konu 2559/1, 2562/1 ve 2562/2 nolu parsellere ulaşım D-100 Karayolu üzerinden Çorlu Askerlik Şubesi geçildikten sonra sağa Sancak Caddesi'nde 450 m. devam edilerek, 1474/4 parseline ulaşım için D-100 Karayolu üzerinde Askerlik Şubesi'nden yaklaşık 1.75 km. ilerlenerek sağlanmaktadır.

Taşınmazlar Orion AVM'ye yaklaşık 1 km., Çorlu Devlet Hastanesine yaklaşık 1,4 m., Çorlu Merkezi'ne yaklaşık 3,20 km., Çorlu Belediye binasına yaklaşık 4,25 km., Tekirdağ Merkezi'ne ise yaklaşık 34 km. mesafede konumludurlar.

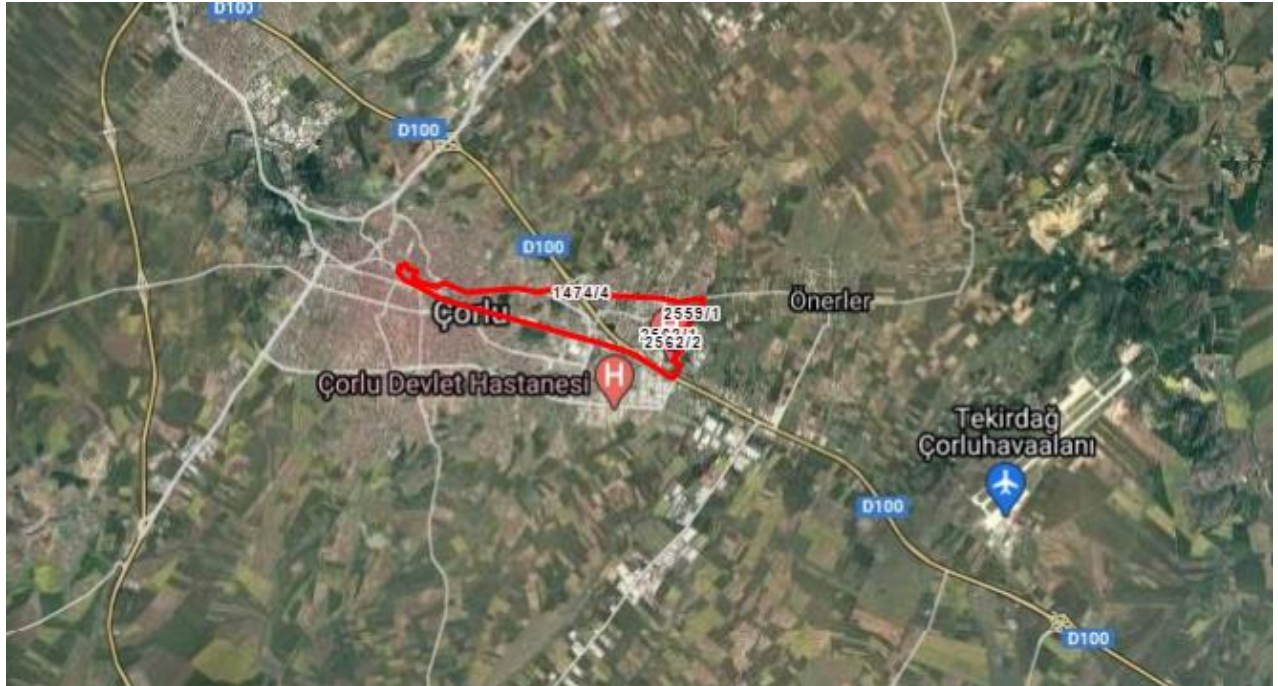





4.2. Gayrimenkullerin Tapu Kaydı ve Mülkiyet Bilgisi

Rapora konu taşınmazın tapu kayıt bilgileri Emlak Konut GYO A.Ş. yetkilileri tarafından TAKBİS sisteminden temin edilen tapu kayıt belgesine istinaden düzenlenmiş aşağıda tablo olarak gösterilmiştir. Söz konusu tapu kayıt belgeleri raporumuz ekinde tarafınıza sunulmuştur.

SAHİBİ - HİSSESİ : Emlak Konut Gayrimenkul Yatırım Ortaklığı A.Ş.

İLİ : Tekirdağ

İLÇESİ : Çorlu

MAHALLESİ : Kazımiye

MEVKİ : Değirmenköy Yolu

TAPU KAYITLARI											
Sıra No	Ada No	Parsel No	Niteliği	Yüzölçümü (m ²)	Hisse Pay/Payda	EMLAK KONUT GYO HİSSESİNE DÜŞEN ARSA MİKTARI	CİLT NO	SAHİFE NO	YEVİMİYE NO	TAPU TARİHİ	
1	1474	4	TARLA	793,00	TAM	793,00	1	63	17982	02.08.2013	
2	2559	1	ARSA	6.700,60	TAM	6.700,60	26	2456	17834	06.11.2007	
3	2562	1	ARSA	10.297,39	TAM	10.297,39	26	2468	17834	06.11.2007	
4	2562	2	ARSA	23.976,85	1815/2400	18.132,49	26	2469	17834	06.11.2007	
				41.767,84			35.923,48				

*2652 Ada 2 nolu parsel hissedarları ile ilgili bilgi raporumuz ekinde yer alan TAKBİS belgelerinde görülmektedir.

4.2.1. Gayrimenkullerin Takyidat Bilgisi

TAKBİS sisteminden temin edilen tapu kayıt belgelerine göre rapor konusu parseller ve Emlak Konut GYO A.Ş. hisselerine düşen kısımlarında herhangi bir kısıtlayıcı şerhin bulunmadığı tespit edilmiştir. Parsellerden 2559/1 ve 2562/2 nolu taşınmaz üzerinde “Askeri Güvenlik Bölgesi İçerisinde Kalmaktadır. (2559/1 parsel için 06.11.2017/17834 2562/2 nolu parsel için 26.03.2019/6498)” beyanı mevcuttur. Tapu kayıt belgeleri rapor eklerinde sunulmuş olup belgeler ekspertiz tarihi itibarıyla ilgili tapu müdürlüğünde teyit edilmiştir. Gayrimenkul Yatırım Ortaklıklarına İlişkin Esaslar Tebliği'nin 22.maddesinin birinci fıkrasının (c) ve (j) bendlerinde belirtilen hükümler çerçevesinde; rapora konu taşınmazın sermaye piyasası hükümleri çerçevesinde gayrimenkul yatırım ortaklığı portföyüne “Arsa” olarak alınmasında herhangi bir sakınca bulunmamaktadır.

4.3. Gayrimenkullerin İmar Bilgisi

Çorlu Belediyesi İmar ve Şehircilik Müdürlüğü yetkililerinden temin edilen imar durum belgesine göre rapora konu parsellerin 06.02.2014 t.t.'li Tekirdağ İli, Çorlu İlçesi 1/1000 Ölçekli Revizyon + İlave Uygulama İmar Planı kapsamında kaldığı ve sahip oldukları lejant ve yapılaşma şartlarının aşağıdaki tabloda belirtildiği şekliyle olduğu görülmüştür. Çorlu Belediyesi İmar Müdürlüğü yetkililerinden alınan şifahi bilgiye göre 2559 ada 1 parselin yapılaşma şartlarının plan paftasında sehven yanlış yazıldığı, 2562 ada 2 nolu parselin yapılaşma şartlarının plan paftasına hiç yazılmadığı, durumun ilgili birimlere aktarıldığı ve alınacak meclis kararı ile bu durumun düzeltileceği ve plan notlarında yapılaşma şartlarının doğru şekliyle yazıldığı bilgisi alınmıştır.

SIRA NO	ADA NO	PARSEL NO	NİTELİĞİ	YÜZÖLÇÜMÜ (m ²)	LEJANT	YAPILAŞMA ŞARTI Emsal / Hmaks (m)	
1	1474	4	TARLA	793,00	PARK ALANI VE YOL	-	-
2	2559	1	ARSA	6.700,60	SAĞLIK TESİS ALANI	0,50	9,50
3	2562	1	ARSA	10.297,39	AÇIK VE KAPALI SPOR ALANI	1,50	12,50
4	2562	2	ARSA	23.976,85	KÜLTÜR PARKI	-	-

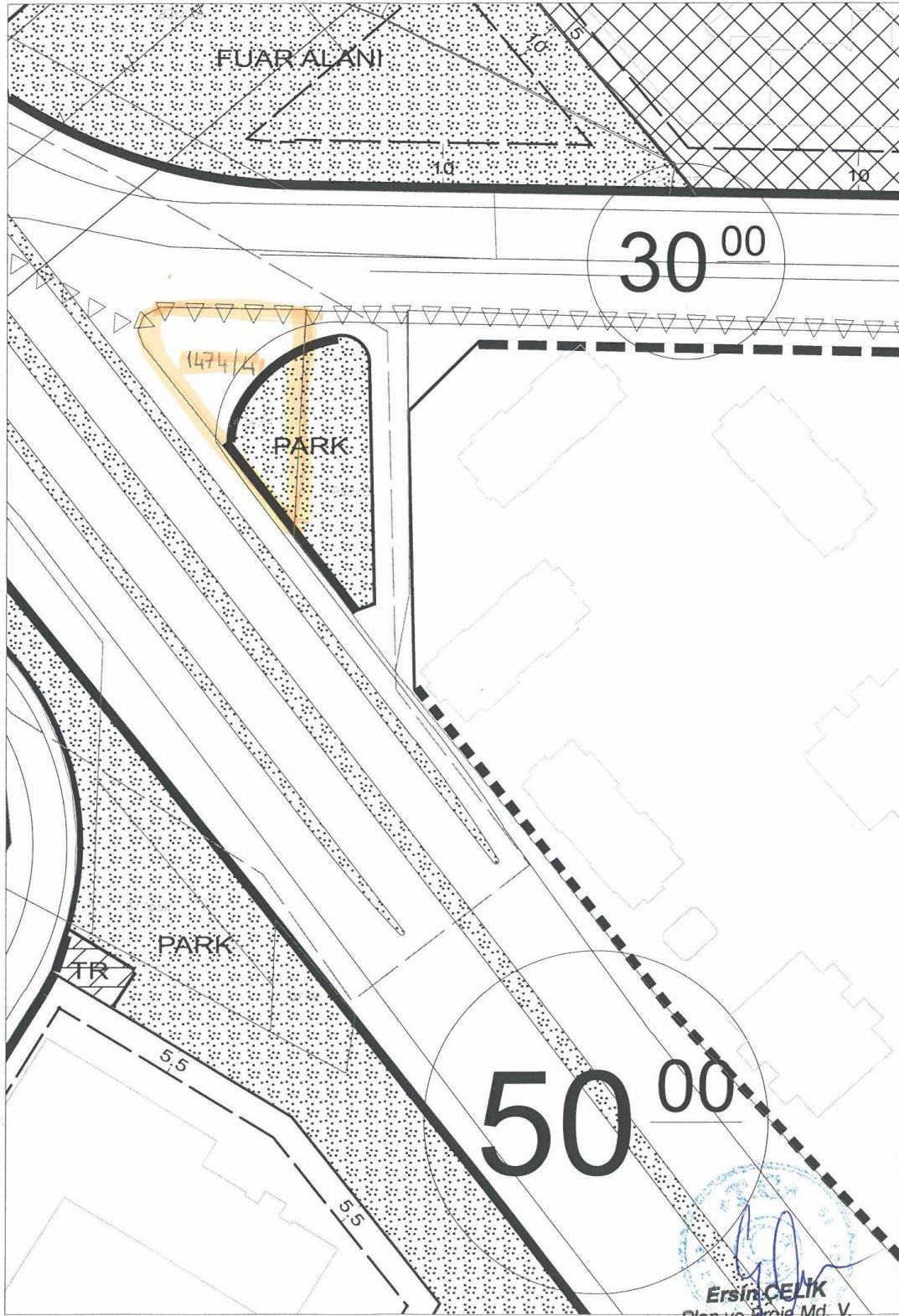

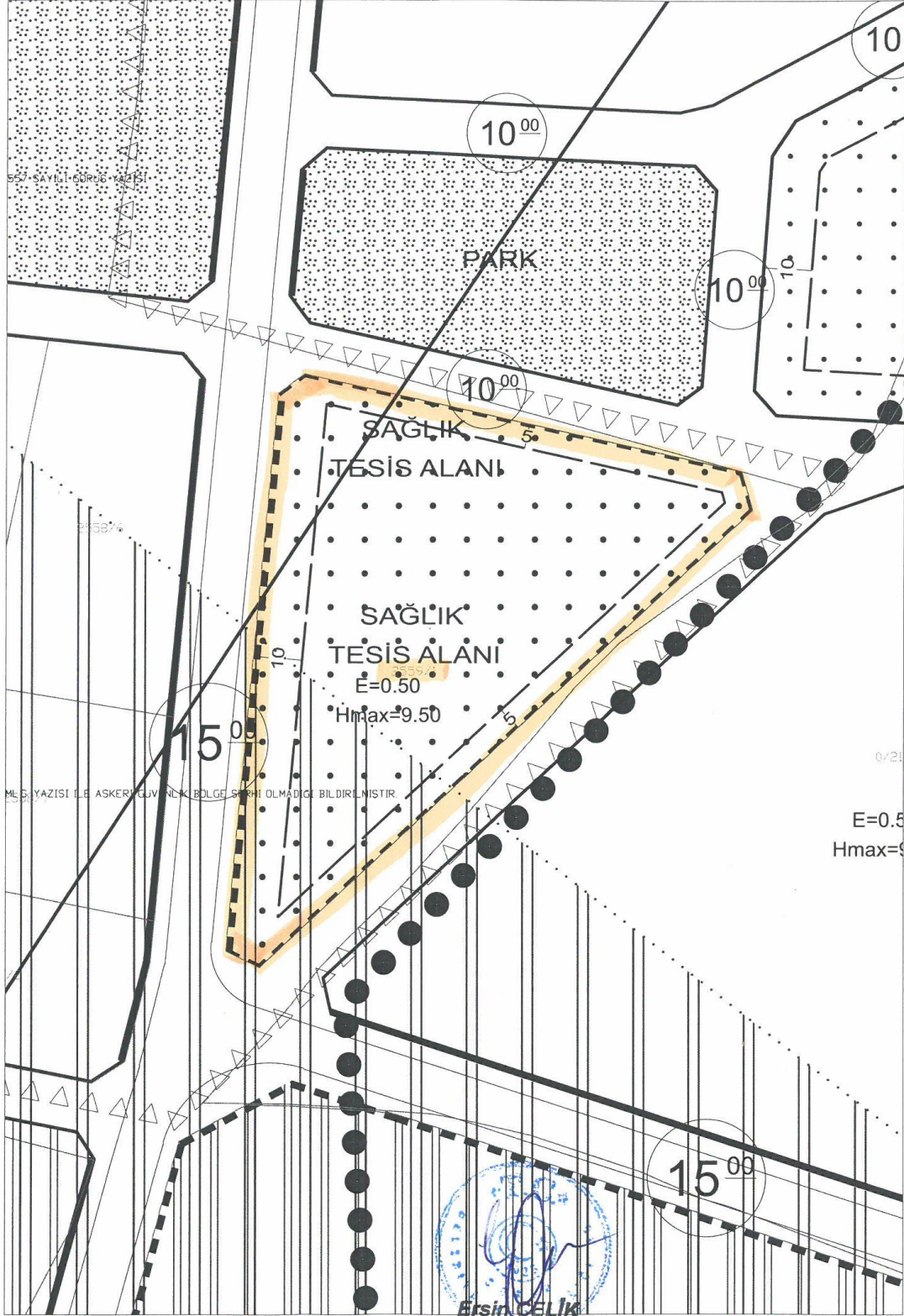



4.4. Parselin Son Üç Yıllık Dönemde Mülkiyet Ve Hukuki Durumdaki Değişiklikler

4.4.1 Tapu Müdürlüğü İncelemesi

Yapılan incelemelerde rapor konusu parsellere ilişkin son üç yıl içerisindeki mülkiyet değişimine rastlanmamıştır.

4.4.2 Belediye İncelemesi

Çorlu Belediyesi'nde yapılan araştırmalarda taşınmazların 06.02.2014 Tasdik Tarihli 1/1000 Ölçekli Çorlu Revizyon + İlave Uygulama İmar Planında kaldıkları, 1474 ada 4 parsel Park Alanı ve Yol, 2559 ada 1 parsel Sağlık Tesis Alanı, 2562 ada 1 nolu parsel Açık ve Kapalı Spor Alanı ve 2562 ada 2 nolu parselin Kültür Parkı Alanında kaldıkları öğrenilmiştir. Parsellerin imar durumunda son 3 yıllık süreçte her hangi bir değişiklik olmadığı tespit edilmiştir.

4.4.3. Kadastro Müdürlüğü İncelemesi

Yapılan incelemelerde rapor konusu parsel ile ilişkin son üç yıl içerisindeki kadastral değişikliğe rastlanmamıştır.

4.5. İlgili Mevzuat Gereği Alınmış İzin ve Belgeler

Rapor konusu parseller arsa niteliğinde olup üzerinde herhangi bir yapı mevcut değildir.

4.6. En Etkin ve Verimli Kullanımı

Rapor konusu gayrimenkullerden 1474 ada 4 ve 2562 ada 2 nolu parsellerin DOP parselleri olduğundan kanun gereği ilgili kuruma terk edilmesinin, 2559 ada 1 parsel, 2562 ada 1 parsel nolu taşınmazların ise kamu hizmeti için ayrılmış parseller olmasından dolayı değerlendirme konusu gayrimenkullerin plan fonksiyonları doğrultusunda kullanılmasının en verimli kullanım olacağı düşünülmektedir.

4.7. Müşterek veya Bölünmüş Kısımların Değerleme Analizi

Rapor konusu gayrimenkuller arsa niteliğinde olup bünyesinde müşterek/bölünmüş kısımlar mevcut değildir.

4.8. Hasılat Paylaşımı, Kat Karşılığı Yöntemi ile Yapılacak Projelerde, Pay Oranları

Taşınmazlar arsa niteliğinde olup üzerinde herhangi bir proje, hasılat paylaşımı, pay oranı vb. mevcut değildir.

4.9. Gayrimenkul Yatırım Ortaklıklarının Portföyüne Alınması Hakkında Görüş

Rapor konusu parsellerin mevcut durumu itibariyle Sermaye Piyasası Mevzuatı çerçevesinde gayrimenkul yatırım ortaklığı portföyüne “Arsa” başlığı altında bulunmasında herhangi bir sakınca olmadığı görüş ve kanaatindeyiz.

4.10. Gayrimenkuller ile ilgili Fiziksel Bilgiler

- Rapora konu taşınmazlar; Tekirdağ İli, Çorlu İlçesi, Kazımiye Mahallesi'nde konumlu 4 adet parseldir. 1474 Ada 4 nolu parsel park alanı ve yol, 2559 ada 1 nolu parsel sağlık tesisi alanı, 2562 ada 1 nolu parsel açık ve kapalı spor alanı ve 2562 ada 2 parsel kültür parkı imar fonksiyonundadır.
- Parseller toplam 41.767,84 m² yüzölçümüne sahiplerdir. Emlak Konut GYO A.Ş. hissesine düşen miktar 35.923,48 m² dir. Bölgede alt yapı tamamlanmıştır. Parsellerin tamamı belediye teknik hizmet altyapısına ulaşabilecek durumdadır.
- **1474 Ada 4 parselin** yüzölçümü 793,00 m²'dir. Tapu kayıtlarında gayrimenkul niteliği "Tarla" olarak görülmektedir. Düz bir arazi yapısına sahiptir. Üçgen benzeri bir geometrik şekle sahiptir. Parselin sınırlarını belirleyici herhangi bir unsur bulunmamaktadır. Parsel üzerinde herhangi bir yapı bulunmamaktadır. Değerleme konusu gayrimenkul kuzey yönünden Çamlıbel Caddesine, güneybatı yönünden Çorlu Çevre Yoluna cephelidir.
- **2559 Ada 1 Parselin** yüzölçümü 6.700,60 m²'dir. Tapu kayıtlarında gayrimenkul niteliği "Arsa" olarak görülmektedir. Düz bir arazi yapısına sahiptir. Üçgen benzeri bir geometrik şekle sahiptir. Parselin sınırlarını belirleyici herhangi bir unsur bulunmamaktadır. Parsel üzerinde herhangi bir yapı bulunmamaktadır. Parsel henüz yerinde açılmamış imar adasında konumlu olup ada etrafındaki yollara 3 yönden cephesi bulunmaktadır. Parselin imar paftalarında yer alan Seyrantepe Caddesine yaklaşık 90 m, Tınaz Caddesine yaklaşık 113 m cephesi vardır.
- **2562 Ada 1 Parselin** yüzölçümü 10.297,39 m²'dir. Tapu kayıtlarında gayrimenkul niteliği "Arsa" olarak görülmektedir. Düz bir arazi yapısına sahiptir. Dikdörtgen benzeri bir geometrik şekle sahiptir. Parselin sınırlarını belirleyici herhangi bir unsur bulunmamaktadır. Parsel üzerinde herhangi bir yapı bulunmamaktadır. Kuzey yönden halihazırda açılmamış durumdaki Sancak Caddesi'ne yaklaşık 118 m cephesi bulunmaktadır.
- **2562 Ada 2 Parselin** yüzölçümü 23.976,85 m²'dir. Emlak GYO A.Ş. payına düşen kısmı 18.132,49 m² dir. Tapu kayıtlarında gayrimenkul niteliği "Arsa" olarak görülmektedir. Düz bir arazi yapısına sahiptir. Geometrik olarak düzgün bir şekle sahip değildir. Parselin sınırlarını belirleyici herhangi bir unsur bulunmamaktadır. Parsel üzerinde herhangi bir yapı bulunmamaktadır. Güney yönden halihazırda açılmamış durumdaki Susam Sokak'a yaklaşık 120 m cephesi bulunmaktadır.

4.11. Gayrimenkullerin Deęerine Etki Eden Olumlu - Olumsuz Faktörler

Olumlu Özellikler

- Çevreyolu ve alternatif ulaşım yollarına yakın olmaları,
- Parselin alt yapısı tamamlanmış bölgede konumlanıyor olması.

Olumsuz Özellikler

- Parsellerin mevcut imar durumlarının kısıtlılığı,
- Pandemi sebebiyle dünyada yaşanan ekonomik durgunluk ve gayrimenkul sektörüne etkileri.
- Döviz kurundaki hareketliliğin neden olduğu gayrimenkul piyasalarındaki spekülasyon hareketleri

BÖLÜM 5

DEĞERLEME YÖNTEMLERİ, GENEL TANIMLAR

5.1. Değerleme Yöntemleri⁶

Uluslararası Değerleme Standartları Konseyi'nin yayınlamış olduğu 2017 Uluslararası Değerleme Standartları'na göre; Aşağıda bahsi geçen üç yaklaşım değerlemede kullanılan temel yaklaşımlardır. Bunların tümü, fiyat dengesi, fayda beklentisi veya ikame ekonomi ilkelerine dayanmaktadır.

Bu yaklaşımlar;

(a) Pazar Yaklaşımı, (b) Gelir Yaklaşımı, ve (c) Maliyet Yaklaşımı şeklindedir.

5.1.1. Pazar Yaklaşımı

Pazar yaklaşımı varlığın, fiyat bilgisi elde edilebilir olan aynı veya karşılaştırılabilir (benzer) varlıklarla karşılaştırılması suretiyle gösterge niteliğindeki değer belirlendiği yaklaşımı ifade eder.

Aşağıda yer verilen durumlarda, pazar yaklaşımının uygulanması ve bu yaklaşıma önemli ve/veya anlamlı ağırlık verilmesi gerekli görülmektedir:

(a) değerlendirme konusu varlığın değer esasına uygun bir bedelle son dönemde satılmış olması,

(b) değerlendirme konusu varlığın veya buna önemli ölçüde benzerlik taşıyan varlıkların aktif olarak işlem görmesi, ve/veya

(c) önemli ölçüde benzer varlıklar ile ilgili sık yapılan ve/veya güncel gözlemlenebilir işlemlerin söz konusu olması.

Yukarıda yer verilen durumlarda pazar yaklaşımının uygulanması ve bu yaklaşıma önemli ve/veya anlamlı ağırlık verilmesi gerekli görülmeyle birlikte, söz konusu kriterlerin karşılanmadığı aşağıdaki ilave durumlarda, pazar yaklaşımı uygulanabilir ve bu yaklaşıma önemli ve/veya anlamlı ağırlık verilebilir.

Pazar yaklaşımının aşağıdaki durumlarda uygulanması halinde, değerlemeyi gerçekleştiren diğer yaklaşımların uygulanıp uygulanamayacağını ve pazar yaklaşımı ile belirlenen gösterge niteliğindeki değeri pekiştirmek amacıyla ağırlıklandırılıp ağırlıklandırılmayacağını dikkate alması gerekli görülmektedir:

(a) değerlendirme konusu varlığa veya buna önemli ölçüde benzer varlıklara ilişkin işlemlerin, pazardaki oynaklık ve hareketlilik dikkate almak adına, yeteri kadar güncel olmaması,

(b) değerlendirme konusu varlığın veya buna önemli ölçüde benzerlik taşıyan varlıkların aktif olmamakla birlikte işlem görmesi,

⁶ 2017 Uluslararası Değerleme Standartları'ndan alınmıştır.

(c) pazar işlemlerine ilişkin bilgi elde edilebilir olmakla birlikte, karşılaştırılabilir varlıkların değerlendirme konusu varlıkla önemli ve/veya anlamlı farklılıklarının, dolayısıyla da sübjektif düzeltmeler gerektirme potansiyelinin bulunması,

(d) güncel işlemlere yönelik bilgilerin güvenilir olmaması (örneğin, kulaktan dolma, eksik bilgiye dayalı, sinerji alıcılı, muvazaalı, zorunlu satış içeren işlemler vb.),

(e) varlığın değerini etkileyen önemli unsurun varlığın yeniden üretim maliyeti veya gelir yaratma kabiliyetinden ziyade pazarda işlem görebileceği fiyat olması.

Birçok varlığın benzer olmayan unsurlardan oluşan yapısı, pazarda birbirinin aynı veya benzeyen varlıkları içeren işlemlere ilişkin bir kanıtın genelde bulunamayacağı anlamına gelir. Pazar yaklaşımının kullanılmadığı durumlarda dahi, diğer yaklaşımların uygulanmasında pazara dayalı girdilerin azami kullanımı gerekli görülmektedir (örneğin, etkin getiriler ve getiri oranları gibi pazara dayalı değerlendirme ölçütleri).

5.1.2. Gelir Yaklaşımı

Gelir yaklaşımı, gösterge niteliğindeki değer, gelecekteki nakit akışlarının tek bir cari değere dönüştürülmesi ile belirlenmesini sağlar. Gelir yaklaşımında varlığın değeri, varlık tarafından yaratılan gelirlerin, nakit akışlarının veya maliyet tasarruflarının bugünkü değerine dayanılarak tespit edilir.

Aşağıda yer verilen durumlarda, gelir yaklaşımının uygulanması ve bu yaklaşıma önemli ve/veya anlamlı ağırlık verilmesi gerekli görülmektedir:

(a) varlığın gelir yaratma kabiliyetinin katılımcının gözüyle değeri etkileyen çok önemli bir unsur olması,

(b) değerlendirme konusu varlıkla ilgili gelecekteki gelirin miktarı ve zamanlamasına ilişkin makul tahminler mevcut olmakla birlikte, ilgili pazar emsallerinin varsa bile az sayıda olması.

Yukarıda yer verilen durumlarda gelir yaklaşımının uygulanması ve bu yaklaşıma önemli ve/veya anlamlı ağırlık verilmesi gerekli görülmekle birlikte, söz konusu kriterlerin karşılanmadığı aşağıdaki ilave durumlarda, gelir yaklaşımı uygulanabilir ve bu yaklaşıma önemli ve/veya anlamlı ağırlık verilebilir. Gelir yaklaşımının aşağıdaki durumlarda uygulanması halinde, değerlemeyi gerçekleştiren diğer yaklaşımların uygulanıp uygulanamayacağını ve gelir yaklaşımı ile belirlenen gösterge niteliğindeki değeri pekiştirmek amacıyla ağırlıklandırılıp ağırlıklandırılmayacağını dikkate alması gerekli görülmektedir:

(a) değerlendirme konusu varlığın gelir yaratma kabiliyetinin katılımcının gözüyle değeri etkileyen birçok faktörden yalnızca biri olması,

(b) değerlendirme konusu varlıkla ilgili gelecekteki gelirin miktarı ve zamanlamasına ilişkin önemli belirsizliklerin bulunması,

(c) değerlendirme konusu varlıkla ilgili bilgiye erişimsizliğin bulunması (örneğin, kontrol gücü bulunmayan bir pay sahibi geçmiş tarihli finansal tablolara ulaşabilir, ancak tahminlere/bütçelere ulaşamaz), ve/veya

(d) değerlendirme konusu varlığın gelir yaratmaya henüz başlamaması, ancak başlamasının planlanmış olması.

Gelir yaklaşımının temelini, yatırımcıların yatırımlarından getiri elde etmeyi beklemeleri ve bu getirinin yatırıma ilişkin algılanan risk seviyesini yansıtmasının gerekli görülmesi teşkil eder.

Genel olarak yatırımcıların sadece sistematik risk (“pazar riski” veya “çeşitlendirmeye giderilemeyen risk” olarak da bilinir) için ek getiri elde etmeleri beklenir.

5.1.3. Maliyet Yaklaşımı

Maliyet yaklaşımı, bir alıcının, gereksiz külfet doğuran zaman, elverişsizlik, risk gibi etkenler söz konusu olmadıkça, belli bir varlık için, ister satın alma, isterse yapım yoluyla edinilmiş olsun, kendisine eşit faydaya sahip başka bir varlığı elde etme maliyetinden daha fazla ödeme yapmayacağı ekonomik ilkesinin uygulanmasıyla gösterge niteliğindeki değerin belirlendiği yaklaşımdır. Bu yaklaşımda, bir varlığın cari ikame maliyetinin veya yeniden üretim maliyetinin hesaplanması ve fiziksel bozulma ve diğer biçimlerde gerçekleşen tüm yıpranma paylarının düşülmesi suretiyle gösterge niteliğindeki değer belirlenmektedir.

Aşağıda yer verilen durumlarda, maliyet yaklaşımının uygulanması ve bu yaklaşıma önemli ve/veya anlamlı ağırlık verilmesi gerekli görülmektedir:

(a) katılımcıların değerlendirme konusu varlıkla önemli ölçüde aynı faydaya sahip bir varlığı yasal kısıtlamalar olmaksızın yeniden oluşturabilmesi ve varlığın, katılımcıların değerlendirme konusu varlığı bir an evvel kullanabilmeleri için önemli bir prim ödemeye razı olmak durumunda kalmayacakları kadar, kısa bir sürede yeniden oluşturulabilmesi,

(b) varlığın doğrudan gelir yaratmaması ve varlığın kendine özgü niteliğinin gelir yaklaşımını veya pazar yaklaşımını olanaksız kılması, ve/veya

(c) kullanılan değer esasının temel olarak ikame değeri örneğinde olduğu gibi ikame maliyetine dayanması.

Yukarıda yer verilen durumlarda maliyet yaklaşımının uygulanması ve bu yaklaşıma önemli ve/veya anlamlı ağırlık verilmesi gerekli görülmele birlikte, söz konusu kriterlerin karşılanamadığı aşağıdaki ilave durumlarda, maliyet yaklaşımı uygulanabilir ve bu yaklaşıma önemli ve/veya anlamlı ağırlık verilebilir. Maliyet yaklaşımının aşağıdaki durumlarda uygulanması halinde, değerlemeyi gerçekleştirenin diğer yaklaşımların uygulanıp uygulanamayacağını ve maliyet yaklaşımı ile belirlenen gösterge niteliğindeki değeri pekiştirmek amacıyla ağırlıklandırılıp ağırlıklandırılmayacağını dikkate alması gerekli görülmektedir:

(a) katılımcıların aynı faydaya sahip bir varlığı yeniden oluşturmayı düşündükleri, ancak varlığın yeniden oluşturulmasının önünde potansiyel yasal engellerin veya önemli ve/veya anlamlı bir zaman ihtiyacının bulunması,

(b) maliyet yaklaşımının diğer yaklaşımlara bir çapraz kontrol aracı olarak kullanılması (örneğin, maliyet yaklaşımının, değerlemesi işletmenin sürekliliği varsayımıyla yapılan bir işletmenin tasfiye esasında daha değerli olup olmadığını teyit edilmesi amacıyla kullanılması), ve/veya

(c) varlığın, maliyet yaklaşımında kullanılan varsayımları son derece güvenilir kılacak kadar, yeni oluşturulmuş olması.

Kısmen tamamlanmış bir varlığın değeri genellikle, varlığın oluşturulmasında geçen süreye kadar katlanılan maliyetleri (ve bu maliyetlerin değere katkı yapıp yapmadığını) ve katılımcıların, varlığın, tamamlandığındaki değerinden varlığı tamamlamak için gereken maliyetler ile kâr ve riske göre yapılan uygun düzeltmeler dikkate alındıktan sonraki değerine ilişkin beklentilerini yansıtacaktır.

5.1.4. Geliştirme Amaçlı Mülk Değerlemesi

Bu standart bağlamında geliştirme amaçlı mülk, en verimli ve en iyi kullanıma erişilebilmesi için yapılan yeniden geliştirmeler veya değerlendirme tarihinde planlanan veya devam eden iyileştirmelerle ilgili haklar olarak tanımlanmakta olup aşağıdakileri içermektedir:

- (a) binaların inşaatı,
- (b) altyapısı ile birlikte geliştirilen daha önce geliştirilmemiş arazi,
- (c) daha önce geliştirilmiş arazinin yeniden geliştirilmesi,
- (d) mevcut binaların ve yapıların iyileştirilmesi veya değiştirilmesi,
- (e) nizamî bir planda geliştirilmek üzere tahsis edilen arazi, ve nizamî bir planda daha yüksek bir değer kullanımı veya yoğunluk için tahsis edilmiş arazi.

Geliştirme amaçlı mülk değerlemesinde *UDS 105 Değerleme Yaklaşımları ve Yöntemleri* standardında tarif edilen üç temel değerlendirme yaklaşımı da uygulanabilir. Geliştirme amaçlı mülk değerlemesi ile ilgili iki temel yaklaşım bulunmaktadır. Bunlar:

- (a) pazar yaklaşımı,
- (b) pazar, gelir ve maliyet yaklaşımının bir karışımı olan kalıntı yöntemidir

Bu yaklaşım tamamlanmış “brüt geliştirme değeri”nden geliştirme maliyetleri ile geliştirici kârının geliştirme amaçlı mülkün kalıntı değerine ulaşabilmek için düşülmesine dayanır.

Kalıntı Yöntemi:

Kalıntı yöntemi, geliştirmenin tamamlanması için gerekli olduğu bilinen ve beklenen tüm maliyetler, projenin tamamlanmasıyla ilgili riskler dikkate alınmak suretiyle, projenin tamamlandıktan sonraki beklenen değerinden düşüldükten sonra kalan kalıntı tutarı ifade etmesi nedeniyle bu şekilde adlandırılır. Hesaplanan bu tutar kalıntı değer olarak nitelendirilir. Kalıntı yönteminden türetilen kalıntı değer geliştirme amaçlı mülkün mevcut haliyle pazar değerine eşit olabilir veya olmayabilir.

BÖLÜM 6 DEĞERLEMEDE KULLANILAN YÖNTEMLERİN ANALİZİ

Gayrimenkullerin değerlemesinde genel itibarı ile kullanılabilir olan üç farklı ana değerlendirme yöntemi bulunmaktadır. Bunlar **“Pazar Yaklaşımı”**, **“Nakit Akışı (Gelir) Yaklaşımı”** ve **“Maliyet Oluşumları Yaklaşımı”** yöntemleridir.

Rapora konu taşınmazların imar durumu bölgede emsal bulmayı zorlaştırıcı niteliktedir. Taşınmazlar kamulaştırılacak parseller olup imar durumu itibariyle taşınmazın üzerinde gelir getiren bir gayrimenkul projesi geliştirilmesi mümkün değildir. Bu nedenle taşınmazlar imar durumu itibariyle kısıtlılık hali arz etmektedir. Ayrıca taşınmazlar DOP ve KOP parselleri olup gerektiğinde ilgili resmi kurum tarafından bir bedel karşılığı kamulaştırılabilmektedir. Yapılan incelemelerde rapor konusu taşınmazlar için alınmış bir kamulaştırma kararına rastlanmamıştır.

6.1. Pazar Yaklaşımı İle Arsa Değeri Tespiti

Rapora konu taşınmazın imar durumu bölgede emsal bulmayı zorlaştırıcı niteliktedir. Bu nedenle taşınmaz imar durumu itibariyle kısıtlılık hali arz etmektedir.

Bu yaklaşımda, yakın dönemde pazara çıkartılmış ve satılmış gayrimenkuller dikkate alınarak, gayrimenkul pazar değerini etkileyebilecek bütün unsurlarla sentez oluşturularak değerlendirme yapılmaya çalışılmıştır.

Arsa Emsalleri:



Sıra No	Mahallesi	Ada No	Parsel No	Niteliği	Yüzölçümü (m ²)		İmar Fonksiyonu	Yapılaşma Şartları	Satışa Sunulan		Satış Yetkilisi
					Parsel	Hisse			Değer (TL)	Birim Değer (TL/m ²)	Firma (İletişim)
1	Önerler	411	16	Arsa	1.071,00	1.071,00	Gelişme Konut Alanı	E:0,40 H:9,50	1.500.000,00	1.400,56	Tora Gayrimenkul (282 652 18 18)
2	Nusratiye	3126	1	Arsa	7.857,00	7.857,00	Gelişme Konut Alanı	E:0,50 H:12,50	8.000.000,00	1.018,20	Kurumsal Yaşam Gayrimenkul (505 292 03 26)
3	Nusratiye	3167	3	Arsa	1.049,00	1.049,00	Gelişme Konut Alanı	E:0,50 H:12,50	1.400.000,00	1.334,60	Akit Emlak (282 673 44 88)
4	Nusratiye (Arazi)	244	8	Tarla	7.360,00	1.840,00	-	-	460.000,00	250,00	Turyap Armada Gayrimenkul (282 652 12 12)

Rapor konusu parsellerin Park ve Yol, Sağlık Tesis Alanı, Açık ve Kapalı Spor Alanı ve Kültür Parkı imar lejantlarına sahip olmaları sebebi ile ticari kısıtlılık hallerinden dolayı aynı özelliklere sahip bire bir emsal bulunamamıştır.

Parselin nakit akışı yöntemi ile değer tespiti yapılmak istenildiğinde ise imar durumunun kısıtlayıcılığı dolayısıyla üzerinde proje geliştirmek mümkün olmamıştır. Değerleme de konut imar fonksiyonlu parsellerinin birim fiyatları da göz önünde bulundurularak parsellerin ticari potansiyelindeki kısıtlılık, yanı sıra konum ve yüz ölçüm durumu irdelenerek bir fiyat düzeltmesi getirilmiş ve değerleri takdir edilmiştir.

Söz konusu tablolarda rapor konusu parselin birim değerine ulaşmak için emsal taşınmazların satışa sunulmuş birim değerlerine emsal taşınmazların konu parsel ile oranla olumlu özellikleri için negatif (-) düzeltme oranları, olumsuz özellikleri için pozitif (+) düzeltme oranları uygulanmıştır.

Bu düzeltmeler ilişkin hazırlanan tablolar aşağıda sunulmuştur.

Düzeltilme Tablosu	Niteliği	Yüzölçüm (m ²)	İmar Fonksiyonu	Yapılaşma Şartları	Satışa Sunulan Değeri (TL)	Satışa Sunulan Birim Değeri (TL/m ²)	Pazarlık Payı	Gerçekçi Birim Değer (TL/m ²)	Büyüklik Düzeltmesi	Konum Düzeltmesi	İmar Verilerine Göre Düzeltme	Düzeltilmiş Birim Değer
Emsal 1	Arsa	1.071,00	Gelişme Konut Alanı	E:0,40 H:9,50	1.500.000,00	1.400,56	5%	1.330,53	-30%	0%	-50%	266,11
Emsal 2	Arsa	7.857,00	Gelişme Konut Alanı	E:0,50 H:12,50	8.000.000,00	1.018,20	15%	865,47	-25%	5%	-50%	259,64
Emsal 3	Arsa	1.049,00	Gelişme Konut Alanı	E:0,50 H:12,50	1.400.000,00	1.334,60	15%	1.134,41	-30%	5%	-50%	283,60
Emsal 4	Tarla	1.840,00	-	-	460.000,00	250,00	5%	237,50	-30%	20%	0%	213,75
Ortalama Birim Değer (TL/m²)												~ 255,-

*Emsal düzeltme tablosu 2662 ada 2 nolu parsel baz alınarak hazırlanmıştır.

Elde edilen tüm bu veriler ışığında rapor konusu 2562 ada 2 no.lu parselin birim değeri 255,-TL/m² takdir ve hesap edilmiştir. Bu değer ışığında rapora konu diğer parseller, büyüklik konum, cephe, imar fonksiyonu gibi özellikleri doğrultusunda şerefiyelendirilmiş ve değer takdir edilmiştir.

Rapora konu taşınmazlara, “Pazar Yaklaşımı” yöntemiyle KDV hariç toplam **9.144.700,00-TL** değer takdir edilmiştir. Parsellerin birim değerleri rapor eklerinde detaylı olarak sunulmuştur.

6.2. Pazar Yaklaşımı İle Arsa Kira Değeri Tespiti

Bu yaklaşımda, yakın dönemde kiralık olarak pazara çıkartılmış ve kiralanmış benzer gayrimenkuller dikkate alınarak, gayrimenkul kira değerini etkileyebilecek bütün unsurlarla sentez oluşturularak değerlendirilmiştir. Bulunan emsaller, kullanım amacı, büyüklüğü, imar fonksiyonu, yapılaşma koşulları gibi kriterler dâhilinde karşılaştırılmış, emlak pazarlama firmaları ile görüşülmüş, ayrıca mahalli kamu kurum ve kuruluşlarından da bilgi edinilmiştir.

Kiralık Arsa Emsal Araştırmaları:

Sıra No	İlçesi	Mahallesi	Ada No	Parsel No	Niteliği	Yüzölçümü (m ²)		Aylık Kira		Satış Yetkilisi
						Parsel	Hisse	Değer (TL)	Birim Değer (TL/m ²)	Firma (İletişim)
Emsal 1	Çorlu	Seymen	20	62	Tarla	1.248,05	1.248,05	2.500,00	2,00	Trakya Emlak Pazarlama (282 673 21 51)
Emsal 2	Çorlu	Türkgücü	0	1177	Tarla	13.250,00	13.250,00	4.300,00	0,32	Sahibinden (532 653 64 85)
Emsal 3	Ergene	Kırgöz	0	229	Tarla	11.500,00	11.500,00	5.000,00	0,43	Lider Gayrimenkul Yatırım Danışmanlığı (535 337 07 53)
Emsal 4	Çorlu	Hatip	2657	4	Arsa	4.621,95	4.621,95	5.500,00	1,19	Fatih İstanbul Emlak (505 788 07 55)

Yapılan araştırmalarda; ekspertiz konusu parseller ile benzer sayılabilir özelliklere sahip 4 adet kiralık emsale ulaşılmıştır. Yukarıda belirtilen emsal bilgileri, çevre sakinleri ve çevre esnafından / sahibinden / emlak firmalarından / basından / internetten aynen alınıp aktarılan bilgilerdir. Ayrıca şirketimiz mevcut data bilgileri ile mahalli kamu kurum ve kuruluşlarından da bilgi edinilmiştir.

Bulunan emsal taşınmazların rapor konusu parsellere göre konumlarını gösterir emsal krokisi aşağıda sunulmuştur.



Söz konusu taşınmazların birim değerlerine ulaşmak için emsal taşınmazların satışa sunulmuş birim değerlerine emsal taşınmazların konu parsel oranla olumlu özellikleri için negatif (-) düzeltme oranları, olumsuz özellikleri için pozitif (+) düzeltme oranları uygulanmıştır.

Bu düzeltmeler ilişkin hazırlanan tablo aşağıda sunulmuştur. Referans olarak 2562 ada 2 no.lu parsel baz alınmış olup diğer parseller, büyüklük konum, cephe, imar fonksiyonu gibi özellikleri doğrultusunda şerefiyelendirilmiş ve kira değerleri takdir edilmiştir. Söz konusu değerler raporumuz ekinde sunulmuştur.

6.3. Analiz Sonuçlarının Değerlendirilmesi ve Görüş

6.3.1. Farklı Değerleme Yöntemleri Ulaşılan Değerler

Rapor konusu 1474/4 nolu parselin Park Alanı ve Yol, 2559/1 nolu parselin Sağlık Tesisi Alanı, 2562/1 nolu parselin Açık ve Kapalı Spor Alanı ve 2562/2 nolu parselin Kültür Parkı fonksiyonunda yer alması sebebi ile aynı özelliklere sahip emsal bulunamamıştır.

Parselin nakit akışı yöntemi ile değer tespiti yapılmak istenildiğinde ise imar durumunun kısıtlayıcılığı dolayısıyla üzerinde proje geliştirmek mümkün olmamıştır. Değerleme de konut parsellerinin birim fiyatları da göz önünde bulundurularak parselin ticari potansiyelindeki kısıtlılık, yanı sıra konum ve yüz ölçüm durumu irdelenerek bir fiyat düzeltmesi getirilmiş ve toplam **9.144.700,00-TL** kıymet takdir edilmiştir.

6.3.2. Yasal Gereklilikler ve Mevzuata Uyarınca Alınması Gereken İzin ve Belgeler

Rapor konusu parseller bünyesinde müşterek/bölünmüş kısımlar mevcut değildir.

6.3.3. Gayrimenkullerin Devrine İlişkin Görüş

Rapor konusu parsellerin tapu incelemesi itibariyle sermaye mevzuatı hükümleri çerçevesinde devri mümkündür.

6.3.4. Gayrimenkullerin Fiili Kullanım, Tapu ve Portföy Niteliği Hakkında Görüş

Rapora konu Tekirdağ İli, Çorlu İlçesi İlçesi, Kazımiye Mahallesi 1474 Ada 4, 2559 Ada 1, 2562 Ada 1 ve 2 nolu parsellerin mevcut durumu itibariyle Sermaye Piyasası Mevzuatı çerçevesinde gayrimenkul yatırım ortaklıkları portföyüne “Arsa” başlığı altında bulunmasında bir engel olmadığı görüş ve kanaatindeyiz.

Tebliğinin 24. Maddesi “C” Bendinde “Portföyünde bulunan ve alımından itibaren beş yıl geçmesine rağmen üzerlerinde proje geliştirilmesine yönelik herhangi bir tasarrufta bulunulmayan arsa ve arazilerin oranı aktif toplamının %20’sini aşamaz. Gayrimenkul yatırım ortaklığına dönüşen ortaklıkların sahip olduğu bu nitelikteki arsa ve araziler için söz konusu süre dönüşüme ilişkin esas sözleşme değişikliğinin ticaret siciline tescil edildiği tarihten itibaren başlar.” denilmektedir.

Bu kapsamda Emlak Konut Gayrimenkul Yatırım Ortaklığı Anonim Şirketin 'den alınan 1 Ocak - 30 Haziran 2021 Ara Hesap Dönemine Ait Özet Konsolide Finansal Tablolar ve Sınırlı Denetim Raporu'ndan tespit edilen veriler doğrultusunda, proje geliştirilmesine yönelik herhangi bir tasarrufta bulunulmayan arsa ve arazilerin oranı aktif toplamının %20'sini aşmamaktadır. Raporun ilgili tabloları rapor eklerinde sunulmuştur.

BÖLÜM 7

DEĞERLEME UZMANININ GÖRÜŞÜ VE SONUC

İş bu rapor, Emlak Konut GYO A.Ş.'nin talebi üzerine, Tekirdağ İli, Çorlu İlçesi, Kazımiye Mahallesi 1474 Ada 4 Parsel, 2559 Ada 1 Parsel, 2562 Ada 1 ve 2 Parsel olmak üzere toplam 4 adet parselin güncel piyasa rayiç bedelinin tespiti için hazırlanmıştır. Rapor, Sermaye Piyasası Kurulu düzenlemeleri kapsamında Emlak Konut Gayrimenkul Yatırım Ortaklığı A.Ş. firması için hazırlanmıştır.

Rapor konusu parsellerin konumları, civarlarının teşekkül tarzı, ulaşım imkânları, parsellerin cepheleri, imar durumu ve yapılaşma şartları gibi değerlerine etken olabilecek tüm özellikler dikkate alınmış ve bölgede detaylı piyasa araştırması yapılmıştır. Buna göre rapor konusu arsa için piyasa şartlarına göre hesaplanan ve takdir olunan değerler aşağıda tablo olarak sunulmuştur.

	TL	USD
Taşınmazların KDV Hariç Değeri	9.144.700,00	599.259,50
Taşınmazların KDV Dâhil Değeri	10.790.746,00	707.126,21

- Rapor tarihi itibarıyla TCMB döviz satış kuru 15,26- TL kullanılmıştır.
- KDV oranları güncel mevzuat doğrultusunda kullanılmıştır.
- Bu sayfa, bu değerlendirme raporunun ayrılmaz parçası olup bağımsız kullanılamaz.
- Rapor kopyalarının kullanımları halinde ortaya çıkabilecek sonuçlardan şirketimiz sorumlu değildir.

Saygılarımızla,

RAPORU HAZIRLAYANLAR		
DEĞERLEME UZMANI	SORUMLU DEĞERLEME UZMANI	SORUMLU DEĞERLEME UZMANI
Doruk PARS (SPK Lisans No:407874)	Bülent YAŞAR (SPK Lisans No:400343)	Dilara SÜR MEN (SPK Lisans No:401437)

EKLER

- Şirketimiz Tarafından Daha Önceki Tarihlerde Yapılan Son Üç Değerlemeye İlişkin Bilgiler
- Tebliği'nin 24. Maddesi İle ilgili Şirketin Aktifler Toplamı Hk. Tablolar
- Parsellerin Değer Tablosu
- Kira Düzeltme ve Değer Tablosu
- Tapu Senedi Sureti ve Tapu Kayıt Belgesi
- İmar Durumu Örnekleri ve Plan Notları
- Uydu Görüntüsü ve Fotoğraflar
- Raporu Hazırlayanların Özgeçmiş ve SPK Lisans Belgesi Örnekleri ve Tecrübe Belgesi Örnekleri