

DOĞUŞ GAYRİMENKUL YATIRIM ORTAKLIĞI A.Ş.

İSTANBUL İLİ BEŞİKTAŞ İLÇESİNDE
YER ALAN 2 ADET İŞYERİ

GAYRİMENKUL DEĞERLEME RAPORU

RAPOR BİLGİLERİ

| | |
|-----------------------------------|---|
| SÖZLEŞME TARİHİ | 2.10.2023 |
| DEĞERLEME BAŞLANGIÇ TARİHİ | 5.10.2023 |
| DEĞERLEME BİTİŞ TARİHİ | 26.12.2023 |
| RAPOR TARİHİ | 27.12.2023 |
| RAPOR NO | DGGYO-2310029 |
| KULLANIM AMACI | PAZAR DEĞERİ TESPİTİ |
| GİZLİLİK DERECE | HAZIRLANAN KURUM/KİŞİ DIŞINDA ÜÇÜNCÜ ŞAHİSLARA VERİLEMEZ. |
| DEĞERLEME KONUSU | İSTANBUL İLİ BEŞİKTAŞ İLÇESİ BEBEK MAHALLESİNDE YER ALAN 593 ADA 53 NOLU PARSEL ÜZERİNDE KONUMLU 16 ve 17 BAĞIMSIZ BÖLÜM NUMARALI GAYRİMENKULLERİN PAZAR DEĞERİ |
| DEĞERLEME ADRESİ | ETİLER MAHALLESİ, TANBURI ALİ EFENDİ SOKAK, DOĞUŞ CENTER ETİLER, 16 VE 17 NOLU BAĞIMSIZ BÖLÜMLER BEŞİKTAŞ/İSTANBUL |
| RAPORU HAZIRLAYAN UZMANLAR | Ahmet ÖZGÜN HERGÜL- Değerleme Uzmanı (Lisans No: 402487) Ş.Seda YÜCEL KARAGÖZ-Değerleme Uzmanı (Lisans No:405453) Eren KURT - Sorumlu Değerleme Uzmanı (Lisans No: 402003) |
| RAPORUN KAPSAMI | Bu değerlendirme raporu; Sermaye Piyasası Kurulu'nun "Sermaye Piyasasında Faaliyette Bulunacak Gayrimenkul Değerleme Kuruluşları Hakkında Tebliğ" in (III-62.3) 1. Maddesinin 2. Fıkrası kapsamında hazırlanmıştır. |

İÇİNDEKİLER

İçindekiler

Ekler

- 1 - Değerleme Hizmeti Bilgileri**
 - 1.1 - Değerleme Hizmetinin Amacı
 - 1.2 - Değerleme Hizmetinde Hizmeti Alan ve Veren Kurumların Bilgisi
 - 1.3 - Değerleme Hizmeti İle İlgili Talepler
 - 1.4 - Değerleme Konusu Gayrimenkul İçin Yapılan Değerlemeye İlişkin Bilgiler
 - 1.5 - Değerleme Konusu Gayrimenkul İçin Şirketimiz Tarafından Daha Önceki Tarihlerde Yapılan Son Üç Değerlemeye İlişkin Bilgiler
- 2 - Değerleme Konusu Taşınmazın Mülkiyet ve Yapılaşma Bilgileri**
 - 2.1 - Tapu Kayıtları
 - 2.2 - Takyidat Bilgileri
 - 2.3 - Kullanımına İlişkin Yasal İzinler - İmar ve Proje Bilgileri, Kısıtlamalar
- 3 - Değerleme Konusu Taşınmaz İle İlgili Bilgiler**
 - 3.1 - Tanımı
 - 3.2 - Konumu ve Yakın Çevre Özellikleri
 - 3.3 - Ulaşım Özellikleri
 - 3.4 - Taşınmazın Fiziki Özellikleri
- 4 - Değerleme İle İlgili Analizler**
 - 4.1 - Taşınmazın Bulunduğu Bölgenin Özellikleri
 - 4.2 - Değerleme Hizmetini Sınırlayıcı-Kısıtlayıcı Faktörler
 - 4.3 - Bilgilerin Kaynağı
 - 4.4 - Değeri Etkileyen Faktörler
- 5 - Değerleme Yöntemleri**
 - 5.1 - Pazar Yaklaşımı
 - 5.2 - Yeniden İnşa Etme (İkame) Maliyeti Yaklaşımı
 - 5.3 - Nakit Akışı (Gelir) Yaklaşımı
- 6 - Taşınmazın Değerleme İşleminde Kullanılan Yöntemler**
 - 6.1 - Pazar Yaklaşımı
 - 6.2 - Yeniden İnşa Etme (İkame) Maliyeti Yaklaşımı
 - 6.3 - Nakit Akışı (Gelir) Yaklaşımı
 - 6.4 - En Etkin ve Verimli Kullanımı
 - 6.5 - Verilerin Değerlendirilmesi
- 7 - Sonuç**
 - 7.1 - Sorumlu Değerleme Uzmanının Sonuç Cümlesi
 - 7.2 - Nihai Değer Takdiri

EKLER

- Ek 1** - Taşınmazı gösteren fotoğraflar
- Ek 2** - Tapu Kaydı - (Takbis belgesi-kopya)
- Ek 3** - İmar durum yazısı(kopya)
- Ek 4** - Yapıya ilişkin belgeler
- Ek 5** - Tapu suretleri (kopya)
- Ek 6** - Değerleme Uzmanlarının Lisans Belgeleri (kopya) ve Mesleki Tecrübe Belgesi

UYGUNLUK BEYANI

Bu değerlendirme raporu; aşağıdaki ilkeler çerçevesinde, Uluslararası Değerleme Standartları (UDES) doğrultusunda hazırlanmıştır.

- * Bu raporda sunulan bulgular Değerleme Uzmanının sahip olduğu ve edinebildiği tüm bilgiler çerçevesinde doğrudur
- * Analizler ve sonuçlar sadece belirtilen varsayımlar ve koşullarla sınırlıdır.
- * Değerleme Uzmanının değerlendirme konusunu oluşturan mülkle, değerlendirme hizmeti dışında herhangi bir ilgisi bulunmamaktadır.
Değerleme Uzmanının ücreti; raporun herhangi bir bölümüne bağlı olmayıp,
* değerlendirme hizmeti sırasında harcanan emek ve zaman dikkate alınarak belirlenmektedir.
- * Değerleme ahlaki kural ve performans standartlarına göre gerçekleştirilmiştir.
- * Değerleme Uzmanı, mesleki eğitim şartlarını haizdir.
- * Değerleme Uzmanının değerlemesi yapılan mülkün yeri ve türü konusunda daha önceden deneyimi mevcuttur.
- * Değerleme Uzmanı, mülkü kişisel olarak incelemiştir.
- * Raporda belirtilenlerin haricinde hiç kimse bu raporun hazırlanmasında mesleki bir yardımda bulunmamıştır.

1 - DEĞERLEME HİZMETİ BİLGİLERİ

1.1 - Değerleme Hizmetinin Amacı

Bu değerlendirme raporu; aşağıda bilgileri bulunan taşınmazların değerlendirme tarihindeki pazar değerinin belirlenmesi amacı ile hazırlanmıştır.

Bu değerlendirme raporu; Sermaye Piyasası Kurulu'nun "Sermaye Piyasasında Faaliyette Bulunacak Gayrimenkul Değerleme Kuruluşları Hakkında Tebliğ" in (III-62.3) 1. Maddesinin 2. Fıkrası kapsamında hazırlanmıştır.

Pazar Değeri, Uluslararası Değerleme Standartları çerçevesinde şu şekilde tanımlanmaktadır: Bir mülkün uygun bir pazarlamanın ardından birbirinden bağımsız istekli bir alıcıyla istekli bir satıcı arasında herhangi bir zorlama olmaksızın ve tarafların herhangi bir ilişkiden etkilenmeyeceği şartlar altında, bilgili, basiretli ve iyi niyetli bir şekilde hareket ettikleri bir anlaşma çerçevesinde değerlendirme tarihinde el değiştirmesi gereken tahmini tutardır.

1.2 - Değerleme Hizmetinde Hizmeti Alan ve Veren Kurumların Bilgisi

1.2.1 - Hizmeti Alan Kurum Bilgisi

Doğuş Gayrimenkul Yatırım Ortaklığı A.Ş.

Maslak Mahallesi, Ahi Evran Caddesi No:4/7 Doğuş Center Maslak, 34398 Maslak-Sarıyer/İstanbul

1.2.2 - Hizmeti Veren Kurum Bilgisi

Reel Gayrimenkul Değerleme A.Ş.

Mecidiyeköy Mah., Büyükdere Caddesi, Raşit Rıza Sokak, Ahmet Esin İş Merkezi, No: 4, Kat: 2, Şişli / İSTANBUL

İstanbul Ticaret Odası - Sicil No 527073-474655

Reel Gayrimenkul Değerleme A.Ş. 30.06.2004 tarih, 6082 sayılı Ticaret Sicil Gazetesi'nde yayınlanan ana sözleşmesinde belirtildiği üzere 25.06.2004 tarihinde, ekspertiz ve değerlendirme işlemi yapmak üzere kurulmuştur.

Başbakanlık Sermaye Piyasası Kurulu'nun (SPK) 11.08.2006 tarih ve 35/1008 sayılı yazısı ile Sermaye Piyasası Kurulu mevzuatı çerçevesinde değerlendirme hizmeti verecek şirketler listesinde alınmıştır.

1.3 - Değerleme Hizmeti İle İlgili Talepler

Hizmeti alan kurumun, aşağıda bilgileri bulunan 2 adet taşınmazın değerlendirme tarihindeki Pazar Değeri'nin belirlenmesi talebi bulunmaktadır.

1.4 - Değerleme Konusu Gayrimenkul İçin Yapılan Değerlemeye İlişkin Bilgiler

Söz konusu taşınmaz için iş bu rapor DGGYO-2310029 numaralı rapor şirketimiz tarafından hazırlanmıştır.

A. Özgün HERGÜL raporu hazırlayan değerlendirme uzmanı olarak, Ş.Seda YÜEL KARAGÖZ raporu kontrol eden değerlendirme uzmanı olarak,Eren KURT kontrol eden/onaylayan sorumlu değerlendirme uzmanı olarak görev almıştır.

1.5 - Değerleme Konusu Gayrimenkul İçin Şirketimiz Tarafından Daha Önceki Tarihlerde Yapılan Son Üç Değerlemeye İlişkin Bilgiler

Değerleme konusu gayrimenkul için şirketimiz tarafından daha önce rapor hazırlanmamıştır.

| | RAPOR-1 | RAPOR-2 | RAPOR-3 |
|--|---------|---------|---------|
| Rapor Numarası | | | |
| Rapor Tarihi | | | |
| Rapor Konusu | | | |
| Raporu Hazırlayanlar | | | |
| Takdir Edilen Toplam Nihai Değeri (TL) (KDV Hariç) | | | |

2 - DEĞERLEME KONUSU TAŞINMAZLARIN MÜLKİYET VE YAPILAŞMA BİLGİLERİ

2.1 - Tapu Kayıtları

16 NOLU BAĞIMSIZ BÖLÜM

| | | |
|-------------------|---|---|
| İli | : | İSTANBUL |
| İlçesi | : | BEŞİKTAŞ |
| Bucağı | : | |
| Mahallesi | : | BEBEK |
| Köyü | : | |
| Sokağı | : | |
| Mevkii | : | |
| Pafta No | : | |
| Ada No | : | 593 |
| Parsel No | : | 53 |
| Alanı | : | 36440,80 m ² |
| Hisse oranı | : | 1/1 |
| Vasfı | : | KARGİR KÖŞK ONDÖRT BLOKLU KARGİR APARTMAN TİCARET MERKEZİ VE ARSA |
| Sınırı | : | PLANINDADIR |
| Tapu Cinsi | : | KAT MÜLKİYETİ |
| Bağımsız Bölüm No | : | 16 |
| Sahibi | : | DOĞUŞ GAYRİMENKUL YATIRIM ORTAKLIĞI ANONİM ŞİRKETİ |
| Niteliği | : | DİNLENME TESİSİ |
| Blok | : | ZON-2 |
| Kat No | : | ZEMİNALTI |
| Arsa Payı | : | 1730/36440 |
| Yevmiye No | : | 12891 |
| Cilt No | : | 35 |
| Sayfa No | : | 3357 |
| Tapu Tarihi | : | 26.12.2018 |

17 NOLU BAĞIMSIZ BÖLÜM

| | | |
|-------------------|---|---|
| İli | : | İSTANBUL |
| İlçesi | : | BEŞİKTAŞ |
| Bucağı | : | |
| Mahallesi | : | BEBEK |
| Köyü | : | |
| Sokağı | : | |
| Mevkii | : | |
| Pafta No | : | |
| Ada No | : | 593 |
| Parsel No | : | 53 |
| Alanı | : | 36440,80 m ² |
| Hisse oranı | : | 1/1 |
| Vasfı | : | KARGİR KÖŞK ONDÖRT BLOKLU KARGİR APARTMAN TİCARET MERKEZİ VE ARSA |
| Sınırı | : | PLANINDADIR |
| Tapu Cinsi | : | KAT MÜLKİYETİ |
| Bağımsız Bölüm No | : | 17 |
| Sahibi | : | DOĞUŞ GAYRİMENKUL YATIRIM ORTAKLIĞI ANONİM ŞİRKETİ |
| Niteliği | : | SPOR MERKEZİ |
| Blok | : | ZON-2 |
| Kat No | : | ZEMİNALTI |
| Arsa Payı | : | 240/36440 |
| Yevmiye No | : | 12891 |
| Cilt No | : | 35 |
| Sayfa No | : | 3358 |
| Tapu Tarihi | : | 26.12.2018 |

2.2 - Takyidat Bilgileri

Taşınmazların takyidat ve mülkiyet bilgileri 06.11.2023 tarihinde, Çevre ve Şehircilik Bakanlığı Tapu Kadastro Genel Müdürlüğü Taşınmaz Değerleme Başvuru Sistemi üzerinden müşteri tarafından alınmış olup ilgili belge ekte sunulmaktadır.

Beyanlar Hanesinde;

*Yönetim planı: 15/09/1999

*İst. İl kültür md. Nün 19/02/1998 tarih ve 1302 sayılı yazısı ve 18/01/1996 t. 441 ve 03/10/1997 t. 157-8745 sayılı bebek 3256 dosyadadır. 09/03/1998 tarih, 325 sayı ve 24/01/1996 t. 92 sayı ve 17/10/1995 t. 1329 sayı

*Bu bağımsız bölümün mülkiyeti kat mülkiyetine çevrilmiştir.19/04/2002 y:2392 (19.04.2002 tarih 2392 yevmiye)

*Ek yönetim planı: 09/05/2001 t. 2744 yev. (09.05.2001 tarih 2744 yevmiye)

Şerhler hanesinde;

*Bedaş lehine 1 tl. Bedelle 99 yıl süre ile 3890 nolu t.m. yeri için kira şerhi 20/06/2000 yev:3117 (20.06.2000 tarih 3117 yevmiye)

Gayrimenkul Yatırım Ortaklıklarına İlişkin Esaslar Tebliği'nin 22.maddesinin birinci fıkrasının (c) ve (j) bendlerinde belirtilen hükümler çerçevesinde ilgili şerh ve beyanların taşınmazın devrine ve değerine olumsuz etkisi bulunmamaktadır.

2.2.1 - Taşınmazların Son Üç Yıllık Dönemde Gerçekleşen Alım Satım İşlemleri

Taşınmazların son üç yıllık dönemde gerçekleşen alım satım işlemleri incelendiğinde mülkiyet bilgilerinde herhangi bir değişiklik olmadığı gözlemlenmiştir.

2.3 - Kullanımına İlişkin Yasal İzinler İmar ve Proje Bilgileri, Kısıtlamalar

2.3.1 - İmar Durumuna İlişkin Veriler

Beşiktaş Belediyesi Plan ve Proje Müdürlüğü'nden 16.10.2023 tarih ve E-24864664-115-7586/20151 sayılı yazılı imar durum belgesine göre; Beşiktaş İlçesi, Bebek Mahallesi 593 Ada 53 Parsel sayılı yer, 18.06.1993 tasdik tarihli 1/5000 ölçekli Beşiktaş Geri Görünüm ve Etkilenme Revizyon Nazım İmar planı ve 10.12.1993 tasdik tarihli 1/1000 ölçekli Beşiktaş Geri Görünüm ve Uygulama İmar planı ve 23.03.1994 tasdik tarihli 1/1000 ölçekli ve 10.02.2003 tasdik tarihli 1/1000 ölçekli tadil planları kapsamında Kültür Varlıklarını Koruma Bölge Kurulu ve İlçe Belediye Başkanlığı'nca onaylanacak avan proje ile uygulama yapılmak şartıyla, " T.T.M" lejantlı 'Turizm ve Ticaret Merkezi ' alanında yer almaktadır.

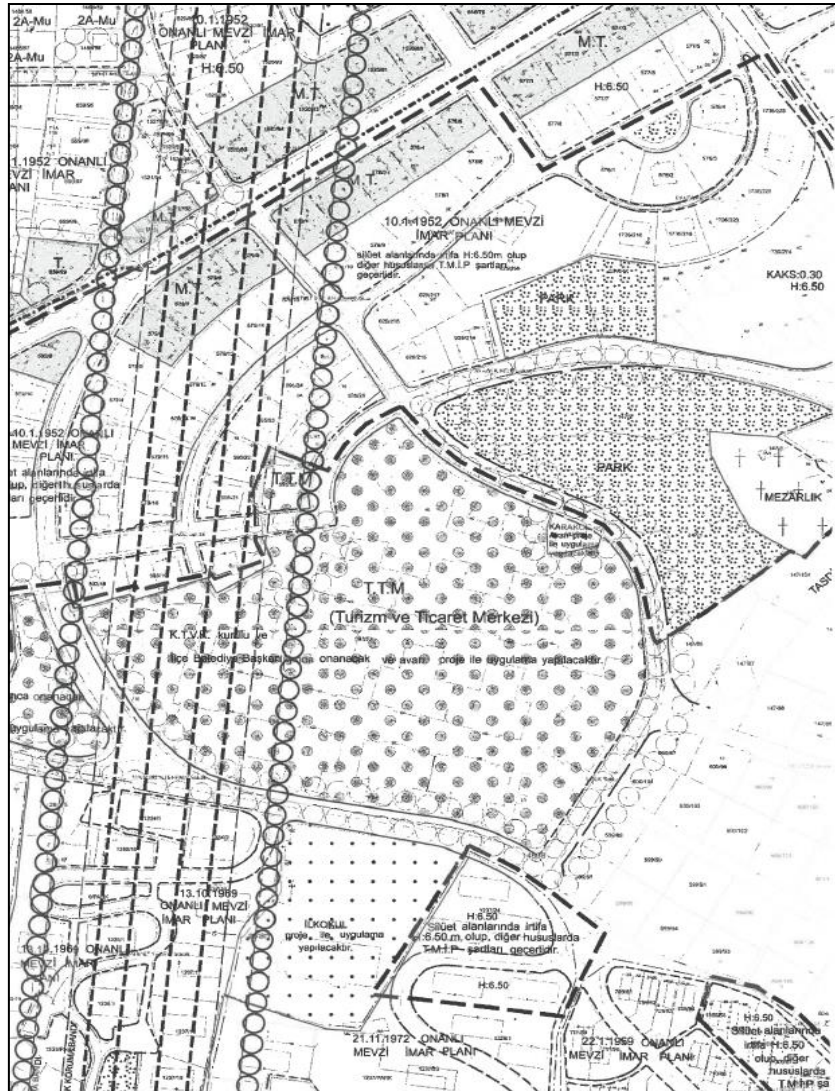

2.3.2 - Taşınmazın Son Üç Yıllık Dönemde İmar Planında Meydana Gelen Değişiklikler

Yapılan incelemelerde son üç yıllık dönemde; İmar planında değişiklik olmamıştır.

2.3.3 - Yapılaşma Bilgi ve Belgelerinin İrdelenmesi

* Taşınmazın imar işlem dosyası Beşiktaş Belediyesi İmar Arşivinde tarafımızca incelenmiştir. 593 ada 53 parselde tüm projeye ait 20.11.1996 tarih ve 95/B01-77 numaralı yeni yapı ruhsatı; 24.07.1998 tarih ve B-01-26 no'lu tadilat ruhsatı incelenmiştir. M,N, P blokları için verilmiş 13.09.2001 tarih ve 815 no'lu yapı kullanma izin belgesi ve A ve B blokları için verilmiş 13.12.2001 tarihli ve 3840 no'lu yapı kullanma izin belgeleri incelenmiştir. Ayrıca 13.09.2001 tarihli 2728 no'lu 16-17-28 nolu bağımsız bölümler için alınmış yapı kullanma izin belgesi incelenmiştir. 24.07.2003 tarihli 1201 sayılı yapı kullanma izin belgesinde görülmüştür.

*** Değerleme konusu taşınmazlar için 13.09.2001 tarihli 2728 no'lu yapı kullanma izin belgesi 16-17-28 nolu bağımsız bölümler için 7.009,51 m2 inşaat alanı 5C yapı sınıfı için düzenlenmiştir.

* 29.12.1997 tarihli 10843 no'lu onaylı avan proje Beşiktaş Belediyesi İmar Arşiv Dosyasında incelenmiştir.

*02.07.1198 tarihli 16808/284 nolu tapu projesi webtapu sisteminde incelenmiştir.

| RUHSAT BİLGİLERİ | | | | | |
|--------------------------------------|---------|---------------------------|---|---------------------------|-------------|
| Tarih | Sayı | Niteliği | Veren Kurum/ Ruhsat Türü | Alanı | Yapı Sınıfı |
| 20.11.1996 | B.01/51 | Müstakil Apart Otel | Beşiktaş Belediyesi- Yeni Yapı Ruhsatı | 175.152,00 m ² | 5C |
| 24.07.1998 | B.01-26 | Müstakil Apart Otel | Beşiktaş Belediyesi- Tadilat Yapı Ruhsatı | 149.110,00 m ² | 5C |
| YAPI KULLANMA İZİN BELGESİ BİLGİLERİ | | | | | |
| Tarih | Sayı | Açıklama | Veren Kurum/ Ruhsat Türü | Alanı | Yapı Sınıfı |
| 13.12.2001 | 3840 | T Bloğu 47 bb | Beşiktaş Belediyesi- Yapı Kullanma İzin Belgesi | 15.453,99 m ² | 5C |
| 13.09.2001 | 815 | M,N,P Blokları 44 bb | Beşiktaş Belediyesi- Yapı Kullanma İzin Belgesi | 16.124,07 m ² | 5C |
| 13.09.2001 | 2728 | 16, 17 ve 28 nolu bb | Beşiktaş Belediyesi- Yapı Kullanma İzin Belgesi | 7.009,51 m ² | 5C |
| 31.12.2002 | 3455 | H, J, K, L Blokları | Beşiktaş Belediyesi- Yapı Kullanma İzin Belgesi | 34.283,02 m ² | 5C |
| 24.07.2003 | 1201 | C, D, E, F, G Blokları | Beşiktaş Belediyesi- Yapı Kullanma İzin Belgesi | 44.479,68 m ² | 5C |

2.3.4 - Taşınmazın Yasal ve Mevcut Durumuna İlişkin Görüş

Mahallinde yapılan incelemeler sonucunda, taşınmazların incelenen mimari projesiyle, bağımsız bölümlerin bina içerisindeki bulunduğu kat, konum ve brüt kullanım alanı açısından uyumlu olduğu görülmüştür. Taşınmazların Yapı Ruhsatı ve Yapı Kullanma İzin Belgesi alınmış, ana gayrimenkulün "Kargir Köşk Ondört Bloklu Kargir Apartman Ticaret Merkezi Ve Arsa" olarak cins tashihi yapılmış olup mevzuat gereği alınması gereken tüm belge ve izinlerin eksiksiz alındığı ve taşınmaz üzerinde kat mülkiyeti tesis edildiği görülmüştür.

2.3.5 - Yapı Denetim Kuruluşuna ve İşlemlerine Ait Bilgiler

Taşınmazlar yapı denetim kanunu öncesinde inşa edilmiş olduklarından yapı denetim kuruluşuna ait bilgiler bulunmamaktadır.

2.3.6 - Proje İlişkin Detaylı Bilgi ve Planların ve Söz Konusu Değerin Tamamen Mevcut Projeye İlişkin Olduğuna ve Farklı Bir Projenin Uygulanması Durumunda Bulunacak Değerin Farklı Olabileceğine İlişkin Açıklama

Bu değerlendirme raporu, proje değerlendirme çalışmasına yönelik hazırlanmamıştır.

2.3.7 - Varsa, Gayrimenkulün Enerji Verimlilik Sertifikası Hakkında Bilgi

Değerleme konusu taşınmazların konumlu olduğu binaya ait 01.06.2017 tarih S34316851B9C6 sayılı enerji kimlik belgesi bulunmaktadır. Enerji kimlik belgesine göre binanın enerji performansı "B sınıfı" olarak belirlenmiştir.

3 - DEĞERLEME KONUSU TAŞINMAZLAR İLE İLGİLİ BİLGİLER

3.1 - Tanımı

Değerleme konusu taşınmazlar, Etiler Mahallesi Tanburi Ali Efendi Sokak Doğu Center Etiler adresinde yer almaktadırlar. 593 ada 53 parsel sayılı taşınmaz üzerinde kat mülkiyeti kurulmuştur. Değerleme konusu taşınmazların konumlu olduğu Maya Residence, kat irtifakına esas mimari projesine göre Zon-1, Zon-2 ve Zon-3 bloklardan oluşmaktadır. Değerleme konusu taşınmazların yer aldığı proje toplam 19 bloktan ve 336 adet bağımsız bölümden oluşmaktadır. Projede güvenlik, açık ve kapalı otoparklar, spa - spor merkezi, açık spor sahaları, sosyal tesis, açık ve kapalı yüzme havuzları, sauna, fitness, hamam gibi sosyal olanaklar ve donatılar yer almaktadır.

3.2 - Konumu Ve Yakın Çevre Özellikleri

Değerleme konusu taşınmazlar Etiler Mahallesi sınırları içerisinde prestijli bir bölge içerisinde yer almaktadır. Taşınmazların bulunduğu proje Nispetiye Caddesi'ne, çevreyolu bağlantılarına, Ulus-Levazım bağlantı yoluna çok yakın konumda bulunmaktadır. Yakın çevresi konut ve ticaret fonksiyonlu olarak gelişmiştir. Nispetiye Caddesi hemen hemen tümü ile ticari nitelikte olup bunun dışında kısmen ticaret fonksiyonu bulunmaktadır. Bölge üst gelir grubunun ikamet ettiği eski ve yeni site yerleşimleri ve apartman tipi konut yerleşimlerinden oluşmaktadır.

Donatı alanlarına erişimi iyi durumda olup sahil yolu ve Bebek, Zincirlikuyu, Levent, 4. Levent, Maslak ve Mecidiyeköy yerleşimlerine erişimi oldukça rahat durumdadır. Yapılaşma ağırlıklı olarak blok ve ayırık nizamda gerçekleşmiş olup yapılaşma yoğunluğu yüksektir.





3.3 - Ulaşım Özellikleri

Taşınmazların bulunduğu projeye Zincirlikuyu, Levent, Hisarüstü veya Ulus yönlerinden Nispetiye Caddesi'ne girilerek Etiler yönünde ilerlerken Arnavutköy Yolu Sokağına sapılarak ulaşılabilmektedir. Değerleme konusu taşınmazlara erişim projenin cephesinin bulunduğu Ufuk Sokak'tan sağlanmaktadır. Arnavutköy Yolu Sokak'tan site ana girişinden de değerleme konusu taşınmazlara erişilmektedir. Toplu taşıma araçları ve özel araçlarla erişimi oldukça rahat durumdadır.



3.4 - Taşınmazın Fiziki Özellikleri

3.4.1 - Genel Özellikleri

Değerlemeye konu bağımsız bölümler mevcutta D-Gym olarak adlandırılmış olup dinlenme tesis ve spor salonu olarak kullanılmaktadır. Kat irtifakına esas onaylı mimari projesine göre Zon-2 Blok 16 no.lu bağımsız bölüm dinlenme tesisi ve spor salonu ve Zon-2 Blok 17 no.lu bağımsız bölüm ise spor merkezi olarak projelendirilmiştir.

16 NOLU BAĞIMSIZ BÖLÜM: Değerleme konusu 16 no.lu bağımsız bölüm; 1. bodrum kat, 2. bodrum kat ve 3. bodrum katlarda yer almaktadır. 1. bodrum katta 833,52 m², 2. bodrum katta 3.204,08 m² ve 3. bodrum katta 1.892,84 m² olmak üzere toplam 5.930,44 m² kapalı alandan oluşmaktadır. Onaylı mimari projesine göre; 1. bodrum katta 833,52 m²'lik kapalı alan sağlık kulübü (kafe) olarak tasarlanmış olup mevcut durumda bu alanda VIP bay ve bayan soyunma odaları, bay-bayan WC ve teknik hacimler yer almaktadır. 2. bodrum katta 3.204,08 m²'lik kapalı alan onaylı mimari projesine göre spor salonu olarak tasarlanmış olup aerobik salonu, spor odaları, soyunma giyinme odaları, duşlar vb gibi spor salonunda bulunması gereken hacimler yer almaktadır. Aynı katta 16. no.lu bağımsız bölüme ait yüzme havuzu, havuza ait eklentiler, soyunma giyinme yerleri ve depo hacimleri yer almaktadır. Mevcut durumda 2. bodrum katta yüzme havuzu, havuza ait hacimler, duşlar ve soyunma giyinme odaları, hamam, masaj odası, dinlenme odası, solarium odası, buhar odası, sauna, bay ve bayan soyunma giyinme odaları, diyetisyen odası, ölçüm odası, fitness salonu yer almaktadır. 3. bodrum katta onaylı mimari projede 1.892,84 m²'lik kapalı alanın 16 no.lu bağımsız bölüme ait olduğu belirtilmiş olup fonksiyon belirtilmemiştir. Mevcut durumda söz konusu alan personele ait bölüm olup içerisinde bay-bayan soyunma odası, idari işler ofisi, teknik ofis, çamaşır odası ve havlu katlama odası yer almaktadır. Değerleme konusu taşınmaz yasal ve mevcut durumda fonksiyonel olarak uyumlu olduğu yalnızca iç mahallerinde kısmen projesinden farklılıklar bulunduğu bu farklılıkların basit tadilatlarla geri dönüştürülebileceği tespit edilmiştir.

17 NOLU BAĞIMSIZ BÖLÜM: Değerleme konusu 17 no.lu bağımsız bölüm; 2. ve 3. bodrum katlarda yer almaktadır. 17 no.lu bağımsız bölüm 2. bodrum katta 187,98 m², 3. bodrum katta 626,81 m² olmak üzere toplam 814,79 m² kapalı alandan oluşmaktadır. Onaylı mimari projesine göre; 2. bodrum katta, soyunma giyinme odaları ve koşu pisti gibi alanlar yer almaktadır. Mevcut durumda pilates stüdyosu ve kick boks salonu yer almaktadır. 3. bodrum katta 17. no.lu bağımsız bölüme ait basketbol sahasının yer aldığı ve 17 no.lu bağımsız bölüm eki olan depo alanının bulunduğu görülmektedir. Mevcutta projesine uygun şekilde spor salonu olarak kullanılmakta olup basketbol sahası, aerobik salonu, doktor odası, eğitmen odası ve mekanik odası yer almaktadır. Değerleme konusu taşınmaz yasal ve mevcut durumda, alansal ve fonksiyonel olarak birbiriyle uyumlu olduğu görülmektedir.

İncelenen mimari proje, yerinde yapılan tespitler ile yönetmeliklerde belirtilen tanımlara istinaden taşınmazların yaklaşık bağımsız bölüm brüt alan bilgileri aşağıda gösterilmiştir.

| Bağımsız Bölüm No | Kat No | Niteliği | Net Kullanım Alanı (m ²) |
|-------------------------|-------------------|-----------------|--------------------------------------|
| 16 | 1-2-3. Bodrum Kat | Dinlenme Tesisi | 5.930,44 |
| 17 | 2-3. Bodrum Kat | Spor Merkezi | 814,79 |
| B.B. TOPLAM ALAN | | | 6.745,23 |

Binaların Genel Özellikleri

| | | |
|-----------------|---|--|
| Yapı Tarzı | : | B.A.K. |
| Yapı Nizamı | : | Ayrık |
| Yapı Sınıfı | : | 5C |
| Kullanım Amacı | : | Dinlenme Tesisi ve Spor Merkezi |
| Elektrik | : | Şebeke |
| Su | : | Şebeke |
| Isıtma Sistemi | : | VRV Isıtma Soğutma |
| Kanalizasyon | : | Şebeke |
| Su Deposu | : | Mevcut |
| Hidrofor | : | Mevcut |
| Asansör | : | Mevcut |
| Jeneratör | : | Mevcut |
| Intercom Tesis | : | Mevcut |
| Yangın Tesisatı | : | Mevcut |
| Çatı Tipi | : | Teras |
| Dış Cephe | : | Giydirme cephe + Akrilik boya |
| Park Yeri | : | Mevcut |
| Güvenlik | : | Mevcut |
| Manzarası | : | - |
| Cephesi | : | - |
| Deprem Bölgesi | : | 1.Derece <input type="checkbox"/> 2.Derece <input checked="" type="checkbox"/> 3.Derece <input type="checkbox"/> 4.Derece <input type="checkbox"/> 5.Derece <input type="checkbox"/> |

3.4.2 - İç Mekan Özellikleri

16 NOLU BAĞIMSIZ BÖLÜM: Zemin döşemeleri kısmen laminat parke, kısmen seramik-granit, ıslak hacimlerde fayans kaplama, duvarlar kısmen sıva üzeri boya, kısmen dekoratif duvar kağıdı, kısmen panel kaplama, kısmen seramik-granit, ıslak hacimlerde fayans kaplama, tavanlar asma tavandır. Dış kapılar, pencere ve vitrinler cam bölmeli alüminyum doğrama, iç kapılar ahşap malzemeden mamuldür.

17 NOLU BAĞIMSIZ BÖLÜM: Zemin döşemeleri kısmen laminat parke, kısmen seramik-granit, ıslak hacimlerde fayans kaplama, duvarlar kısmen sıva üzeri boya, kısmen dekoratif duvar kağıdı, kısmen panel kaplama, kısmen seramik-granit, ıslak hacimlerde fayans kaplama, tavanlar asma tavandır. Dış kapılar, pencere ve vitrinler cam bölmeli alüminyum doğrama, iç kapılar ahşap malzemeden mamuldür.

3.4.3 - 21. Maddesi Kapsamında Yeniden Ruhsat Alınmasını Gerektirdiği Değişiklikler Olup Olmadığı Hakkında Bilgi

Taşınmazlar için yapı kullanma izin belgesinin bulunması nedeniyle mevzuat kapsamında 3194 Sayılı İmar Kanunu' nun 21. Maddesi kapsamında yeniden ruhsat alınması gerekmemektedir.

4 - DEĞERLEME İLE İLGİLİ ANALİZLER

4.1 - Taşınmazın Bulunduğu Bölgenin Özellikleri

4.1.1 - İstanbul İli

İstanbul 41° K, 29° D koordinatlarında yer alır. Batıda Çatalca Yarımadası, doğuda Kocaeli Yarımadası'ndan oluşur. Kuzeyde Karadeniz, güneyde Marmara Denizi ve ortada İstanbul Boğazı'ndan oluşan kent, kuzeybatıda Tekirdağ'a bağlı Saray, batıda Tekirdağ'a bağlı Çerkezköy, Tekirdağ, Çorlu, güneybatıda Tekirdağ'a bağlı Marmara Ereğlisi, kuzeydoğuda Kocaeli'ne bağlı Kandıra, doğuda Kocaeli'ne bağlı Körfez, güneydoğuda Kocaeli'ne bağlı Gebze ilçeleri ile komşudur. İstanbul'u oluşturan yarımadalardan Çatalca Avrupa, Kocaeli ise Asya anakaralarındadır. Kentin ortasındaki İstanbul Boğazı ise bu iki kıtayı birleştirir. Boğazdaki Fatih Sultan Mehmet ve Boğaziçi Köprüleri kentin iki yakasını birbirine bağlar. İstanbul Boğazı boyunca ve Haliç'i çevreleyecek şekilde Türkiye'nin kuzeybatısında kurulmuştur.

İstanbul, Türkiye'nin en büyük kenti olup, 15 milyon kişiyi aşan nüfusu ile dünyanın da sayılı kentlerinden biri haline gelmiştir. Batı ile Doğu arasında köprü olma özelliği ile yerli ve yabancı sermaye için, bölgelerarası ilişki kurma ve bölgelere açılma yönünden önemli bir merkezdir. İstanbul Boğazı, Karadeniz'i, Marmara Denizi'yle birleştirirken; Asya Kıtası'yla Avrupa Kıtası'nı birbirinden ayırmakta ve İstanbul kentini de ikiye bölmektedir.



Türkiye İstatistik Kurumu'nun (TÜİK) hazırlamış olduğu 2022 yılı Adrese Dayalı Nüfus Kayıt Sistemi (ADNKS) Nüfus Sayımı Sonuçlarına göre İstanbul'un Toplam Nüfusu 15.907.951 kişidir. İstanbul'un 14'ü Anadolu Yakasında, 25'i Avrupa Yakasında olmak üzere toplam 39 ilçesi vardır.

4.1.2 - Beşiktaş İlçesi

Beşiktaş, İstanbul'un en eski semtlerinden biri ayrıca bir ilçesidir. İstanbul Boğazı'nın Rumeli yakasında, Tophane ile Ortaköy'ün arasındadır. Batı'da Şişli, güneyde Beyoğlu, kuzeyde Sarıyer ile komşudur.

Beşiktaş'ın eski ve yeni sakinleri arasında yaygın olan ve yazılı kaynaklara da geçmiş bulunan teze göre Beşiktaş adının aslı Beştaş'dır. Bu da Barbaros Hayreddin Paşa'nın gemilerini bağlamak için kıyıya diktirdiği beş taş sütundan gelir. Beştaş adı zamanla Beşiktaş'a dönüşmüştür. Beşiktaş ilçesi, 23 mahalleden oluşmaktadır. Bu mahalleler, Abbasağa, Akatlar, Arnavutköy, Balmumcu, Bebek, Cihannüma, Dikilitaş, Etiler, Gayrettepe, Konaklar, Kuruçeşme, Kültür, Levazım, Levent, Mecidiye, Ortaköy, Muradiye, Nispetiye, Sinanpaşa, Türkali, Ulus, Vişnezade ve Yıldız mahalleleridir.

Beşiktaş, Bizans döneminde Boğaziçi kıyılarındaki en belli başlı yerleşim merkezi olup dinsel törenlerin yapıldığı bir mekandır. Beşiktaş bir yerleşim yeri kimliğini Osmanlı döneminde kazanmıştır. Bizans dönemi boyunca Boğaziçi özellikle Karadeniz'den gelen yağmacıların akınlarına uğramış, bunların yarattığı tahribat ve saldıkları korku surdışı yerleşmelerin gelişmesini engellemiştir. Beşiktaş'ın Osmanlı döneminde bir yerleşim yeri kimliği kazanması Karadeniz'in geniş ölçüde Osmanlı Devleti'nin denetimi altına girmesi sayesinde olmuştur. Özellikle Kaptan-ı Derya Barbaros Hayreddin Paşa'nın ilgisi dolayısıyla bilhassa denizcilik açısından büyük önem kazanmıştır. Barbaros Hayreddin, İstanbul'da olduğu zamanlarda Beşiktaş'ta bir yalıda ikamet etmiş, burada bir cami, bir medrese bir de sübyan mektebi inşa ettirmiştir. Barbaros, vefatından sonra buraya defnedilmiştir.

Çırağan Sarayı, Dolmabahçe Sarayı, Yıldız Sarayı, Feriye Sarayı, İhlamur Kasrı, Naime Sultan Yalısı, Hıdiv Yalısı ve Esmâ Sultan Yalısı tarihi mimari yapılarıdır. Ortaköy Camii, Mecidiye Camii ve Yıldız Camii ile geçmişleri Bizans dönemine tarihlendirilen Ayios Haralambos ve Profitis İlias Kiliseleri önemli dini yapılarıdır. Türkiye'nin en yüksek binası olan 181.2 metre yüksekliğindeki İş Kuleleri Beşiktaş'tadır. Sınırları içinde Boğaziçi Üniversitesi, Yıldız Teknik Üniversitesi ve Galatasaray Üniversitesi'nin merkez kampüsleri ile Bahçeşehir Üniversitesi, Beykent Üniversitesi, İstanbul Teknik Üniversitesi, Kadir Has Üniversitesi, Yeditepe Üniversitesi ve Mimar Sinan Üniversitesi'nin bazı ana birimlerini bulduran Beşiktaş İlçesi'nde 14'ü özel 44 ilköğretim okulu ve 7'si anadolu lisesi olmak üzere 25 lise bulunmaktadır.

Türkiye İstatistik Kurumu'nun (TÜİK) hazırlanmış olduğu 2022 yılı Adrese Dayalı Nüfus Kayıt Sistemi (ADNKS) Nüfus Sayımı Sonuçlarına göre Beşiktaş'ın Toplam Nüfusu 175.190 kişidir

4.1.3 - Gayrimenkul Piyasasının Mevcut Ekonomik Göstergeler Doğrultusunda Analizi

Türkiye Ekonomik Görünüm

Türkiye ekonomisinde 2001 krizi sonrasında sağlanan disiplin kamu borcu, bankacılık oranları, bütçe dengesi gibi noktalarda başarıya ulaşmış ve 2008 yılına kadar büyüme oranlarında sürekli artış sağlanmıştır. 2008 ile 2012 yılları arası gelişmekte olan ekonomiler küresel krizden en çabuk çıkan ülkeler gurubunu oluşturmuşlardır. Bu süreçte yıllık büyüme hızlarında görülen artışlar dünya ekonomisine nefes aldirmiştir. Türkiye gibi ülkelerin kriz sonrası performansları oldukça göz kamaştırıcı olmuştur.

Gelişmekte olan ülke ekonomilerinin kendilerini onarabilme ve toparlanma kabiliyeti gelişmiş ülke ekonomilerine göre daha hızlı bir oranda gerçekleşmektedir. Ancak bu tip ekonomilerin temel sorunu elde edilen kazanımların korunamaması ve istikrarın sağlanamamasıdır. Türkiye'nin; tasarruf eksikliği, işsizlik, fiyatlar genel seviyesi ile ilgili sorunlar, ithalat ve ihracat kalemlerinin katma değerli hale getirilmesi, döviz dengesinin sağlanması, orta gelir tuzağı gibi hususlar, cari açık, talep bozuklukları, teknolojik eksiklikler, siyasi ve coğrafi riskler konularında eksikliği bulunmaktadır.

Türkiye ekonomisi için en büyük gelişmelerden biri 2018 yılında Ağustos ayında yaşanan kur şokuyla birlikte başlayan ekonomik kriz olmuştur. Bu kriz 2009'dan beri yaşanan ilk ekonomik kriz olma özelliği taşımaktaydı. 2018 yılının Ekim ayında %25,2 ile son 15 yılda görülen en yüksek seviye ulaşan enflasyon, 2019 yılını %11,84 seviyesinde kapattı. Enflasyonun düşmesinde sınırlı iç talep, Enflasyonla Mücadele Kampanyası kapsamındaki politikalar ve 2018 yılında yaşanan kur artışından sonra görece azalan kur dalgalanmaları etkili oldu. Böylece enflasyon kriz öncesi eğilimine geri döndü.

2019 yılı içerisinde tahmin edildiği üzere ABD Merkez Bankası FED temmuz, eylül ve ekim aylarındaki toplantılarında üç kez 25'er baz puan olmak üzere faizleri toplam 75 baz puan indirdi. Bu faiz indirimleri Türkiye'nin de aralarında olduğu gelişmekte olan ülkelerdeki sermaye çıkışının hafiflemesini sağlayarak, 2019 yılı boyunca Türk Lirası'ndaki değer kaybını azalttı. FED'e benzer şekilde Avrupa Merkez Bankası (ECB) da Eylül ayında depo faiz oranını %-0,50'ye indirdi ve varlık alım programına tekrar başladığını açıkladı.

2019 yılı boyunca TL'nin ABD Doları karşısında değer kaybı yavaşladı. 2018 yılı Ağustos ayında tüm zamanların rekorunu kırarak 7.23 seviyesini gören ABD Doları kuru, 2019 yılında dalgalı bir seyir izleyerek geriledi ve 2019 yılsonunu 5,96 seviyesinde kapattı. 2018 Ekim ayı itibarıyla son 15 yılın en yükseği olan %25,2 seviyelerine yükselen enflasyon, takip eden aylarda düşüş eğilimine girerek 2018 yılını %20,3 seviyesinde kapattı. 2019 yılı boyunca döviz kurundaki artışın kontrol altına alınmasıyla, kurun enflasyon ve faiz oranları üzerinde yarattığı olumsuz etkiler ortadan kalktı ve enflasyon oranı 2019 yılsonunda %11,84 oldu."

(Colliers International, 2019, İkinci Yarı Raporu).

2019 Aralık ayında başlayan COVID-19 salgınının 2020'nin ilk yarısında tüm dünyaya yayılmasıyla salgının ekonomi üzerindeki olumsuz etkileri beklenenden daha sert olmuştur. Salgının etkileri daha da belirginleşince salgının kontrol altına alınması önlemler alınmış ve ekonomide duraksama yaşanmıştır. 2020 yılında başlayarak gayrimenkul sektörünü etkisi altına alan pandemi, 2022 yılının son çeyreğinde gündemden düşmeye ve pandemiden etkilenen sektörler kendilerini toparlamaya başlamıştır.

2022 yılı dördüncü çeyreği jeopolitik belirsizliklerin sürdüğü ve küresel büyüme görünümü üzerindeki aşağı yönlü risklerin bir miktar azaldığı bir dönem olarak geride kalmıştır.

Gelişmiş ekonomi merkez bankaları faiz artırımlarına devam etmiş olsa da, faiz artırımı hızlarında yavaşlamaya gidildiği gözlenmiştir. Küresel aktivitede ivme kaybı sürmüş, resesyon endişelerinde az da olsa gerileme kaydedilmiştir. Ham petrol ve emtia fiyatlarındaki gerileme devam ederken enflasyon küresel ölçekte yüksek seyretmiştir. Enflasyonda zirvenin görülmüş olduğu değerlendirilirken, düşüşün zaman alabileceği öngörülmüştür. Çin'in sıfır COVID politikasını terk edip, açılmaya gitmesi küresel risk iştahını olumlu yönde etkilerken, gelişmekte olan ekonomilere yönelik sermaye akımlarında kırılğanlıklar sürmüştür. (Gyoder, 2022, 4.Çeyrek Raporu)

Pandemi döneminden güçlü bir şekilde çıkan Türkiye ekonomisinin büyüme hızı, 2022 yılı itibarıyla beklendiği gibi yavaşladı. Türkiye ekonomisi zincirlenmiş hacim endeksine göre 2022 yılında %5,6 oranında büyüdü. Geçtiğimiz yıldaki bu iyi performansını bu yılın ilk çeyreğinde bir miktar ivme kaybetmekle birlikte koruyan Türkiye ekonomisi, 2023 yılının ilk çeyreğinde ise yıllık bazda %4 ile piyasa beklentileri paralelinde büyüdü. (Colliers International, 2023, İlk Yarı Raporu).

Dünya ekonomisinde 2023 ikinci çeyreği küresel büyüme kaygılarının artmasına rağmen risk iştahının bir miktar toparlandığı bir dönem olarak geride kalmıştır. Küresel ölçekte pozitif ayrışan hizmet sektörü son dönemde yavaşlamaya başlarken, imalat aktivitesinde daralma derinleşmektedir. Çin'de toparlanma beklenen hızda gerçekleşmezken, Çin Merkez Bankası (PBoC) ve Çin hükümetinin destek paketleri büyüme kaygılarını yatıştırmaya yeterli olmamıştır. Çin'deki bu gelişmeler ve gelişmiş ülkelerde merkez bankalarının faizleri daha uzun bir süre yüksek seviyelerde tutacağı beklentisi küresel büyüme üzerinde aşağı yönlü riskleri beslemektedir. Enerji emtialarındaki fiyatların gerilemesi enflasyonist baskıyı bir miktar hafifletse de sıkı işgücü piyasası hizmet fiyatlarında ve fiyatlama davranışlarındaki bozulma çekirdek enflasyonda katılığa neden olarak enflasyon üzerindeki yukarı yönlü risklerin sürmesine neden olmaktadır.

Türkiye'de 2023 yılı ilk çeyrek gayri safi yurtiçi hasıla (GSYH) dış talebin sınırlayıcı etkisine ve depreme rağmen iç talebin katkısıyla büyümüştür. Takvim ve mevsim etkisinden arındırılmış verilere göre GSYH çeyreklik bazda %0,3 artarken, yıllık bazda GSYH büyümesi %4,0 seviyesinde gerçekleşmiştir. Ülkenin geri kalanındaki faaliyetlerin canlı kalması ile Şubat ayındaki depremin toplam GSYH üzerindeki etkisi sınırlı kalmıştır. Yurtiçinde 2023 ikinci çeyrek öncü verileri ekonomik aktivitedeki direncin sürdüğünü teyit etmektedir. Öte yandan, imalat sanayi satın alma yöneticileri endeksi (PMI) Haziran dahil son üç ayda 51,5 ile genişleme bölgesinde kalırken, kapasite kullanım oranında son üç ayda yükseliş görülmektedir. Güven endeksleri yataya yakın bir seyir izlerken, bankacılık sektörü kredi hacmi ve harcamalara dair diğer göstergeler bir miktar yavaşlasa da iç talebin dirençli kaldığına işaret etmektedir.

İkinci çeyrekte dış dengede bozulma sürmüştür. İhracatta yavaşlama gözlenirken, uluslararası enerji fiyatlarındaki düşüş ithalatı sınırlamaktadır. Dış ticaret açığındaki artışın yavaşlamasına karşın hizmet gelirlerindeki ivme kaybı ile cari açıda artışın Nisan ve Mayıs aylarında sürdüğü görülmüştür. Ticaret Bakanlığı öncü verilerine göre, ilk altı ayda ihracat 2022'nin aynı dönemine göre %1,8 azalırken, ithalatta %4,3 artış gerçekleşmiştir. Bundan dolayı 2022 ilk yarıda 51,6 milyar dolar olan dış ticaret açığı 61,4 milyar dolara ulaşmıştır. 2022 Ocak-Mayıs döneminde 26,1 milyar dolar olan cari açık 2023'ün aynı döneminde 37,7 milyar dolara genişlemiştir.

Enerji fiyatlarındaki gerilemeler ve baz etkisiyle enflasyonda düşüş ikinci çeyrekte devam etmiştir. 2023 ilk çeyrek sonunda %50,5 olan genel tüketici fiyatları endeksi (TÜFE) yıllık enflasyonu Haziran ayında %38,2'ye gerilemiştir. Aynı dönemde genel yurtiçi üretici fiyatları endeksi (Yi-ÜFE) yıllık enflasyonu %62,5'ten %40,4'e inmiştir. Ancak döviz kurlarındaki dalgalanma, bazı vergi kalemlerindeki yükseliş ve ücret artışları yukarı yönlü riskleri beslemektedir. TCMB Haziran toplantısında politika faizini 650 baz puan artırmış ve parasal sıkılaştırma döngüsünün başladığını belirtmiştir. Ayrıca mevcut makro ihtiyatı tedbirlerde kademeli ve yumuşak bir geçiş süreci dahilinde sadeleştirmeye başlamıştır. TCMB son Temmuz toplantısında ise politika faizini 250 baz puan artırarak %15,00'dan %17,50'ye çıkarırken, faiz artırımının yanı sıra parasal sıkılaştırma sürecini destekleyecek seçici kredi ve miktarsal sıkılaştırma kararları alacağını belirtmiştir. (Gyoder, 2023, 2.Çeyrek Raporu)

Harcamalar Yöntemiyle Cari Fiyatlarla Gayri Safi Yurtiçi Hasıla

| Yıl | GSYH (milyon TL) | Kişi Başı Gelir (TL) | GSYH (milyon Dolar) | Kişi Başı Gelir (Dolar) | Büyüme** (%) | Yıl İçi Ortalama Kur (Dolar/TL) |
|-------|------------------|----------------------|---------------------|-------------------------|--------------|---------------------------------|
| 2017 | 3.133.704 | 39.019 | 852.618 | 10.696 | 7,50 | 3,68 |
| 2018 | 3.758.773 | 46.167 | 797.124 | 9.792 | 3,00 | 4,72 |
| 2019 | 4.317.787 | 52.316 | 760.355 | 9.213 | 0,90 | 5,68 |
| 2020 | 5.048.220 | 60.537 | 717.092 | 8.599 | 1,90 | 7,04 |
| 2021 | 7.248.789 | 85.672 | 807.109 | 9.539 | 11,40 | 8,98 |
| 2022 | 15.006.574 | 176.589 | 905.501 | 10.655 | 5,60 | 16,57 |
| 2023* | 4.631.792 | 54.313 | 245.464 | 2.878 | 4,00 | 18,87 |

GSYH 2023 yılı birinci çeyrek ilk tahmini; zincirlenmiş hacim endeksi olarak, bir önceki yılın aynı çeyreğine göre %4,0 arttı.

Kaynak: TÜİK
 *1. Çeyrek verisidir
 **Zincirlenmiş hacim endeksi olarak (2009=100)

Yıllık Enflasyon*

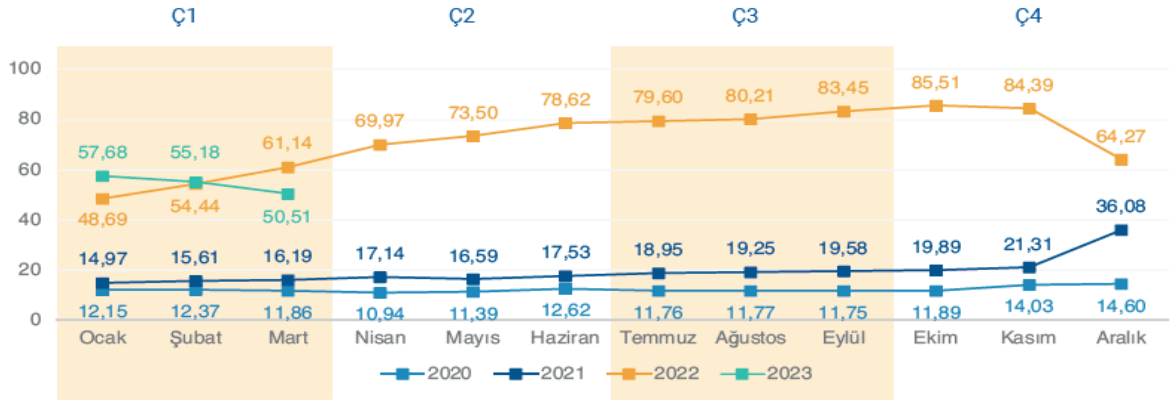

Tüketici fiyat Endeksi'nde (TÜFE) 2023 yılı Mart ayında bir önceki aya göre %2,29, bir önceki yılın Aralık ayına göre %12,52, bir önceki yılın aynı ayına göre %50,51 ve on iki aylık ortalamalara göre %70,20 olarak gerçekleşti.

Kaynak: TÜİK
 *Bir önceki yılın aynı ayına göre değişim

Rusya-Ukrayna savaşının olumsuz etkileriyle beraber küresel ekonomik aktivitede gözlenen ivme kaybı nedeniyle sene başında büyüme konusunda daha ihtiyatlı olan uluslararası kuruluşlar, enflasyonun yavaşlaması ve gelişmekte olan ülkelerdeki ekonomik toparlanmanın beklenenden iyi olması dolayısıyla 2023 ve 2024 yıllarına ilişkin küresel büyüme beklentilerini yükselttiler. Türkiye ekonomisine ilişkin büyüme tahminleri ise 2022 yılında ve 2023 yılı ilk çeyreğindeki güçlü büyüme performansı ile beraber, 2023 ve 2024 yılları için yukarı yönlü revize edildi. OECD Haziran ayı tahminlerine göre, ekonomik faaliyetlerdeki ani toparlanmanın pozitif yansımalarının devamı olarak Türkiye ekonomisinin 2023 yılında yaklaşık %3,6 oranında ve takip eden 2024 yılında ise %3,7 oranında büyümesi bekleniyor.

TCMB yönetiminin Mart 2021'den Mayıs 2023'e kadar kademeli olarak %8,5 seviyesine kadar indirdiği politika faizini, yeni ekonomi yönetimi kademeli normalleşme mesajları vererek Haziran ayında %15'e; Temmuz ayında ise %17,5 seviyesine yükseltti. TCMB yeni yönetiminin enflasyon görünümünde belirgin iyileşme sağlanana kadar parasal sıkılaşmaya kademeli olarak devam etmesi bekleniyor. Devam etmesi beklenen faiz artışlarının konut satışları üzerinde olumsuz etki yaratacağını düşünüyoruz. (Colliers International, 2023, İlk Yarı Raporu).

Gayrimenkul Sektörü:

Küresel ekonomik gelişmelere yılın ilk çeyreğinde ABD ve AB kökenli bazı bankaların zor duruma düşmesi ve kamu otoritelerinin devreye girerek krizi daha büyümeden önleme çabaları damga vurmuştur. Bankacılık sektörünün diğer birçok sektör ve finansal sistemle olan doğrudan bağlantıları finansal sağlık ve sistemik risk yaratma açısından dikkatli takip edilmesi gereken unsurlar olarak öne çıkmaktadır. Şimdilik sönümlenmiş görünen bu gelişmeler sıkı para politikalarında geçici yumuşamaları da beraberinde getirmiştir. Ancak gerek Fed gerekse ECB enflasyonu önlemek için katı tutumlarını sürdüreceklerini ifade etmişlerdir.

Durumu en iyi özetleyen makroekonomik değişken olarak ise 'büyüme' rakamları karşımıza çıkmaktadır. Sürecin ne yöne evrildiğini analiz etmek yerinde olacaktır. 2022 yılı ikinci yarısından itibaren gelişmiş ülke merkez bankaları politikaları ve yukarıda belirtilen risk unsurlarının artması ile küresel büyüme oranlarında ivme kaybı yaşanmaya başlamış, özellikle son çeyrekte iyiden iyiye hissedilmiştir. Benzer bir yavaşlamanın 2023 boyunca sürme beklentisi devam etmektedir (Gyoder, 2023, 1.Çeyrek Raporu)

TÜİK tarafından açıklanan Şubat 2023 verilerine göre inşaat maliyetleri ve döviz kuru endeksleri incelendiğinde, Ekim 2021 - Şubat 2023 arası dönemde inşaat maliyet endeksi %162, dolar kuru %105 oranında artış göstermiş olup, inşaat maliyetlerinin döviz kuruna oranla daha yüksek bir artış gösterdiği gözlemlenmektedir.

Konut fiyatlarında ise Ekim 2021'den Şubat 2023'e kadar olan dönemde %265 oranında artış gerçekleşmiştir. Aşağıdaki grafikten de görülebileceği üzere döviz kurunun özellikle Ekim 2021 - Aralık 2021 arasında %37 oranında daha dikey yönde artmış olması ve buna bağlı olarak Ekim 2021 ve Mayıs 2022 tarihleri arasında inşaat maliyetlerindeki %84 oranındaki keskin artış, konut fiyatlarındaki yükselişin temel sebepleridir.

Sonrasında dolar kurunun yükselişini sürdürmesi ve Ekim 2021 tarihinden Haziran 2022 tarihine kadar %86 oranında artması da konut fiyatlarının artışını desteklemeyi sürdürmüştür. EY Gayrimenkul Birimi analistleri tarafından oluşturulan regresyon denklemi yardımıyla konut fiyatlarındaki değişim ölçülmeye çalışılmış olup, söz konusu denklem, piyasada da bilinmekte olduğu üzere döviz kuru ve inşaat maliyetlerinin pozitif bir korelasyon içerisinde olduğunu göstermektedir.

Ancak, özellikle Eylül 2022 tarihinden sonra, döviz kurundaki artış sürmesine rağmen, konut fiyat endeksinin geçmiş döneme göre daha durağan bir seyir izlediği görülmektedir. Ekim 2022 tarihinden önce dövize göre nispeten daha düşük bir artış gösteren konut fiyat endeksi ve inşaat maliyeti endeksi, bu tarihten sonra dövize göre daha yüksek bir oranda artmaya başlamıştır. Bu durumla birlikte Merkez Bankası tarafından uygulanan para politikaları faiz indirimlerini desteklese de, öz kaynak kullanmayıp ipotekli satış şeklinde konut alacak yatırımcılar için yeterli kredi temin edilememiştir. Tüm bunların sonucunda erişilemez konut fiyatları ve kira sorunu oluşmuş, bu durum beraberinde özellikle yaşam maliyetlerinin yüksek olduğu İstanbul ve diğer büyük şehirlerde temel barınma sorunlarının oluşmasına sebep olmuştur. Türkiye’de 6 Şubat 2023’te gerçekleşen deprem felaketi sebebiyle artan konut talebi de barınma sorununun artışına sebep olan faktörlerden biri olarak ön plana çıkmıştır.

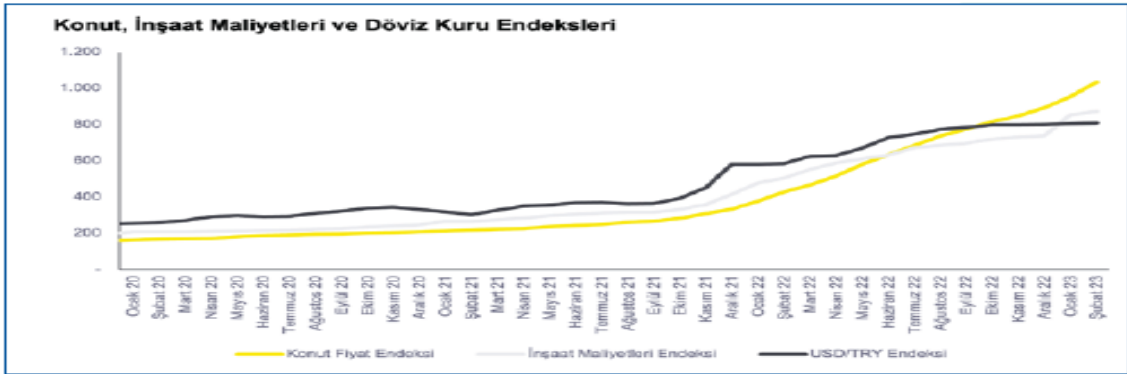

EY Gayrimenkul Birimi analistleri tarafından oluşturulan regresyon denklemi yardımıyla konut fiyatlarındaki değişim ölçülmeye çalışılmış olup, söz konusu denklem, piyasada da bilinmekte olduğu üzere döviz kuru ve inşaat maliyetlerinin pozitif bir korelasyon içerisinde olduğunu göstermektedir.

Ancak, özellikle Eylül 2022 tarihinden sonra, döviz kurundaki artış sürmesine rağmen, konut fiyat endeksinin geçmiş döneme göre daha durağan bir seyir izlediği görülmektedir. Ekim 2022 tarihinden önce dövize göre nispeten daha düşük bir artış gösteren konut fiyat endeksi ve inşaat maliyeti endeksi, bu tarihten sonra dövize göre daha yüksek bir oranda artmaya başlamıştır. Bu durumla birlikte Merkez Bankası tarafından uygulanan para politikaları faiz indirimlerini desteklese de, öz kaynak kullanmayıp ipotekli satış şeklinde konut alacak yatırımcılar için yeterli kredi temin edilememiştir.

Tüm bunların sonucunda erişilemez konut fiyatları ve kira sorunu oluşmuş, bu durum beraberinde özellikle yaşam maliyetlerinin yüksek olduğu İstanbul ve diğer büyük şehirlerde temel barınma sorunlarının oluşmasına sebep olmuştur. Türkiye’de 6 Şubat 2023’te gerçekleşen deprem felaketi sebebiyle artan konut talebi de barınma sorununun artışına sebep olan faktörlerden biri olarak ön plana çıkmıştır. Bu durum konut fiyatlarının devamlı yukarı gitmesinin sürdürülebilir bir durum olmadığını göstermektedir. Yukarıdaki sebeplerle oluşan barınma sorunu hakkında, arz ve talebin dengelenmesinin süre alabileceği, yeni ve uygun finansman ihtiyaçlarının kısa vadede çözümler yaratabileceği düşünülmektedir.

Artan inşaat maliyetleri ve azalan talep ile birçok geliştirici, şehir merkezinde konut geliştirmek yerine, pandemi ve sonrasında şehirden uzaklaşmak isteyen kitlenin oluşturduğu talep ile şehir dışı ve deniz kenarı bölgelerde arsa ve tarla yatırımlarına başlamıştır. Şehirlere göre daha düşük nüfusa sahip olan sürdürülebilir köyler ve yeni yerleşim alanları ortaya çıkmaya başlamıştır. Yerli geliştiricilerin bu alanda iştahı devam etmekte olup, kurulacak yeni gayrimenkul yatırım fonlarının bu bölgelere yabancı ilgisi oluşmasına, bölgelerin gelişimine ve ekonomik anlamda sürdürülebilir olmasına katkı sağlayacağı düşünülmektedir.

Diğer taraftan hali hazırda mevcut yatırımların çalışma sermayesine katkı sağlanması ve borçların finanse edilmesi adına kira getirili gayrimenkuller için yeni yatırım fonları oluşturulmasının mevcut yatırımların ekonomik sürdürülebilirliği açısından önemli olduğu düşünülmektedir.

Gayrimenkul yatırım ortaklıklarının ve gayrimenkul yatırım fonlarının temettü dağıtması, yatırımcıların bu alana yatırım yaparak gayrimenkullerin değerlerinin pozitif yönde artmasına katkı sağlamakla beraber düzenli bir getiri elde etmesini sağlamaktadır. Bu hedef ile yola çıkılarak üretilmekte olan finansman modelleri birçok mevcut yatırımın finansman ihtiyacını hafifletmektedir. Özellikle geçtiğimiz birkaç yıl içerisinde halka arzı yapılan ve önümüzdeki süreçte de halka arz edilmesi planlanan gayrimenkul yatırım ortaklıklarının da söz konusu fonlamayı doğru kullanması önem arz etmektedir.

Geliştirilecek projelerin satışı veya operasyonu sonucu ortaya çıkacak kazançlarının yatırımcılarına temettü dağıtımı ile paylaşılması; sermaye piyasalarında faaliyet gösteren gayrimenkul yatırım fonları ve gayrimenkul yatırım ortaklıklarına olan talebi ve güvenilirliği olumlu olarak etkileyebilecek ve ekonomik anlamda sürdürülebilir kılacaktır.

Pazarın iyi analiz edilerek doğru yatırım stratejilerin oluşturulması, mevcut yatırım portföylerinin çeşitlendirilmesi, uygun yatırım araçlarının ve doğru finansmanın kullanılması ve çekirdek yatırımcılara ulaşılması tüm bu süreçte öncelikli bir misyon oluşturmaktadır. Tüm bu gelişim trendlerinin işinde uzman ve yetkili kişiler ve kurumlardan profesyonel danışmanlık hizmeti alınarak yürütülmesinin ortaya yeni ve sürdürülebilir yatırım fırsatlarını çıkarabileceği, bu kapsamda sektörün ülke ekonomisine katkısının giderek artabileceği düşünülmektedir. (Gyoder, 2023, 1.Çeyrek Raporu)

Ülkemizde 2023 yılı ilk yarısında baz etkisi desteği ile fiyatlar genel seviyesindeki göreceli bir geri çekilme yaşanmıştır. Haziran ayı TÜFE dikkate alındığında yıllık artış oranı yüzde 38,21 olarak gerçekleşmiştir. Aynı dönemde ki ÜFE artışı ise yüzde 40,42 düzeyinde artış kaydetmiştir. Bunlarla birlikte yönlendirilen ve yönetilen fiyatlarda yapılan vergi, fiyat artışları fiyatlar genel düzeyini yukarı baskılamaktadır. TCMB'nin Temmuz ayında yaptığı enflasyon raporu sunumunda enflasyon beklentisi yüzde 58 düzeyine yükseltilmiştir.

Enflasyonun yüksek süregelmesi ise hem maliyetler hem de tüketici davranışları üzerinde etki yaratmaktadır. Enflasyon beklentileri nedeniyle talebin öne çekilmesi bazı sektörlerde önemli bir canlılık yaratırsa da bu talebin sürdürülebilir olamayabileceği unutulmamalıdır. Kredi ve fon bulma maliyetlerinin de yukarı çıkıyor olması ekonomik aktivitede yavaşlamayı getirebilecektir. Türkiye'de inşaat ve gayrimenkul sektörünün en önemli göstergelerden birisi olan 'konut satış' rakamlarına baktığımızda ise durum şöyledir; 2023 ilk altı aylık döneminde toplam 565 bin adet konut satılmıştır. 2022 yılının aynı döneminde ise satışlar 726 bin adet olarak gerçekleşmişti. Bu da bir önceki yıla göre satışlarda yüzde 22,1'lik bir düşüşü işaret etmektedir. Satış türlerine göre ise farklılık ipotekli satışlarda yaşanmıştır. 2022 yılının ilk altı aylık döneminde 170 bin adet ipotekli konut satışı yapılırken bu yılın aynı döneminde ise yüzde 28,6'lık bir düşüş ile 121 bin adet düzeyinde gerçekleşmiştir. İpotekli satışlardaki azalma konut kredi faizlerinde ve konut fiyatlarındaki artışın etkisiyle meydana gelmiş görülmektedir.

Yabancılara yapılan konut satışları Ocak-Haziran döneminde bir önceki yılın aynı dönemine göre yüzde 45,5 azalarak 19 bin 275 olmuştur.

Talebin güçlü olması ve enflasyonist eğilimden kaçış çabasıyla konut fiyatlarında kayda değer bir yükseliş yaşanmıştır. Ancak bu artış eğiliminde yavaşlama işaretleri görülmeye başlanmıştır. TCMB tarafından açıklanan 2023 Mayıs ayı verilerinde; bir önceki yılın aynı ayına göre nominal olarak yüzde 103,6, reel olarak ise yüzde 45 oranında artış gerçekleşmiştir. Türkiye genelinde birim metrekare fiyatı 23,573 TL'ye ulaşmıştır. En yüksek metrekare fiyatı ise İstanbul'da gerçekleşmiş olup 36,004 TL olmuştur.

Fiyat dinamikleri ile ilgili olarak, aşağıdaki tespitler yapılabilir.

- İnşaat maliyet endeksi (Mayıs-2023) TÜİK verilerine göre yıllık olarak yüzde 47,95 artmıştır. Endeksin alt kırılımlarına baktığımızda ise malzeme fiyatlarının aynı dönemde yüzde 33,55, işçilik maliyetlerinin de yüzde 104,83 olarak yükselmiştir. Söz konusu maliyet artışları yeni konut fiyatları başta olmak üzere tüm inşaat sektöründeki fiyatları yukarı çeken bir etmen olarak karşımıza çıkmaktadır.
- Yaşadığımız deprem felaketinin yaralarının sarılması amacıyla inşaat sektörü ve bileşenleri çalışmakta olup, önümüzdeki 3-4 yıllık süreçte bu bölgelerin yeniden imarı sektör içinde izlenmesi gereken bir değişken olarak karşımıza çıkmaktadır.
- Enflasyonist ortamın getirdiği reel getiri arayışı başta konut olmak üzere tüm gayrimenkul çeşitlerine olan talebi oldukça artırmıştır. Ancak gerek kredi mekanizmasında yaşanan yavaşlama gerekse gayrimenkul edinimi için kullanılacak tasarrufların azalması talebi törpülemektedir. Tasarruf amaçlı konut alımlarında 2023 yılı altı aylık dönemi itibarıyla bir azalış olduğu söylenebilir.
- Yakın coğrafyalardaki gelişmelerin de etkisiyle yabancı talebi azalarak devam etmekte olup özellikle vatandaşlık ve oturma izninin de gayrimenkul alanlar için sürmesi göreceli olarak canlılığı artırmaktadır.
- Arz ve talebin dengelenmesinin süre alabileceği dikkatlerden kaçmamalıdır. Ancak yukarıdaki nedenlere dayanarak da fiyatların devamlı yukarı gitmesi sürdürülebilir bir durum değildir.

• İklim ve çevreye bağlı dinamikler giderek gayrimenkul sektörü için de önem taşımaya başlayacak olup hem yüklenicilerin hem de talep edenlerin bu eğilimlere göre hareket etmelerinde fayda bulunmaktadır.

• Konut başta olmak üzere erişilebilir ve sürdürülebilir yapı için daha önceki raporlarda sıklıkla dile getirdiğimiz yapısal düzenlemelerin hayata geçirilmesi (Gayrimenkul ve hakları ile ilgili özel bir bankanın kurulması, menkul kıymetleştirmeye dayalı ürünlerin çeşitlendirilmesi gibi) yerinde olacaktır.

• Bu bağlamda inşaat sektörü paydaşlarının finansal sistemin klasik unsurları yerine sermaye piyasalarının etkin olduğu bir yapıya kavuşmaları da önem taşımaktadır.

İnşaat ve gayrimenkul sektörü gerek küresel gerekse iç dinamiklerden etkilenmektedir. Bu bağlamda yaşanan ve yaşanabilecek olumsuz etkileri azaltmak olumlu olabilecek durumları ise sürdürülebilir bir hale dönüştürebilmek için hukuki düzenlemelerden finansal araç ve kurumlara kadar bazı düzenlemelerin yapılması yerinde olacaktır. İnşaat ve gayrimenkul sektörümüz hem istihdam hem de üretim anlamında küresel bir büyüklüğe ulaşmış olup sürecin daha sürdürülebilir olması için elinden gelen çabayı da göstermektedir. (Gyoder, 2023, 2.Çeyrek Raporu)

OFİS VE TİCARİ GAYRİMENKUL PİYASASI

- Genel olarak, özellikle daha yeni jenerasyondaki çalışanlar tam zamanlı olarak ofise dönmek istemiyorlar. İş gününün belirli günlerinde ofis içerisinde, belirli günlerinde ise ofis dışında çalışma şeklinde uygulanan hibrit çalışma düzeni yaygınlaşarak kalıcı hale geldi.
- Uzaktan çalışmanın yaygınlaşmasıyla ve ofislerdeki çalışma alanı azalırken, çalışanlar için ayrılan sosyal ve ortak kullanım alanları arttı. Çalışanların beklentisi doğrultusunda ofisler, çalışma alanı fonksiyonu yanına sosyalleşme alanı kavramını da ekledi. Ancak, kişi başına düşen ideal brüt ofis alanında azalma oldu.
- Uzaktan çalışma alışkanlığının oluşması, firmaları daha esnek hale getirdi. Esnek çalışma ve hazır ofislere olan talebin artmasıyla hazır ofis arzında ciddi bir artış oldu.
- Firmalar, pandemi ve depremden sonra İstanbul ve deprem riski olan alanlara alternatif lokasyonlara yöneldiler. İstanbul'daki bazı firmalar Ankara'da da ofis açtılar. Pek çok firma da olası bir İstanbul depreminde şehirden tahliye ve minimum kesintiyle uzaktan veya başka ilden çalışmayı sağlayacak afet risk senaryolarını çalışıyor.
- Merkez ofisi İstanbul'da olup uzaktan çalışma modeliyle şehir dışından ve özellikle güneydeki bölgelerden çalışanların sayısı arttı.
- Önümüzdeki dönemde yeni ofis binalarının ESG (Environmental, Social, Governance - Çevresel, Sosyal, Yönetişim) kriterlerini karşılayacak şekilde inşa edilmesi ve eski ofis binalarının da depreme dayanıklı ve ESG kriterlerini karşılayacak şekilde modernizasyonu gündemdeki konu olacak.
- Firma ve çalışanların tercihleri doğrultusunda zemini daha sağlam olan bölgeler ve depreme dayanıklı olduğu düşünülen ofis projelerinin ön plana çıkması bekleniyor.

2023'ün ilk yarısı, Türkiye Genel Seçimleri öncesi belirsizliklerle geçerken; dönem seçim sonrası kabinenin kurulup yeni ekonomik politikaların yürürlüğe girmesi ile sonlanmıştır.

Ayrıca 6 Şubat'ta Türkiye'nin doğu illerini etkileyen deprem felaketi ile deprem ülkesi olan Türkiye'de yapı arzı hakkında çeşitli tartışmalar gün yüzüne çıkmış ve ticari gayrimenkullerde deprem dayanıklılık raporları başta olmak üzere zemin ve temel etüt raporları kullanıcılar ve yatırımcılar tarafından öncelikli olarak talep edilmeye başlanmıştır. (Gyoder, 2023, 2.Çeyrek Raporu)

2023 yılının ilk yarısında İstanbul ofis pazarında genel arz 6,46 milyon m² olarak sabit kalmıştır. Yılın ilk çeyreğinde gerçekleşen kiralama işlemleri toplamı ise 34.589 m² iken, ikinci çeyrekte 72.603 m² kaydedilmiştir. Böylece yılın ilk yarısında gerçekleşen kiralama işlemi toplamı 107.192 m²'ye ulaşmıştır. Bir önceki yılın aynı dönemine göre %50'den fazla oranda düşüş göstermiştir. Metrekare bazında ise anlaşmaların, %23,1'i MİA'da gerçekleşmiş olup bir önceki yılın aynı dönemine kıyasla düşüş kaydedilmiştir. MİA dışındaki

işlemlerin %54,3'ü Anadolu yakasında ve %22,6'sı ise Avrupa yakasında gerçekleşerek bir önceki yılın aynı dönemine kıyasla tüm bölgelerde düşüş kaydedilmiştir. Başlıca yeni kiralama işlemleri arasında; Polat Holding (11.000m², Polat Piyalepaşa), Boeing (3,233, Teknopark İstanbul), Maersk (3,000, Akkom Cessas Plaza), Repcon (2,500, Unilever), Mastercard (2,054, Smart Office - Maslak One), Martı Container (2,010, Akel İş Merkezi), Migros (1,928, NidaKule Batı), 3M (1,560, NidaKule Güney), Strauman Implant (1,530, Torun Center), Dünya Sağlık Örgütü (1,530, Torun Center), Yonpaş Orman Urunleri (1,530, Torun Center) bulunmaktadır. Birincil ofis kiralaları ise 37 ABD\$ olarak seyrederken, geçen yıla kıyasla ofis kiralaları dolar bazında %60,9 oranında artış göstermiştir. Son beş yılın en yüksek seviyesinde yerini bu çeyrekte koruyan birincil ofis kiralaları en son 2017 yılının üçüncü çeyreğinde ABD\$ 37 seviyelerinde kaydedilmiştir.

Genel sektör görünümüne bakıldığında ise dekorasyonlu ofislere olan talebin artışı dikkat çekmektedir. İnşaat maliyetlerinin yükselmesiyle şirketlerin ilk yatırım maliyetlerinin artmış olması hazır ve 2.el dekorasyonlu ofislere olan talebi arttırmıştır. Pandemi döneminde de rağbet gören hazır ofislerin boşluk oranlarının azaldığı ve bu durumun kiralar üzerinde yukarı yönlü bir baskı yarattığı görülmektedir. Ayrıca pandemi sonrası artan nitelikli A sınıfı ofis talebiyle birlikte MİA bölgesinde boşluk oranları ciddi düşüş kaydetmiştir. Özellikle Levent bölgesinde, tek mülkiyetli yapıya sahip binalarda boşluk oranı 2021 yılında %20'lerde seyrederken, 2022 yılı ve 2023 yılının ilk yarısında %12 kaydedilmektedir. Diğer taraftan Şeker Kule gibi fonksiyon değişikliğine giden binalar piyasadaki arz sıkıntısını derinleştirmektedir. Bu durumda boşluk oranlarındaki düşüş ve arz kısıtlılığı neticesinde ABD\$ bazında birincil kiralarda geçen yıla kıyasla bu çeyrekte %61'lik bir artış kaydedilmiştir. Önümüzdeki dönemde yükselen talebin ve boşluk oranlarındaki düşüşün devam edeceği ve birincil kiralar üzerinde yukarı yönlü hareketin sürekliliğini koruyacağı öngörülmektedir.

ABD'deki ofis boşlukları, hibrit çalışma modellerine yönelik artan trend, küresel ekonomik durgunluk ve buna bağlı işten çıkarmalar gibi çeşitli faktörlere bağlı olarak artmıştır. Diğer yandan, Avrupa'da artık modern çalışma ortamlarının gereksinimlerini karşılamayan eski ofis arzından dolayı boşluk oranlarında artış görülmektedir. Cushman & Wakefield | TR International'ın Obsolescence Equals Opportunity raporuna göre; 2030'a kadar, binaların özelliklerinin iyileştirilmesi için yakın önlemler alınmadığı sürece, ofis arzının en fazla %24'ünün kiracı gereksinimlerini karşılamak için uygun olacağı açıklanmıştır. Bu tartışmaların ortasında, İstanbul'da ise ofise dönüşün etkisiyle birlikte artan ofis kullanımına bağlı olarak boşluk oranlarında ciddi bir düşüş görülmektedir. 17 Nisan'da küresel çapta öneme sahip İstanbul Uluslararası Finans Merkezi'nin bankalar etabı açıldı. Böylece, Vakıfbank, Ziraat Bankası ve Halk Bank'ın ilgili birimleri faaliyete geçti. Diğer etaplarında bu yıl içerisinde tamamlanarak yaklaşık 1,5 milyon m² arzın pazara katılacağı öngörülmektedir. Bu arzın yaklaşık %50'si kamu bankaları ve kamu kurumları tarafından kullanılacaktır.

Propin 2023, 2.Çeyrek Araştırma Raporuna göre; İstanbul Ofis Pazarı'nın 2023 2. Çeyrek Dönemi özet verileri şu şekildedir:

- Merkezi İş Alanı (MİA)'nda A sınıfı ofis binalarındaki boşluk oranı %21,9; B sınıfı ofis binalarındaki boşluk oranı %11,9 oldu. MİA'da kira ortalaması A sınıfı ofis binalarında 21,2 ABD Doları /m² /ay; B sınıfı ofis binalarında 7,1 ABD Doları /m² /ay olarak hesaplandı.
- MİA Dışı-Avrupa'da A sınıfı ofis binalarındaki boşluk oranı %11,4; A sınıfı ofis binalarındaki kira ortalaması 10,3 ABD Doları /m² /ay seviyesindeydi.
- MİA Dışı-Asya'da A sınıfı ofis binalarındaki boşluk oranı %12,2; kira ortalaması 13,7 ABD Doları /m² /ay olarak kaydedildi.
- En yüksek kira talep edilen bölge 2023 ikinci çeyrek dönemde MİA'da yer alan Levent bölgesi oldu. Bu bölgede talep edilen en yüksek kira rakamı 42 ABD Doları /m² /ay olarak belirlendi.

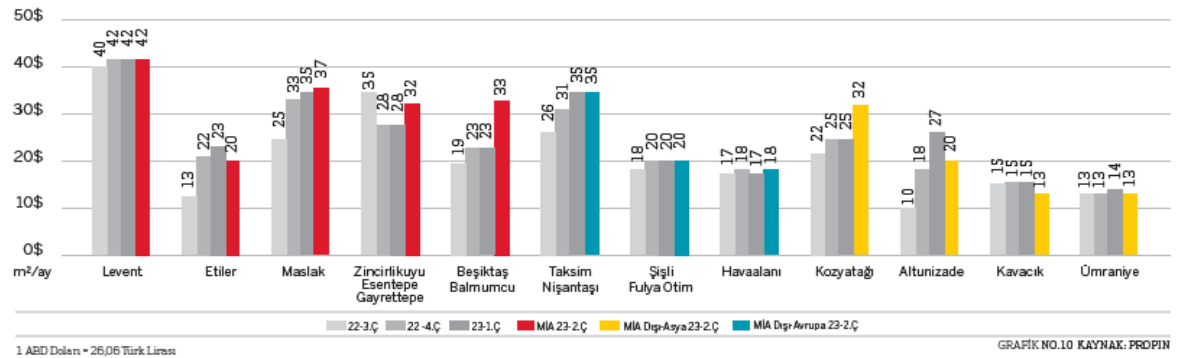

1 ABD Doları = 26,06 Türk Lirası

GRAFİK NO.10 KAYNAK: PROPIN

Piyasada kiracıların talep ettikleri nitelikte boş ofis arzının giderek azaldığını gözlemliyoruz. Nitelikli ofislere olan talepteki artışa karşılık, arza yeni ofis stoku eklenmemesinin kira fiyatlarının artmasında en büyük etken olduğunu düşünüyoruz. 2023 yılı ilk yarısında yaklaşık 26.285m² yeni kiralama işlemi gerçekleşti. Bu işlemlerin %36,4'ü Kozyatağı/Ataşehir bölgesinde, %22,3'ü MİA bölgesinde, %20,6'sı İstanbul Doğu bölgesinde gerçekleşti. Pandemi dönemi başında yeni kiralama talebinin sınırlı kalmasından dolayı artan A sınıfı ofislerdeki boşluk oranları, 2021 yılından itibaren firmaların kademeli olarak ofise dönüşlerinin yarattığı talep artışıyla beraber tekrar düşmeye başlamıştı. 2022 yılında ise boşluk oranlarındaki bu düşüş, arz artışının talep artışı karşısında sınırlı kalmasıyla hız kazandı. 2023 yılının ilk yarısında da ofis boşluk oranları bu eğilimi devam ettirdi ve 421 baz puanı azalarak İstanbul genelinde boşluk oranı %14,9 olarak gerçekleşti. Artan nitelikli ofis talebi nedeniyle müşterilerin A sınıfı ofis bulmakta zorluk yaşadığını gözlemliyoruz.

Önümüzdeki üç yıl içerisinde İstanbul A sınıfı kiralanabilir ofis arzına eklenecek 890.995m² ofis alanı bulunuyor. Stoka eklenecek bu ofis alanının %79'u Kozyatağı/ Ataşehir, %15'si MİA ve %6'sı Maslak bölgelerinde yer alıyor. Bu dönemde inşaat aşamasındaki projelerde yavaşlama yaşanmasının yanı sıra, planlama aşamasında olan projeler de sınırlı kaldı. 2023 yılının ilk yarısında da bir önceki dönemdeki gibi boşluk oranının hızlı bir şekilde düşmesine rağmen, artan maliyetler ve özellikle İstanbul Finans Merkezi'nde arza eklenmesi beklenen ofis stoku dolayısıyla geliştiriciler ofis projesi geliştirme konusunda isteksiz kalmaya devam ediyor.

İstanbul Finans Merkezi projesinin 2023 yılında tamamlanması bekleniyor. Böylece mevcut stoka eklenecek olan yaklaşık 703.000m² ofis stoku bölgedeki boşluk oranında artışa neden olacak. Fakat projede yer alacak finans kuruluşlarının taşınma işlemlerinden sonra, bu alana yeni taşınmaların da gündeme gelmesini bekliyoruz. 2023 ve 2024 yılında da azalmaya devam etmesi beklenen boşluk oranlarının İstanbul Finans Merkezinin açılmasıyla yerini artışa bırakmasını bekliyoruz.

2023 yılında da hibrid çalışma modelini kalıcı hale getirmeyi planlayan şirketlerin sayısı oldukça arttı. Ofis binalarındaki çalışma alanı ağırlığı azalmasına rağmen, sosyal alanların artmasıyla beraber toplam talep tarafında belirgin bir daralma söz konusu olmadı. Eski ve özellikle pandemi sonrası dönemde oluşan ihtiyaçlara altyapısı cevap veremeyen binalardaki kullanıcıların yeni ofis binalarına doğru yer değiştirme planları, talebi canlı tutmaya devam ediyor. 2023 yılında ofis piyasasında açılabilir camlara, teras alanlarına, taze hava ile havalandırma sistemine, dezenfekte edilen soğutma-ısıtma sistemlerine ve akıllı teknolojiye sahip binalara olan talebin artarak devam edeceğini düşünüyoruz. (Colliers International, 2023, İlk Yarı Raporu).

Ticari Gayrimenkulde Öne Çıkan İller

| İl | Ticari Gayrimenkul Ortalama Birim Satış Fiyatı (TL/m ²) | Dükkan ve Mağazalar Ortalama Birim Satış Fiyatı (TL/m ²) | Ofis ve Bürolar Ortalama Birim Satış Fiyatı (TL/m ²) |
|----------|---|--|--|
| İstanbul | ₺35.398 | ₺33.484 | ₺42.394 |
| İzmir | ₺28.845 | ₺28.564 | ₺31.968 |
| Bursa | ₺21.244 | ₺22.602 | ₺20.681 |
| Ankara | ₺22.303 | ₺22.344 | ₺26.042 |
| Antalya | ₺29.939 | ₺29.141 | ₺31.748 |
| Kocaeli | ₺21.218 | ₺21.762 | ₺20.170 |
| Adana | ₺18.624 | ₺19.812 | ₺18.343 |

Kaynak: Endeksa
*Haz 23 itibarıyla.

| Avrupa Yakası | Ç4'22 | | | Ç1'23 | | | Ç2'23 | | |
|-----------------------|----------------------------|------------------|---------------------------------------|----------------------------|------------------|---------------------------------------|----------------------------|------------------|---------------------------------------|
| | Stok (bin m ²) | Boşluk Oranı (%) | Birincil Kira (\$/m ² /ay) | Stok (bin m ²) | Boşluk Oranı (%) | Birincil Kira (\$/m ² /ay) | Stok (bin m ²) | Boşluk Oranı (%) | Birincil Kira (\$/m ² /ay) |
| Levent - Etiler | 886 | 9,0 | 35 | 886 | 8,4 | 37 | 886 | 8,4 | 37 |
| Maslak | 927 | 18,4 | 20 | 927 | 18,9 | 22 | 927 | 18,9 | 22 |
| Z. Kuyu - Şişli Hattı | 529 | 8,2 | 25 | 529 | 8,0 | 25 | 529 | 8,0 | 25 |
| Taksim ve Çevresi | 187 | 10,3 | 15 | 206 | 6,6 | 15 | 206 | 6,6 | 15 |
| Kağıthane | 289 | 21,1 | 13 | 309 | 25,2 | 13 | 309 | 25,2 | 13 |
| Beşiktaş * | 105 | 14,7 | 20 | 105 | 18,8 | 20 | 105 | 18,8 | 20 |
| Batı İstanbul ** | 673 | 4,7 | 10 | 674 | 4,0 | 10 | 674 | 4,0 | 10 |
| Cendere-Seyrantepe | 376 | 37,2 | 10 | 376 | 35,6 | 13 | 376 | 35,6 | 13 |
| Anadolu Yakası | Stok (bin m ²) | Boşluk Oranı (%) | Birincil Kira (\$/m ² /ay) | Stok (bin m ²) | Boşluk Oranı (%) | Birincil Kira (\$/m ² /ay) | Stok (bin m ²) | Boşluk Oranı (%) | Birincil Kira (\$/m ² /ay) |
| Kavacak | 93 | 11,4 | 10 | 93 | 4,8 | 10 | 93 | 4,8 | 10 |
| Ümraniye | 745 | 10,3 | 12 | 745 | 9,9 | 12 | 745 | 9,9 | 12 |
| Altunizade | 86 | 36,2 | 13 | 86 | 36,2 | 15 | 86 | 36,2 | 15 |
| Kozyatağı | 806 | 17,7 | 17 | 768 | 14,0 | 22 | 768 | 14,0 | 22 |
| Doğu İstanbul *** | 511 | 30,0 | 9 | 511 | 28,0 | 10 | 511 | 28,0 | 10 |

2023 Yılı 2. çeyreğinde genel arz 6,46 milyon m² olup bir önceki çeyrekle aynı seyretti. İstanbul genelinde bu çeyrekte gerçekleşen toplam kiralama işlemi 72,6 bin m², bir önceki çeyreğe göre %110 artış, bir önceki yılın aynı dönemine göre ise %40 azalış gösterdi.

Kaynak: OİS verileri Cushman & Wakefield / TR International tarafından GYODER için özel olarak hazırlanmıştır.
**Nisantepesi-Akmerkezler-Bağcılar-Mağusa-Taşkentçe bölgelerini kapsamaktadır.
***Küçükçekirten-Maltepe-Kartal-Pendik bölgelerini kapsamaktadır.
****Oranım eden imaatlar için önüne alınarak gelecek dönemler için bölgesel değerlendirilmeye alınabilecektir.

4.2 - Değerleme Hizmetini Sınırlayıcı-Kısıtlayıcı Faktörler

Değerleme hizmetini sınırlayıcı-kısıtlayıcı faktör bulunmamaktadır.

4.3 - Bilgilerin Kaynağı

Değerleme çalışmasında kullanılan bilgiler; Beşiktaş Belediyesi İmar Müdürlüğünde yapılan incelemeler, kısmen belgeli ve kısmen de şifahi bilgiler sonucu oluşmuştur.

4.4 - Deęeri Etkileyen Faktörler

4.4.1 - Olumlu Faktörler

- * Taşınmazlar oldukça merkezi bir konumda yer almaktadır.
- * Prestijli proje içinde yer almaktadır.
- * Kat mülkiyetlidir.
- * Deęerleme konusu taşınmazların site dışı kullanıma da açık olarak işletilmektedir.

4.4.2 - Olumsuz Faktörler

- * Nitelięi itibarı ile belirli bir alıcı kitlesine hitap etmektedir.
- * Cadde ve sokak görünürlülüęü yoktur.

5 - DEĞERLEME YÖNTEMLERİ

5.1 - Pazar Yöntemi

Bu yöntemde; değeri belirlenmek istenen taşınmaza emsal olabilecek gayrimenkullerin satış bedellerinin elde edilerek, söz konusu taşınmaz ile nitelik ve niceliklerinin karşılaştırılması yapılmaktadır. Bu konuda en önemli husus emsal gayrimenkullerin gerçek satış bedellerinin elde edilebilmesidir. Benzer özelliklere sahip gayrimenkullerden; satış tarihi itibari ile değer kaybı, kullanım alanlarına ait kıyaslama, çevre düzeni ve arsa alanlarına ilişkin düzeltmelerin yapılması gereklidir. Birim fiyat ya da toplam fiyat olarak elde edilen veriler değerlemesi yapılan taşınmaza uygulanarak değerlendirme bedeline ulaşılmaktadır. Ülkemizde gayrimenkul piyasasının hareketliliği ve tutarsızlığı nedeni ile sağlıklı sonuçlara ulaşabilmek için en çok bu yöntem uygulanmaktadır.

5.2 - Yeniden İnşa Etme (İkame) Maliyeti Yaklaşımı

Mevcut bir yapının aynısını yeniden inşa etmek fikri üzerine kuruludur. Gayrimenkulün değeri; değerlendirme tarihinde yeniden inşa etmenin maliyeti, boş arsa değeri, arazinin kullanılabilir hale getirilmesinden kaynaklanan harcamalar ve amortisman tutarından oluşmaktadır. Ana prensip olarak mevcut bir gayrimenkulün bina değerinin, hiçbir zaman yeniden inşa etme maliyetinden fazla olamayacağı kabul edilmektedir. Karşılaştırma ve maliyetlere ayırma yöntemleri kullanılmaktadır. Karşılaştırma yönteminde yeni inşa edilen bir gayrimenkulün birim maliyetleri, değerlemesi yapılan taşınmazın değerinin belirlenmesinde kullanılmaktadır. Her iki yapının olumlu/olumsuz özellikleri bulunan değer üzerinden eksiltilir/artırılır. Maliyetlere ayırma yönteminde ise değerlendirilen taşınmazın inşaatı aşamasında kullanılan malzemeler, işçilik ve projelendirme bedelleri tek tek hesaplanır. Ortaya çıkan değerden; amortisman bedeli düşürülerek gerçek değer oluşturulur.

5.3 - Nakit Akışı (Gelir) Yaklaşımı

Değeri yalnızca elde edilecek gelire göre saptanabilen taşınmazlarda kullanılabilen bu yöntemde; taşınmazın gelecekte ortaya çıkabilecek faydalarını ve getirdiği net geliri kapitalize ederek bugünkü değeri belirlenmektedir. Bir yıllık gelirin, gelir oranına bölünmesi ya da gelir katsayısıyla çarpılması sonucu değere ulaşılma yöntemi direkt kapitalizasyon olarak adlandırılmaktadır. İndirgenmiş nakit akışı ise; götürü bedeli uygulanarak gelir modeline yansıtılması, gelirlerin kabul edilebilir bir indirgeme oranı ile bugünkü değerine getirilerek gayrimenkulün değeri saptanması olarak tanımlanmaktadır.

6 - DEĞERLEMEDE KULLANILAN YÖNTEMLER

Taşınmaza ilişkin yapılmış olan değerlendirme çalışmasında; Pazar Yaklaşımı ve Gelir Yaklaşımı (Doğrudan Kapitalizasyon) yönteminden yararlanılmıştır.

6.1 - Pazar Yaklaşımı

Satılık / Kiralık Emsaller

1 Tabya Gayrimenkul

Tel 0352 621 20 61

Emsal taşınmaz kısmen daha iyi lokasyon içerisinde Levent Life residansta 10 yıllık binada zemin ve 1. katta toplam 900 m² kullanımlı, doğalgaz merkezi ısıtma sistemli dükkan ve ofis 75.000.000 TL fiyatla satılıktır. Yeni binada yer alması ve zemin üstü kullanımlı olmasından dolayı değerlendirme konusu taşınmazlardan yüksek şerefiyeli olduğu düşünülmektedir.

| | | | |
|----------------|----------------------|-----------------|----------------------------|
| SATILIK | 900 .-M ² | 75.000.000 .-TL | 83.333 .-TL/M ² |
|----------------|----------------------|-----------------|----------------------------|

2 Yalçın Emlak İstanbul

Tel 0532 404 47 83

Taşınmaza yakın konumda, Gayrettepe mahallesinde 30 yıllık binada zemin ve bodrum katta toplam 1800 m² olarak planlı, merkezi ısıtma sistemli mağaza 92.500.000 TL fiyatla satılıktır. Zemin üstü kullanımında olmasından dolayı şerefiye olarak değerlendirme konusu taşınmazlardan yüksek şerefiyeli olduğu düşünülmektedir.

| | | | |
|----------------|-----------------------|-----------------|----------------------------|
| SATILIK | 1800 .-M ² | 92.500.000 .-TL | 51.389 .-TL/M ² |
|----------------|-----------------------|-----------------|----------------------------|

3 Ortaköy Turyap

Tel 0532 423 49 77

Taşınmaza yakın konumda, Nispetiye mahallesinde Beşiktaş Belediyesi'nin sokağında, 30 yıllık binada, bodrum 150 m², zemin 100 m² toplam 250 m² beyan edilen işyeri 15.000.000 TL fiyatla satılıktır. Şerefiye olarak değerlendirme konusu taşınmazlara göre küçük metrajlı olması ve zemin kat kullanımı olmasından dolayı yüksek şerefiyeli olduğu düşünülmektedir.

| | | | |
|----------------|----------------------|-----------------|----------------------------|
| SATILIK | 250 .-M ² | 15.000.000 .-TL | 60.000 .-TL/M ² |
|----------------|----------------------|-----------------|----------------------------|

4 First Plan Gayrimenkul

Tel 0530 783 37 20

Taşınmaza yakın konumda, Nispetiye Mahallesi'nde, Büyükdere Caddesi üzerinde, 30 yıllık binada, zemin katta 120 m² beyan edilen işyeri 9.800.000 TL fiyatla satılıktır. Şerefiye olarak değerlendirme konusu taşınmazlara göre küçük metrajlı olması, cadde üzerinde yer alması ve zemin kat kullanımı olmasından dolayı yüksek şerefiyeli olduğu düşünülmektedir.

| | | | |
|----------------|----------------------|----------------|----------------------------|
| SATILIK | 120 .-M ² | 9.800.000 .-TL | 81.667 .-TL/M ² |
|----------------|----------------------|----------------|----------------------------|

5 Remax Dora

Tel 0533 600 95 98

Değerleme konusu mülklere yakın konumda, Gayrettepe mahallesinde 30 yıllık binada, Prof. Dr. Bülent Tarcan Caddesi'nde zemin 200 m², asma 50 m² toplam 250 m² dükkan 19.500.000 TL fiyatla satılıktır. Şerefiye olarak değerlendirme konusu taşınmazlara göre küçük metrajlı olması, cadde üzerinde yer alması ve zemin kat kullanımı olmasından dolayı yüksek şerefiyelidir.

| | | | |
|----------------|----------------------|-----------------|----------------------------|
| SATILIK | 250 .-M ² | 19.500.000 .-TL | 78.000 .-TL/M ² |
|----------------|----------------------|-----------------|----------------------------|

6 Tower Real Estate

Tel 0532 050 59 15

Değerleme konusu taşınmazlara yakın konumda, Büyükdere Caddesi üzerinde Apa Giz Plazada giriş katta 1260 m² işyeri aylık 700.000 TL den kiralıktır. Nitelikli Plaza içerisinde yer alması, reklam kabiliyeti yüksek olması ve zemin katta yer almasında dolayı şerefiyesi yüksektir.

| | | | |
|----------------|-----------------------|--------------|-------------------------|
| KİRALIK | 1260 .-M ² | 700.000 .-TL | 556 .-TL/M ² |
|----------------|-----------------------|--------------|-------------------------|

7 Cengiz Emlak

Tel 0532 217 38 84

Değerleme konusu taşınmazlara yakın konumda, Nispetiye Caddesi üzerinde zemin katta 140 m² işyeri aylık 70.000 TL den kiralıktır. Ana cadde üzerinde yer alması, küçük metrajlı olması ve reklam kabiliyeti yüksek olmasından dolayı şerefiyesi yüksektir. Yapılan görüşmede 18.000.000-20.000.000 TL arası bir bedelle satılabileceği beyan edilmiştir. Piyasa bedeli 18.500.000 TL olarak kabul edilmiştir.

| | | | |
|----------------|----------------------|-------------|-------------------------|
| KİRALIK | 140 .-M ² | 70.000 .-TL | 500 .-TL/M ² |
|----------------|----------------------|-------------|-------------------------|

8 Hans Müller

Tel 0555 534 90 57

Barbaros Bulvarına yakın konumda, bodrum 2.500 m², zemin 2.500 m², 1.kat 2.500 m² toplam 7.500 m² beyan edilen 15 yıllık bina aylık 2.600.000 TL den kiralıktır. Taşınmazın tüm alt yapısının hazır olduğu, 80 araçlık otopark rezervi olduğu ve üniversite kampüsü, şirket merkezi vb yer olarak kullanılabileceği bilgisi alınmıştır. Zemin üstü kullanımı olması, değerlendirme konusu taşınmazlara göre daha genç yaşta olmasından dolayı şerefiyesi yüksektir. Taşınmazın piyasa değerinin 20.000.000-22.000.000 USD civarında olabileceği beyan edilmiştir. Piyasa değeri 600.000.000 TL kabul edilmiştir.

| | | | |
|----------------|-----------------------|----------------|-------------------------|
| KİRALIK | 7500 .-M ² | 2.600.000 .-TL | 347 .-TL/M ² |
|----------------|-----------------------|----------------|-------------------------|

9 Turuncu Emlak

Tel 0532 362 24 25

Barbaros Bulvarına yakın konumda, Balmumcu mahallesinde, bodrum, zemin, ve 1 katta oluşna toplam 1.200 m² beyan edilen yeni bina aylık 550.000 TL den kiralıktır. Taşınmazın tüm alt yapısının hazır ve kapalı otoparkı olduğu bilgisi alınmıştır. Yeni bina olması ve zemin üstü kullanımı olmasında dolayı değerlendirme konusu taşınmazlara göre şerefiyesi yüksektir.

| | | | |
|----------------|-----------------------|--------------|-------------------------|
| KİRALIK | 1200 .-M ² | 550.000 .-TL | 458 .-TL/M ² |
|----------------|-----------------------|--------------|-------------------------|

10 Nezh Gayrimenkul Varlık Yönetimi

Tel 0532 571 81 38

Barbaros Bulvarına yakın konumda, 30 yıllık binada, bodrum, zemin, 1 kattan oluşan toplam 650 m² beyan edilen mağaza 190.000 TL den kiralıktır. Zemin üstü kullanımı olmasında dolayı değerlendirme konusu taşınmazlara göre şerefiyesi yüksektir. Yapılan görüşmede piyasa değerinin 45.000.000 TL civarında olabileceği beyan edilmiştir.

| | | | |
|----------------|----------------------|--------------|-------------------------|
| KİRALIK | 650 .-M ² | 190.000 .-TL | 292 .-TL/M ² |
|----------------|----------------------|--------------|-------------------------|

Emsal Krokisi

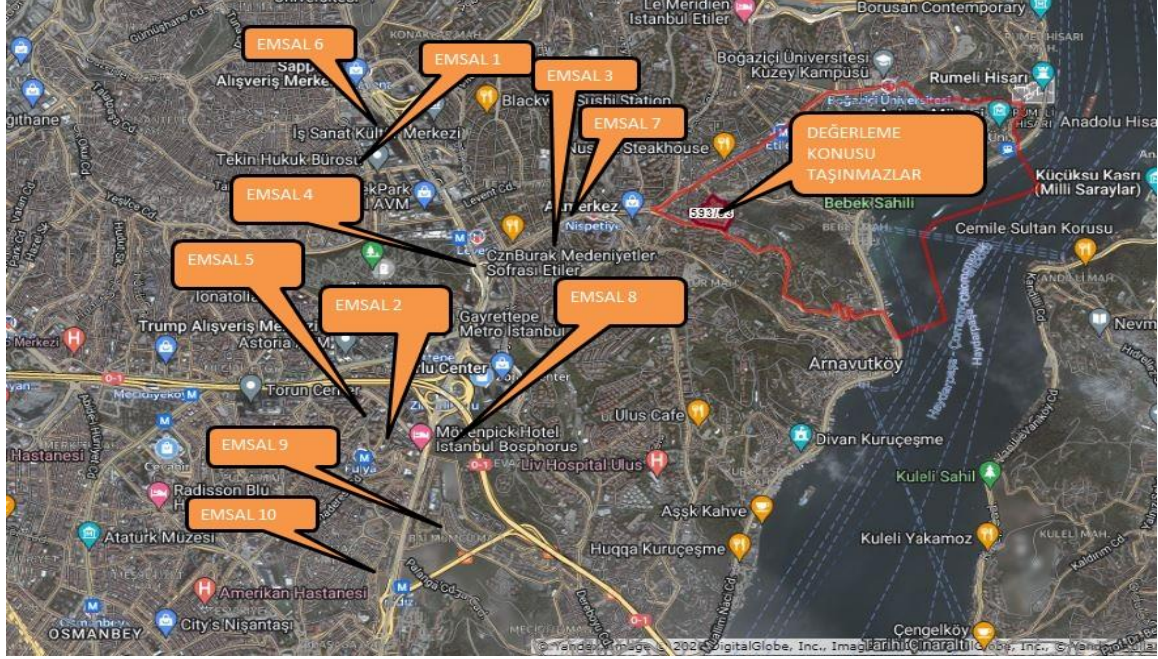

6.1.1 - Emsallerin Değerlendirilmesi

Bölgeden elde edilen emsallerin değerlendirilmesi yapılan taşınmazın özelliklerine bağlı olarak analizi yapılırken aşağıdaki bulunan karşılaştırma tablosu kullanılmıştır. Bu tablonun öncelikli amacı değerlendirme sırasında bölgeden edinilen emsallerin değerlendirilmesi yapılan taşınmaz/taşınmazlara göre durumlarını karşılaştırmaktır. Bu analizde emsal taşınmaz "iyi/küçük" olarak belirtilmişken (-) düzeltme, "kötü/büyük" olarak belirtilmişken (+) düzeltme yapılmaktadır. Emsallerin her birinin taşınmazlara göre farklılıkları olacağından bu oranlarda da farklılıklar oluşabilmektedir. Düzenlenmiş olan karşılaştırma tablosundaki oranların karşılıkları aşağıdaki tabloda gösterilmiştir. Örneğin, emsal taşınmazın alanı değerlendirilmesi yapılan taşınmazın alanından daha büyük ise alana ilişkin yapılacak düzeltme (+) yönde olmaktadır. Düzeltme oranı öngörülürken de yine alan özellikleri karşılaştırılmış ve mesleki deneyimler, şirketimizdeki diğer veriler, sektör araştırmaları ve elde edilen tüm veriler sonucu oluşan tüm unsurlar dikkate alınarak düzeltme oranı takdirinde bulunmaktadır.

| | | ORAN ARALIĞI |
|-----------|------------|---------------|
| ÇOK KÖTÜ | ÇOK BÜYÜK | 15% |
| KÖTÜ | BÜYÜK | 11% - 20% |
| ORTA KÖTÜ | ORTA BÜYÜK | 1% - 10% |
| BENZER | BENZER | 0% |
| ORTA İYİ | ORTA KÜÇÜK | -10% - (-1%) |
| İYİ | KÜÇÜK | -20% - (-11%) |
| ÇOK İYİ | ÇOK KÜÇÜK | -20% üzeri |

| SATILIK EMSALLER KARŞILAŞTIRMA TABLOSU (17 NOLU B.B.) | | | | |
|--|---------------------------|---------------|---------------|---------------|
| BİLGİ | DEĞERLEME KONUSU TAŞINMAZ | EMSAL (2) | EMSAL (3) | EMSAL (5) |
| SATIŞ FİYATI | | 92.500.000 | 15.000.000 | 19.500.000 |
| SATIŞ TARİHİ | | SATILIK | SATILIK | SATILIK |
| ZAMAN DÜZELTMESİ | | BENZER | BENZER | BENZER |
| | | 0% | 0% | 0% |
| ALAN BİRİM M ² DEĞERİ | 814,79 | 1.800 | 250 | 250 |
| ALANA İLİŞKİN DÜZELTME | | 51.389 | 60.000 | 78.000 |
| | | BÜYÜK | KÜÇÜK | KÜÇÜK |
| | | 20% | -20% | -20% |
| CEPHE | | | | |
| CEPHEYE İLİŞKİN DÜZELTME | | İYİ | İYİ | İYİ |
| | | -15% | -15% | -15% |
| MANZARA | | | | |
| MANZARAYA İLİŞKİN DÜZELTME | | BENZER | BENZER | BENZER |
| | | 0% | 0% | 0% |
| KONUM | | | | |
| KONUMA İLİŞKİN DÜZELTME | | ORTA KÖTÜ | ORTA KÖTÜ | ORTA KÖTÜ |
| | | 10% | 10% | 10% |
| DİĞER BİLGİLER | | | | |
| DİĞER BİLGİLERE İLİŞKİN DÜZELTME | | BENZER | BENZER | BENZER |
| | | 0% | 0% | 0% |
| PAZARLAMA PAYINA İLİŞKİN DÜZELTME | | -10% | -10% | -10% |
| TOPLAM DÜZELTME | | 5% | -35% | -35% |
| DÜZELTİLMİŞ DEĞER | 47.890 | 53.958 | 39.000 | 50.700 |

Elde edilen emsaller alansal olarak 17 numaralı bağımsız bölüme daha benzer olmasından dolayı emsal karşılaştırma tablosu 17 numaralı bağımsız bölüm esas alınarak hazırlanmış, 16 numaralı bağımsız bölümün değeri diğer bağımsız bölüme göre indirgenerek takdir edilmiştir. Taşınmaza yakın özellik gösteren 3 adet emsal seçilmiş olup, konum, cephe, alan vb. özelliklerin +- yanları karşılaştırılarak paçal alan üzerinden birim m² değeri öngörülmüştür. Değerleme konusu iki adet taşınmazın Pazar yaklaşımına göre değer tablosu aşağıdaki gibidir.

| Bağımsız Bölüm No | Katı | Niteliği | Brüt Alanı | Birim M ² Değeri | Taşınmazın Yuvarlatılmış Değeri |
|-------------------|-------|-----------------|-------------------------------|-----------------------------|---------------------------------|
| 16 | Zemin | Dinlenme Tesisi | 5.930,44 m ² | 39.908 TL/m ² | 236.670.000 TL |
| 17 | Zemin | Spor Merkezi | 814,79 m ² | 47.890 TL/m ² | 39.020.000 TL |
| TOPLAM | | | 6.745,23 m² | | 275.690.000 TL |

| KİRALIK EMSALLER KARŞILAŞTIRMA TABLOSU (17 NOLU B.B.) | | | | |
|--|---------------------------------|-------------------------------|--------------------------|-------------------|
| BİLGİ | DEĞERLEME KONUSU TAŞINMAZ | EMSAL (8) | EMSAL (9) | EMSAL (10) |
| SATIŞ FİYATI | | 2.600.000 | 550.000 | 190.000 |
| SATIŞ TARİHİ | | KİRALIK | KİRALIK | KİRALIK |
| ZAMAN DÜZELTMESİ | | BENZER 0% | BENZER 0% | BENZER 0% |
| ALAN | 815 | 7.500 | 1.200 | 650 |
| BİRİM M ² DEĞERİ | | 347 | 458 | 292 |
| ALANA İLİŞKİN DÜZELTME | | BÜYÜK 20% | ORTA BÜYÜK 5% | ORTA KÜÇÜK -5% |
| CEPHE | | | | |
| CEPHEYE İLİŞKİN DÜZELTME | | İYİ -15% | İYİ -15% | İYİ -15% |
| MANZARA | | | | |
| MANZARAYA İLİŞKİN DÜZELTME | | BENZER 0% | BENZER 0% | BENZER 0% |
| KONUM | | | | |
| KONUMA İLİŞKİN DÜZELTME | | İYİ -15% | İYİ -15% | İYİ -15% |
| DİĞER BİLGİLER | | | | |
| DİĞER BİLGİLERE İLİŞKİN DÜZELTME | | 15 YILLIK ORTA İYİ -10% | YENİ BİNA İYİ -20% | BENZER 0% |
| PAZARLAMA PAYINA İLİŞKİN DÜZELTME | | -10% | -10% | -10% |
| TOPLAM DÜZELTME | | -30% | -55% | -45% |
| DÜZELTİLMİŞ DEĞER | 203 | 243 | 206 | 161 |

6.2 - Yeniden İnşa Etme (İkame) Maliyeti Yaklaşımı

Bölgede benzer özellikte ve yapılaşma şartlarında satılık ve/veya kiralık arsa emsali bulunmamış olması ve parsel üzerindeki yapının inşasının tamamlanmış, iskanlı ve kat mülkiyetli olduğundan bu yöntem kullanılmamıştır.

6.3 - Gelir İndirgeme Yaklaşımı (Doğrudan Kapitalizasyon Yöntemi)

Doğrudan kapitalizasyon yöntemi; bir mülkün bir yıllık net kira getirisini bu yöntem yeni bir yatırımcı açısından gelir üreten mülkün piyasa değerini analiz eder. Mülklerin satış değerleri ile kiralari arasındaki ilişkiyi ifade eder.

Bu analizde "Taşınmaz Değeri = Yıllık Net Gelir (NOİ) / kapitalizasyon Oranı " formülünden yararlanılır. kapitalizasyon oranı; Belirli bir kiralama dönemi sonrasındaki kira gelirlerinin "kapitalize" edildiği orandır. Bu oran ile elde edilen değer aynı zamanda söz konusu gayrimenkulun o yıldaki "piyasa satış" değerini de gösterir. Bu çalışmada bölgeden elde edilen veriler doğrultusunda aşağıdaki tabloda görüldüğü üzere kapitalizasyon oranının taşınmazların özelliklerine değiştiği görülmüştür.

6.3.1 - Doğrudan Kapitalizasyon Yöntemine Göre Taşınmazın Değeri

Yukarıda belirtilen emsaller incelenerek aşağıdaki tabloda belirtilen sonuçlara ulaşılmıştır. Emsallerin pazarlık paylarının bulunması, elde edilebilen bilgilerin beyana dayalı bilgiler olması, konumları ve diğer özellikleri de göz önünde bulundurulduğunda bölgede kapitalizasyon oranının %4,5-%5,2 aralığında olduğu gözlemlenmiştir. Dükkan nitelikli taşınmazlar için kapitalizasyon oranı ortalama %5 olduğu görülmüş olup, taşınmazların dinlenme tesisi ve spor merkezi nitelikli olması dikkate alınarak kapitalizasyon oranı %5 olarak kabul edilmiştir..

| Emsal Sıra Numarası | Alan (m ²) | Aylık Kira Değeri (TL) | Yıllık Kira Değeri (TL) | Satış Değeri (TL) | Kapitalizasyon Oranı (%) |
|---------------------|------------------------|------------------------|-------------------------|-------------------|--------------------------|
| Emsal 7 | 140 | 70.000 | 840.000 | 18.500.000 | 4,54% |
| Emsal 8 | 7500 | 2.600.000 | 31.200.000 | 600.000.000 | 5,20% |
| Emsal 10 | 650 | 190.000 | 2.280.000 | 45.000.000 | 5,07% |

6.3.2 - Doğrudan Kapitalizasyon Yöntemine Göre Taşınmazın Değeri

Bölgede yapılan incelemeler ve elde edilen verilere istinaden değerlendirme konusu bağımsız bölüme ilişkin öngörülen aylık toplam net kira geliri ve yıllık net kira geliri aşağıdaki şekilde hesaplanmıştır.

| Bağ. Böl. No | Brüt Alan (m ²) | Kira Birim M ² Değeri | Aylık Kira Değeri (TL) | Yıllık Kira Değeri (TL) | Kap. Oranı | Taşınmazın Değeri |
|--------------|-----------------------------|----------------------------------|------------------------|-------------------------|------------|-------------------|
| 16 | 5.930,44 m ² | 169 | 1.003.000 TL | 12.036.000 TL | 5,00% | 240.720.000 TL |
| 17 | 814,79 m ² | 203 | 165.000 TL | 1.980.000 TL | 5,00% | 39.600.000 TL |
| TOPLAM | 6.745,23 m ² | | 1.168.000 TL | 14.016.000 TL | | 280.320.000 TL |

6.4 - En Etkin ve Verimli Kullanım Analizi

Uluslararası Değerleme Standartlarında, En Verimli ve En İyi Kullanım şu şekilde tanımlanır: Bir mülkün fiziki olarak mümkün, finansal olarak gerçekleştirilebilir olan, yasalarda izin verilen ve değerlemesi yapılan mülkü en yüksek değerine ulaştırılan en olası kullanımıdır.

Belirli bir arazi parselinin en etkin ve verimli kullanımı, mülk sahibi, geliştirici veya değerlendirme uzmanı tarafından saptanmaz; en etkin ve verimli kullanım daha çok mülkün konumlandığı piyasa içindeki rekabetçi güçler tarafından şekillendirilir. Dolayısıyla, en etkin ve verimli kullanım analiz ve yorumu ekonomik bir inceleme ve konu mülke odaklanmış bir finansal analizdir.

Yapılandırılmış mülkün en etkin ve verimli kullanımı, arazinin boşmuş gibi değerlendirildiği en etkin ve verimli kullanımı analizi sonucunda ortaya çıkan ideal yapılanmanın ışığında, yapılandırılmış mülkün kullanımıyla ilgilidir. Yapılandırılmış mülkün en etkin ve verimli kullanımı, mevcut kullanımın devamı olabileceği gibi, mülkün yenileme, genişletme, kullanım alanının küçültülmesi, kullanımın değiştirilmesi veya geliştirilmesi alternatiflerinden ortaya çıkabilir. Mevcut kullanımın devamının, en etkin ve verimli kullanım olduğu durumda, değerlendirme uzmanının alternatif kullanımlar için harcama ya da getiri oranlarını incelemesi gerekmemektedir.

Taşınmazların konumu, büyüklüğü mimari projesi ve yasal mevzuatın izin verdiği ölçüde yapılaşmış olması nedeni ile mevcut kullanımlarının en etkin ve verimli kullanım olabileceği kanaatine varılmıştır.

6.5 - Verilerin Değerlendirilmesi

| Pazar Yaklaşımı Yöntemine göre; | |
|--|----------------|
| 2 ADET TAŞINMAZIN TOPLAM DEĞERİ (-.TL) | 275.690.000 TL |

| Doğrudan Kapitalizasyon yaklaşımına göre; | |
|---|----------------|
| 2 ADET TAŞINMAZIN TOPLAM DEĞERİ (-.TL) | 280.320.000 TL |

6.5.1 - Farklı Değerleme Metotlarının ve Analiz Sonuçlarının Uyumlaştırılması ve Bu Amaçla İzlenen Yöntemin ve Nedenlerinin Açıklaması

Sermaye Piyasası Kurulu'nun 01.02.2017 tarih Seri III-62.1 sayılı "Sermaye Piyasasında Değerleme Standartları Hakkında Tebliğ"i doğrultusunda Uluslararası Değerleme Standartları UDS 105 Değerleme Yaklaşımı ve Yöntemleri Madde 10.4'e göre "Değerleme çalışmasında yer alan bilgiler ve şartlar dikkate alındığında, özellikle tek bir yöntemin doğruluğuna ve güvenilirliğine yüksek seviyede itimat duyulduğu hallerde, değerlemeyi gerçekleştirenlerin bir varlığın değerlemesi için birden fazla değerlendirme yöntemi kullanması gerekmez. Ancak, değerlemeyi gerçekleştirenin çeşitli yaklaşım ve yöntemleri kullanmayı da göz önünde bulundurması gerekli görülmekte olup, özellikle tek bir yöntem ile güvenilir bir karar verilebilmesi için yeterli bulguya dayalı veya gözlemlenebilen girdinin mevcut olmadığı hallerde, bir değer belirlenebilmesi amacıyla birden fazla değerlendirme yaklaşımı veya yöntemi gerekli görülüp kullanılabilir. Birden fazla değerlendirme yaklaşımı veya yönteminin, hatta tek bir yaklaşım dahilinde birden fazla yöntemin kullanıldığı hallerde, söz konusu farklı yaklaşım veya yöntemlere dayalı değer takdirinin makul olması ve birbirinden farklı değerlerin, ortalama alınmaksızın, analiz edilmek ve gerekçeleri belirtilmek suretiyle tek bir sonuca ulaştırılma sürecinin değerlemeyi gerçekleştiren tarafından raporda açıklanması gerekli görülmektedir." denilmektedir.

Aynı tebliğin 10.6. maddesinde ise " Farklı yaklaşım veya yöntemler uygulanıp birbirinden oldukça uzak sonuçların elde edilmesi halinde, bunların basitçe ağırlıklandırılması genel olarak uygun bulunmadığından, değerlemeyi gerçekleştirenin belirlenen değerlerin neden bu kadar farklı olduğunun anlaşılabilmesine yönelik birtakım prosedürler yürütmesi gerekli görülmektedir. Bu durumlarda, değerlemeyi gerçekleştirenin, değer yaklaşımından/yöntemlerden biriyle daha iyi ve daha güvenilir olarak belirlenip belirlenmediğini tespit etmek amacıyla, 10.3. nolu maddede yer verilen kılavuz hükümleri tekrar değerlendirmesi gerekli görülmektedir." denmektedir.

Değerleme konusu taşınmazların değer tespiti yapılırken iki farklı yöntem kullanılmıştır. Bulunan iki değer birbirinden farklı olduğu görülmektedir. Taşınmazların gelir getiren mülk olma dikkate alınarak nihai değer olarak Gelir Yaklaşımı Yönteminden bulunan değer takdir edilmiştir.

6.5.2 - Müşterek veya Bölünmüş Kısımların Değerleme Analizi

Değerleme konusu projenin bulunduğu bölgede bulunan dükkan birim m² değerlerinin taşınmazların tip, alan, buldukları bölge vb. özelliklere bağlı olarak değiştiği gözlemlenmiştir. Yapılan araştırmalar ve incelemeler sonucu elde edilen emsallerin karşılaştırılması sonucu söz konusu taşınmazların tamamlanmış durumdaki değerleri için her birinin nitelikleri dikkate alınarak birim m² değerleri takdir edilmiştir.

6.5.3 - Hasılat Paylaşımı veya Kat Karşılığı Yöntemi ile Yapılacak Projelerde, Emsal Pay Oranları

Değerleme konusu taşınmaz için düzenlenmiş herhangi bir hasılat paylaşımı veya kat karşılığı sözleşmesi tarafımıza ibraz edilmemiş olup, değerlemede hasılat veya kat karşılığı yöntemi kullanılmamıştır.

6.5.4 - Gayrimenkul ve Buna Bağlı Hakların Hukuki Durumunun Analizi

Değerleme çalışması kapsamında yapılan incelemelerde, taşınmazın tamamı dikkate alındığında hukuki durumlarında risk oluşturabilecek herhangi bir kayda rastlanmamıştır.

Yasal Gereklere Yerine Getirilip Getirilmediği ve Mevzuat Uyarınca Alınması

6.5.5 - Gereken İzin ve Belgelerin Tam ve Eksiksiz Olarak Mevcut Olup Olmadığı Hakkında Görüş

Yapılan incelemeye göre yasal gereklere yerine getirildiği mevzuat uyarınca alınması gereken izin ve belgelerin tam ve eksiksiz olarak mevcut olduğu görülmüştür. Taşınmazların inşaatı tamamlanmış yapı kullanma izin belgesini almış, cins tashihi yapılmıştır.

6.5.6 - Kira Değeri Analizi

Taşınmazlar için kira emsalleri araştırılmış olup bölgedeki ticari emsallerin genel olarak konut altı dükkan şeklinde olduğu gözlemlenmiştir. Değerleme konusu taşınmazlar ise ticari imarlı parselde yer almakta olup, bütün olarak ticari kullanımlı bir binada yer almaktadırlar. Emsal karşılaştırılarda bu durum da dikkate alınmış olup taşınmazlar için aylık kira birim değerleri aşağıdaki gibi öngörülmüştür.

| Bağ. Böl. No | Brüt Alan (m ²) | Kira Birim M ² Değeri | Aylık Kira Değeri (TL) | Yıllık Kira Değeri (TL) |
|--------------|-----------------------------|----------------------------------|------------------------|-------------------------|
| 16 | 5.930,44 m ² | 169,17 | 1.003.000 TL | 12.036.000 TL |
| 17 | 814,79 m ² | 203,00 | 165.000 TL | 1.980.000 TL |
| TOP. | 6.745,23 m ² | | 1.168.000 TL | 14.016.000 TL |

6.5.7 - Değerleme Konusu Arsa veya Arazi İse, Alımından İtibaren Beş Yıl Geçmesine Rağmen Üzerinde Proje Geliştirilmesine Yönelik Herhangi Bir Tasarrufta Bulunup Bulunmadığına Dair Bilgi

Değerleme konusu taşınmazlar "Dinlenme Tesisi ve Spor Merkezi" niteliklidir.

6.5.8 - Değerleme Konusu Üst Hakkı veya Devremülk İse, Hakkı ve Devre Mülk Hakkının Devredilebilmesine İlişkin Olarak Bu Hakların Doğrudan Sözleşmelere Özel Kanun Hükümlerinden Kaynaklananlar Hariç Herhangi Bir Sınırlama Olup Olmadığı Hakkında Bilgi

Değerleme konusu taşınmazlar kat mülkiyetli ve tüm hisseleri Şirkete ait olduğundan bu kapsam dışındadır.

6.5.9 Değerlemesi Yapılan Gayrimenkulün, Gayrimenkul Projesinin veya Gayrimenkule Bağlı Hak ve Faydaların, Gayrimenkul Yatırım Ortaklıkları Portföyüne Alınmasında Sermaye Piyasası Mevzuatı Çerçevesinde, Bir Engel Olup Olmadığı Hakkında Görüş İle Gayrimenkullerin Tapudaki Niteliğinin, Fiili Kullanım Şeklinin Ve Portföye Dâhil Edilme Niteliğinin Birbiriyle Uyumlu Olup Olmadığı Hakkında Görüş

Rapora konu taşınmazların Takyidat Bilgileri ve Gayrimenkulün Hukuki Analizi, İmar Bilgileri ve Gayrimenkulün Hukuki Analizi, Taşınmazın Mevcut ve Yasal Durumuna İlişkin Görüş başlıklarında açıklanan incelemelerde aşağıdaki sonuçlara ulaşılmıştır.

İmar bilgilerinde yapılan incelemede; Gayrimenkul Yatırım Ortaklığına İlişkin Esaslar Tebliği'nin 22. maddesinin (b) bendinde "Değişik:RG-2/1/2019-30643) Portföylerine alınacak her türlü bina ve benzeri yapılara ilişkin olarak yapı kullanma izninin alınmış ve kat mülkiyetinin tesis edilmiş olması zorunludur. Ancak, mülkiyeti tek başına ya da başka kişilerle birlikte ortaklığa ait olan otel, alışveriş merkezi, iş merkezi, hastane, ticari depo, fabrika, ofis binası ve şube gibi yapıların, tamamının veya bölümlerinin yalnızca kira geliri elde etme amacıyla kullanılması halinde, anılan yapıya ilişkin olarak yapı kullanma izninin alınması ve tapu senedinde belirtilen niteliğinin taşınmazın mevcut durumuna uygun olması yeterli kabul edilir. Ayrıca, 3/5/1985 tarihli ve 3194 sayılı İmar Kanununun geçici 16 ncı maddesi kapsamında yapı kayıt belgesi alınmış olması, bu fıkrada yer alan yapı kullanma izninin alınmış olması şartının yerine getirilmesi için yeterli kabul edilir". denmektedir. Taşınmazın yapı kullanım izin belgesinin bulunması ve tapu senedinde belirtilen nitelik ile mevcut durumunun uygun olduğu tespit edilmiştir. Bu kapsamda söz konusu taşınmazın "BİNA" olarak gayrimenkul yatırım ortaklığı portföyünde bulunmasında bir sakınca bulunmadığı kanaatine varılmıştır.

Mülkiyet bilgilerinde yapılan incelemede; Tebliğ'in 22-1-c maddesinde "Portföylerine ancak üzerinde ipotek bulunmayan veya gayrimenkulün değerini doğrudan ve önemli ölçüde etkileyecek nitelikte herhangi bir takyidat şerhi olmayan gayrimenkuller ile gayrimenkule dayalı haklar dahil edilebilir. Bu hususta 30 uncu madde hükümleri saklıdır." denilmektedir. Tebliğ'in 30. maddesinde "Kat karşılığı ve hasılat paylaşımı yapılan projelerde, projenin gerçekleştirileceği arsaların sahiplerince ortaklığa, bedelsiz veya düşük bedel karşılığı ortaklık lehine üst hakkı tesis edilmesi veya arsanın devredilmesi halinde, projenin teminatı olarak arsa sahibi lehine ortaklık portföyünde bulunan gayrimenkuller üzerine ipotek veya diğer sınırlı aynı haklar tesis edilmesi mümkündür. Ayrıca gayrimenkullerin, gayrimenkul projelerinin ve gayrimenkule dayalı hakların satın alınması sırasında yalnızca bu işlemlerin finansmanına ilişkin olarak ya da yatırımlar için kredi temini amacıyla portföydeki varlıklar üzerinde ipotek, rehin ve diğer sınırlı aynı haklar tesis edilebilir." denilmektedir. Taşınmazlara dair takyidat kayıtları incelendiğinde portföye alınmasını olumsuz etkileyecek herhangi bir takyidat bulunmadığı görülmüştür.

Bu kapsamda söz konusu taşınmazın "BİNA" olarak gayrimenkul yatırım ortaklığı portföyünde bulunmasında bir sakınca bulunmadığı kanaatine varılmıştır

7 - SONUÇ

7.1 - Sorumlu Değerleme Uzmanının Sonuç Cümlesi

Değerleme uzmanının raporda belirttiği tüm analiz, çalışma ve hususlara katılıyorum.

7.2 - Nihai Değer Takdiri

Rapor konusu taşınmazın değerinin belirlenmesi aşamasında; yerinde yapılan incelemesi, konumu, çevrede yapılan piyasa araştırmaları, günümüz gayrimenkul piyasası koşulları dikkate alınmıştır.

Bu bilgiler doğrultusunda; rapor konusu taşınmazların toplam değeri için ;

27.12.2023 tarihli toplam değeri için ;

280.320.000 .-TL

(İki Yüz Seksen Milyon Üç Yüz Yirmi Bin TürkLirası)

Katma Değer Vergisi dahil toplam değeri için;

336.384.000 .-TL

kıymet takdir edilmiştir.

Değerleme Uzmanı



A. Özgün HERGÜL
SPK Lisans No: 402487

Değerleme Uzmanı



Ş.Seda YÜCEL KARAGÖZ
SPK Lisans No: 405453

Sorumlu Değerleme Uzmanı



Eren KURT
SPK Lisans No: 402003

- * Bu rapor inceleme yapıldığı tarihteki mevcut bulguları yansıtmaktadır.
 - * Yazı ile belirtilen değere KDV (Katma Değer Vergisi) dahil değildir.
 - * KDV oranları güncel mevzuat kapsamında dikkate alınmıştır.
 - * Vergi Kanunlarının Katma Deger Vergisine ilişkin muafiyet, istisna ve vergi oranına ilişkin özel hükümleri dikkate alınmamıştır.
 - * Bu rapor, talep eden kurum dışında başka bir kurum ya da kişi tarafından kullanılamaz.
- Bu rapor, hiçbir koşulda talep eden kurum ve kişi dışında 3. şahıslara verilemez.
- * Değerleme kuruluşunun yazılı onayı olmaksızın herhangi bir şekilde raporun tamamen veya kısmen yayınlanması, raporun veya raporda yer alan değerlendirme rakamlarının ya da değerlendirme faaliyetinde bulunan personelin adlarının veya mesleki niteliklerinin referans verilmesi yasaktır.