

VAKIF GAYRİMENKUL YATIRIM ORTAKLIĞI A.Ş.

**İSTANBUL İLİ SANCAKTEPE İLÇESİ
SAMANDIRA MAHALLESİ 6770 ADA 2 PARSELDE
YER ALAN
VSANCAKTEPE MERKEZ PROJESİ**

GAYRİMENKUL DEĞERLEME RAPORU

RAPOR BİLGİLERİ

SÖZLEŞME TARİHİ	12.05.2025
DEĞERLEME BAŞLANGIÇ TARİHİ	13.05.2025
DEĞERLEME BİTİŞ TARİHİ	29.06.2025
RAPOR TARİHİ	30.06.2025
RAPOR NO	VKGYO-2503088
KULLANIM AMACI	PAZAR DEĞERİ TESPİTİ
DEĞERLEME KONUSU	İSTANBUL İLİ SANCAKTEPE İLÇESİ SAMANDIRA MAHALLESİ 6770 ADA 2 PARSELDE YER ALAN VSANCAKTEPE MERKEZ PROJESİ
DEĞERLEME ADRESİ	ABDURRAHMAN GAZİ MAHALLESİ OSMANGAZİ CADDESİ (6770 ADA 2 PARSEL) SANCAKTEPE / İSTANBUL
RAPORU HAZIRLAYAN UZMANLAR	Gizem GEREGÜL EVLEK-Değerleme Uzmanı (Lisans No:409558) Ş.Seda YÜCEL KARAGÖZ-Değerleme Uzmanı (Lisans No:405453) Berrin KURTULUŞ SEVER - Sorumlu Değerleme Uzmanı (Lisans No: 401732)
RAPORUN KAPSAMI	Bu değerleme raporu; Sermaye Piyasası Kurulu'nun "Sermaye Piyasasında Faaliyette Bulunacak Gayrimenkul Değerleme Kuruluşları Hakkında Tebliğ" in (III-62.3) 1. Maddesinin 2. Fıkrası kapsamında hazırlanmıştır.

İÇİNDEKİLER

İçindekiler Ekler

- 1 - Değerleme Hizmeti Bilgileri**
 - 1.1 - Değerleme Hizmetinin Amacı
 - 1.2 - Değerleme Hizmetinde Hizmeti Alan ve Veren Kurumların Bilgisi
 - 1.3 - Değerleme Hizmeti İle İlgili Talepler
 - 1.4 - Değerleme Konusu Gayrimenkul İçin Yapılan Değerlemeye İlişkin Bilgiler
 - 1.5 - Değerleme Konusu Gayrimenkul İçin Şirketimiz Tarafından Daha Önceki Tarihlerde Yapılan Son Üç Değerlemeye İlişkin Bilgiler
 - 1.6 - Değerleme Rapor Özeti
- 2 - Değerleme Konusu Taşınmazın Mülkiyet ve Yapılaşma Bilgileri**
 - 2.1 - Tapu Kayıtları
 - 2.2 - Takyidat Bilgileri
 - 2.3 - Kullanımına İlişkin Yasal İzinler - İmar ve Proje Bilgileri, Kısıtlamalar
- 3 - Değerleme Konusu Taşınmaz İle İlgili Bilgiler**
 - 3.1 - Tanımı
 - 3.2 - Konumu ve Yakın Çevre Özellikleri
 - 3.3 - Ulaşım Özellikleri
 - 3.4 - Taşınmazın Fiziki Özellikleri
- 4 - Değerleme İle İlgili Analizler**
 - 4.1 - Taşınmazın Bulunduğu Bölgenin Özellikleri
 - 4.2 - Değerleme Hizmetini Sınırlayıcı-Kısıtlayıcı Faktörler
 - 4.3 - Bilgilerin Kaynağı
 - 4.4 - Değeri Etkileyen Faktörler
- 5 - Değerleme Yöntemleri**
 - 5.1 - Pazar Yaklaşımı
 - 5.2 - Yeniden İnşa Etme (İkame) Maliyeti Yaklaşımı
 - 5.3 - Nakit Akışı (Gelir) Yaklaşımı
- 6 - Taşınmazın Değerleme İşleminde Kullanılan Yöntemler**
 - 6.1 - Pazar Yaklaşımı
 - 6.2 - Yeniden İnşa Etme (İkame) Yaklaşımı
 - 6.3 - Gelir İndirgeme Yaklaşımı (Nakit Akışı Yöntemi)
 - 6.4 - En Etkin ve Verimli Kullanımı Analizi
 - 6.5 - Verilerin Değerlendirilmesi
- 7 - Sonuç**
 - 7.1 - Sorumlu Değerleme Uzmanının Sonuç Cümlesi
 - 7.2 - Nihai Değer Takdiri

EKLER

- Ek 1** - Taşınmazı gösteren fotoğraflar
- Ek 2** - Tapu Kaydı - (Takbis belgesi-kopya)
- Ek 3** - İNA Tablosu
- Ek 4** - İmar Durum Yazısı (Kopya)
- Ek 5** - Tapu Belgesi
- Ek 6** - Yapılaşma ve Diğer Belgeler
- Ek 7** - Değerleme Uzmanlarının Lisans ve Mesleki Tecrübe Belgeleri (kopya)

UYGUNLUK BEYANI

Bu değerlendirme raporu; aşağıdaki ilkeler çerçevesinde, Uluslararası Değerleme Standartları (UDES) doğrultusunda hazırlanmıştır.

- * Bu raporda sunulan bulgular Değerleme Uzmanının sahip olduğu ve edinebildiği tüm bilgiler çerçevesinde doğrudur.
- * Analizler ve sonuçlar sadece belirtilen varsayımlar ve koşullarla sınırlıdır.
- * Değerleme Uzmanının değerlendirme konusunu oluşturan mülkle, değerlendirme hizmeti dışında herhangi bir ilgisi bulunmamaktadır.
Değerleme Uzmanının ücreti; raporun herhangi bir bölümüne bağlı olmayıp,
* değerlendirme hizmeti sırasında harcanan emek ve zaman dikkate alınarak belirlenmektedir.
- * Değerleme ahlaki kural ve performans standartlarına göre gerçekleştirilmiştir.
- * Değerleme Uzmanı, mesleki eğitim şartlarına haizdir.
- * Değerleme Uzmanının değerlemesi yapılan mülkün yeri ve türü konusunda daha önceden deneyimi mevcuttur.
- * Değerleme Uzmanı, mülkü kişisel olarak incelemiştir.
- * Raporda belirtilenlerin haricinde hiç kimse bu raporun hazırlanmasında mesleki bir yardımda bulunmamıştır.

1 - DEĞERLEME HİZMETİ BİLGİLERİ

1.1 - Değerleme Hizmetinin Amacı

Bu değerlendirme raporu; İstanbul, Sancaktepe İlçesi, Samandıra Mahallesi, 6770 Ada 2 parsel üzerindeki projenin maliyet değeri + mevcut durum değeri + bağımsız bölüm bazlı tamamlanması durumundaki hasılat değeri tespit edilmesi amacı ile hazırlanmıştır.

Bu değerlendirme raporu; Sermaye Piyasası Kurulu'nun "Sermaye Piyasasında Faaliyette Bulunacak Gayrimenkul Değerleme Kuruluşları Hakkında Tebliğ" in (III-62.3) 1. Maddesinin 2. Fıkrası kapsamında hazırlanmıştır.

Pazar Değeri, Uluslararası Değerleme Standartları çerçevesinde şu şekilde tanımlanmaktadır: Bir mülkün uygun bir pazarlamanın ardından birbirinden bağımsız istekli bir alıcıyla istekli bir satıcı arasında herhangi bir zorlama olmaksızın ve tarafların herhangi bir ilişkiden etkilenmeyeceği şartlar altında, bilgili, basiretli ve iyi niyetli bir şekilde hareket ettikleri bir anlaşma çerçevesinde değerlendirme tarihinde el değiştirmesi gereken tahmini tutardır.

1.2 - Değerleme Hizmetinde Hizmeti Alan ve Veren Kurumların Bilgisi

1.2.1 - Hizmeti Alan Kurum Bilgisi

Vakıf Gayrimenkul Yatırım Ortaklığı A.Ş.

İnkılap Mahallesi Dr. Adnan Büyükdeniz Caddesi No:7/A İç Kapı No:28
Ümraniye/ İSTANBUL

1.2.2 - Hizmeti Veren Kurum Bilgisi

Reel Gayrimenkul Değerleme A.Ş.

Mecidiyeköy Mah., Büyükdere Caddesi, Raşit Rıza Sokak, Ahmet Esin İş Merkezi, No: 4, Kat: 2, Şişli / İSTANBUL

İstanbul Ticaret Odası - Sicil No 527073-474655

Reel Gayrimenkul Değerleme A.Ş. 30.06.2004 tarih, 6082 sayılı Ticaret Sicil Gazetesi'nde yayınlanan ana sözleşmesinde belirtildiği üzere 25.06.2004 tarihinde, ekspertiz ve değerlendirme işlemi yapmak üzere kurulmuştur.

Başbakanlık Sermaye Piyasası Kurulu'nun (SPK) 11.08.2006 tarih ve 35/1008 sayılı yazısı ile Sermaye Piyasası Kurulu mevzuatı çerçevesinde değerlendirme hizmeti verecek şirketler listesine alınmıştır.

1.3 - Değerleme Hizmeti İle İlgili Talepler

Hizmeti alan kurumun, İstanbul, Sancaktepe İlçesi, Samandıra Mahallesi, 6770 Ada 2 parsel üzerindeki projenin maliyet değeri + mevcut durum değeri + bağımsız bölüm bazlı tamamlanması durumundaki hasılat değeri tespit edilmesi talebi bulunmaktadır.

1.4 - Değerleme Konusu Gayrimenkul İçin Yapılan Değerlemeye İlişkin Bilgiler

İş bu rapor VKGYO-2503088 referans numarasıyla şirketimiz tarafından hazırlanmıştır. Gizem GEREGÜL EVLEK değerlendirme uzmanı, Ş.Seda YÜCEL KARAGÖZ raporu kontrol eden değerlendirme uzmanı, Berrin KURTULUŞ SEVER raporu onaylayan sorumlu değerlendirme uzmanı olarak değerlendirme işleminde görev almıştır.

1.5 - Değerleme Konusu Gayrimenkul İçin Şirketimiz Tarafından Daha Önceki Tarihlerde Yapılan Son Üç Değerlemeye İlişkin Bilgiler

Değerleme konusu gayrimenkul için şirketimiz tarafından daha önceki tarihlerde değerlendirme raporu hazırlanmamıştır.

	RAPOR-1	RAPOR-2	RAPOR-3
Rapor Numarası			
Rapor Tarihi			
Rapor Konusu			
Raporu Hazırlayanlar			
Takdir Edilen Toplam Nihai Değeri (TL) (KDV Hariç)			

2 - DEĞERLEME KONUSU TAŞINMAZIN MÜLKİYET VE YAPILAŞMA BİLGİLERİ

2.1 - Tapu Kayıtları

6770 ADA 2 PARSEL

İli : İSTANBUL
İlçesi : SANCAKTEPE
Bucağı :
Mahallesi : SAMANDIRA
Köyü :
Sokağı :
Mevkii :
Pafta No : 243Ee4d
Ada No : 6770
Parsel No : 2
Alanı (m²) : 17518,17
Vasfı : ARSA
Sınırı :
Tapu Cinsi : ANA TAŞINMAZ
Sahibi : **VAKIF GAYRİMENKUL YATIRIM ORTAKLIĞI AŞ. V**
Yevmiye No : 29842
Cilt No : 243
Sayfa No : 24327
Tapu Tarihi : 9.12.2016

2.2 - Takyidat Bilgileri

Taşınmazın takyidat ve mülkiyet bilgileri Vakıf Gayrimenkul Yatırım Ortaklığı A.Ş. Tarafından temin edilerek tararımıza verilmiş olup, 07.05.2025 tarihli ilgili belge ekte sunulmaktadır.

Taşınmaz üzerinde takyidat bulunmamaktadır.

2.2.1 - Taşınmazların Son Üç Yıllık Dönemde Gerçekleşen Alım Satım İşlemleri

Değerleme konusu taşınmazın mülkiyetinde son 3 yıllık dönemde değişiklik olmamıştır.

2.3 - Kullanımına İlişkin Yasal İzinler İmar ve Proje Bilgileri, Kısıtlamalar

2.3.1 - İmar Durumuna İlişkin Veriler

Sancaktepe Belediyesi'nden alınan 12.09.2024 tarihli yazılı imar durumuna göre değerlendirme konusu taşınmaz 15.02.2010 tasdik tarihli 1/1000 Ölçekli Sancaktepe Uygulama İmar Planında "T+K4" rumuzlu TAKS: 0.50, KAKS: 1.65, 6 Kat, yapılaşma koşulları ile Ticaret+Konut alanında kalmaktadır.

15.02.2010 t.t.li 1/1000 Ölçekli Sancaktepe Uygulama İmar Planı Uygulama Hükümleri

B. Ticaret + Konut Alanları

*Parsel büyüklüğü 3500 m²'den büyük Konut, Ticaret + Konut alanlarında, mania kriterlerini ve meri plana göre belirlenen emsal değerini aşmamak şartı ile avan proje kapsamında taban alanı, blok boyutları belirlemeye ilçe belediyesi yetkili olup, Yençok:10 kattır. 26.05.2022 t.t.

*Ticaret + Konut alanlarında tamamen konut fonksiyonu veya tamamen ticaret fonksiyonu yer alabileceği gibi konut ve ticaret fonksiyonu bir arada da yer alabilir. Ticaret + Konut alanlarında zemin üstü katlarda ofis olarak kullanılabilir. Tamamen ticaret fonksiyonu olması durumunda Maksimum Emsal: 0,25'i geçmeyecektir.

*Ticaret + Konut alanları içerisinde Maksimum Emsal: 0,25'i geçmemek koşulu ile iş merkezi, çarşı, alışveriş merkezi, banka, finans kurumu ve benzeri fonksiyonlar yer alabilir. 21.02.2017 t.t.

*Ayrıca, bu alanlarda kütüphane, nikâh salonu, halk eğitim merkezi, huzurevi, çocuk bakımevi, müze, sinema, tiyatro, sergi salonu vb. gibi sosyal ve kültürel tesisler ile özel sağlık ve özel eğitim tesisleri de yer alabilir. Bu fonksiyonlara ilişkin uygulama ilçe Belediyesi tarafından onaylanacak avan projeye göre yapılacaktır.

*Plan lejantında Konut, Ticaret+Konut alanına ayrılan alanlarda planda verilen yapılaşma değerlerinde artış olmaması şartıyla; Özel Soysal Kültürel, Özel Temel Eğitim, Özel Ortaöğretim, Özel Sağlık Tesis Alanları yapılabilir, ancak Özel Eğitim, Özel Sağlık ve Özel Sosyal Kültürel Tesisi yapılan parsellerde konut ve ticaret birimleri yer alamaz.

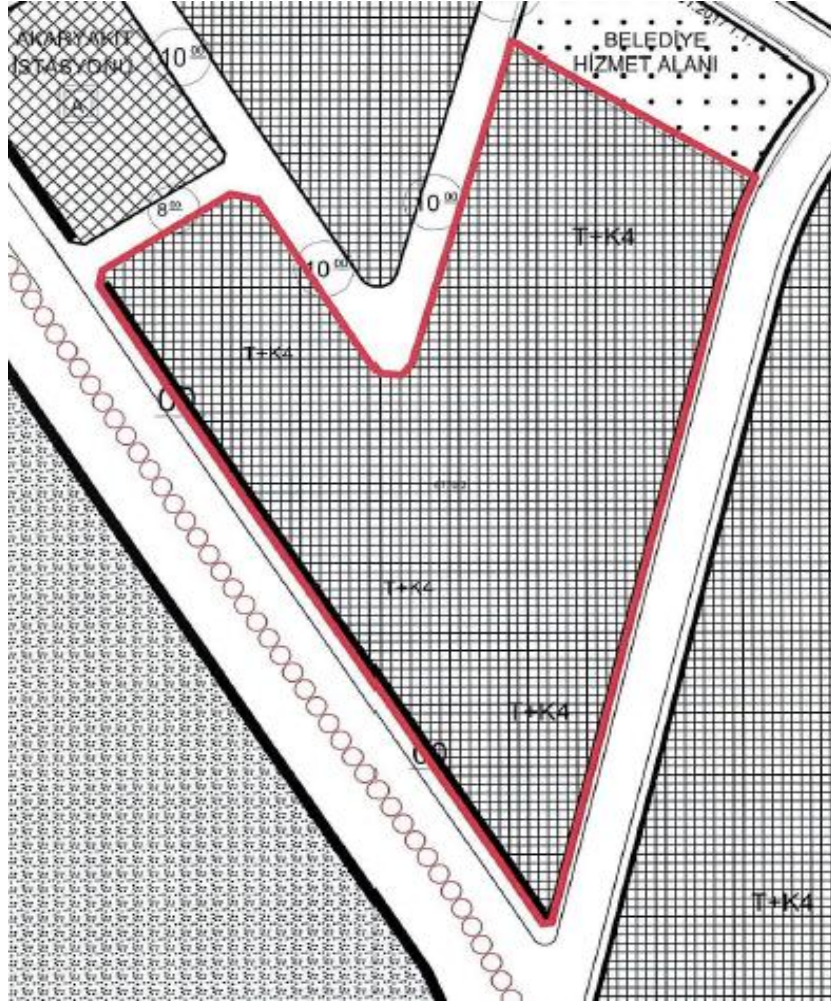

2.3.2 - Taşınmazın Son Üç Yıllık Dönemde İmar Planında Meydana Gelen Değişiklikler

Değerleme konusu taşınmazın imar planında son üç yıllık dönemde değişiklik olmamıştır.

2.3.3 - Yapılaşma Bilgi ve Belgelerinin İrdelenmesi

Taşınmazın inşaatı devam etmektedir. Sancaktepe Belediyesi İmar Müdürlüğü ve Vakıf GYO A.Ş.' den temin edilen 6770 Ada 2 parsel için düzenlenmiş yeni yapı ruhsatları bulunmaktadır. Yeni yapı ruhsatlarından anlaşıldığı üzere 14.03.2023 tarih ve 2023-5982 sayılı yapı ruhsatları bulunmaktadır. Toplam mesken alanı 28.713,17 m², ofis ve işyeri alanı 1.778,40 m² ortak alanlar 27.641,85 m², toplam inşaat alanı 58.133,42 m² olarak belirtmiştir. Parselde toplam 4 adet blokta 332 adet birim ve iksa için ruhsatlar alınmış olup geçerliliğini korumaktadır. Tarafımıza uygulama projeleri ve icmal listeleri iletilmiştir.

6770 ADA 2 PARSEL YENİ YAPI RUHSATI BELGESİ BİLGİLERİ													
BLOK ADI	TARİHİ	SAYISI	VERİLİŞ NEDENİ	KULLANIM AMACI	BAĞIMSIZ BÖLÜM SAYISI	YOL KOTU ALTI	YOL KOTU ÜSTÜ	TOPLAM KAT SAYISI	YAPI SINIFI	MESKEN ALANI (M ²)	OFİS-İŞYERİ ALANI (M ²)	ORTAK ALAN (M ²)	TOPLAM ALANI (M ²)
A	14.03.2023	2023-5982	YENİ YAPI	MESKEN - OFİS VE İŞYERİ	116	2	10	12	IV-C	9.479,24	1.047,63	6.684,83	17.211,70
B1	14.03.2023	2023-5982	YENİ YAPI	MESKEN - OFİS VE İŞYERİ	120	3	10	13	IV-C	9.680,76	730,77	10.415,23	20.826,76
B2	14.03.2023	2023-5982	YENİ YAPI	MESKEN	10	3	1	4	III-B	2.150,14	0,00	5.847,35	7.997,49
B3	14.03.2023	2023-5982	YENİ YAPI	MESKEN	86	3	10	13	IV-C	7.403,03	0,00	4.694,44	12.097,47
İKSA	14.03.2023	2023-5982	YENİ YAPI	İSTİNAT DUVARI					II-A				4.660,00
TOPLAM					332					28.713,17	1.778,40	27.641,85	58.133,42

2.3.4 - Taşınmazların Yasal ve Mevcut Durumuna İlişkin Görüş

6770 Ada 2 parselde ruhsatlandırma yapılmış olup inşaat faaliyeti halindedir. Vakıf GYO A.Ş.'den edinilen bilgiler ve yerinde yapılan gözlemlere göre inşaat seviyesi yaklaşık %29,23 seviyesindedir.

2.3.5 - Yapı Denetim Kuruluşuna ve İşlemlerine Ait Bilgiler

3A İstanbul Yapı Denetim Limited Şirketi- Esentepe Mahallesi, Serik Sokak, OBA5 Blok No:1 D:10 Kartal/İstanbul

Proje İlişkin Detaylı Bilgi ve Planların ve Söz Konusu Değerin Tamamen

2.3.6 - Mevcut Projeye İlişkin Olduğuna ve Farklı Bir Projenin Uygulanması Durumunda Bulunacak Değerin Farklı Olabileceğine İlişkin Açıklama

Bu değerlendirme raporu, mevcut ruhsatlar, mimari projeler ve müşteri tarafından iletilen çarşaf listeler dikkate alınarak hazırlanmış olup, bu verilerin değişmesi halinde rapor revize edilmelidir.

2.3.7 - Varsa, Gayrimenkulün Enerji Verimlilik Sertifikası Hakkında Bilgi

A blok için verilmiş 12.04.2023 tarihli Y2234E71716AE belge numaralı, B1 blok için verilmiş 12.04.2023 tarihli Y223425576A8E belge numaralı, B2 blok için verilmiş 12.04.2023 tarihli Y22341AE02D2C belge numaralı, B3 blok için verilmiş 12.04.2023 tarihli Y223417500A9B belge numaralı enerji verimlilik sertifikaları bulunmaktadır.

3 - DEĞERLEME KONUSU TAŞINMAZ İLE İLGİLİ BİLGİLER

3.1 - Tanımı

Değerlemeye konu olan taşınmaz; İstanbul İli, Sancaktepe İlçesi, Samandıra Mahallesi, 6770 ada 2 parselde kain 17.518,17 m² yüzölçümlü "Arsa" nitelikli taşınmazdır. Parsel üzerinde hali hazırda inşaat devam etmektedir.

3.2 - Konumu Ve Yakın Çevre Özellikleri

Taşınmaz, Abdurrahmangazi Mahallesi sınırları içerisinde, Osmangazi Caddesi No:113 adresinde konumlanmaktadır. Bölge, site tipi konut yerleşimlerinin dışında, orta gelir grubuna hitap eden yapılaşmalarla gelişmiş olup, Osmangazi Caddesi zemin katlarında ticaret birimleri, üst katlarda ise konut fonksiyonlu yapılar yer almaktadır.

Yakın çevrede Sinpaş Lagün Evleri, Ağaoğlu My Village Sitesi, Elysium Life Sitesi, Sinpaş Köyceğiz gibi nitelikli konut projeleri ile Metrolife gibi devam eden projeler bulunmaktadır. Ayrıca taşınmaz, Sancaktepe Belediye Başkanlığı binasına yakın konumda yer alarak önemli bir referans noktası teşkil etmektedir. Ayrıca inşaatı devam eden Sancaktepe Şehir hastanesi ve henüz yapım aşamasına geçilmemiş Millet Bahçesine çok yakın konumda yer almaktadır.

3.3 - Ulaşım Özellikleri

Özel araçlar ve toplu taşıma araçları ile taşınmazın bulunduğu noktaya ulaşılabilir. Toplu taşıma alternatiflerinin sınırlı olduğu gözlemlenmiştir. Anadolu Otoyolu'na yakın konumda yer almaktadır. Ümraniye yönünden Şile Otoyolu üzerinde devam ederken Sarıgazi Kavşağı'ndan Ankara Caddesi'ne girilir. Atatürk Caddesi üzerinden devam ederken Osmangazi Caddesi'ne girilir ve 200 m sonra taşınmaza ulaşılır. Osmangazi Caddesi'ne yaklaşık 200 metre mesafede konumlanan taşınmaz, ulaşım açısından da avantajlıdır. Üsküdar-Samandıra Metro Hattı'nın Sancaktepe İstasyonu'na olan mesafesi yaklaşık 500 metredir.



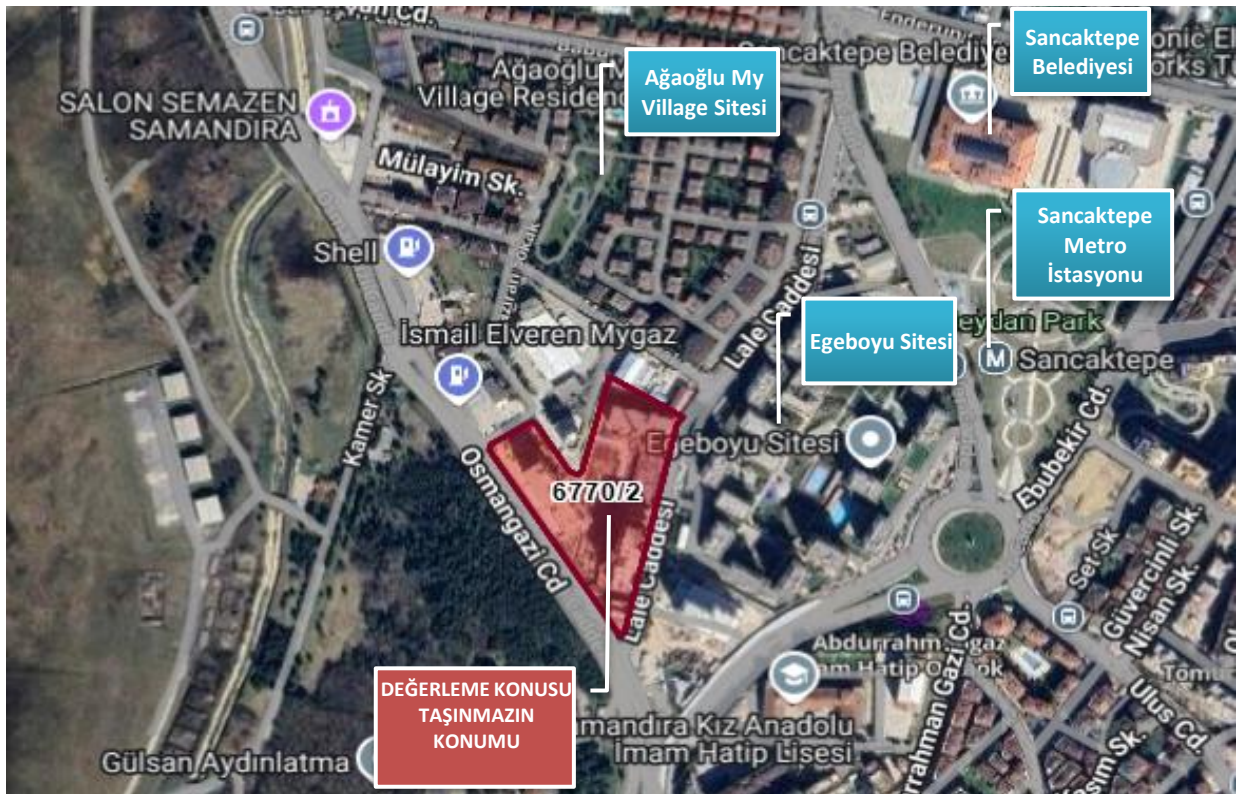

3.4 - Taşınmazın Fiziki Özellikleri

3.4.1 - Genel Özellikleri

Değerlemeye konu olan taşınmaz; İstanbul İli, Sancaktepe İlçesi, Samandıra Mahallesi, 6770 ada 2 parselde kain 17.518,17 m² yüzölçümlü "Arsa" nitelikli taşınmazdır. Parsel hafif eğimli bir topoğrafyaya sahiptir ve geometrik olarak amorf formundadır. Parselin güneybatısı Osmangazi Caddesi, doğusu Asır Caddesi, kuzeyi Haziran Sokak'a cephelidir.

Konu taşınmazın üzerinde inşaat devam etmektedir. Taşınmazın henüz kat irtifakı kurulmamış ana gayrimenkul niteliğindedir. VSancaktepe Merkez Proje olarak adlandırılan projede A, D (B1), C (B2), B (B3) bloklar olmak üzere toplamda 4 blok olarak projelendirilmiş ve yeni yapı ruhsatları düzenlenmiştir.

A blok 2 bodrum, zemin ve 9 normal kattan oluşmaktadır. 1+1, 2+1, 3+1 tip daireler tanımlanmış olup 107 adet mesken nitelikli, 9 adet dükkan nitelik bağımsız birim olmak üzere 116 adet bağımsız birim bulunmaktadır.

B (B3) blok 3 bodrum, zemin ve 9 normal kattan oluşmaktadır. 1+1, 2+1, 3+1 tip daireler tanımlanmış olup 86 adet mesken nitelikli bağımsız birim bulunmaktadır.

C (B2) blok 3 bodrum, zemin kattan oluşmaktadır. 4+1 tip daireler tanımlanmış olup 10 adet dubleks mesken nitelikli bağımsız birim bulunmaktadır.

D (B1) blok 3 bodrum, zemin ve 9 normal kattan oluşmaktadır. 1+1, 2+1, 3+1 tip daireler tanımlanmış olup 110 adet mesken nitelikli, 10 adet dükkan nitelik bağımsız birim olmak üzere 120 adet bağımsız birim bulunmaktadır.

Proje kapsamında 312 adet mesken nitelikli, 20 adet dükkan nitelikli olmak üzere toplam 332 adet bağımsız birim bulunmaktadır.

Vakıf GYO A.Ş. tarafından tarafımıza ibraz edilen icmal listelerine göre; mesken nitelikli birimlerin toplam satılabilir brüt alanı: 28.713,17 m², dükkan nitelikli birimlerin toplam brüt satılabilir alanı 1.778,40 m² dir. Toplam satılabilir brüt alan 30.491,57 m²dir.

Vakıf GYO A.Ş.'den bilgiye göre bütün bloklar için ortalama fiziki ilerleme yüzdesi yaklaşık %29,23 olarak belirlenmiştir.

VAZİYET PLANI

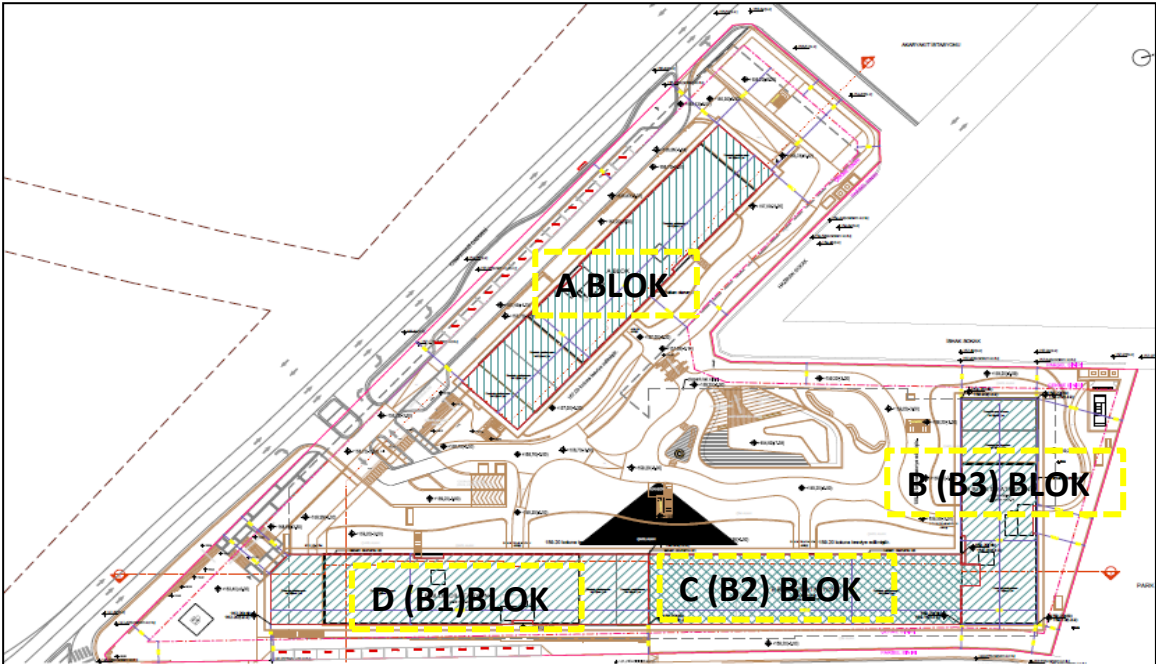



Ruhsat Alınmış Yapılarda Yapılan Değişikliklerin 3194 Sayılı İmar Kanunu' nun 3.4.2 - 21. Maddesi Kapsamında Yeniden Ruhsat Alınmasını Gerektirdiği Değişiklikler Olup Olmadığı Hakkında Bilgi

6770 ada 2 parsel için ruhsatlar alınmış olup, 3194 sayılı Kanun kapsamında ruhsatlar geçerliliğini korumaktadır.

4 - DEĞERLEME İLE İLGİLİ ANALİZLER

4.1 - Taşınmazın Bulunduğu Bölgenin Özellikleri

4.1.1 - İstanbul İli

İstanbul 41° K, 29° D koordinatlarında yer alır. Batıda Çatalca Yarımadası, doğuda Kocaeli Yarımadası'ndan oluşur. Kuzeyde Karadeniz, güneyde Marmara Denizi ve ortada İstanbul Boğazı'ndan oluşan kent, kuzeybatıda Tekirdağ'a bağlı Saray, batıda Tekirdağ'a bağlı Çerkezköy, Tekirdağ, Çorlu, Tekirdağ, güneybatıda Tekirdağ'a bağlı Marmara Ereğlisi, kuzeydoğuda Kocaeli'ne bağlı Kandıra, doğuda Kocaeli'ne bağlı Körfez, güneydoğuda Kocaeli'ne bağlı Gebze ilçeleri ile komşudur. İstanbul'u oluşturan yarımadalardan Çatalca Avrupa, Kocaeli ise Asya anakaralarındadır. Kentin ortasındaki İstanbul Boğazı ise bu iki kıtayı birleştirir. Boğazdaki Fatih Sultan Mehmet ve Boğaziçi Köprüleri kentin iki yakasını birbirine bağlar. İstanbul Boğazı boyunca ve Haliç'i çevreleyecek şekilde Türkiye'nin kuzeybatısında kurulmuştur.

İstanbul, Türkiye'nin en büyük kenti olup, 15 milyon kişiyi aşan nüfusu ile dünyanın da sayılı kentlerinden biri haline gelmiştir. Batı ile Doğu arasında köprü olma özelliği ile yerli ve yabancı sermaye için, bölgelerarası ilişki kurma ve bölgelere açılma yönünden önemli bir merkezdir. İstanbul Boğazı, Karadeniz'i, Marmara Denizi'yle birleştirirken; Asya Kıtası'yla Avrupa Kıtası'nı birbirinden ayırmakta ve İstanbul kentini de ikiye bölmektedir.



Türkiye İstatistik Kurumu'nun (TÜİK) hazırlamış olduğu 2024 yılı Adrese Dayalı Nüfus Kayıt Sistemi (ADNKS) Nüfus Sayımı Sonuçlarına göre İstanbul'un Toplam Nüfusu 15.701.602 kişidir. İstanbul'un 14'ü Anadolu Yakasında, 25'i Avrupa Yakasında olmak üzere toplam 39 ilçesi vardır.

4.1.2 - Sancaktepe İlçesi

Sancaktepe İlçesi; 2008 yılında Ümraniye ilçesine bağlı Sarıgazi ve Yenidoğan beldeleriyle, Kartal ilçesine bağlı Samandıra beldesinin birleştirilmesi ile ilçe yapılmıştır. Denize kıyısı olmayan Sancaktepe, güneyinde Kartal, güneybatısında Maltepe, batısında Ataşehir ve Ümraniye, kuzeyinde Çekmeköy, doğusunda Pendik ve güneydoğusunda Sultanbeyli ilçelerine komşudur.

Elli yılı aşkın süredir ağırlıklı olarak doğu bölgelerimizden ve kent içinden gelen iç göçle artan Sancaktepe nüfusu, ilçenin yerleşiminden görünüşüne, kültürel yaşamından toplumsal yapısına her hususu değiştirmiştir. Sancaktepe nüfus yoğunluğu bakımından, İstanbul ortalamasının üzerinde bir nüfus yoğunluğuna sahiptir. 19 mahalleden oluşan Sancaktepe İlçesi 62,41 km² 'lik bir alanı kapsar ve Türkiye İstatistik Kurumu 2024 verilerine göre 502.077 nüfusa sahiptir. İlçe 61,90 kilometrekaredir ve sınırları dahilinde toplam 18 mahalle ve 1 köy vardır. Havza niteliği taşıması nedeniyle son derece hassas bir yerleşim alanı olan bölge, Kurtköy Sabiha Gökçen Havalimanı'na olan bağlantıları, TEM otoyolu ve TEM-Kartal bağlantı yolunun sağladığı ulaşım olanakları nedeniyle konumsal önemini arttırmaktadır.



4.1.3 - Gayrimenkul Piyasasının Mevcut Ekonomik Göstergeler Doğrultusunda Analizi

Türkiye Ekonomik Görünüm

2025 yılının ilk üç aylık dönemi, 2024 yılından süregelen jeopolitik riskler ile ekonomik dengesizlikleri devralmış görünmektedir. Ortadoğu ve Ukrayna'daki savaş ortamı tansiyonu artırırken ABD'de 20 Ocak'ta göreve başlayan Trump'ın küresel anlamda etki yaratan gümrük vergilerini artırması bir anda sistemik riskleri ön plana çıkarmıştır. ABD Başkanı Trump, dış ticaret açığı verdiği ülkeler başta olmak üzere gümrük vergilerini çok hızlı bir biçimde artıracaklarını açıklarken özellikle Çin'e yönelik oldukça sert bir tutum takınmıştır. Trump, iki komşu ülke olan Meksika ve Kanada'ya yönelik gümrük vergilerini de yükseltmiştir. Sadece bununla yetinmeyip, Grönland ve Panama'dan toprak talebinde bulunmuştur. Bu sıra dışı uygulamalar küresel ekonomi için ciddi bir belirsizlik kaynağı olmuştur. ABD Merkez Bankası da Trump'ın uygulamaya koyduğu yeni maliye politikaları nedeniyle oldukça muhafazakâr davranmaya başlamıştır. ABD Başkanının uygulamaya çalıştığı ekonomi politikaları diğer ülkelerin para ve maliye politikaları üzerinde de baskı oluşturmuştur.

Dünya ekonomisinde "II. Dünya Savaşı"ndan bu yana görülen en radikal değişikliklerden birisi olan korumacı yaklaşım ve yaptırım silahına dayalı ekonomik anlayış pek çok ülkeyi bölgesel iş birliklerine zorlamaktadır. Diğer yandan yeni lojistik ağların kurulması, ödeme sistemleri, ihracatın zorlaşması, rekabetin artması gibi bu sürecin artçı dengesizlikleri de hayata geçmeye adaydır.

ABD'nin başlattığı gümrük vergisi artışı diğer ülkeler arasında da mütekabiliyete neden olacağından küresel büyümede yaşanacak kaybın ötesinde başta maliyet enflasyonunun artması sonrasında da stagflasyonist eğilimlerin güçlenmesinden endişe duyulmaktadır. Benzer risk ve endişelerin uluslararası finans kurumlarının raporlarına da yansdığı gözlenmektedir. IMF Dünya Ekonomik Görünüm Raporu Nisan sayısında ticaret gerilimlerinin hızla tırmanması ve politika belirsizliklerinin artması nedeniyle küresel ekonomik büyüme tahminlerini bu yıl için %2,8'e ve gelecek yıl için %3'e düşürmüştür. Fon'un Ocak ayında yayımlanan tahminlerinde, dünya ekonomisinin bu yıl ve gelecek yıl %3,3 büyümesi öngörülmüştü.

IMF raporunda öne çıkan başlıkları şöyle özetleyebiliriz:

* ABD tarafından açıklanan ve uygulamaya konan bir dizi yeni tarife ile ticaret ortaklarının misillemeleri nedeniyle yürürlükteki gümrük vergisi oranlarının son yüzyılda görülmeyen seviyelere ulaştığı belirtilen raporda, bu durumun büyüme üzerinde büyük bir olumsuz şok etkisi yarattığı kaydedildi.

* "Ticaret gerilimlerinin hızla tırmanması ve politika belirsizliğinin son derece yüksek seviyelere ulaşmasının küresel ekonomik faaliyet üzerinde önemli bir etki yaratması beklenmektedir," değerlendirmesinde bulunuldu.

* Gelişmiş ekonomilerde büyümenin bu yıl %1,4 ve gelecek yıl %1,5 olmasının beklendiği belirtilen raporda, gelişmekte olan ekonomilerde büyüme hızının bu yıl %3,7 ve gelecek yıl %3,9 olmasının öngörüldüğü aktarıldı.

* Küresel manşet enflasyonun ise Ocak ayındaki beklentilere kıyasla biraz daha yavaş bir hızda gerileyerek 2025'te %4,3, 2026'da ise %3,6 olmasının beklendiği belirtildi.

* Yoğunlaşan aşağı yönlü risklerin küresel ekonomik görünüme hâkim olduğu aktarılan raporda, ticaret savaşının tırmanmasının ve ticaret politikası belirsizliğinin daha da artmasının kısa ve uzun vadeli büyümeyi daha da azaltabileceği ifade edildi.

Söz konusu raporda Türkiye ile ilgili olarak ise büyümenin bu yıl %2,7 olacağı ifade edildi. IMF, 2024 yılının Ekim ayında yayımladığı Global Ekonomik Görünüm Raporu'nda Türkiye için aynı tahminde bulunurken, 2025 yılı Ocak ayında yayımladığı ara raporda tahminini %2,6'ya güncellemişti. 2024 yılı için ortalama tüketici fiyatları beklentisini %33'ten %35,9'a çıkarırken, 2026 yılı için beklentisini %22,8 olarak belirledi.

Türkiye'nin göreceli olarak ABD gümrük vergilerinden daha az oranda etkileneceği beklentisi, petrol, doğalgaz ve bazı temel girdi maliyetlerinde yaşanan fiyat gerilemeleriyle birlikte para politikasında Mart ortasından bu yana yaşanan daha fazla sıkılaştırmanın da yarattığı nisbi koruma etkisi olduğu söylenebilir. Ancak enflasyonda hâlâ katı bir seyrin sürmesi, faiz oranlarının buna bağlı yüksek seyri, yapısal anlamda risk unsuru olarak dikkat çekmektedir. Küresel ekonomide 2024 yılı boyunca genellikle yaşanan faiz indirimleri ve canlandırıcı ekonomi politikaları başta ECB ve Fed olmak üzere hayata geçirilmiştir. Gelişmiş ülkelerden Japonya bu konuda ayrılmış görülmektedir. 2025 yılının ilk çeyreğinde ise ticaret savaşlarına paralel olarak Fed'in oldukça temkinli bir tutum sergilediğini, ECB'in ekonomik aktiviteyi artırmak için daha fazla çaba gösterdiğini rahatlıkla ifade edebiliriz. (Kaynak: Gyoder 39.Gösterge, 2025 1.Çeyrek)

Harcamalar Yöntemiyle Cari Fiyatlarla Gayri Safi Yurtiçi Hasıla						
	GSYH (milyon TL)	Kişi Başı Gelir (TL)	GSYH (milyon Dolar)	Kişi Başı Gelir (Dolar)	Büyüme (%)	Yıl İçi Ortalama Kur (Dolar/TL)
2018	3.758.773	46.167	797.124	9.792	3,00	4,72
2019	4.317.787	52.316	760.355	9.213	0,90	5,68
2020	5.048.567	60.541	717.092	8.599	1,90	7,04
2021	7.256.142	85.759	807.924	9.549	11,40	8,98
2022	15.011.776	176.654	905.814	10.659	5,50	16,57
2023	26.545.722	311.110	1.130.009	13.243	5,10	23,49
2024	43.410.514	507.615	1.322.408	15.463	3,20	32,83

Kaynak: TÜİK

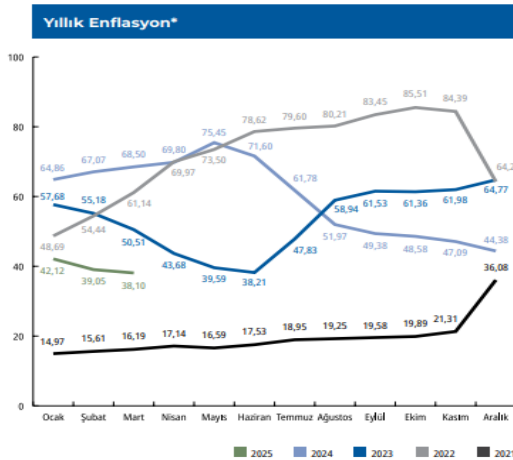

Kaynak: TÜİK

*Bir önceki ayna göre değişim

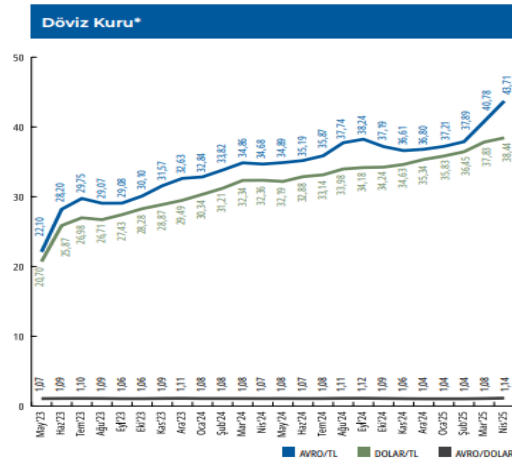

Kaynak: TCMB

*İlgili ayın son günü itibarıyla

(Kaynak: (Gyoder 39.Gösterge, 2025 1.Çeyrek)

Gayrimenkul Sektörü:

Yarattığı katma değer ve istihdam olanaklarıyla ülke ekonomileri için çoğu zaman kaldıraç görevi üstlenen inşaat sektörü ayrı bir öneme sahiptir. Zira günümüzde inşaat, yalnızca çevrenin inşa edilmesini değil, bakım, onarım ve işletilmesine katkıda bulunan faaliyetlerin tümünü içerecek şekilde değerlendirilmektedir. Gayrimenkul sektörünün önemli göstergelerinden birisi de konut satış rakamlarıdır. 2025 yılı ilk çeyreğinde konut satışları toplamı 335.786 adet olarak gerçekleşmiştir. 2024 yılının aynı dönemine göre %20 dolayında bir artış görülmüştür. Aynı dönemdeki satışların 51.729 adeti ipotekli olarak gerçekleşirken bir önceki yılın aynı dönemine göre %87'lik bir artışı işaret etmektedir. İlgili dönemde ilk el satışlar 99.876 adet, ikinci el satışlar ise 235.910 adet olarak kayıtlara geçmiştir.

Yılın ilk üç ayında gayrimenkul piyasası canlı sayılabilecek rakamlara sahip olmuştur. Canlılığın nedeni olarak; faizlerdeki düşme beklentisi, buna bağlı olarak gayrimenkul fiyatlarında olan/olabilecek artış beklentisi, göreceli konut kredilerine ulaşılabilirliğin artması, faiz, altın, KKM gibi yatırım araçlarından gelir elde edenlerin bu geliri gayrimenkulde değerlendirmek istemeleri sayılabilir. Yabancı uyruklu kişilerin Türkiye'den 2025 yılının ilk üç ayında aldığı konut adedi 4.578 olmuştur. 2012 yılında yapılan yabancı uyruklu kişilere taşınmaz satışıyla ilgili düzenleme sonrasında başta konut olmak üzere diğer taşınmaz çeşitlerine de ciddi bir yabancı ilgisi yaşanmaya başlamıştı. Yabancı tabiiyetli gerçek ve tüzel kişilerin Türkiye'de gayrimenkul almasıyla ilgili bu düzenlemeden sonra artan ilgi, oturma izni ve vatandaşlık verilmesiyle 2022 yılına kadar güçlü bir trendle seyretmiş, ancak son birkaç yılda oldukça zayıflamış görünmektedir. Bunun nedenleri olarak, iç ve dış konjonktürde görülen değişimler, TL'nin göreceli olarak değerli olması ve konut fiyatlarının yüksekliği gösterilebilir. Konuyla ilgili diğer ilginç bir durum ise geçmişte konut alıp vatandaşlık, oturma izni gibi hakları edinmiş kişilerin sahip oldukları gayrimenkulleri satmalarıdır. □

Son iki buçuk yıldır uygulanan enflasyonla mücadele programı belli oranda başarı kazanıp dezenflasyon yaşandıysa da hali hazırda devam eden yapışkan ve katı eğilim tüm varlık fiyatlarını etkilediği gibi gayrimenkul fiyatlarını da etkilemiştir. TCMB tarafından açıklanan konut fiyat endeksine (KFE) baktığımızda nominal artışın sürmesine karşın reel fiyatların hâlâ enflasyonun altında olduğu gözlenmektedir. Her ne kadar reel fiyatlar enflasyonun altında da olsa eğilime baktığımızda reel anlamda değerlendirme sürecinde artan bir ivme dikkat çekmektedir.

2025 Mart ayında bir önceki aya göre %2,0 oranında artan KFE, bir önceki yılın aynı ayına göre nominal olarak %32,3 oranında artmış, reel olarak ise %4,2 oranında azalmıştır..3 Üç büyük şehirdeki fiyat değişimlerini incelediğimizde ise 2025 Mart ayında bir önceki yılın aynı ayına göre, İstanbul, Ankara ve İzmir'de sırasıyla %30,7, 38,6 ve 32,5 oranlarında artışlar gözlenmiştir.

Gerek uygulanan politikaların etkisi, gerekse talepte geçtiğimiz yıl yaşanan yavaşlamayla birlikte inşaat maliyetlerinde 2024 yılı bahar aylarından bu yana keskin bir düşüş gözlenmiştir. TÜİK verilerine göre, inşaat maliyet endeksi 2025 Şubat ayında bir önceki aya göre %1,24 artmış, bir önceki yılın aynı ayına göre %23,94 yükselmiştir. Bir önceki aya göre malzeme endeksi %1,99 artarken, işçilik endeksi %0,02 azalmıştır. Ayrıca bir önceki yılın aynı ayına göre malzeme endeksi %19,49, işçilik endeksi %32,38 yükselmiştir.

Gayrimenkul sektörü ve ekonominin önemli bir göstergesi de yapım ruhsatları ile yapı kullanım izinlerindeki eğilimdir. Bu göstergeler hem ekonomik beklentileri okumak hem de sektörün ekonomik ve üretim kaynaklı eğilimini ölçmek adına değerlidir. TÜİK tarafından Şubat ayında açıklanan (IV. Çeyrek: Ekim-Aralık, 2024) yapı ruhsatı verilen bina sayılarına baktığımızda; bir önceki yılın aynı çeyreğine göre, belediyeler tarafından yapı ruhsatı verilen bina sayısı %16,7, daire sayısı %17,4 ve yüz ölçüm %16,5 azalmıştır. Aynı döneme ait yapı kullanım izinleri ise; bir önceki yılın aynı çeyreğine göre, belediyeler tarafından yapı kullanım izin belgesi verilen bina sayısı %10,5, daire sayısı %16,9 ve yüz ölçüm %13,3 artmıştır. Yapı ruhsatlarının göreceli olarak zayıf olması konut arzının ortalama 800-850.000 civarında olan doğal talebin altında kalmasına neden olmuştur. (Kaynak: Gyoder 39.Gösterge, 2025 1.Çeyrek)

Üretim Yöntemiyle İnşaat Sektörünün Cari Fiyatlarla GSYH'dan Aldığı Pay

GSYH İçindeki Pay (%) - (Yıllık Bazda)

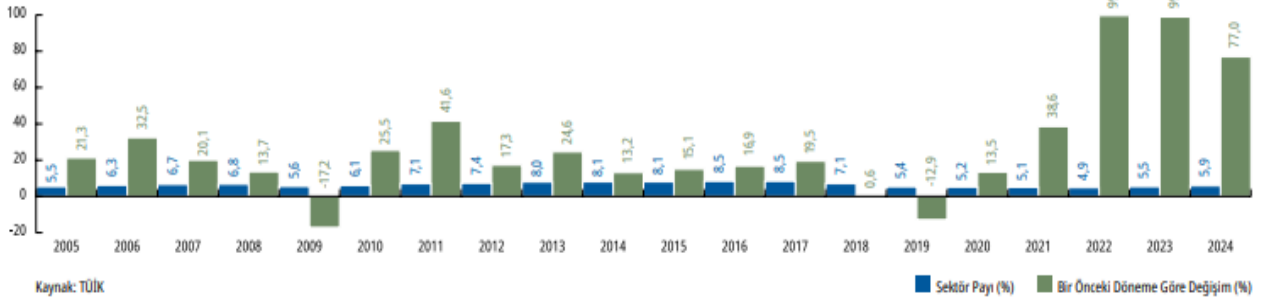

Çeyrek Bazda GSYH İçindeki Pay (%)

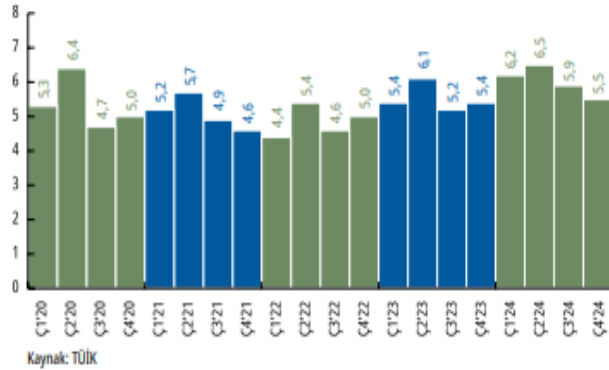

Çeyrek Bazda Büyüme (%)

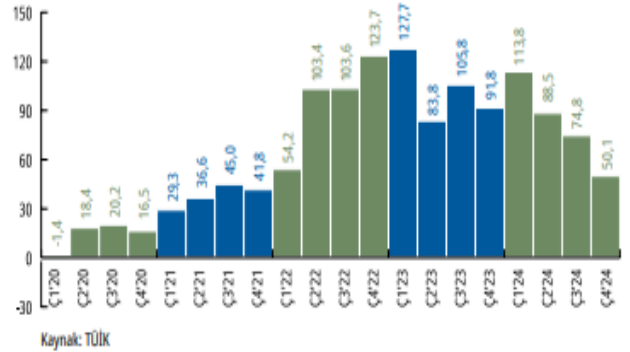

İnşaat Sektörü - Milli Gelir Büyüme Rakamları Karşılaştırması (%)*

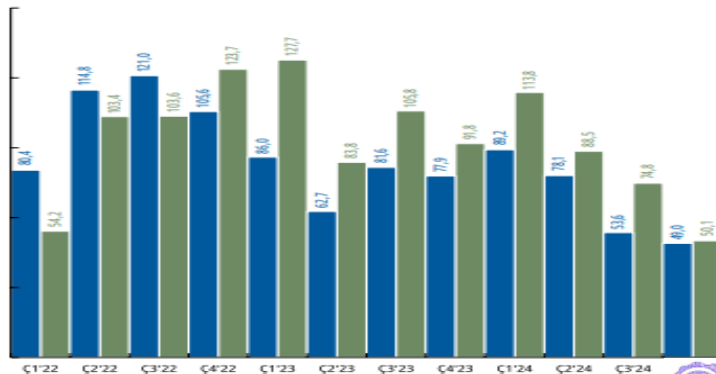

Konut Piyasasına İlişkin Veri ve Analizler

2025 yılının birinci çeyreğinde konut satışları, bir önceki yılın aynı çeyreğine göre %20,1 oranında artış kaydederken genellikle en yüksek konut satış adetlerinin izlendiği dördüncü çeyreğe göre ise %36,7 oranında gerileyerek 335.786 adet olmuştur. Bu rakam, 2020 yılından bu yana kaydedilen en yüksek birinci çeyrek satış rakamı olarak dikkat çekmektedir.

Konut fiyatları artışında 2024 yılının dördüncü çeyreğinde yıllık artış %29,4 iken birinci çeyrek sonu itibarıyla konut fiyat değişimi %32,4'e yükselmiştir. Reel bazda ise yıllık değişim negatif seyretmeye devam etmekle birlikte Mart ayı itibarıyla reel değişim artış trendine devam etmiş ve -%4,2 olarak gerçekleşmiştir. Üç büyük ilden sadece Ankara'da reel değişim negatif bölgeden çıkarak %0,4'e yükselmiştir. Yeni konut fiyatlarında da benzer şekilde artış görülmüş; dördüncü çeyrek sonunda yıllık değişim %28,6 iken birinci çeyrek sonu itibarıyla %33,7'ye yükselmiştir. Yeni konut fiyatlarında reel bazda değişim ise -%3,2 olarak kaydedilmiştir. Bu sonuçlarla, Türkiye genelinde konut birim fiyatı 37.740 TL/m²'ye yükselirken üç büyük ilden İstanbul'da konut birim fiyatı 61.085 TL/m², İzmir'de 41.743 TL/m², Ankara'da ise 33.272 TL/m² olarak belirlenmiştir.

Konutların satış durumuna göre değerlendirme yapıldığında, 2025 yılının ilk çeyreğinde ilk satışlarda yıllık bazda %13,2, ikinci el satışlarda ise yıllık bazda %23,8 oranında artışlar görülmüştür. Yılın ilk çeyreği itibarıyla, ilk satışlar 99.876 adet olarak kaydedilirken ikinci el satışlar 235.910 adede ulaşmıştır. Yılın ilk çeyreğinde, ilk satışların toplam satışlar içerisindeki oranı, 2024 ortalaması olan %32,8'in gerisinde kalarak %29,7 olmuştur.

Satış şekline göre yapılan değerlendirmeye göre, 2025 yılının ilk çeyreğinde 51.729 adet ipotekli satış gerçekleşmiş olup bir önceki yıla kıyasla %87,3 oranında artış kaydetmiştir. Mart 2025 itibarıyla ipotekli satışların toplam satışlar içerisindeki oranı %16,4'e ulaşmış, son 22 ayın en yüksek oranı gerçekleşmiştir. Konut kredisi faizlerinde sınırlı bir gerilemenin dahi ipotekli satışlara etki ettiği görülmektedir. Konut kredisi faizleri 2024 yılının ilk çeyreğinde %41,7 iken 2025 yılının ilk çeyreğinde %40,0'a gerilemiştir. Diğer satışlarda ise 2025 yılının ilk çeyreğinde yıllık %12,7 oranında bir artışla 284.057 adet satış gerçekleştirilmiştir.

Yabancılarla yapılan satışlar yılın ilk çeyreği itibarıyla, geçtiğimiz yılın aynı dönemine göre %19,5 oranında düşüşle 4.578 adet olarak gerçekleşmiştir. Böylece yabancılarla satışların toplam satışlar içerisindeki payı %1,4 ile son 7 yılın en düşük birinci çeyrek oranı olmuştur. Ülke uyruklarına göre en yüksek alım 779 adetle Rusya Federasyonu vatandaşları tarafından gerçekleştirilmiştir. İl bazında en yüksek satış ise 1.785 adetle İstanbul'da görülmüştür. İstanbul'un ardından 1.468 adetle Antalya ikinci sırayı, 348 adetle Mersin üçüncü sırayı almıştır. (Kaynak: Gyoder 39.Gösterge, 2025 1.Çeyrek)

Yapı İzin İstatistikleri ve Değişim Oranları
Yüzölçümü (milyon m²)

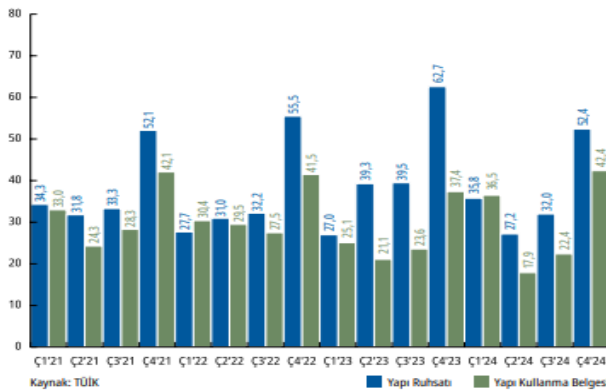

Yapı İzin İstatistikleri ve Değişim Oranları
Yapı Adedi Daire Sayısı (bin adet)

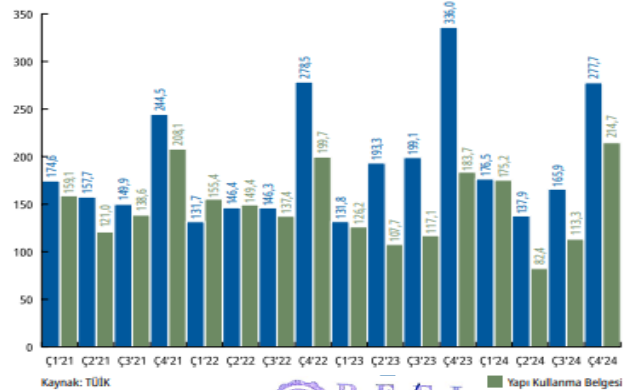

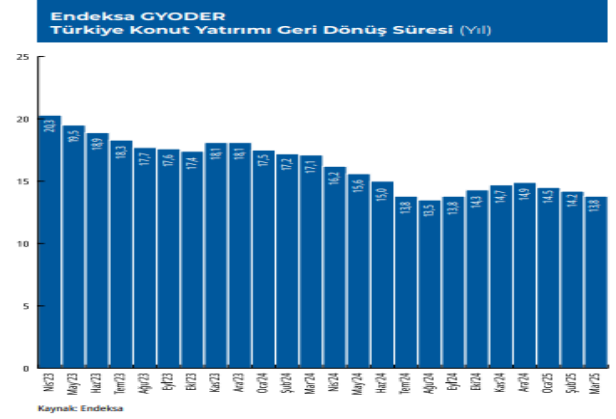
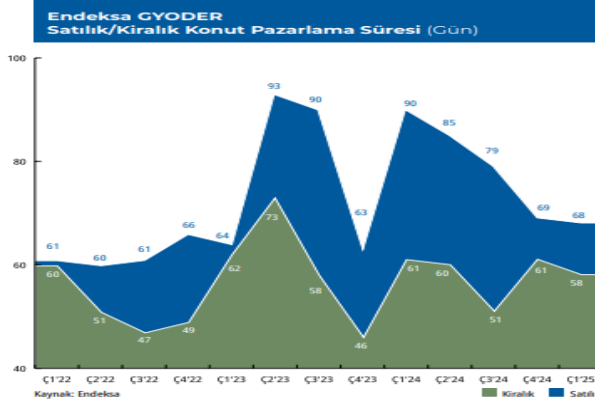

2025 yılı Mart ayı sonunda konut kredisi hacmi 548,4 milyar TL olarak gerçekleşmiştir. Aylık faiz oranı 2024 yılının son çeyreğini %2,91 seviyesinde tamamlamıştır. 2025 yılının ilk çeyreğinde %2,82 seviyesinde seyreden aylık faiz oranı Mayıs ayının ilk haftasında 2,84 seviyesinde seyretmektedir. Aynı şekilde yıllık faiz oranı 2024 Aralık ayını %36,93 ile tamamlamıştır. 2025 yılının ilk çeyreğinde %40,11 seviyesine çıkan yıllık faiz oranı Mayıs ayının ilk haftasında %40 seviyesinde seyretmektedir. 2025 yılı Mart ayı sonunda konut kredisi hacmi 548,4 milyar TL seviyesinde gerçekleşmiştir. Toplam tüketici kredileri ise Mart ayında 4,1 trilyon TL seviyesinde seyretmiştir. 2024 yılı Mart ayında %27,3 olan konut kredilerinin toplam tüketici kredilerindeki payı Mart 2025 itibarıyla 14,1 puan azalarak %13,2 olarak gerçekleşmiştir. (Kaynak: Gyoder 39.Gösterge, 2025 1.Çeyrek)

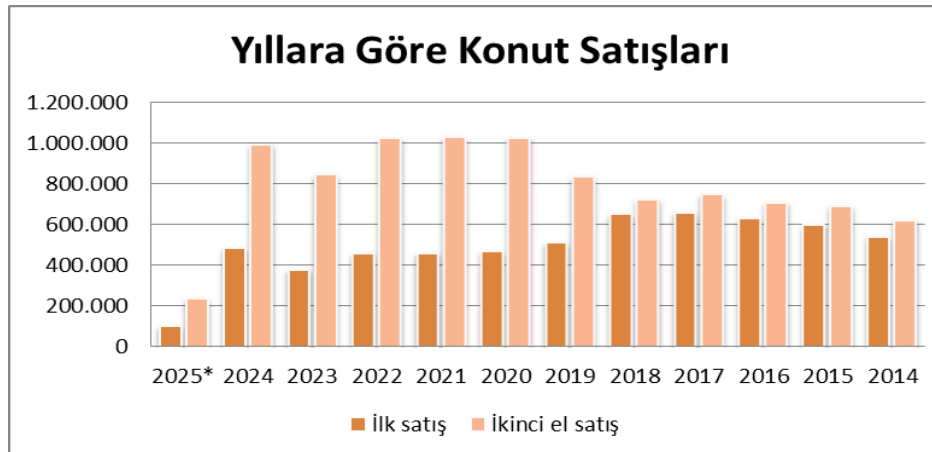
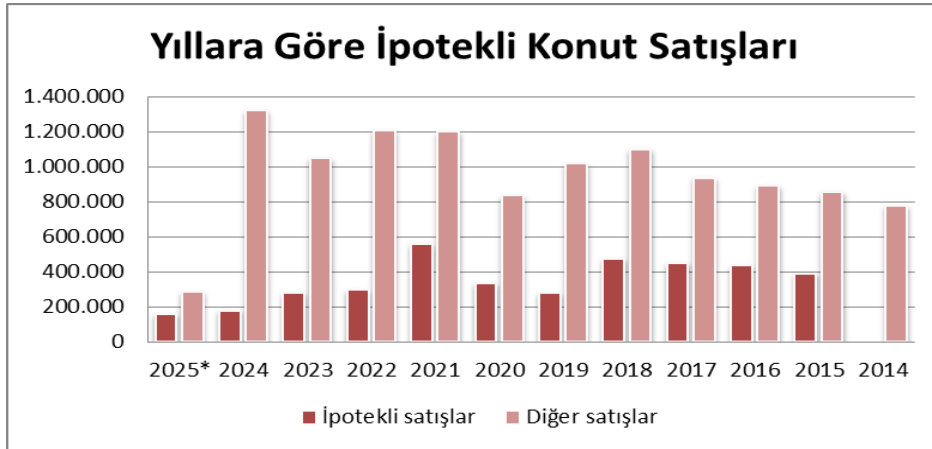

Yıl	Toplam	İpotekli satışlar	Diğer satışlar	İpotekli Satışların Payı	Toplam	İlk satış	İkinci el satış
2025*	335.786	51.729	284.057	15,4%	335.786	99.876	235.910
2024	1.478.025	158.486	1.319.539	10,72%	1.478.025	484.461	993.564
2023	1.225.926	177.748	1.048.178	14,5%	1.225.926	379.542	846.384
2022	1.485.622	280.320	1.205.302	18,87%	1.485.622	460.079	1.025.543
2021	1.491.856	294.530	1.197.326	19,7%	1.491.856	461.523	1.030.333
2020	1.499.316	558.706	834.629	37,26%	1.499.316	469.740	1.029.576
2019	1.348.729	332.508	1.016.221	24,7%	1.348.729	511.682	837.047
2018	1.375.398	276.820	1.098.578	20,13%	1.375.398	651.572	723.826
2017	1.409.314	473.099	936.215	33,6%	1.409.314	659.698	749.616
2016	1.341.453	449.508	891.945	33,51%	1.341.453	631.686	709.767
2015	1.289.320	434.388	854.932	33,7%	1.289.320	598.667	690.653
2014	1.165.381	389.689	775.692	33,44%	1.165.381	541.554	623.827

(Kaynak: TÜİK, 2025 1. Çeyrek. 2025 yılı verileri Ocak-Şubat-Mart dönemini kapsamaktadır.)

Yabancılar Yapılan Konut Satışları (Adet)

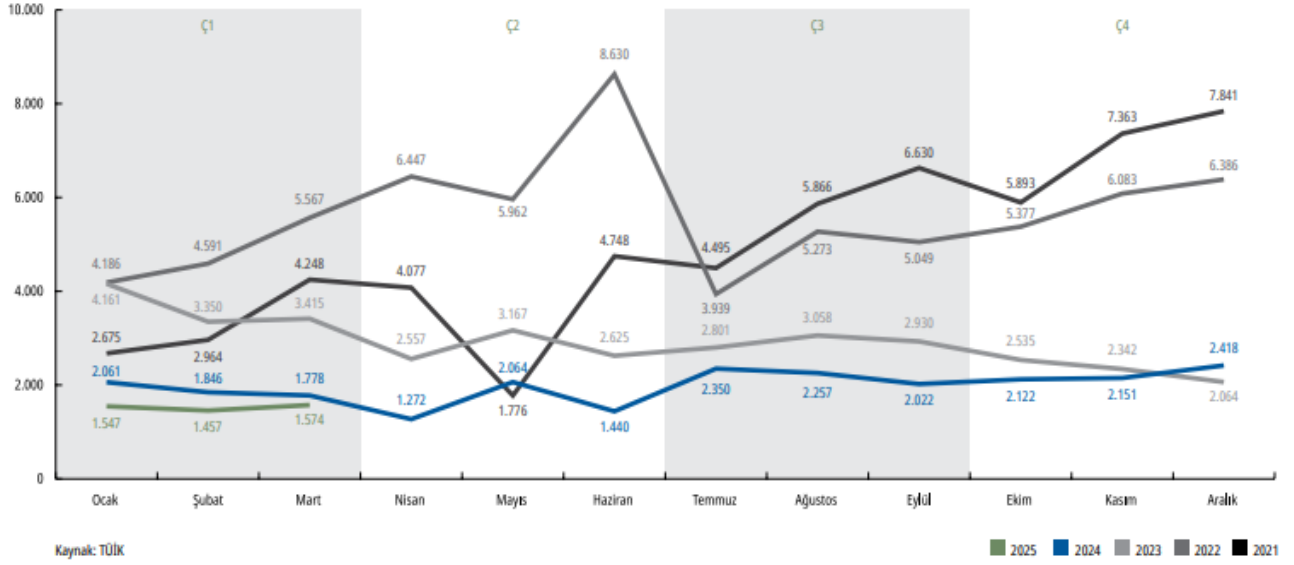

Kaynak: TÜİK

■ 2025 ■ 2024 ■ 2023 ■ 2022 ■ 2021

Ofis ve Ticari Gayrimenkul Piyasasına İlişkin Veri ve Analizler

Türkiye Ticari Gayrimenkul Endeksi 2025 Mart sonu itibarıyla 1030,77 puan seviyesinde gerçekleşti. Endeks, geçen senenin aynı ayına oranla 253,79 puan artış gösterirken, aylık 46,76 puan artış gösterdi. 2025 yılına 1036,53 puan seviyesinde başlayan endekste, 12 aylık dönemde 235,56 puanlık bir artış yaşandı. (Kaynak: Gyoder 39.Gösterge, 2025 1.Çeyrek)

Ticari Gayrimenkulde Öne Çıkan İller			
	Ticari Gayrimenkul Ortalama Birim Satış Fiyatı (TL/m ²)	Dükkan ve Mağazalar Ortalama Birim Satış Fiyatı (TL/m ²)	Ofis ve Bürolar Ortalama Birim Satış Fiyatı (TL/m ²)
İstanbul	64.056	70.221	80.355
İzmir	51.326	57.377	59.464
Bursa	41.013	44.965	43.609
Ankara	41.825	44.026	51.371
Antalya	53.444	57.233	55.380
Kocaeli	43.283	44.109	45.853
Adana	35.923	43.292	33.130

Kaynak: Endeksa

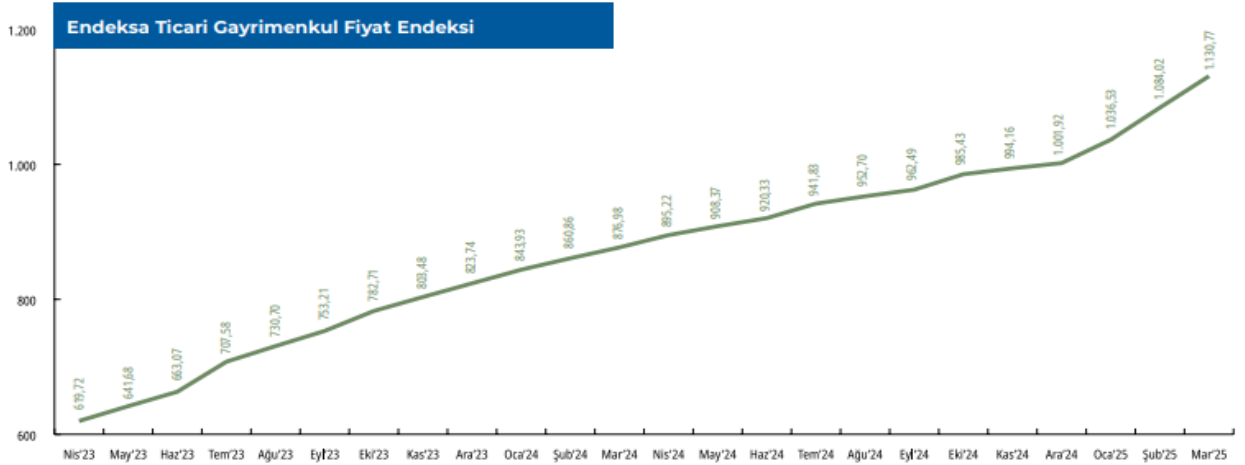

Kaynak: Endeksa

2025 yılının ilk çeyreğinde küresel ekonomide jeopolitik riskler ve ticaret gerilimleri etkisini sürdürmüştür. Rusya-Ukrayna savaşı ve Orta Doğu'daki çatışmalara ek olarak, ABD-Çin arasındaki ticaret kısıtlamaları küresel piyasalarda belirsizliği artırmıştır. Bu ortamda küresel enflasyon düşüş eğilimini sürdürürken, gelişmiş ülke merkez bankaları para politikasında temkinli kalmaya devam etmiştir. Türkiye ekonomisi 2024 yılını %3,2 büyüme ile tamamlarken, kişi başına düşen milli gelir 15.463 \$ olarak açıklanmıştır. Moody's, 2024 ortasında Türkiye'nin kredi notunu B3'ten B1'e yükseltmiş ve pozitif görünümünü korumuş; 2025'in ilk çeyreği itibarıyla bu değerlendirmeyi sabit tutmuştur. Fitch ise aynı dönemde Türkiye'nin uzun vadeli döviz cinsinden kredi notunu "BB-" ve görünümünü "durağan" olarak teyit etmiştir. Merkez Bankası yılın ilk çeyreğinde politika faizini sabit tutmuş, Mart ayında ise %45'ten %42,5'e düşürmüştür. Buna karşın, siyasi belirsizlikler ve döviz kurundaki dalgalanma enflasyon üzerindeki yukarı yönlü baskıyı sürdürmüş ve ekonomik görünüme ilişkin belirsizlikleri artırmıştır. Özellikle İstanbul Büyükşehir Belediye Başkanı'nın tutuklanması ve ardından artan siyasi gerilimler, yıl içi enflasyon ve büyüme tahminlerinin yukarı yönlü revize edilmesine yol açmıştır. Bu dönemde Türk Lirası, ABD doları karşısında tarihi düşük seviyelere gerilerken; Merkez Bankası gecelik borç verme faizini %46'ya yükseltmiştir. Ayrıca Türkiye'nin risk primi (CDS) 328 baz puanına ulaşarak finansal piyasalarda temkinli duruşun güçlenmesine neden olmuştur. Yüksek enflasyon ve döviz kuru artışına ek olarak, arz kısıtlılığı nedeniyle talebin karşılanamaması, birincil kira fiyatlarında bir önceki senenin aynı dönemine kıyasla hem ₺ hem ABD\$ bazında artışların devam etmesine yol açmıştır.

2025 yılının ilk çeyreğinde İstanbul ofis pazarında genel arz 7,18 milyon m² olarak kaydedilmiştir. Birinci çeyrekte toplamda 67.089 m² işlem gerçekleşmiştir. Bir önceki yılın aynı dönemine göre bakıldığında metrekare bazında %17 oranında düşüş kaydedilmiştir.

Bununla birlikte, birinci çeyrekte gerçekleşen kiralama anlaşmaları metrekare bazında %70, adet bazında %72 oranında yeni kiralama anlaşmalarından oluşmuştur. Önceki yıla göre yeni kiralama anlaşmalarında metrekare bazında %4 oranında artış kaydedilmiştir. Yenileme işlemlerinde ise geçtiğimiz yılın aynı döneminde kıyasla metrekare bazında %44 düşüş yaşanmıştır.. Bununla birlikte birinci çeyrekte, metrekare bazında anlaşmaların, %33'ü MİA'da gerçekleşmiş olup bir önceki yılın aynı dönemine kıyasla %2 oranında düşüş kaydedilmiştir. İşlemlerin %32'si Anadolu yakasında gerçekleşip geçen yıla kıyasla hem metrekare hem de işlem sayısı bazında sırasıyla %31 ve %38 azalma meydana gelirken, %34 ile MİA dışında Avrupa yakasında 2024 yılının ilk çeyreğine göre metrekare bazında azalma yaşanmasına rağmen sayı bazında artış yaşanmıştır. Başlıca yeni kiralama işlemleri arasında; Öncü Grup (3.060 m², Apa Nef), Assembly (1.734 m², Maslak 42), Agave (1.312 m², Levent 199) ve Destek Yatırım (1.040 m², Tekfen Tower) bulunmaktadır

2025 yılının ilk çeyreğinde boşluk oranı %10,41'den %9,83'e düşüş kaydetmiştir. Birinci çeyrekte gerçekleşen en büyük yatırım işlemi olarak; İstanbul Ümraniye Finans Kent Mahallesi'nde yer alan 3.328 ada 9 parselde bulunan İstanbul Finans Merkezi Ofis Binası'nın (35.386 m²) 5,6 milyar ₺ bedelle KT Sağlam Gayrimenkul A.Ş.'ye satışı kaydedilmiştir. Orta ve uzun vadede yatırım işlemlerinin hızlanması beklenmektedir. Nitelikli ofis alanlarına yönelik yoğun talep karşısında yeni arzın sınırlı kalması, kira fiyatlarını yukarıya taşımaktadır. Bu dönemde İstanbul'daki birincil kiralalar dolar bazında yıllık %18,4 artarken, ülke genelinde bu oran %20,88'e ulaşmıştır. Mevcut ofis stoğunun talebi karşılamakta yetersiz kalması, fiyatlardaki artış baskısının önümüzdeki çeyreklerde de devam edebileceğine işaret etmektedir. (Kaynak: Gyoder 39.Gösterge, 2025 1.Çeyrek)

İstanbul A sınıfı ofis piyasasında; boşluk oranlarının genel ortalamalarda azalmaya devam ettiğini görüyoruz. 2025 yılının ilk çeyreğinde MİA bölgesinde boşluk oranları % 7,06, Kozyatağı/Ataşehir bölgesinde ise boşluk oranları % 5,12 seviyelerindedir. Nitelikli ofis arzının çok kısıtlı olması ve kira rakamlarındaki artışın talep kısmında da yavaşlamaya neden olduğunu gözlemliyoruz. Sıkı para politikalarının etkisi ile şirket cirolarının da olumsuz etkilenmesi ile nitelikli ofis arzının yok denecek kadar az olması ve yüksek kira rakamları ofis piyasasında durgunluğun oluşmasına neden olmaktadır. (Kaynak: Colliers, İstanbul Office Snapshot, 2025 1.Çeyrek

Kiralama İşlemleri			
	Ç3'24	Ç4'24	Ç1'25
Gerçekleşen Toplam Kiralama İşlemi (bin m ²)	34.985	68.324	67.089
[Prime] Birincil Kira (USD/m ² /ay)*	45	45	45
[Prime] Birincil Getiri Oranı (%)	7,25	7,25	7,25
Toplam Stok (milyon, m ²)	7,11	7,16	7,18
Boşluk Oranı (%)	10,24	10,41	9,83
Gelecek Arz (İnşaat halinde, bin m ²)	1.186	1.149	1.149
Yeşil Bina Sertifikalı Ofis Stoku (bin, m ²)	2.702	2.702	2.702

Kaynak: Cushman&Wakefield TR International

*Gerçekleşen kiralama işlemleri içinde uç değerler hariç tutularak en yüksek çeyrek dilimde yer alan kira değerlerinin ortalamasıdır.

Bölgelere Göre İstanbul Ofis Pazarı									
Avrupa Yakası	Stok (bin m ²)	Boşluk Oranı (%)	Birincil Kira (USD/m ² /ay)	Stok (bin m ²)	Boşluk Oranı (%)	Birincil Kira (USD/m ² /ay)	Stok (bin m ²)	Boşluk Oranı (%)	Birincil Kira (USD/m ² /ay)
Levent-Etiler	886	5,39	45	920	8,66	45	920	8,99	45
Maslak	920	13,85	32	927	12,36	32	927	11,88	32
Z.Kuyu-Şişli Hattı	529	8,00	32	529	7,97	32	529	3,94	32
Taksim ve Çevresi	248	11,95	20	248	13,70	20	248	12,49	20
Kağıthane	309	17,58	20	308	18,38	20	308	18,38	20
Beşiktaş*	105	23,82	35	105	24,01	35	105	24,01	35
Batı İstanbul**	838	4,78	12	837	4,64	12	837	4,36	12
Cendere-Seyrantepe	363	16,72	23	363	16,72	23	363	15,03	23
	Ç3'24			Ç4'24			Ç1'25		
Anadolu Yakası	Stok (bin m ²)	Boşluk Oranı (%)	Birincil Kira (USD/m ² /ay)	Stok (bin m ²)	Boşluk Oranı (%)	Birincil Kira (USD/m ² /ay)	Stok (bin m ²)	Boşluk Oranı (%)	Birincil Kira (USD/m ² /ay)
Kavacık	93	7,36	18	93	6,40	18	93	6,40	21
Ümraniye	745	8,07	25	745	6,04	25	745	5,24	25
Altunizade	135	23,59	24	134	23,74	24	134	23,20	24
Kozyatağı	758	12,55	28	763	12,50	28	786	13,11	28
Doğu İstanbul***	635	16,70	15	634	22,83	15	634	15,81	15
Finans Merkezi****	538	0,00	35	537	0,00	35	537	0,00	35

Kaynak: Cushman&Wakefield TR International

*Nişantaşı- Akaretler- Barbaros- Maçka-Teşvikiye bölgelerini kapsamaktadır.

**Güneşli- Yenibosna- Bakırköy-İkitelli bölgelerini kapsamaktadır.

***Küçükyalı- Maltepe- Kartal-Pendik bölgelerini kapsamaktadır.

****Devam eden inşaatlar göz önüne alınarak gelecek dönemler için bölgesel değerlendirilmeye alınabilecektir.

(Kaynak: Gyoder 39.Gösterge, 2025 1.Çeyrek)

*Nişantaşı- Akaretler- Barbaros- Maçka-Teşvikiye bölgelerini kapsamaktadır.

**Güneşli- Yenibosna- Bakırköy-İkitelli bölgelerini kapsamaktadır.

***Küçükyalı- Maltepe- Kartal-Pendik bölgelerini kapsamaktadır.

****Devam eden inşaatlar göz önüne alınarak gelecek dönemler için bölgesel değerlendirilmeye alınabilecektir.

4.2 - Değerleme Hizmetini Sınırlayıcı-Kısıtlayıcı Faktörler

Herhangi bir kısıtlayıcı faktör bulunmamaktadır.

4.3 - Bilgilerin Kaynağı

Değerleme çalışmasında kullanılan bilgiler; Sancaktepe Belediyesi ve Vakıf Gayrimenkul Yatırım Ortaklığı A.Ş. 'den alınan bilgiler ile kısmen belgeli ve kısmen de şifahi bilgiler sonucu oluşmuştur.

4.4 - Değeri Etkileyen Faktörler

4.4.1 - Olumlu Faktörler

- * Gelişmekte olan bölgede yer almaktadır.
- * Anadolu otoyolu yakın konumdadır.
- * Ruhsat ve projeler onaylanmıştır.

4.4.2 - Olumsuz Faktörler

- * Kat irtifakı kurulmamıştır.

5 - DEĞERLEME YÖNTEMLERİ

5.1 - Pazar Yaklaşımı

Bu yöntemde; değeri belirlenmek istenen taşınmaza emsal olabilecek gayrimenkullerin satış bedellerinin elde edilerek, söz konusu taşınmaz ile nitelik ve niceliklerinin karşılaştırılması yapılmaktadır. Bu konuda en önemli husus emsal gayrimenkullerin gerçek satış bedellerinin elde edilebilmesidir. Benzer özelliklere sahip gayrimenkullerden; satış tarihi itibari ile değer kaybı, kullanım alanlarına ait kıyaslama, çevre düzeni ve arsa alanlarına ilişkin düzeltmelerin yapılması gereklidir. Birim fiyat ya da toplam fiyat olarak elde edilen veriler değerlendirilmesi yapılan taşınmaza uygulanarak değerlendirme bedeline ulaşılmaktadır. Ülkemizde gayrimenkul piyasasının hareketliliği ve tutarsızlığı nedeni ile sağlıklı sonuçlara ulaşabilmek için en çok bu yöntem uygulanmaktadır.

5.2 - Yeniden İnşa Etme (İkame) Maliyeti Yaklaşımı

Mevcut bir yapının aynısını yeniden inşa etmek fikri üzerine kuruludur. Gayrimenkulün değeri; değerlendirme tarihinde yeniden inşa etmenin maliyeti, boş arsa değeri, arazinin kullanılabilir hale getirilmesinden kaynaklanan harcamalar ve amortisman tutarından oluşmaktadır. Ana prensip olarak mevcut bir gayrimenkulün bina değerinin, hiçbir zaman yeniden inşa etme maliyetinden fazla olamayacağı kabul edilmektedir. Karşılaştırma ve maliyetlere ayırma yöntemleri kullanılmaktadır. Karşılaştırma yönteminde yeni inşa edilen bir gayrimenkulün birim maliyetleri, değerlendirilmesi yapılan taşınmazın değerinin belirlenmesinde kullanılmaktadır. Her iki yapının olumlu/olumsuz özellikleri bulunan değer üzerinden eksiltilir/artırılır. Maliyetlere ayırma yönteminde ise değerlendirilen taşınmazın inşası aşamasında kullanılan malzemeler, işçilik ve projelendirme bedelleri tek tek hesaplanır. Ortaya çıkan değerden; amortisman bedeli düşürülerek gerçek değer oluşturulur.

5.3 - Nakit Akışı (Gelir) Yaklaşımı

Değeri yalnızca elde edilecek gelire göre saptanabilen taşınmazlarda kullanılabilen bu yöntemde; taşınmazın gelecekte ortaya çıkabilecek faydalarını ve getirdiği net geliri kapitaliz ederek bugünkü değeri belirlenmektedir. Bir yıllık gelirin, gelir oranına bölünmesi ya da gelir katsayısıyla çarpılması sonucu değere ulaşılma yöntemi direkt kapitalizasyon olarak adlandırılmaktadır. İndirgenmiş nakit akışı ise; götürü bedeli uygulanarak gelir modeline yansıtılması, gelirlerin kabul edilebilir bir indirgeme oranı ile bugünkü değerine getirilerek gayrimenkulün değeri saptanması olarak tanımlanmaktadır.

6 - DEĞERLEMEDE KULLANILAN YÖNTEMLER

İstanbul ili Sancaktepe ilçesinde yer alan 1 adet projeye ilişkin yapılmış olan değerlendirme çalışmasında;

- Taşınmazın arsa değerinin tespitinde ve nakit akışında kullanılacak konut, dükkan birim m² değerlerinin tespitinde Pazar Yaklaşımı Yönteminden yararlanılmıştır.
- Projenin mevcut durum değeri ve tamamlanması durumundaki değerinin tespitinde yeniden inşa etme maliyeti yaklaşımı ve gelir indirgeme yaklaşımı yöntemleri kullanılmıştır.

6.1 - Pazar Yaklaşımı

Arsa Emsalleri

1 Denge Emlak

Tel 0 (532) 284 10 47

Taşınmaza çok yakın konumda yer almakta olan 808 m² brüt yüz ölçümüne sahip arsa 100.000.000.-TL bedel ile satılıktır. Parsel TAKS: 0,50, KAKS: 1,50, 5 kat, T+K3 rumuzlu ticaret+konut alanında kalmaktadır.

SATILIK	808 .-M ²	100.000.000 .-TL	123.762 .-TL/M ²
----------------	----------------------	------------------	-----------------------------

2 Coldwell Banker Akın Gayrimenkul

Tel 0 (532) 469 94 76

Taşınmaza çok yakın konumda Atatürk Caddesi üzerinde yer almakta olan 822 ada 4 parsel, 526 m² brüt yüz ölçümüne sahip arsa 44.000.000.-TL bedel ile satılıktır. Parsel TAKS: 0,50, KAKS: 1,50, 5 kat, T+K3 rumuzlu ticaret+konut alanında kalmaktadır.

SATILIK	526 .-M ²	44.000.000 .-TL	83.650 .-TL/M ²
----------------	----------------------	-----------------	----------------------------

3 Coldwell Banker Akın Gayrimenkul

Tel 0 (532) 469 94 76

Taşınmaza çok yakın konumda Atatürk Caddesi üzerinde yer almakta olan 780 ada 5 parsel, 1654 m² brüt yüz ölçümüne sahip arsa 105.000.000.-TL bedel ile satılıktır. Parsel TAKS: 0,50, KAKS: 1,50, 5 kat, T+K3 rumuzlu ticaret+konut alanında kalmaktadır.

SATILIK	1654 .-M ²	105.000.000 .-TL	63.482 .-TL/M ²
----------------	-----------------------	------------------	----------------------------

4 Sahibinden

Tel 0 (552) 365 87 16

Taşınmaza çok yakın konumda sokak üzerinde yer almakta 3023 m² brüt yüz ölçümüne sahip arsa 171.000.000.-TL bedel ile satılıktır. Parsel TAKS: 0,50, KAKS: 1,50, 5 kat, T+K3 rumuzlu ticaret+konut alanında kalmaktadır.

SATILIK	3023 .-M ²	171.000.000 .-TL	56.566 .-TL/M ²
----------------	-----------------------	------------------	----------------------------

5 Arge Emlak

Tel 0 (532) 352 23 66

Taşınmaza çok yakın konumda Atatürk Caddesi üzerinde yer almakta olan 344 ada 2 parsel, 5400m² brüt yüz ölçümüne sahip arsa 760.000.000.-TL bedel ile satılıktır. Parsel TAKS: 0,50, KAKS: 1,50, 5 kat, T+K3 rumuzlu ticaret+konut alanında kalmaktadır.

SATILIK	5400	.-M ²	760.000.000	.-TL	140.741	.-TL/M ²
----------------	------	------------------	-------------	------	---------	---------------------



Satılık Konut Proje Emsalleri

* SURYAPI LAVENDER				
	<p>Sur Yapı Lavender Sancaktepe projesi 535 konuttan meydana geliyor. 1+1'den 4+1'e kadar farklı konut tiplerinin yer aldığı projede dairelerin alanları 45 ile 195 metrekare arasında değişiyor. Yürüyüş parkurları, kapalı otopark, yüzme havuzları, sauna, göl/gölet, fitness merkezi, güvenlik, avm gibi donatıları mevcuttur.</p>			
İkinci El Konut Emsalleri				
Emlakçı	Daire Tipi	Alanı	Değeri (TL)	Birim Değeri (TL/m ²)
Seeworld Ataşehir 0 (532) 160 39 49	3+1 5. kat	159m ²	11.500.000 TL	72.327 TL/m ²
SeeWorld Sancaktepe 0 (532) 255 55 15	2+1 2. kat	78m ²	7.250.000 TL	92.949 TL/m ²
Branchout Property 0 (553) 979 41 81	3+1 1.kat	167m ²	15.000.000 TL	89.820 TL/m ²
Ortalama				85.032 TL/m²

* METROLİFE				
	<p>Sinpaş GYO tarafından inşa edilen 'Metrolife Sancaktepe'de yaşam 2021 yılında başlamıştır. 544 konut ve 10.000 metrekarelik çarşı alanından oluşan projede, 1+1, 2+1, 3+1 ve 4+1 tipinde konutlar yer alıyor. Metrolife Sancaktepe'de dairelerin kullanım alanları 59- 207m² arasında değişiyor. Metrolife Sancaktepe'de açık yüzme havuzu, çocuk oyun alanları, fitness salonu, güneşlenme terası, bisiklet yolu ve yürüyüş yolu, ev sahiplerini bekleyen sosyal donatılar arasında sayılıyor.</p>			
İkinci El Konut Emsalleri				
Emlakçı	Daire Tipi	Alanı	Değeri (TL)	Birim Değeri (TL/m ²)
Royal Gayrimenkul 0 (537) 398 08 21	1+1 5. kat	65m ²	6.390.000 TL	98.308 TL/m ²
Realty World EBA 0 (532) 255 55 15	3+1 8. kat	130m ²	11.900.000 TL	91.538 TL/m ²
Seeworld Ataşehir 0 (532) 160 39 49	3+1 3. kat	145m ²	12.950.000 TL	89.310 TL/m ²
Ortalama				93.052 TL/m²

* **EGE BOYU**



Proje bünyesinde 40.550 metrekarelik alan üzerinde toplam 17 blokta 644 konut ve 28 adet ticari birim bulunmaktadır. 1+1, 2+1, 3+1, 4+1 daire seçenekleri bulunmaktadır. Kapalı otopark, çocuk parkları, açık havuz, açık spor alanları, fitness merkezi ve bisiklet parkuru gibi donatılar mevcuttur.

İkinci El Konut Emsalleri

Emlakçı	Daire Tipi	Alanı	Değeri (TL)	Birim Değeri (TL/m ²)
Evsell Sancaktepe 0 (532) 065 50 11	1+1 3. kat	80m ²	7.250.000 TL	90.625 TL/m ²
Seeworld Ataşehir 0 (532) 160 39 49	2+1 8. kat	117m ²	8.950.000 TL	76.496 TL/m ²
Seeworld Ataşehir 0 (532) 160 39 49	2+1 8. kat	126m ²	9.300.000 TL	73.810 TL/m ²
Ortalama				80.310 TL/m²

* **SİNPAŞ KELEBEKİA**



Proje bünyesinde 47.000 metrekarelik alan üzerinde 24 blokta 440 konut bulunmaktadır. Konutlar 62-188 m² aralığında ve 1+1, 2+1, 3+1, 4+1 daire seçenekleri bulunmaktadır. Açık ve kapalı otopark, çocuk parkları, açık spor alanları, fitness merkezi, açık ve kapalı havuz, sauna, yeşil alan, kafe gibi donatılar mevcuttur.

İkinci El Konut Emsalleri

Emlakçı	Daire Tipi	Alanı	Değeri (TL)	Birim Değeri (TL/m ²)
No3 Gayrimenkul 0 (532) 051 10 42	3+1 Giriş kat	172m ²	16.750.000 TL	97.384 TL/m ²
Coldwell Banker TRİO 0 (532) 374 32 05	3+1 3.kat	145m ²	14.800.000 TL	102.069 TL/m ²
Next Gayrimenkul 0 (536) 772 87 50	1+1 3. kat	72m ²	6.750.000 TL	93.750 TL/m ²
Ortalama				97.734 TL/m²

* **EVRE GEDİZLER**



Proje bünyesinde 55.000 metrekarelik alan üzerinde 10 adet blokta 443 konut bulunmaktadır. Konutlar 45-221 m2 aralığında ve 1+1, 2+1, 3+1, 4+1 daire seçenekleri bulunmaktadır. Açık ve kapalı otopark, tenis kortu, çocuk parkları, açık spor alanları, fitness merkezi, paten yolu, pilates alanı, havuz, gibi donatılar mevcuttur.

İkinci El Konut Emsalleri

Emlakçı	Daire Tipi	Alanı	Değeri (TL)	Birim Değeri (TL/m ²)
Doğuş Grup Emlak 0 (531) 798 85 11	2+1 3. kat	99m ²	7.550.000 TL	76.263 TL/m ²
RM Global Gayrimenkul Yatırım Danışmanlığı 0 (507) 777 54 90	2+1 7.kat	118m ²	8.250.000 TL	69.915 TL/m ²
RM Global Gayrimenkul Yatırım Danışmanlığı 0 (507) 777 54 90	3+1 3.kat	141m ²	10.870.000 TL	77.092 TL/m ²
Ortalama				74.423 TL/m²

* **SİNPAŞ KÖYCEĞİZ**



Proje bünyesinde 26.000 metrekarelik alan üzerinde 13 adet blokta 291 konut bulunmaktadır. Konutlar 67-203 m2 aralığında ve 1+1, 2+1, 3+1, 4+1 daire seçenekleri bulunmaktadır. Açık ve kapalı otopark, çocuk parkları, açık spor alanları, fitness merkezi, havuz, sauna, yeşil alan, biyolojik gölet gibi donatılar mevcuttur.

İkinci El Konut Emsalleri

Emlakçı	Daire Tipi	Alanı	Değeri (TL)	Birim Değeri (TL/m ²)
Seeworld Ataşehir 0 (532) 160 39 49	1+1 Zemin kat	74m ²	7.500.000 TL	101.351 TL/m ²
Turyap Meydan Sancaktepe 0 (533) 778 44 98	3.5+1 1.kat	160m ²	15.950.000 TL	99.688 TL/m ²
Ortalama				100.519 TL/m²

* **AYDOS COUNTRY**



Aydos ormanına olan yakınlığı ile dikkat çeken proje 50.000 metrekarelik alan üzerinde 27 adet blokta 914 konut bulunmaktadır. Konutlar 69-209 m2 aralığında ve 1+1, 2+1, 3+1, 4+1 daire seçenekleri bulunmaktadır. Projede yüzme havuzu, fitness ve wellness center, tenis kortu, basketbol sahası, yürüyüş ve bisiklet yolu sağlıklı ve zinde bir yaşam için birçok sosyal aktivite alanı geliştirilmiştir.

İkinci El Konut Emsalleri

Emlakçı	Daire Tipi	Alanı	Değeri (TL)	Birim Değeri (TL/m ²)
Adress Gayrimenkul 0 (216) 466 64 66	1+1 3.kat	71m ²	6.500.000 TL	91.549 TL/m ²
Remax Arge Gayrimenkul 0507 723 93 18	2+1 1.kat	115m ²	10.500.000 TL	91.304 TL/m ²
Remax Arge Gayrimenkul 0507 723 93 18	3+1 2.kat	164m ²	14.350.000 TL	87.500 TL/m ²
Ortalama				90.118 TL/m²

* **NEF SANCAKTEPE**



Nef Sancaktepe 19 projesi 17 bin 916 metrekarelik arsa üzerine kuruluyor. 6 blokta 439 konuttan oluşan projede 1+1, 2+1, 3+1 daireler yer alıyor. Nef Sancaktepe 19'da bloklar 3 ila 11 katlı olarak tasarlandı. 3 katlı bloklara Şehir Villaları adı verildi. Bu bloklarda her katta 3+1 daireler yer alıyor. 1+1 dairelerin büyüklükleri 60 metrekareden başlıyor. Yürüyüş parkuru, kapalı otopark, çocuk oyun alanları, yüzme havuzları, fitness merkezi, sauna, güneşlenme terası, restoran, kafe, güvenlik gibi donatı alanları mevcuttur.

İkinci El Konut Emsalleri

Emlakçı	Daire Tipi	Alanı	Değeri (TL)	Birim Değeri (TL/m ²)
Remax City 0532 562 32 67	2+1 3. kat	68m ²	4.310.000 TL	63.382 TL/m ²
Remax Arena 0532 160 39 49	1+1 11. kat	65m ²	4.525.000 TL	69.615 TL/m ²
Keller Williams Karma Gayrimenkul 0 (544) 480 24 63	2+1 8. kat	96m ²	7.300.000 TL	76.042 TL/m ²
Ortalama				69.680 TL/m²

KONUT EMSALLERİ HARİTASI



Satılık Dükkan Proje Emsalleri

1 Sinpaş Emlak Market

Tel 0 (553) 306 19 25

Konu taşınmaza yakın konumda, Metrolife Çarşısı projesinde avm içinde zemin katta konumlu dükkan 72 m² alana sahip dükkan 9.990.000.-TL bedel ile pazarlanmaktadır. Avm içinde cepheli olması nedeniyle şerefiyesi düşüktür.

SATILIK	72 .-M ²	9.990.000 .-TL	138.750	.-TL/M ²
---------	---------------------	----------------	---------	---------------------

2 Pusula Gayrimenkul

Tel 0 (530) 070 44 15

Konu taşınmaza yakın konumda, Metrolife Çarşısı projesinde avm içinde zemin katta konumlu dükkan 45 m² alana sahip dükkan 11.800.000.-TL bedel ile pazarlanmaktadır. 45 m² asma kat yapılabileceği beyan edilmiş olup 90 m² olarak pazarlanmaktadır. Avm içinde cepheli olması ve dar cepheli olması nedeniyle şerefiyesi düşüktür. Alanı küçük olması nedeniyle birim değeri yüksektir.

SATILIK	45 .-M ²	11.800.000 .-TL	262.222	.-TL/M ²
---------	---------------------	-----------------	---------	---------------------

3 Remax Arena

Tel 0 (532) 264 07 53

Konu taşınmaza yakın konumda, Sur Yapı Lavender projesinde ana girişin yanında 2.dükkan konumunda zemin katta yer alan 560 m² alana sahip depolu dükkan 70.000.000.-TL bedel ile pazarlanmaktadır. Ön kullanım alanı bulunmaktadır.

SATILIK	560 .-M ²	70.000.000 .-TL	125.000	.-TL/M ²
----------------	----------------------	-----------------	---------	---------------------

4 Remax Arena

Tel 0 (532) 264 07 53

Konu taşınmaza yakın konumda, Sur Yapı Lavender projesinde ana girişin yanında köşe dükkan konumunda zemin katta yer alan 280 m² alana sahip depolu dükkan 40.000.000.-TL bedel ile pazarlanmaktadır. Giriş kat 140 m², depo 140m² alana sahip olduğu beyan edilmiştir. Ön kullanım alanı bulunmaktadır.

SATILIK	280 .-M ²	40.000.000 .-TL	142.857	.-TL/M ²
----------------	----------------------	-----------------	---------	---------------------

5 Eva Jet HKM&YGD Gayrimenkul

Tel 0 (538) 013 31 04

Konu taşınmaza yakın konumda, Denge Towers sitesinde çarşı içinde zemin katta konumlu 300 m² alana sahip dükkan 29.250.000.-TL bedel ile pazarlanmaktadır.

SATILIK	300 .-M ²	29.250.000 .-TL	97.500	.-TL/M ²
----------------	----------------------	-----------------	--------	---------------------

6 Ceylin Gayrimenkul

Tel 0 (501) 150 34 34

Konu taşınmaza yakın konumda, Denge Towers sitesinde çarşı içinde zemin katta konumlu 260 m² alana sahip dükkan 21.000.000.-TL bedel ile pazarlanmaktadır.

SATILIK	260 .-M ²	21.000.000 .-TL	80.769	.-TL/M ²
----------------	----------------------	-----------------	--------	---------------------

DÜKKAN EMSALLERİ HARİTASI



6.1.1 - Emsallerin Değerlendirilmesi

Değerleme konusu taşınmaz imar planı kapsamında net parseldir. Yapılan incelemelerde bölgedeki farklı yapılaşma koşulları farklı imarlı parsellerin satılık bilgilerine ulaşılmıştır. Emsal taşınmazlar üzerinden pazarlık payı mevcuttur.

Konut emsalleri değerlendirildiğinde taşınmazların yer aldığı projenin marka değerine, taşınmazın cephesine, konumuna, niteliği, kat sayısı, havuzlu olup olmamasına göre birim m² değerlerinin değişken olduğu görülmüştür. Nitelikli projelerde yer alan konutların ortalama birim m² değerinin 63.000.-102.000.-TL/m² aralığında, dükkanların ortalama birim m² değerinin 80.000.-260.000.-TL/m² dir.

Bölgeden elde edilen emsallerin değerlendirilmesi yapılan taşınmazın özelliklerine bağlı olarak analizi yapılırken aşağıdaki bulunan karşılaştırma tablosu kullanılmıştır. Bu tablonun öncelikli amacı değerlendirme sırasında bölgeden edinilen emsallerin değerlendirilmesi yapılan taşınmaz/taşınmazlara göre durumlarını karşılaştırmaktır. Bu analizde emsal taşınmaz "iyi/küçük" olarak belirtilmişken (-) düzeltme, "kötü/büyük" olarak belirtilmişken (+) düzeltme yapılmaktadır. Emsallerin her birinin taşınmazlara göre farklılıkları olacağından bu oranlarda da farklılıklar oluşabilmektedir. Düzenlenmiş olan karşılaştırma tablosundaki oranların karşılıkları aşağıdaki tabloda gösterilmiştir. Örneğin, emsal taşınmazın alanı değerlendirilmesi yapılan taşınmazın alanından daha büyük ise alana ilişkin yapılacak düzeltme (+) yönde olmaktadır. **Düzeltilme oranı öngörülürken de yine alan özellikleri karşılaştırılmış ve mesleki deneyimler, şirketimizdeki diğer veriler, sektör araştırmaları ve elde edilen tüm veriler sonucu oluşan tüm unsurlar dikkate alınarak düzeltme oranı takdirinde bulunmaktadır.**

		ORAN ARALIĞI
ÇOK KÖTÜ	ÇOK BÜYÜK	20% üzeri
KÖTÜ	BÜYÜK	11% - 20%
ORTA KÖTÜ	ORTA BÜYÜK	1% - 10%
BENZER	BENZER	0%
ORTA İYİ	ORTA KÜÇÜK	-10% - (-1%)
İYİ	KÜÇÜK	-20% - (-11%)
ÇOK İYİ	ÇOK KÜÇÜK	-20% üzeri

KARŞILAŞTIRMA TABLOSU (ARSA)						
BİLGİ	DEĞERLEME KONUSU TAŞINMAZ	EMSAL (1)	EMSAL (2)	EMSAL (3)	EMSAL (4)	EMSAL (5)
SATIŞ FİYATI		100.000.000	44.000.000	105.000.000	171.000.000	760.000.000
SATIŞ TARİHİ		SATILIK	SATILIK	SATILIK	SATILIK	SATILIK
ZAMAN DÜZELTMESİ		0%	0%	0%	0%	0%
ALAN		808	526	1.654	3.023	5.400
BİRİM M ² DEĞERİ	17.518,17	123.762	83.650	63.482	56.566	140.741
ALANA İLİŞKİN DÜZELTME		ÇOK KÜÇÜK -30%	ÇOK KÜÇÜK -30%	KÜÇÜK -25%	KÜÇÜK -15%	ORTA KÜÇÜK -10%
NİTELİĞİ		BENZER	BENZER	BENZER	BENZER	BENZER
NİTELİĞİNE İLİŞKİN DÜZELTME		0%	0%	0%	0%	0%
İMAR DURUMU		E:1,50	E:1,50	E:1,50	E:1,50	E:1,50
İMAR DURUMUNA İLİŞKİN DÜZELTME	Emsal: 1,65	ORTA KÖTÜ 5%	ORTA KÖTÜ 5%	ORTA KÖTÜ 5%	ORTA KÖTÜ 5%	ORTA KÖTÜ 5%
FONKSİYON		Ticaret+Konut	Ticaret+Konut	Ticaret+Konut	Ticaret+Konut	Ticaret+Konut
FONKSİYONA İLİŞKİN DÜZELTME	Ticaret+Konut	BENZER 0%	BENZER 0%	BENZER 0%	BENZER 0%	BENZER 0%
KONUM		BENZER	BENZER	BENZER	BENZER	İYİ
KONUMA İLİŞKİN DÜZELTME		0%	0%	0%	0%	-15%
CEPHE		BENZER	BENZER	BENZER	BENZER	ORTA İYİ
CEPHEYE İLİŞKİN DÜZELTME		0%	0%	0%	0%	-10%
DİĞER BİLGİLER		BENZER	BENZER	BENZER	BENZER	BENZER
DİĞER BİLGİLERE İLİŞKİN DÜZELTME		0%	0%	0%	0%	0%
PAZARLAMA PAYINA İLİŞKİN DÜZELTME		-20%	-20%	-10%	-10%	-20%
TOPLAM DÜZELTME		-45%	-45%	-30%	-20%	-50%
DÜZELTİLMİŞ DEĞER	54.800	68.069	46.008	44.438	45.253	70.370

Arsa yüzölçümü emsal taşınmazlara göre büyüktür. Yüzölçümü, imar şartları, mülkiyet tipi, konum özelliklerine göre karşılaştırma yapılmıştır.

1 ADET ARSANIN DEĞER TABLOSU				
Ada No	Parsel No	Alanı (m ²)	Birim m ² Değeri	Parselin Değeri (.-TL)
6770	2	17.518,17	54.800	959.995.716
YUVARLATILMIŞ DEĞER (.-TL)				960.000.000

SATILIK EMSAL KARŞILAŞTIRMA TABLOSU (KONUT)						
BİLGİ	DEĞERLEME KONUSU TAŞINMAZ	Suryapı Lavender	Metrolife	Aydos Country	Ege Boyu	Sinpaş Kelebekia
SATIŞ FİYATI		7.250.000	6.390.000	6.500.000	7.250.000	14.800.000
SATIŞ TARİHİ		SATILIK	SATILIK	SATILIK	SATILIK	SATILIK
ZAMAN DÜZELTMESİ		BENZER	BENZER	BENZER	BENZER	BENZER
		0%	0%	0%	0%	0%
ALAN	100,00	78	65	71	80	145
BİRİM M ² DEĞERİ		92.949	98.308	91.549	90.625	102.069
ALANA İLİŞKİN DÜZELTME		BENZER	BENZER	BENZER	BENZER	ORTA BÜYÜK
		0%	0%	0%	0%	10%
NİTELİĞİ	KONUT	KONUT	KONUT	KONUT	KONUT	KONUT
NİTELİĞİNE İLİŞKİN DÜZELTME		BENZER	BENZER	BENZER	BENZER	BENZER
		0%	0%	0%	0%	0%
KAT						
KATA İLİŞKİN DÜZELTME		BENZER	BENZER	BENZER	BENZER	BENZER
		0%	0%	0%	0%	0%
MANZARA						
MANZARAYA İLİŞKİN DÜZELTME		BENZER	BENZER	BENZER	BENZER	BENZER
		0%	0%	0%	0%	0%
KONUM						
KONUMA İLİŞKİN DÜZELTME		ORTA KÖTÜ	ORTA KÖTÜ	ORTA KÖTÜ	KÖTÜ	BENZER
		10%	10%	10%	15%	0%
DİĞER BİLGİLER	PROJE YAPIM YILI	6 YILLIK	4 YILLIK	10 YILLIK	7 YILLIK	6 YILLIK
DİĞER BİLGİLERE İLİŞKİN DÜZELTME		ORTA KÖTÜ	ORTA KÖTÜ	ORTA KÖTÜ	ORTA KÖTÜ	ORTA KÖTÜ
		10%	8%	10%	10%	10%
PAZARLAMA PAYINA İLİŞKİN DÜZELTME		-3%	-3%	-3%	-3%	-3%
TOPLAM DÜZELTME		17%	15%	17%	22%	17%
DÜZELTİLMİŞ DEĞER	112.000	108.750	113.054	107.113	110.563	119.421

Yukarıda yer alan karşılaştırma tablolarında, değerlemesi yapılan taşınmazların özelliklerine yakın olduğu kanaatine varılan 5 adet emsalden yararlanılarak karşılaştırma tablosu hazırlanmış olup, diğer bölümlerin niteliklerine göre şerefiye farkı konularak değer takdiri yapılmıştır.

SATILIK EMSAL KARŞILAŞTIRMA TABLOSU (DÜKKAN)						
BİLGİ	DEĞERLEME KONUSU TAŞINMAZ	Emsal 1	Emsal 2	Emsal 3	Emsal 4	Emsal 5
SATIŞ FİYATI		9.990.000	11.800.000	70.000.000	40.000.000	29.250.000
SATIŞ TARİHİ		SATILIK	SATILIK	SATILIK	SATILIK	SATILIK
ZAMAN DÜZELTMESİ		BENZER	BENZER	BENZER	BENZER	BENZER
		0%	0%	0%	0%	0%
ALAN	100,00	72	45	560	280	300
BİRİM M ² DEĞERİ		138.750	262.222	125.000	142.857	97.500
ALANA İLİŞKİN DÜZELTME		ORTA KÜÇÜK	KÜÇÜK	ÇOK BÜYÜK	BÜYÜK	BÜYÜK
		-5%	-20%	25%	15%	15%
NİTELİĞİ	Dükkan	Dükkan	Dükkan	Depolu Dükkan	Depolu Dükkan	Dükkan
NİTELİĞİNE İLİŞKİN DÜZELTME		BENZER	BENZER	KÖTÜ	KÖTÜ	BENZER
		0%	0%	15%	15%	0%
KAT		Zemin Kat	Zemin Kat	Bodrum+Zemin Kat	Bodrum+Zemin Kat	Zemin Kat
KATA İLİŞKİN DÜZELTME		BENZER	BENZER	KÖTÜ	KÖTÜ	BENZER
		0%	0%	15%	15%	0%
CEPHE		KÖTÜ	ORTA KÖTÜ	BENZER	BENZER	KÖTÜ
CEPHEYE İLİŞKİN DÜZELTME		20%	10%	0%	0%	15%
KONUM		KÖTÜ	KÖTÜ	BENZER	BENZER	KÖTÜ
KONUMA İLİŞKİN DÜZELTME		20%	20%	0%	0%	20%
DİĞER BİLGİLER	PROJE YAPIM YILI	4 YILLIK	4 YILLIK	7 YILLIK	7 YILLIK	6 YILLIK
DİĞER BİLGİLERE İLİŞKİN DÜZELTME		ORTA KÖTÜ	ORTA KÖTÜ	ORTA KÖTÜ	ORTA KÖTÜ	ORTA KÖTÜ
		8%	8%	10%	10%	10%
PAZARLAMA PAYINA İLİŞKİN DÜZELTME		-5%	-5%	-5%	-5%	-5%
TOPLAM DÜZELTME		38%	13%	60%	50%	55%
DÜZELTİLMİŞ DEĞER	211.000	191.475	296.311	200.000	214.286	151.125

6.2 - Yeniden İnşa Etme (İkame) Maliyeti Yaklaşımı Maliyet Oluşumları Analizi

Arsa değeri için bölgede piyasa yaklaşımı için kullanılacak emsaller araştırılmıştır. Taşınmazın çevresinden alınan emsallerin incelenmesi sonucunda değerlendirme konusu 6770 ada 2 parsel için 54.800.-TL/m² arsa birim değer öngörülmüştür. Parsel için ruhsat ve projeler onaylanmış, inşaat %29,23 seviyesindedir.

Bu takdire bağlı olarak elde edilen 6770 ada 2 parselin arsa değerinin üzerine, mevcut durumda gerçekleşen fiziksel inşaat maliyetleri ve geliştirme maliyeti eklenmesi ile birlikte toplam değere ulaşılmıştır.

Yapı birim maliyetleri ilgili kurumlar tarafından genel olarak hazırlanıp ilan edilen değerlerdir. Yapı birim maliyetleri yapılacak inşaatlar için genel ve yaklaşık olarak belirlenen rakamlar olup, bu birim değerler dikkate alındığında iki farklı bölgede, farklı özelliklerdeki ancak aynı yapı sınıfındaki iki yapının bina maliyetleri aynı çıkabilmektedir. Oysaki inşaatın yapılacağı bölge, kat yüksekliği, kat adedi, dış duvar tipi, bodrum katın olup olmaması gibi daha birçok değişkenler bina maliyetini önemli derecede etkileyebilmektedir. 3B yapı sınıfına ait birim maliyet 18.200.-TL/m², 4C yapı sınıfına ait birim maliyet 32.600.-TL/m² 'dir. Mevcut piyasa koşullarında enflasyon ve döviz kurlarındaki dalgalanmalara bağlı olarak inşaat maliyetlerinin arttığı görülmektedir. Birim değer takdirinde bu husus dikkate alınmıştır. Ayrıca projedeki birimlerin lüks inşa edileceği göz önünde bulundurulmuştur. 6770 ada 2 parsel için alınmış ruhsatlar ve inşaat alanları göz önünde bulundurularak, öngörülen inşaat maliyetleri hesaplanmıştır.

İNŞAAT MALİYET HESAPLAMALARI (6770 Ada 2 Parseldeki Projenin)										
Projenin Tamamı için Öngörülen Toplam İnşaat Maliyeti										
6770 ada 2 parsel										
A	IV-C	34.500	.-TL/M ²	X	17.211,70	M ²	=	593.803.650	.-TL	
D (B1)	IV-C	34.500	.-TL/M ²	X	20.826,76	M ²	=	718.523.220	.-TL	
C (B2)	III-B	25.000	.-TL/M ²	X	7.997,49	M ²	=	199.937.250	.-TL	
B (B3)	IV-C	34.500	.-TL/M ²	X	12.097,47	M ²	=	417.362.715	.-TL	
Proje için Öngörülen Toplam İnşaat Maliyeti								=	1.929.626.835	.-TL

Çevre düzeni, peyzaj maliyetinin yapıların toplam inşaat maliyetinin yaklaşık % 5'i olacağı varsayılmıştır.

Proje, Ruhsat, Mimari ve Mühendislik Bedeli Danışmanlık ve Yasal İzin Harçlar' bedelinin toplam inşaat maliyetinin yaklaşık %5i olacağı varsayılmıştır.

Genel giderlerin Girişimci karı, projenin özellikleri, büyüklüğü, hedeflenen kar marjları, satış hızı, ve piyasa koşulları ile yüklenici firmanın marka gücü, fiyat politikası gibi etkenler ile ilişkilidir. Proje özellikleri, yüklenici firmanın marka gücü, fiyat politikası ve kar marjı hedeflerine bağlı olmak üzere, genel piyasa koşullarında orta ve üst düzey gelir grubuna hitap eden konut projelerinde satış & pazarlama Maliyetlerinin toplam maliyet içerisinde %1 - %10 aralığında bir yer tuttuğu bilinmektedir. Raporu konu proje için ise inşaat maliyetinin %5 oranında genel gider olarak satış & pazarlama maliyeti hesaplanmıştır.

Proje Geliştirme Maliyetinin (geliştirici karı), bölgede inşaat yapan firmalarla yapılan görüşmeler, projenin niteliği, il genelindeki diğer değişik özellikteki projeler ve mesleki tecrübeler sonucu elde edilen veriler analiz edilerek toplam maliyetin (arsa + bina) %15'i oranında olacağı kabul edilmiştir.

Projenin Tamamı İçin Öngörülen Maliyet	
	Öngörülen Maliyet (TL)
İnşaat Maliyeti =	1.929.626.835
Çevre düzeni, peyzaj (%5) =	96.481.342
Projenin Toplam İnşaat Maliyeti (A) =	2.026.108.177
Proje Ruhsat Danışmanlık ve Yasal İzin Harçlar Bedeli (%5) (B) =	101.305.409
Proje İçin Öngörülen Toplam İnşaat Maliyeti (A+B) =	2.127.413.586
Genel Giderler Satış- Pazarlama Giderleri (%5) (C) =	101.305.409
Proje İçin Öngörülen Toplam Maliyet (A+B+C) =	2.228.718.994
İnşaat Tamamlanma Oranı =	29,23%
GERÇEKLEŞMİŞ İNŞAAT MALİYETİ =	621.842.991

Projenin Tamamlanması Durumundaki Bugünkü Değeri	
6770 ada 2 parsel Arsa Değeri =	960.000.000 TL
Projenin Toplam İnşaat Maliyeti =	2.127.413.586 TL
Genel Giderler Satış- Pazarlama Giderleri (%5) (C) =	101.305.409
Proje Geliştirme Maliyeti-Girişimci karı ((Arsa+İnşaat Maliyeti)*%15) =	463.112.038 TL
Projenin Tamamlanması Durumundaki Bugünkü Değer =	3.651.831.032 TL
Projenin Tamamlanması Durumundaki Bugünkü Yuvarlatılmış Değer =	3.651.830.000 TL

Gerçekleşmiş Maliyet	
Proje İçin Gerçekleşmesi Öngörülen Toplam İnşaat Maliyeti =	2.127.413.586 TL
Projenin İnşaat Seviyesi =	29,23%
Projenin Gerçekleşmiş Toplam İnşaat Maliyeti =	621.842.991 TL

Gerçekleşmiş Geliştirme Maliyeti Hesabı

Toplam öngörülen geliştirme maliyeti projenin tamamlanması durumuna oluşacak olan bir değer olup projenin inşa sürecinde bu değer ne kadarının gerçekleşmiş olduğunu hesaplamının doğrudan bir yöntemi bulunmamaktadır. □

Gerçekleşmiş Geliştirme Maliyeti ile ilgili yapılacak öngörüler, başta inşaat tamamlanma oranı olmak üzere belirli değişkenlere bağlıdır. Tamamlanma oranı dışında yüklenici firmanın finansal yapısı, ülkenin ve bölgenin sosyo ekonomik yapısı, projenin kar marjları, projenin finansal ve yapısal büyüklükleri de gerçekleşmiş geliştirme maliyetine etki edebilecek faktörler arasındadır.

Geliştirme Maliyetlerinin oluşumunda projenin hayata geçmeme riskinin azalması (risk faktörü) önemli bir etken olduğundan genel olarak inşaat tamamlanma oranı arttıkça geliştirme maliyetinin artış oranı hızının arttığı kabul edilmektedir. Dolayısı ile inşaat tamamlanma oranı (maliyet bazında) ile Gerçekleşmiş Geliştirme Maliyeti doğrusal bir fonksiyonla oranlanarak basit bir ilişki kurulabilir. Bu yöntem ile gerçekleşen her inşaat birimi için aynı oranda geliştirme maliyetinin gerçekleştiği öngörülür.

Daha hassas bir öngörü için iki parametre arasında olan ilişkiyi ifade eden fonksiyona en yakın sistem ile İnşaat Tamamlanma Oranı ile Gerçekleşmiş Geliştirme Maliyeti arasında bir ilişki kurulabilir. İki parametre arasındaki ilişkiyi tam ifade eden fonksiyon çok değişkenli bilinmeyen bir fonksiyon olmasına karşın, risk faktörünün etkisi ile 2.dereceden bir fonksiyon olduğu öngörülmektedir.

Bu durum yeni başlanmış bir projede risk faktörü çok fazla iken bitme aşamasına yaklaşmış bir projede çok daha az olması ile ifade edilebilir.

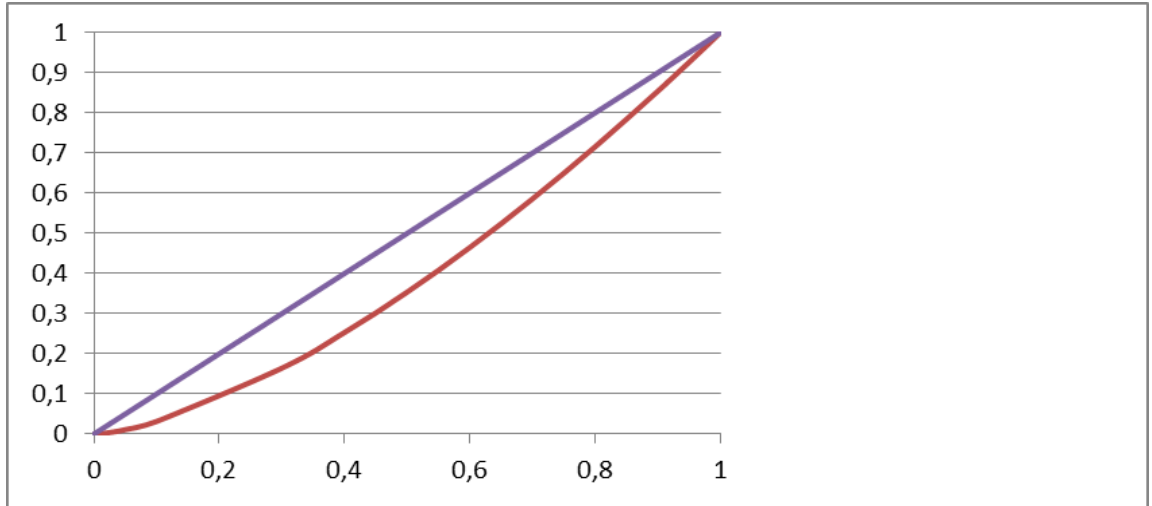

X=İnşaat Tamamlanma Oranı ve Y=Gerçekleşmiş Geliştirme Maliyeti Oranı iken X ve Y değerleri arasındaki ilişki $x^{5/2}=y$ olarak tanımlanmıştır. Buradan hareketle değerlendirme konusu projenin gerçekleşmiş geliştirme maliyeti aşağıdaki gibi hesaplanmıştır.

Projenin Tamamı İçin İnşaat Tamamlanma Oranı (x) = 29,23%

Gerçekleşmiş Geliştirme Maliyeti Oranı (y) = 4,62%

TOPLAM ÖNGÖRÜLEN GELİŞTİRME MALİYETİ = 463.112.038 .-TL

Gerçekleşmiş Geliştirme Maliyeti Oranı = 4,62%

GERÇEKLEŞMİŞ GELİŞTİRME MALİYETİ =	21.392.331 .-TL
---	------------------------

TOPLAM ÖNGÖRÜLEN GENEL GİDER MALİYETİ = 101.305.409 .-TL

Gerçekleşmiş Genel Gider Maliyeti Oranı = 4,62%

GERÇEKLEŞMİŞ GENEL GİDER MALİYETİ =	4.679.556 .-TL
--	-----------------------

PROJENİN TOPLAM ARSA DEĞERİ =	960.000.000 .-TL
GERÇEKLEŞMİŞ MEVCUT İNŞAAT MALİYETİ =	621.842.991 .-TL
GERÇEKLEŞMİŞ GENEL GİDERLER =	4.679.556 .-TL
GERÇEKLEŞMİŞ GELİŞTİRME MALİYETİ (GİRİŞİMCİ KARI) =	21.392.331 .-TL
MEVCUT DURUM İÇİN TAKDİR EDİLEN TOPLAM DEĞER (TL) =	1.607.914.878 .-TL
MEVCUT DURUM İÇİN TAKDİR EDİLEN YUVARLATILMIŞ TOPLAM DEĞER (TL) =	1.608.000.000 .-TL

6770 Ada 2 Parseldeki Vsancaftepe Merkez Projesinin Yeniden İnşa Etme (İkame) Maliyeti Yaklaşımı Yöntemine göre;

Projenin Tamamlanması Durumundaki Toplam Değeri (.-TL)	3.651.830.000
Projenin Mevcut Durum Toplam Değeri (.-TL)	1.608.000.000

6.3 - Gelir İndirgeme Yaklaşımı (Nakit Akışı Yöntemi)

6770 ada 2 Parsel üzerinde inşa edilecek olan proje ile ilgili elde edilebilen veriler doğrultusunda aşağıda yer alan nakit akışları düzenlenmiştir.

İskonto Oranının Hesaplanması

Nispi bir karşılaştırma olan riskleri toplama yaklaşımı ile iskonto oranı makroekonomik riskler (ülke riski), spesifik endüstri riskleri ve spesifik gayrimenkul riskleri gibi belli risk bileşenleri ile temel oranın toplanması ile elde edilmektedir. Hesaplamanın temelinde risksiz menkul kıymetler üzerinden elde edilen getirinin oranı bulunmaktadır ve daha sonra spesifik yatırım risklerinin göz önüne alınması için bu orana ilave primler elde edilmektedir.

Riskleri toplama yaklaşımı kapsamındaki iskonto oranı şu şekilde hesaplanmaktadır:

Risksiz Getiri Oranı (ülke riskine göre ayarlanmış) + Risk primi

Risksiz Getiri Oranı

Bu varlıklar üzerindeki getirilerin göstergesi olarak Türkiye Cumhuriyeti Merkez Bankası devlet tahvili faiz oranları baz alınmıştır. Son üç yılın ortalaması olarak ~%21,00 civarındadır.

Risk Primi

Eklenecek risk primi ülke, bölge, proje ve yönetim risklerini içerecek şekilde oluşturulmuştur. Bu riskler eklenirken taşınmazın likiditeye dönme riski ve operasyon/yönetim risklerinin tespiti amacıyla hareket edilmiştir. Buna ek olarak, söz konusu gayrimenkulün finansal varlıklara nazaran daha düşük likiditesi için de bir ayarlama yapılmıştır. Bu ayarlamaların kapsamı gayrimenkulün piyasada bulunma süresine ve o süre içinde yoksun kalınan karın tutarına bağlıdır. Bu tutar kısa vadeli yatırımlardan (örneğin kısa vadeli tahviller veya mevduat sertifikaları) elde edilen hasıla ile uzun vadeli enstrümanlardan elde edilen hasılanın karşılaştırılması ile ölçülebilir.

Söz konusu parsel üzerinde ruhsatların alınmış olması, inşaat seviyesi, tercih edilen bölgede yer alması vb. özellikleri ile ortaya çıkabilecek her türlü (yönetimsel, ekonomik ve dönemsel) riskler de dikkate alınarak risk primi %6,00 olarak kabul edilmiştir.

Riskleri toplama yaklaşımı kapsamında iskonto oranına ilişkin nihai hesaplamamız aşağıdaki şekilde belirlenmiştir:

$$\begin{aligned} & \% 21,00 \text{ Risksiz Oran} \\ & + \% 6,00 \text{ Risk Primi} \\ & = \% 27,00 \text{ İskonto oranı} \end{aligned}$$

Bu konuyla ilgili algılanan risklerin dahil edilmesi için yukarıdaki faktörlere göre ayarlama yapılmasından sonra, hesaplamalarda dikkate alınan iskonto oranı konut inat tablosunda %27,00 olarak kabul edilmiştir.

6.3.1 - Varsayılan Olağan ve Olağanüstü Koşullar

Değerleme konusu taşınmazın yer aldığı parsel üzerinde inşa edilecek olan VSancaktepe Merkez Projesi kapsamında 6770 ada 2 Parsel için ruhsatlar alınmıştır.

Tarafımıza gönderilen çarşaf liste, proje ve ruhsatlar incelendiğinde, toplam satılabilir mesken Alanı: 28.713,17 m²'dir. Satılabilir alan bilgileri Vakıf GYO A.Ş. tarafından hazırlanan icmal listelerde yer alan satışa esas alanlardır. Vakıf GYO A.Ş. tarafından bildirilen eklenti ve tahsis alanları satışa esas alana dahil olup, birim değer takdirinde dikkate alınmıştır.

Taşınmazlar için yatırım süreci 48 ay olarak kabul edilmiştir. Nakit akışı tablosunda, değerlendirme tarihinden sonraki 12 aylık periyotlar 1 dönem olarak kabul edilmiştir.

Konutların satış birim değerlerinin ilk dönemde ortalama 112.000.-TL/M² olacağı öngörülmüş ve izleyen ilk yıl enflasyon oranları da dikkate alınarak %35 oranında artacağı varsayılmıştır.

Dükkanların satış birim değerlerinin ilk dönemde ortalama 211.000.-TL/M² olacağı öngörülmüş ve izleyen ilk yıl enflasyon oranları da dikkate alınarak %35 oranında artacağı varsayılmıştır.

Aidat Giderleri ve Fiziksel Yıpranma Giderlerinin , Öngörülemez Diğer Giderlerin % 0 olacağı varsayılmıştır.

Çalışmalar sırasında para birimi TL kullanılmıştır

Çalışmalara IVSC (Uluslararası Değerleme Standartları Kapsamında) vergi ve KDV dahil edilmemiştir.

Giderlere (Maliyetlere) ilişkin Kabul ve Varsayımlar

Yapı Birim Maliyetleri

Yapılacak olan projenin iyi nitelikte olacağı öngörülmüş olup, paçal yapı inşaat birim maliyeti yeniden inşa etme maliyeti yaklaşımında öngörülmüştür.

İnşaat maliyetlerinin yıllık artış oranı, finansal riskler, hakediş sistemleri ve proje imajı gibi etkenler de göz önünde bulundurularak %30 olarak kabul edilmiş olup yıllara yaygın birim maliyet değerleri aşağıdaki şekilde hesaplanmıştır. İnşaatın 36 aylık süreç içerisinde tamamlanacağı, 48 aylık süre içerisinde ise satışların tamamlanacağı öngörülmüştür.

İnşaat Maliyetlerinin dağılımı

Proje için öngörülen inşaat süresi 3 yıldır. Projenin yer aldığı bölgenin sosyo ekonomik özellikleri, coğrafi nitelikleri ve diğer etkenler de göz önünde bulundurularak projenin inşaat maliyetlerinin yıllara göre dağılımı aşağıdaki şekilde kabul edilmiştir. İnşaat maliyetlerine 1. dönemden itibaren yıllık enflasyon oranı olan %30 oranında artış yapılmış olup nakit akışlarında bu maliyetler dikkate alınmıştır.

Enflasyon Farkı Yansıtılmamış Maliyetler			
	1.dönem	2.dönem	3.dönem
Dağılım	60,00%	40,00%	0,00%
Maliyet (TL)	1.615.098.619 TL	1.076.732.413 TL	
TOPLAM (TL)	2.691.831.032 TL		

Dönemlik %30 Enflasyon Farkı Yansıtılmış Maliyetler			
	1.dönem	2.dönem	3.dönem
Dağılım	60,00%	40,00%	0,00%
Maliyet (TL)	1.615.098.619 TL	1.399.752.137 TL	0 TL
TOPLAM (TL)	3.014.850.756 TL		

6.3. 2 - Nakit Akışı Yaklaşımına Göre Projenin Tamamlanması Durumundaki Toplam Değeri

Yukarıda belirtilen varsayımlar doğrultusunda oluşturulan nakit akış tablosundan da görüleceği üzere, elde edilen nakit akımları %27,00 indirim oranı ile indirgenerek, gelecekteki risklerin, taşınmazların değerine olan etkisinin gözlenmesi amaçlanmıştır. Daha sonra edinilen tecrübeler ve verilerin gözönünde bulundurulması sonucunda, projenin tamamlanması halinde dönem sonu toplam hasılat değerinin ~4.996.765.841.-TL olarak hesaplanmış olup, net bugünkü değeri için %27,00 indirim oranı kabul edilmesi uygun görülmüştür. Projenin tamamlanması durumundaki net bugünkü değer olarak da tüm blokların toplamı sonucunda 2.976.438.000.-TL olarak öngörülmüştür.

■ Gelir İndirim Yöntemine Göre Geliştirilecek Projenin Değeri;

Projenin Tamamlanması Durumundaki Değeri (.-TL)	4.996.765.841
Projenin Tamamlanması Durumundaki Değeri Net Bugünkü (.-TL)	2.976.438.000
Projenin Net Bugünkü Değeri (.-TL)	836.859.000

6.4 - En Etkin ve Verimli Kullanım Analizi

Değerleme konusu parselin en etkin ve verimli kullanımının mevcut ruhsat ve projesine uygun olarak inşaatın tamamlanması olacağı düşünülmektedir.

6.5 - Verilerin Değerlendirilmesi

■ **Pazar Yaklaşımına Yöntemine göre;**

6770 ADA 2 PARSELİN ARSA DEĞERİ	960.000.000 TL
6770 ADA 2 PARSEL ÜZERİNDE MEVCUT RUHSAT PROJESİNE GÖRE KAT İRTİFAKI KURULARAK TAMAMLANMASI DURUMUNDA BUGÜNKÜ TOPLAM HASILAT DEĞERİ	3.323.307.000 TL

■ **Yeniden İnşa Etme (İkame) Maliyeti Yaklaşımı Yöntemine göre;**

PROJENİN MEVCUT DURUM DEĞERİ	1.608.000.000 TL
PROJENİN TAMAMLANMASI DURUMUNDAKİ BUGÜNKÜ DEĞERİ	3.651.830.000 TL

■ **Gelir İndirgeme Yaklaşımına Yöntemine göre;**

PROJENİN TAMAMLANMASI DURUMUNDA DÖNEM SONU TOPLAM HASILAT DEĞERİ	4.996.765.841 TL
PROJENİN TAMAMLANMASI DURUMUNDAKİ NET BUGÜNKÜ DEĞERİ	2.976.438.000 TL
PROJENİN NET BUGÜNKÜ DEĞERİ	836.859.000 TL

6.5.1 - Farklı Değerleme Metotlarının ve Analiz Sonuçlarının Uyumlaştırılması ve Bu Amaçla İzlenen Yöntemin ve Nedenlerinin Açıklaması

Sermaye Piyasası Kurulu'nun 01.02.2017 tarih Seri III-62.1 sayılı "Sermaye Piyasasında Değerleme Standartları Hakkında Tebliğ"i doğrultusunda Uluslararası Değerleme Standartları UDS 105 Değerleme Yaklaşımı ve Yöntemleri Madde 10.4'e göre "Değerleme çalışmasında yer alan bilgiler ve şartlar dikkate alındığında, özellikle tek bir yöntemin doğruluğuna ve güvenilirliğine yüksek seviyede itimat duyulduğu hallerde, değerlemeyi gerçekleştirenlerin bir varlığın değerlendirilmesi için birden fazla değerlendirme yöntemi kullanması gerekmez. Ancak, değerlemeyi gerçekleştirenin çeşitli yaklaşım ve yöntemleri kullanmayı da göz önünde bulundurması gerekli görülmekte olup, özellikle tek bir yöntem ile güvenilir bir karar verilebilmesi için yeterli bulguya dayalı veya gözlemlenebilen girdinin mevcut olmadığı hallerde, bir değer belirlenebilmesi amacıyla birden fazla değerlendirme yaklaşımı veya yöntemi gerekli görülüp kullanılabilir. Birden fazla değerlendirme yaklaşımı veya yönteminin, hatta tek bir yaklaşım dahilinde birden fazla yöntemin kullanıldığı hallerde, söz konusu farklı yaklaşım veya yöntemlere dayalı değer takdirinin makul olması ve birbirinden farklı değerlerin, ortalama alınmaksızın, analiz edilmek ve gerekçeleri belirtilmek suretiyle tek bir sonuca ulaştırılma sürecinin değerlendirme gerçekleştiren tarafından raporda açıklanması gerekli görülmektedir." denilmektedir.

Aynı tebliğin 10.6. maddesinde ise " Farklı yaklaşım veya yöntemler uygulanıp birbirinden oldukça uzak sonuçların elde edilmesi halinde, bunların basitçe ağırlıklandırılması genel olarak uygun bulunmadığından, değerlendirme gerçekleştirenin belirlenen değerlerin neden bu kadar farklı olduğunun anlaşılabilmesine yönelik birtakım prosedürler yürütmesi gerekli görülmektedir. Bu durumlarda, değerlendirme gerçekleştirenin, değer yaklaşımından/yöntemlerden biriyle daha iyi ve daha güvenilir olarak belirlenip belirlenmediğini tespit etmek amacıyla, 10.3. nolu maddede yer verilen kılavuz hükümleri tekrar değerlendirmesi gerekli görülmektedir." denmektedir.

Değerleme konusu taşınmaz 6770 ada 2 parselde yer alan proje için değer tespiti yapılırken iki farklı yöntem kullanılmıştır. Bulunan iki değer birbirinden farklı olduğu görülmektedir. Gelir yönteminde belirli ekonomik koşullar içerisinde tahmini rakamlar üzerinden bugünkü değere ulaşılmaktadır. Gelir yönteminde belirli ekonomik koşullar içerisinde tahmini rakamlar üzerinden bugünkü değere ulaşmaya çalışılması, ekonomik koşulların her an değişebileceği ihtimali gözönünde bulundurulması ve pazar yaklaşımı ve maliyet yönteminde ise rayiçlerin daha tutarlı ve daha az yanıltıcı olmasında dikkate alınarak, tebliğdeki 10.3 nolu maddeye istinaden kılavuz hükümleri tekrar değerlendirilmek sureti ile sonuç bölümüne projenin tamamlanması durumundaki değeri için gelir indirgeme yaklaşımı, mevcut durum değeri için maliyet yaklaşımı ile elde edilen değer yazılmasının daha uygun olduğu kanaatine varılmıştır.

6.5.2 - Müşterek veya Bölünmüş Kısımların Değerleme Analizi

Değerleme yapılan taşınmaz üzerinde kat irtifakı kurulmamış olup müşteri tarafından icmal listeler iletilmiş olup, birim bazlı tamamlanması durumundaki bugünkü değeri eklede belirtilmiştir.

PROJENİN MEVCUT RUHSAT PROJESİNE GÖRE KAT İRTİFAKI KURULARAK TAMAMLANMASI DURUMUNDA BUGÜNKÜ TOLAM HASILAT DEĞERİ	=	3.323.307.000 TL
---	---	-------------------------

6.5.3 - **Hasılat Paylaşımı veya Kat Karşılığı Yöntemi ile Yapılacak Projelerde, Emsal Pay Oranları**

Değerleme konusu taşınmazlar için 04.12.2023 tarihli Cevahir Yapı Sanayi Turizm ve Ticaret A.Ş. ile yapılmış ana yüklenici hizmet sözleşmesi bulunmaktadır.

6.5.4 - **Gayrimenkul ve Buna Bağlı Hakların Hukuki Durumunun Analizi**

Değerleme çalışması kapsamında yapılan incelemelerde, taşınmazın tamamı dikkate alındığında hukuki durumlarında risk oluşturabilecek herhangi bir kayda rastlanmamıştır.

6.5.5 - **Yasal Gereklere Yerine Getirilip Getirilmediği ve Mevzuat Uyarınca Alınması Gereken İzin ve Belgelerin Tam ve Eksiksiz Olarak Mevcut Olup Olmadığı Hakkında Görüş**

Değerlemesi konusu proje kapsamında 6770 ada 2 parsel için yapıların tamamı için yapı ruhsatı alınmış ve projeleri onaylanmıştır. Taşınmazın inşaatının tamamlanmasının ardından iskan belgesinin alınıp kat mülkiyeti kurularak cins tahsislerinin yapılması ile yasal sürecinin tamamlanacağı öngörülmektedir.

6.5.6 - **Kira Değeri Analizi**

Taşınmaz için kira değeri takdir edilmemiştir.

6.5.7 - **Değerleme Konusu Arsa veya Arazi İse, Alımından İtibaren Beş Yıl Geçmesine Rağmen Üzerinde Proje Geliştirilmesine Yönelik Herhangi Bir Tasarrufta Bulunup Bulunulmadığına Dair Bilgi**

Taşınmaz bu kapsam dışındadır.

6.5.8 - **Değerleme Konusu Üst Hakkı veya Devremülk İse, Hakkı ve Devre Mülk Hakkının Devredilebilmesine İlişkin Olarak Bu Hakların Doğrudan Sözleşmelere Özel Kanun Hükümlerinden Kaynaklananlar Hariç Herhangi Bir Sınırlama Olup Olmadığı Hakkında Bilgi**

Değerleme konusu taşınmaz üst hakkı olmadığından bu kapsam dışındadır.

6.5.9 - Değerlemesi Yapılan Gayrimenkulün, Gayrimenkul Projesinin veya Gayrimenkule Bağlı Hak ve Faydaların, Gayrimenkul Yatırım Ortaklıkları Portföyüne Alınmasında Sermaye Piyasası Mevzuatı Çerçevesinde, Bir Engel Olup Olmadığı Hakkında Görüş İle Gayrimenkullerin Tapudaki Niteliğinin, Fiili Kullanım Şeklinin Ve Portföye Dâhil Edilme Niteliğinin Birbiriyle Uyumlu Olup Olmadığı Hakkında Görüş

Rapora konu taşınmazın Takyidat Bilgileri ve Gayrimenkulün Hukuki Analizi, İmar Bilgileri ve Gayrimenkulün Hukuki Analizi, Taşınmazın Mevcut ve Yasal Durumuna İlişkin Görüş başlıklarında açıklanan incelemelerde aşağıdaki sonuçlara ulaşılmıştır.

Mülkiyet ve takyidat bilgilerinde yapılan incelemede;

SPK'nın III-48.1 sayılı Gayrimenkul Yatırım Ortaklıklarına İlişkin Esaslar Tebliği'nin (Tebliğ) 22-1-c maddesinde "Portföylerine ancak üzerinde ipotek bulunmayan veya gayrimenkulün değerini doğrudan ve önemli ölçüde etkileyecek nitelikte herhangi bir takyidat şerhi olmayan gayrimenkuller ile gayrimenkule dayalı haklar dahil edilebilir. Bu hususta 30 uncu madde hükümleri saklıdır.", 22-1-j maddesinde ise "Herhangi bir şekilde, devredilebilmesi konusunda bir sınırlamaya tabi olan varlıklara ve haklara yatırım yapamazlar. Yüksek Planlama Kurulundan izin alınması şartı bu hüküm kapsamında devir kısıtı olarak değerlendirilmez." hükümleri yer almaktadır.

Taşınmaz üzerinde herhangi bir takyidat bulunmamakta olup, portföyde "proje" başlığı altında bulunmasında engel bulunmadığı kanaatine varılmıştır.

SPK'nın III-48.1 sayılı Gayrimenkul Yatırım Ortaklıklarına İlişkin Esaslar Tebliği'nin (Tebliğ) 22-1-a maddesinde arsalar alınabileceği, 22-1-ç maddesinde ise kendi mülkiyetlerindeki arsa ve arazilerin yanı sıra, hasılat paylaşımı veya kat karşılığı arsa satışı sözleşmeleri akdettiği başka kişilere ait arsalar üzerinde gayrimenkul projesi geliştirilebileceği ifade edilmektedir. Ayrıca 22-1-d maddesi uyarınca gerçekleştirilecek veya yatırım yapılacak projelerin ilgili mevzuat uyarınca gerekli tüm izinlerinin alınmış, projesinin hazır ve onaylanmış, inşaata başlanması için yasal gerekliliği olan tüm belgelerinin tam ve doğru olarak mevcut olması gerekmektedir. Değerleme konusu 6770 ada 2 parselin ruhsat ve projelerinin bulunması, yasal gereklerin yerine getirildiği mevzuat uyarınca alınması gereken izin ve belgelerin tam ve eksiksiz olarak mevcut olması nedeniyle "Proje" olarak olarak gayrimenkul yatırım ortaklığı portföyünde bulunmasında sakınca bulunmadığı kanaatine varılmıştır.

7 - SONUÇ

7.1 - Sorumlu Değerleme Uzmanının Sonuç Cümlesi

Değerleme uzmanının raporda belirttiği tüm analiz, çalışma ve hususlara katılıyorum.

7.2 - Nihai Değer Takdiri

Rapor konusu taşınmazın değerinin belirlenmesi aşamasında; yerinde yapılan incelemesi, konumu, altyapı ve ulaşım olanakları, arazinin kullanım amacı, çevrede yapılan piyasa araştırmaları, günümüz gayrimenkul piyasası koşulları dikkate alınmıştır. Bu bilgiler doğrultusunda rapor konusu taşınmazın;

30.06.2025 tarihli toplam değeri için ;

PROJENİN MEVCUT DURUM DEĞERİ	
TL	TL
(KDV HARİÇ)	(KDV DAHİL)
1.608.000.000	1.929.600.000
PROJENİN TAMAMLANMASI DURUMUNDAKİ NET BUGÜNKÜ DEĞERİ	
TL	TL
(KDV HARİÇ)	(KDV DAHİL)
2.976.438.000	3.571.725.600
6770 ADA 2 PARSEL ÜZERİNDE MEVCUT RUHSAT PROJESİNE GÖRE KAT İRTİFAKI KURULARAK TAMAMLANMASI DURUMUNDA BUGÜNKÜ TOPLAM HASILAT DEĞERİ	
TL	TL
(KDV HARİÇ)	(KDV DAHİL)
3.323.307.000	3.987.968.400

kıymet takdir edilmiştir.

Değerleme Uzmanı



Gizem GEREGÜL EVLEK

Lisans No: 409558

Değerleme Uzmanı



Ş.Seda YÜCEL KARAGÖZ

Lisans No: 405453

Sorumlu Değerleme Uzmanı



Berrin KURTULUŞ SEVER

Lisans No: 401732

* Bu rapor inceleme yapıldığı tarihteki mevcut bulguları yansıtmaktadır.

* Yazı ile belirtilen değere KDV (Katma Değer Vergisi) dahil değildir.

* KDV oranları güncel mevzuat kapsamında dikkate alınmıştır.

* Vergi Kanunlarının Katma Deger Vergisine ilişkin muafiyet, istisna ve vergi oranına ilişkin özel hükümleri dikkate alınmamıştır.

* Bu rapor, talep eden kurum dışında başka bir kurum ya da kişi tarafından kullanılamaz.

Bu rapor, hiçbir koşulda talep eden kurum ve kişi dışında 3. şahıslara verilemez.

* Değerleme kuruluşunun yazılı onayı olmaksızın herhangi bir şekilde raporun tamamen veya kısmen yayınlanması, raporun veya raporda yer alan değerlendirme rakamlarının ya da değerlendirme faaliyetinde bulunan personelin adlarının veya mesleki niteliklerinin referans verilmesi yasaktır.

