

GAYRİMENKUL DEĞERLEME RAPORU

ZERAY GAYRİMENKUL YATIRIM ORTAKLIĞI A.Ş.

KOCAELİ / İZMİT / Ş.ÇAYIRKÖY
215 ADA, 10 PARSEL

DORA HİLL PROJESİ

DEĞERLEME RAPORU

HAZIRLAYAN:



RM RİTİM GAYRİMENKUL DEĞERLEME A.Ş.

Aydıntepe Mahallesi, Önal Sokak, Ertaş Plaza, No:26 Ofis: 6, Tuzla / İstanbul
Tel:0.216.361 14 19 Faks:0.216.361 13 30
www.rmdegerleme.com

RAPOR TARİHİ: 08.01.2026
RAPOR NO: GYOMK-202500019



İÇİNDEKİLER

1. DEĞERLEME RAPORU HAKKINDA BİLGİLER

1.1.	Sözleşme Tarihi	2
1.2.	Değerleme Tarihi	2
1.3.	Rapor Tarihi ve Numarası	2
1.4.	Rapor Türü	2
1.5.	Raporu Hazırlayanlar ve kontrol edenler	2

2. ŞİRKET ve MÜŞTERİYİ TANITICI BİLGİLER

2.1.	Değerlemeyi Yapan Şirket Unvanı ve İletişim Bilgileri	3
2.2.	Değerleme Talebinde Bulunan Müşteri Unvanı ve İletişim Bilgileri	3

3. DEĞERLEME AMAÇ, KAPSAM ve İLKELERİ

3.1.	Değerleme Raporunun Amacı	4
3.2.	Sınırlayıcı Koşullar	4
3.3.	Beyanlar	5
3.4.	Raporda Kullanılan Kısaltmalar	6
3.5.	Değerleme Konusu Gayrimenkul İçin Şirketimiz Tarafından Daha Önceki Tarihlerde Yapılan Son Üç Değerlemeye İlişkin Bilgiler	6

4. DEĞER TANIMLARI, BU DEĞERLEME RAPORUNDA KULLANILAN YÖNTEMLERİNİN TANIMLARI

4.1.	Piyasa Değeri (Pazar Değeri, Makul Değer)	6
4.1.1.	Piyasa Değeri (Pazar Değeri, Makul Değer)	6
4.1.2.	Piyasa Kira Değeri	6
4.1.3.	Düzenli Likiditasyon Değeri	7
4.1.4.	Zorunlu Likiditasyon Değeri (Tasfiye Değeri)	7
4.2.	Değerleme Çalışmasında Kullanılan Yöntemler	7
4.2.1.	Piyasa Değeri Yaklaşımı	7
4.2.2.	Maliyet Oluşumları Yaklaşımı	8
4.2.3.	Gelir İndirgeme Yaklaşımı	8

5. TÜRKİYE GENELİ VERİLER

5.1.	Demografik Veriler ⁽¹⁾	9
5.2.	Ekonomik Veriler	13

6. ÖZEL VERİLER

6.1.	Kocaeli İli	24
6.2.	İzmit İlçesi	27
6.3.	Kocaeli İli Deprem Haritası ve İlçenin Deprem Kuşağı	30

7. DEĞERLEME KONUSU GAYRİMENKULLER HAKKINDA BİLGİLER ve ANALİZLER

7.1.	Gayrimenkulün Yeri, Konumu, Tanımı, Tapu Kayıtlarına İlişkin Bilgiler:	31
7.1.1.	Gayrimenkulün Yeri / Konumu ve Tanımı	31
7.1.2.	Gayrimenkulün Tanımı ve Hukuksal Durumu	32
7.1.3.	Gayrimenkulün Yapısal Özellikleri	33
7.1.4.	İç Mekân Özellikleri	33
7.2.	Değerleme Konusu Gayrimenkulün Yasal Süreç Analizi	34
7.2.1.	Değerleme Konusu Gayrimenkulün Mülkiyet Bilgileri	34
7.2.2.	Değerleme Konusu Gayrimenkulün Takyidat Bilgileri	38
7.2.3.	Taşınmazın Son 3 Yılda Alım-Satıma Konu Olup Olmadığı:	39
7.2.4.	Taşınmazın Değerlemesi yapılan gayrimenkuller ile ilgili herhangi bir takyidat (devredilebilmesine ilişkin bir sınırlama) olup olmadığı hakkında bilgi, varsa söz konusu gayrimenkulün gayrimenkul yatırım ortaklığı portföyüne alınmasına sermaye piyasası mevzuatı hükümleri çerçevesinde engel teşkil edip etmediği hakkındaki görüş,	39
7.2.5.	Gayrimenkule Ait İmar Planı/Kamulaştırma İşleri v.s. Bilgileri:	39
7.2.5.1	Gayrimenkule Ait İmar Planı/Kamulaştırma İşleri v.s. Bilgileri:	39
7.2.5.2	Plan, Plan Türleri ve Planlama Süreçleri	40
7.2.5.3	Parselin İmar Durum Bilgileri, Binanın Yasal İzin ve Belgeleri	42
7.2.5.1	Gayrimenkulün Varsa Son Üç Yıllık Dönemde Hukuki Durumunda Meydana Gelen Değişiklikler	43
7.2.5.2	Gayrimenkulün Varsa Son Üç Yıllık Dönemde İmar Planında Meydana Gelen Değişiklikler, (Kamulaştırma İşlemleri v.b.) İlişkin Bilgi	43
7.2.6.	Hukuki Durum Analizi:	43
7.2.7.	En Etkin ve Verimli Kullanım Analizi-Uzman Görüşü:	44
7.2.7.1	En Etkin ve Verimli Kullanım Analizinin Tanımı	44
7.2.7.2	Uzman Görüşü:	45
7.2.8.	Yapı Denetim Kuruluşu ve Denetimleri:	45
7.2.9.	Yasal gereklerin yerine getirilip getirilmediği ve mevzuat uyarınca alınması gereken izin ve belgelerin tam ve eksiksiz olarak mevcut olup olmadığı hakkında görüş:	46

8. DEĞERLEME ÇALIŞMALARI

8.1.	Değerleme Konusu Taşınmaza İlişkin Olarak Değerleme Çalışmasında Esas Alınacak Olumlu Ve Olumsuz Özellikler	47
8.1.1.	Taşınmazın Değerine Etki Eden Faktörler	47
8.2.	Gayrimenkulün Teknik Özellikleri ve Değerlemede Baz Alınan Veriler,	47
8.3.	Değerleme Çalışmasında Kullanılan Yöntemler ve Varsayımlar	47
8.3.1.	Piyasa Değeri Yaklaşımı	47
8.3.2.	Maliyet Oluşumları Yaklaşımı	51
8.3.3.	Gelir İndirgeme Yaklaşımı	53

9. NİHAİ DEĞER TAKDİRİ VE SONUÇ

9.1.	Sorumlu Değerleme Uzmanının Sonuç Cümlesi	56
9.2.	Nihai Değer Takdiri ve Sonuç	60

1. DEĞERLEME RAPORU HAKKINDA BİLGİLER

1.1. Sözleşme Tarihi

Bu değerlendirme raporu, şirketimiz ile ZERAY GAYRİMENKUL YATIRIM ORTAKLIĞI A.Ş. arasında tarafların hak ve yükümlülüklerini belirleyen 19.12.2025 tarihli dayanak sözleşmesi hükümlerine bağlı kalınarak hazırlanmıştır.

1.2. Değerleme Tarihi

Değerleme çalışmalarına 19.12.2025 tarihinde başlanmış olup, 31.12.2025 tarihinde bitirilmiştir.

1.3. Rapor Tarihi ve Numarası

Bu değerlendirme raporu, şirketimiz ile ZERAY GAYRİMENKUL YATIRIM ORTAKLIĞI A.Ş. arasında tarafların hak ve yükümlülüklerini belirleyen 19.12.2025 tarihli dayanak sözleşmesi kapsamında 08.01.2026 tarih GYOMK-202500019 rapor numarası ile hazırlanmıştır.

1.4. Rapor Türü

İş bu rapor; ZERAY GAYRİMENKUL YATIRIM ORTAKLIĞI A.Ş.’nin talebi üzerine, RM Ritim Gayrimenkul Değerleme Anonim Şirketi tarafından hazırlanan; ilgili Tapu Sicil Müdürlüğü’nde Kocaeli İli, İzmit İlçesi, Ş.Çayırköy Mahallesi, 215 ada 10 parsel numarasında kayıtlı 30.366,63 m² yüzölçüme sahip “Arsa” nitelikli ana gayrimenkul üzerinde 6 Blok 450 bağımsız bölümden oluşan Dora Hill projesinde Zeray GYO mülkiyetinde bulunan 43 bağımsız bölümün **31.12.2025** tarihli piyasa değerinin Türk Lirası cinsinden belirlenmesi amacıyla hazırlanan değerlendirme raporudur.

İş bu rapor Sermaye Piyasası Mevzuatı Hükümleri’ne göre, Kurul düzenlemeleri kapsamında değerlendirme amacıyla hazırlanmıştır.

1.5. Raporu Hazırlayanlar ve kontrol edenler

Hazırlayanlar	Tuğba AYDIN YILDIZ Ekonomi ve Finans	Gayrimenkul Değerleme Uzmanı SPK Lisans No: 902963
	Şefik Ercan KESKİNER Jeofizik Mühendisi	Gayrimenkul Değerleme Uzmanı SPK Lisans No: 408115
	AYDIN KATKAK Ekonomist	Sorumlu Değerleme Uzmanı SPK Lisans No: 401455

2. ŞİRKET ve MÜŞTERİYİ TANITICI BİLGİLER

2.1. Değerlemeyi Yapan Şirket Unvanı ve İletişim Bilgileri

Ünvan	: RM Ritim Gayrimenkul Değerleme Anonim Şirketi
Adres	: Aydıntepe Mahallesi, Önal, Ertuş Plaza, No: 26 Ofis: 6, Tuzla /İstanbul
Kuruluş Tarihi	: 29.11.2005
Ticaret Siciline Tescil Tarihi	: 02.12.2005
Ticaret Sicil Numarası	: 571659
Sermayesi	: 1.000.000,00 TL
Kayıtlı Vergi Dairesi/V.No	: Tuzla Vergi Dairesi / 7340514510
Faaliyet konusu	: Yürürlükte bulunan hukuki düzenlemeler kapsamında kamu ve özel, gerçek ve tüzel kişi ve kuruluşlara ait bir gayrimenkulün, gayrimenkul projesinin veya bir gayrimenkule bağlı hak ve faydaların belli bir tarihteki muhtemel değerinin bağımsız ve tarafsız olarak takdiri, gayrimenkullerle ilgili piyasa araştırması, fizibilite çalışmaları, gayrimenkuller ve bunlara bağlı hakların hukuki durumunun belirlenmesi, gayrimenkuller ve gayrimenkullerle ilgili yatırım, proje değeri ve en iyi kullanım değeri analizi, geliştirilmiş proje değeri analizi, eski eser gayrimenkullerin restorasyon-restitüsyon proje değeri analizi, gibi konularda değerlendirme ve danışmanlık hizmeti vermektir.

2.2. Değerleme Talebinde Bulunan Müşteri Unvanı ve İletişim Bilgileri

Müşteri Adı	: ZERAY GAYRİMENKUL YATIRIM ORTAKLIĞI A.Ş.
Müşteri Adresi	: GÜLTEPE MAHALLESİ MİRALAY CADDESİ NO: 1 İZMİT/KOCAELİ
Vergi Dairesi ve Numarası	: TEPECİK V.D. 9971870045
Müşteri İletişim Bilgileri	: 444 9 141

3. DEĞERLEME AMAÇ, KAPSAM ve İLKELERİ

3.1. Değerleme Raporunun Amacı

İş bu rapor; ZERAY GAYRİMENKUL YATIRIM ORTAKLIĞI A.Ş.’nin talebi üzerine hazırlanan; ilgili Tapu Sicil Müdürlüğü’nde Kocaeli İli, İzmit İlçesi, Ş.Çayırköy Mahallesi, 215 ada 10 parsel numarasında kayıtlı 30.366,63 m² yüzölçüme sahip “Arsa” nitelikli ana gayrimenkul üzerinde 6 Blok 450 bağımsız bölümden oluşan Dora Hill projesinde Zeray GYO mülkiyetinde bulunan 43 bağımsız bölümün **31.12.2025** tarihli piyasa değerinin Türk Lirası cinsinden belirlenmesi amacıyla düzenlenmiştir.

3.2. Sınırlayıcı Koşullar

Bu rapor, RM Ritim Gayrimenkul Değerleme A.Ş. tarafından, Müşteri’nin yazılı talebi üzerine söz konusu gayrimenkulün değerlendirme tarihindeki adil (rayiç) piyasa değerini tespit etmek amacıyla düzenlenmiştir.

Raporda gayrimenkulün adil (rayiç) piyasa değeri, değerlendirme tarihi esas alınarak belirlenmiş olup; bu tarihten sonra ekonomik ve piyasa koşullarının değişmesi halinde olabilecek maddi değişikliklerden ve ilgili kuruluşlar nezdinde yapılan inceleme tarihinden sonra doğmuş hukuki işlemlerden dolayı RM Ritim Gayrimenkul Değerleme A.Ş. sorumlu tutulamaz.

Rapor, müşteri’nin münhasır kullanımı için hazırlanmış olup, müşteri rapor’u ilgili mevzuat kapsamında paylaşması gereken kurumlar, Saklayıcı kuruluş ve Risk bölümüne, kamu kurum ve kuruluşları ile mahkemeye sunabilir. Bunun dışında Rapor hiçbir zaman RM Ritim Gayrimenkul Değerleme A.Ş.’nin yazılı ön izni olmadan üçüncü şahıslara dağıtım amacıyla kısmen veya tamamen çoğaltılamaz veya kopya edilemez.

- Raporda belirtilen değer taşınmazın değerlendirme tarihindeki değeridir. Değerleme uzmanı bu değere etki edecek ve bu tarihten sonra oluşacak ekonomik ve/veya fiziki değişikliklerden dolayı sorumlu değildir.
- Bu rapordaki hiçbir yorum-söz konusu konular raporun devamında tartışılrsa dahi- hukuki konuları, özel araştırma ve uzmanlık gerektiren konuları ve sıradan değerlendirme çalışmasının bilgisinin ötesinde olacak konuları açıklamak niyetiyle yapılmamıştır.
- Konu gayrimenkul ile ilgili hiçbir bilgide değişiklik yapılmamıştır. Mülkiyet ve resmi tanımlar ile ilgili bilgilerin alındığı makamlar genel olarak güvenilir kabul edilirler. Mülkün genel olarak raporda belirtilenler hariç haciz, ipotek, irtifak hakları vb. gibi takyidatlar dolayısı ile pazarlanmasında bir mani olmadığı kabul edilmiştir. Gayrimenkulün sahiplerinin sorumluluk sahibi akılcı ve en etkin şekilde hareket edecekleri varsayılmıştır.
- Bilgi ve belgeler raporda kamu kurumlarından elde edilebildiği kadarı ile yer almaktadır. Bilgiler alınan belgelere göre değerlendirilmiştir.
- Değerleme uzmanı eldeki verilerin doğruluğunu kabul ederek, genel bir değerlendirme çalışması yapmıştır. Aksi belirtilmedikçe büyüklük ve ebatlar ile ilgili bilgilerin doğru olduğu ve gayrimenkule herhangi bir tecavüzün var olmadığı kabul edilmiştir.
- Kullanılan şema, şekil, harita ve çizimler sadece görsel amaçlı olup, rapordaki konuların kavranmasına görsel bir katkısı olması amacıyla kullanılmıştır, başka hiçbir amaçla güvenilir referans olarak kullanılmamalıdır.
- Aksi açık olarak belirtilmediği sürece hiçbir olası yer altı zenginliği dikkate alınmamıştır.

- Bu rapora konu olan projeksiyonlar değerlendirme sürecine yardımcı olması dolayısı ile mevcut piyasa koşullarında ve mevcut talep durumunda stabil bir ekonomi süreci göz önüne alınarak yapılmıştır. Projeksiyonlar değerlendirme uzmanının kesin olarak tahmin edemeyeceği değişen piyasa koşullarına bağlıdır ve değerler değişken şartlardan etkilenmesi olasıdır.
- Bu raporda gayrimenkul üzerindeki mülkiyetler veya taşıma bedelleri göz önüne alınmamış sadece gayrimenkulün kendisi göz önüne alınmıştır.
- Değerleme uzmanı gayrimenkul üzerinde ve/veya yakınında bulunan-bulunmayan-bulunabilecek tehlikeli veya sağlığa zararlı maddeleri tespit etme yeterliliğine sahip değildir. Değer tahmini yapılırken değer düşmesine neden olacak böyle maddelerin var olmadığı öngörülür. Bu konu ile ilgili olarak hiçbir sorumluluk kabul edilemez, müşteri istiyorsa bu konuyu incelemek için konu hakkında yetkili ve yeterli bir uzman çalıştırabilir.
- Uzmanlığımız dışında olduğundan, zemin kirliliği etüdü çalışması yapmamıştır. Dışarıdan yapılan gözlemsel incelemelerle herhangi bir zemin kirliliği sorunu olmadığı kabul edilmiştir.
- Bölgenin deprem bölgesi olması sebebiyle detaylı jeolojik araştırmalar yapılmadan zemin sağlamlığı konusu netleştirilemez. Bu nedenle çalışmalarda zemin ile ilgili herhangi bir olumsuzluğun olmadığı kabul edilmiştir.
- Değerleme çalışması, değerlendirme konusu varlıklarda herhangi bir takyidat ve/veya hukuki sorun olmadığı; bu tür bir sorun varsa dahi bu sorunların çözüleceği varsayımı ile yapılmıştır. Bu nedenle değerlendirme hesap analizi aşamasında bu tip hukuki problemler göz ardı edilerek gayrimenkule kıymet takdiri yapılmıştır.
- Gayrimenkullerde zemin araştırmaları ve zemin kontaminasyonu çalışmaları, "Çevre Jeofiziği" bilim dalının profesyonel konusu içinde kalmaktadır. Şirketimizin bu konuda bir ihtisası olmayıp konu ile ilgili detaylı bir araştırma yapılmamıştır. Ancak, yerinde yapılan gözlemlerde gayrimenkulün çevreye olumsuz bir etkisi olduğu gözlemlenmemiştir. Bu nedenle çevresel olumsuz bir etki olmadığı varsayılarak değerlendirme çalışması yapılmıştır.
- Bu rapor, Sermaye Piyasası Mevzuatı Hükümleri'ne göre hazırlanmıştır.

3.3. Beyanlar

Tarafımızdan yapılan değerlendirme çalışmaları ile ilgili olarak;

- Raporda sunulan bulguların Değerleme Uzmanının bildiği kadarıyla doğru olduğu
- Analizler ve sonuçların sadece belirtilen varsayımlar ve koşullarla sınırlı olduğu
- Değerleme Uzmanının değerlendirme konusunu oluşturan mülkle herhangi bir ilgisi olmadığı
- Değerleme Uzmanı ücretinin, raporun herhangi bir bölümüne bağlı olmadığı
- Değerlemenin etik kural ve standartlara göre gerçekleştirildiği
- Değerleme Uzmanının, mesleki eğitim şartlarına haiz olduğu
- Değerleme Uzmanının değerlemesi yapılan mülkün yeri ve vasfı konusunda daha önceden deneyimi olduğu
- Değerleme Uzmanının, mülkü kişisel olarak denetlediği
- Raporda belirtilenlerin haricinde hiç kimsenin bu raporun hazırlanmasında mesleki bir yardımda bulunmadığını beyan ederiz.

3.4. Raporda Kullanılan Kısaltmalar

SPK	Sermaye Piyasası Kurulu
Müşteri	ZERAY GAYRİMENKUL YATIRIM ORTAKLIĞI A.Ş.
MİA	Merkezi İş Alanı
Becayış Alanları	Yer değiştirme alanları
DOP	Düzenleme Ortaklık Payı
KOP	Kamu Ortaklık Payı
Kaks	Toplam kapalı alan
H _{max}	Maksimum yapı yüksekliği
TKFE	T. C. Merkez Bankası Türkiye Konut Fiyat Endeksi
TYKFE	T. C. Merkez Bankası Türkiye Yeni Konut Fiyat Endeksi

3.5. Değerleme Konusu Gayrimenkul İçin Şirketimiz Tarafından Daha Önceki Tarihlerde Yapılan Son Üç Değerlemeye İlişkin Bilgiler

RM Ritim Gayrimenkul Değerleme Anonim Şirketi tarafından; ilgili Tapu Sicil Müdürlüğü'nde Kocaeli İli, İzmit İlçesi, Ş.Çayırköy Mahallesi, 215 ada 10 parsel numarasında kayıtlı 30.366,63 m² yüzölçüme sahip "Arsa" nitelikli ana gayrimenkul üzerinde 6 Blok 450 bağımsız bölümden oluşan Dora Hill projesinin Zeray GYO mülkiyetinde bulunan 43 bağımsız bölümün daha önce hazırlanmış rapor bulunmamaktadır.

4. DEĞER TANIMLARI, BU DEĞERLEME RAPORUNDA KULLANILAN YÖNTEMLERİNİN TANIMLARI

4.1. Piyasa Değeri (Pazar Değeri, Makul Değer)

Bir gayrimenkul projesinin veya gayrimenkule bağlı hak ve faydaların belli bir tarihteki değerinin belirlenmesi amacı ile yapılan çalışmaya "değerleme", bu çalışmanın sonucunda tespit edilen kanaate ilişkin rakama ise "değer" denir.

4.1.1. Piyasa Değeri (Pazar Değeri, Makul Değer)

Piyasa değeri, bir varlığın, değerlendirme tarihi itibarıyla, zorlama altında kalmaksızın bilinçli ve basiretli bir şekilde hareket eden istekli bir alıcı ile istekli bir satıcı arasında el değiştirmesi gereken emsal bir işleme dayanan tahmini değeri yansıtmaktadır.¹

4.1.2. Piyasa Kira Değeri

Varlıklarla ilgili uygun bir pazarlama sonrasında, değerlendirme tarihindeki istekli bir alıcı ile istekli bir satıcı arasında; her iki tarafın da varlıklarla ilgili tüm olumlu-olumsuz şartlardan haberdar olması koşuluyla, yine her iki tarafın da bilgili, ihtiyatlı ve zorlama altında kalmaksızın karşılıklı mutabakatı ile belirleyecek olduğu tahmini ve en olası kira değeri ile ilgili kanaati göstermektedir.

¹ Uluslararası Değerleme Standartları, 1 Haziran 2011

4.1.3. Düzenli Likiditasyon Değeri

Alıcı ve satıcı arasında görüşmeler ve pazarlıklar sonucunda, gayrimenkuller için belirlenen, takribi 3-6 ay aralığı içindeki en olası nakit satış değeridir. Düzenli likiditasyonda, pazarlıklar sonucunda varlıkların her biri için en iyi değer alınmasına çalışılmaktadır. Eğer belirtilen zaman aralığı içinde, taraflar arasındaki görüşmeler sonucunda fiyat konusunda anlaşmaya varılamazsa, varlıkların açık arttırmayla satılması önerilir.

4.1.4. Zorunlu Likiditasyon Değeri (Tasfiye Değeri)

Halka açık düzenlenen bir açık arttırmada, ekonomik trendler ve zorunlu satış koşulları göz önünde bulundurularak, gayrimenkul için belirlenen en olası nakit değerdir. Zorunlu likiditede, varlıkların olabildiğince çabuk satılması amaçlanır. Bu nedenle gerekli indirimler yapılan gayrimenkullerin satışı için kabul edilen zaman aralığı genellikle 3 aydan azdır.

4.2. Değerleme Çalışmasında Kullanılan Yöntemler

Rapor içeriğinde özellikleri belirtilen gayrimenkulün değerlemesinde “Piyasa Değeri Yaklaşımı”, “Maliyet Oluşumları Yaklaşımı” ve “Gelir İndirgeme Yaklaşımı” yöntemleri kullanılmıştır. Bu yaklaşımlara ilişkin özet bilgiler aşağıda verilmiştir.

4.2.1. Piyasa Değeri Yaklaşımı

Bu yaklaşımda; değerlemesi yapılacak gayrimenkule benzer nitelikteki gayrimenkullerin fiyatları kullanılmaktadır. Karşılaştırma yapılan gayrimenkuller satış/kiralama fiyatı ve bunun tarihi, konumu, büyüklüğü, kullanım ve fiziki durumu gibi ilgili verileri dikkate alınarak karşılaştırılır. Bu çalışmada amaç, piyasada gerçekleştirilen benzer mülklerin fiyatları ile karşılaştırmaya dayalı bir işlemle değer takdiri yapmaktır. Benzer nitelikteki mülklere istenen ve verilen teklifler de dikkate alınır.

Piyasa değeri, bir varlığın, değerlendirme tarihi itibarıyla, zorlama altında kalmaksızın bilinçli ve basiretli bir şekilde hareket eden istekli bir alıcı ile istekli bir satıcı arasında el değiştirmesi gereken emsal bir işleme dayanan tahmini değeri yansıtmaktadır.

Piyasa Değeri Yaklaşımı, satışa konu olması beklenen gayrimenkullerin değerlemesinde en güvenilir ve gerçekçi yaklaşımı sunmaktadır. Bu değerlendirme yönteminde, değerlemeye konu olan gayrimenkulün bulunduğu bölgede, benzer nitelikleri bulunan emsal gayrimenkuller incelenir ve gerekli düzeltmeler yapılarak gayrimenkulün tahmini değerine ulaşılır.

Piyasa Değeri Yaklaşımı'nın uygulanabilmesi için aşağıdaki kriterlerin mevcudiyeti aranmalıdır:

- Analiz edilen gayrimenkulün türü ile ilgili olarak mevcut bir pazarın varlığı (yani yeterli sayıda alıcı ve satıcı) gereklidir.
- Bu piyasadaki alıcı ve satıcıların, gayrimenkul hakkında oldukça iyi düzeyde bilgi sahibi olduğu, kabul edilebilir düzeyde olmalıdır.
- Gayrimenkulün piyasada makul bir satış fiyatı ile makul bir süre için satışta kaldığı, talep edenlerin, belirli bir fiyat ve satış özelliği konusunda bilgi alabilecekleri kabul edilebilmelidir.
- Piyasada, değerlemeye konu olan gayrimenkul ile ortak temel özelliklere sahip yeter sayıda, makul bir zaman aralığında, satışı bekleyen veya gerçekleştirilmiş emsal mevcut olmalıdır.

4.2.2. Maliyet Oluşumları Yaklaşımı

Maliyet yaklaşımında esas, yeni bir mülk veya konu mülkle aynı yararı olan ikame bir mülk geliştirme maliyetini belirlemektir. Maliyet yaklaşımında geçerli bir değer göstergesi türetmek için, geliştirilen maliyet tahmininde, konu mülkle yaş, durum ve yarar farkları için düzeltmeler yapılır. Maliyetle değer arasında bir ilişki olduğundan, maliyet yaklaşımının piyasanın düşünce tarzını yansıttığı kabul edilmektedir. Maliyet Yaklaşımında, genellikle, maliyetin tahmini için Yeniden İnşa Maliyeti ve İkame Maliyeti olarak bilinen iki farklı metot kullanılmaktadır.

Bu yaklaşımlarla, değerlendirme tarihi itibari ile mülk yapılandırılmaları için belirlenen maliyetlerden Piyasadan Çıkarma Yönetim, Yaş-Ömür Yöntemi ve Ayrıştırma Metodu yöntemlerinden uygun olanı kullanılmak ve hesaplanan amortisman miktarı düşülmek suretiyle, mevcut yapı değerine ulaşılır. Yapılandırma maliyetinden türetilen mevcut yapı değerinden, amortisman değeri düşüldükten sonra bulunan değere arazi değeri ilave edildiği zaman ulaşılan sonuç, tam mülkiyet hakkının bir değer göstergesidir.

4.2.3. Gelir İndirgeme Yaklaşımı

Bu karşılaştırmalı yaklaşım değerlendirme yapılan mülke ait gelir ve harcama verilerini dikkate alır ve indirgeme yöntemi ile değer tahmini yapılır. İki metodolojik yaklaşımla bu çalışma yapılabilmektedir.

Direkt Kapitalizasyon: Gayrimenkulün tek bir yıl için üreteceği potansiyel net gelirin, güncel gayrimenkul piyasası koşullarına göre oluşan bir kapitalizasyon oranına bölünerek, gayrimenkul değerinin hesaplanmasıdır.

Getiri Kapitalizasyonu (Gelir Kapitalizasyonu) Gayrimenkulün makul sayıda oluşan bir dönem boyunca kiralanması veya işletilmesi ile gelecekte elde edilebilecek olan potansiyel net gelirlerinin hesaplanması, Belli bir dönem sonuna kadar hesaplanan bu gelirlerin güncel ekonomik koşullara uygun ve kabul edilebilir belirli bir oran kullanımıyla değerlendirme tarihine indirgenmesi ve bu yöntemle değer takdirinin yapılması işlemidir.

5. TÜRKİYE GENELİ VERİLER

5.1. Demografik Veriler⁽¹⁾

Türkiye'de ikamet eden nüfus, 31 Aralık 2024 tarihi itibarıyla bir önceki yıla göre 292 bin 567 kişi artarak 85 milyon 664 bin 944 kişi oldu. Erkek nüfus 42 milyon 853 bin 110 kişi olurken, kadın nüfus 42 milyon 811 bin 834 kişi oldu. Diğer bir ifadeyle toplam nüfusun %50,02'sini erkekler, %49,98'ini ise kadınlar oluşturdu.

Adrese Dayalı Nüfus Kayıt Sistemi (ADNKS) sonuçlarına göre, ülkemizde ikamet eden yabancı nüfus bir önceki yıla göre 89bin 996 kişi azalarak 1 milyon 480 bin 547 kişi oldu. Bu nüfusun %48,3'ünü erkekler, %51,7'sini kadınlar oluşturdu. Yıllık nüfus artış hızı 2023 yılında binde 1,1 iken, 2024 yılında binde 3,4 oldu.



Türkiye'de 2023 yılında %93 olan il ve ilçe merkezlerinde yaşayanların oranı, 2024 yılında %93,4 oldu. Diğer yandan belde veköylerde yaşayanların oranı %7'den %6,6'ya düştü.

Nüfusumuzun %67,2'sini yoğun kent olarak sınıflandırılan yerlerde ikamet edenler oluşturdu.

Mekânsal Adres Kayıt Sistemi'nin (MAKS) kullanılmaya başlanması ile birlikte fiili kent-kır yapısını daha doğru yansıtan, "yoğun kent, orta yoğun kent ve kır" ayrımında oluşturulan yeni bir sınıflama yapılmıştır.

Bu sınıflamaya göre, Türkiye nüfusunun %67,2'sinin yoğun kent, %15,5'inin orta yoğun kent ve %17,2'sinin ise kır olarak sınıflandırılan yerleşim yerlerinde yaşadığı görüldü.

Türkiye'de 40 ilin nüfusu azaldı. Ülkemizde 2023 yılında bir önceki yıla göre 10 ilin nüfusunda azalma görülürken, 2024 yılında 40 ilin nüfusunun azaldığı görüldü. İstanbul'un nüfusu 15 milyon 701 bin 602 kişi oldu.

İstanbul'un nüfusu, bir önceki yıla göre 45 bin 678 kişi artarak 15 milyon 701 bin 602 kişi oldu. Türkiye nüfusunun %18,3'ünün ikamet ettiği İstanbul'u, 5 milyon 864 bin 49 kişi ile Ankara, 4 milyon 493 bin 242 kişi ile İzmir, 3 milyon 238 bin 618 kişi ile Bursa ve 2 milyon 722 bin 103 kişi ile Antalya izledi.

İller	Toplam	Erkek	Kadın	Toplam nüfus içindeki oranı (%)		
				Toplam	Erkek	Kadın
İstanbul	15 701 602	7 820 462	7 881 140	18,33	18,25	18,41
Ankara	5 864 049	2 888 062	2 975 987	6,85	6,74	6,95
İzmir	4 493 242	2 223 833	2 269 409	5,25	5,19	5,30
Bursa	3 238 618	1 616 941	1 621 677	3,78	3,77	3,79
Antalya	2 722 103	1 370 170	1 351 933	3,18	3,20	3,16

Nüfusu en az olan il 83 bin 676 kişi ile Bayburt oldu. Bayburt, 83 bin 676 kişi ile en az nüfusa sahip olan il oldu. Bayburt'u, 86 bin 612 kişi ile Tunceli, 91 bin 354 kişi ile Ardahan, 142 bin 617 kişi ile Gümüşhane ve 156 bin739 kişi ile Kilis takip etti.

İller	Toplam	Erkek	Kadın	Toplam nüfus içindeki oranı (%)		
				Toplam	Erkek	Kadın
Bayburt	83 676	42 358	41 318	0,10	0,10	0,10
Tunceli	86 612	45 245	41 367	0,10	0,11	0,10
Ardahan	91 354	47 597	43 757	0,11	0,11	0,10
Gümüşhane	142 617	71 475	71 142	0,17	0,17	0,17
Kilis	156 739	79 156	77 583	0,18	0,18	0,18

Nüfus piramidindeki yapısal değişim devam etti. Nüfus piramitleri, nüfusun yaş ve cinsiyet yapısında meydana gelen değişimi gösteren grafikler olarak tanımlanmaktadır. Türkiye'nin 2007 ve 2024 yılı nüfus piramitleri karşılaştırıldığında, doğurganlık ve ölümlülük hızlarındaki azalmaya bağlı olarak, yaşlı nüfusun arttığı ve ortanca yaşın yükseldiği görülmektedir.

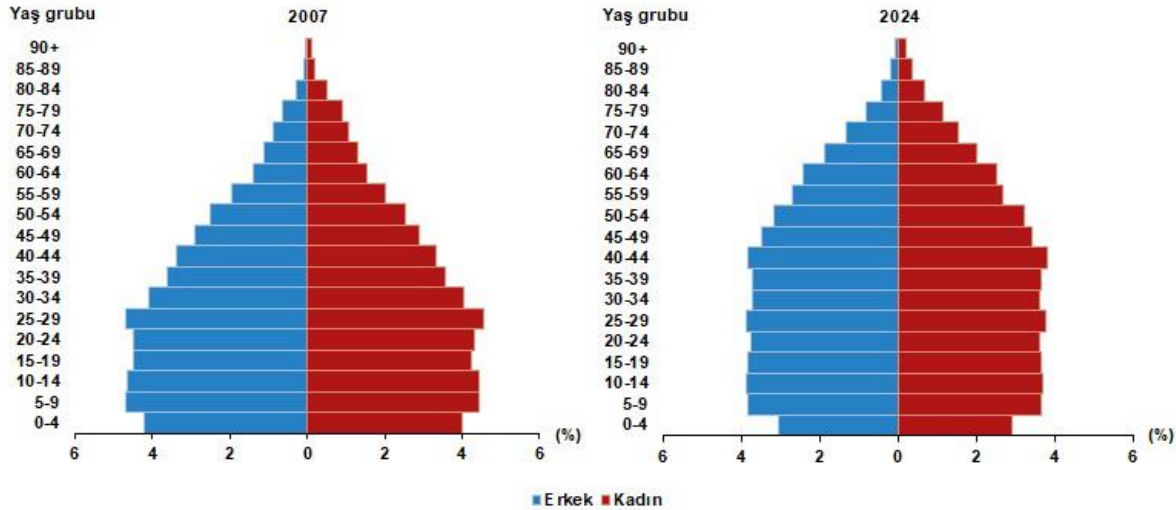

Türkiye nüfusunun ortanca yaşı 34,4'e yükseldi. Ortanca yaş, yeni doğan bebekten en yaşlıya kadar nüfusu oluşturan kişilerin yaşları küçükten büyüğe doğru sıralandığında ortada kalan kişinin yaşıdır. Ortanca yaşayını zamanda nüfusun yaş yapısının yorumlanmasında kullanılan önemli göstergelerden biridir.

Türkiye'de 2023 yılında 34 olan ortanca yaş, 2024 yılında 34,4'e yükseldi. Cinsiyete göre incelendiğinde, ortanca yaşın erkeklerde 33,2'den 33,7'ye, kadınlarda ise 34,7'den 35,2'ye yükseldiği görüldü.

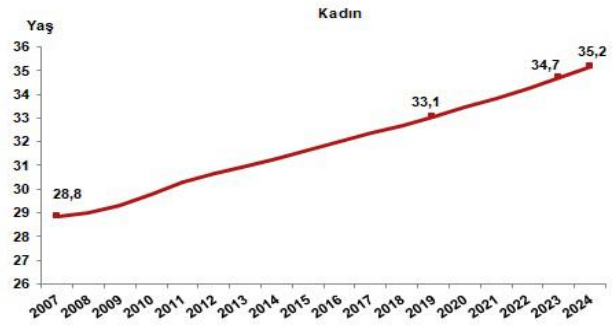
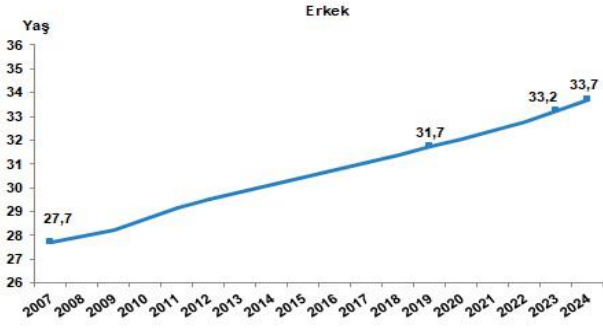

Ortanca yaşı en yüksek olan il Sinop, en düşük olan il Şanlıurfa oldu. Ortanca yaşın illere göre dağılımına bakıldığında, Sinop'un 43,4 ile en yüksek ortanca yaş değerine sahip il olduğu görüldü. Sinop'u, 42,9 ile Giresun ve Kastamonu izledi. Diğer yandan 21,4 ile Şanlıurfa en düşük ortanca yaşa sahip il oldu. Şanlıurfa'yı, 23 ile Şırnak ve 24,5 ile Ağrı ve Siirt takip etti.

Kadınlarda ve erkeklerde en yüksek ortanca yaşa sahip il Sinop oldu. Ortanca yaşın illere ve cinsiyete göre dağılımı incelendiğinde, erkeklerde 42,5 ile Sinop en yüksek ortanca yaşa sahip olan il olurken, 21 ile Şanlıurfa en düşük ortanca yaşa sahip olan il oldu. Kadınlarda 44,3 ile Sinop yine en yüksek ortanca yaş değerine sahip olan il olurken, Şanlıurfa 21,9 ile en düşük ortanca yaş değerine sahip olan il oldu.

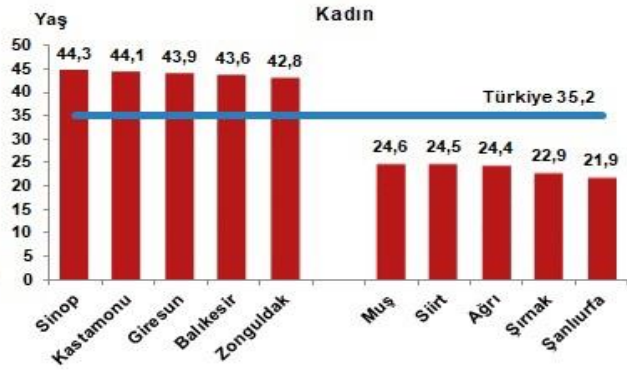
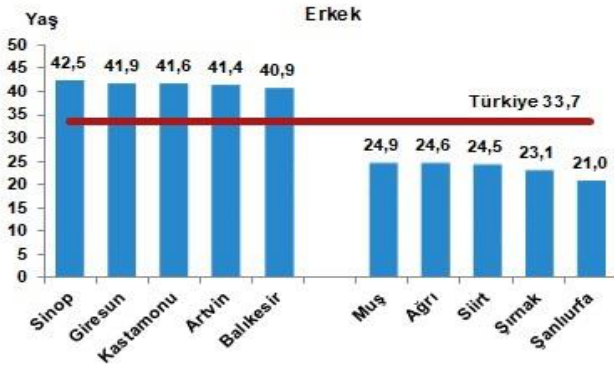

Hiç evlenmeyenlerin oranının erkeklerde daha yüksek olduğu görüldü. Ülkemizde 2009 ve 2024 yılı cinsiyete göre medeni durumun dağılımı incelendiğinde, erkeklerde hiç evlenmeyenlerin oranının kadınlara göre daha yüksek olduğu, kadınlarda ise eşi ölenlerin ve boşananların oranının erkeklerden daha fazla olduğu görüldü. Diğer yandan büyük çoğunluğu oluşturan evlilerin oranının 2009 ve 2024 yılında her iki cinsiyette de birbirine yakın oranlarda olduğu görüldü.

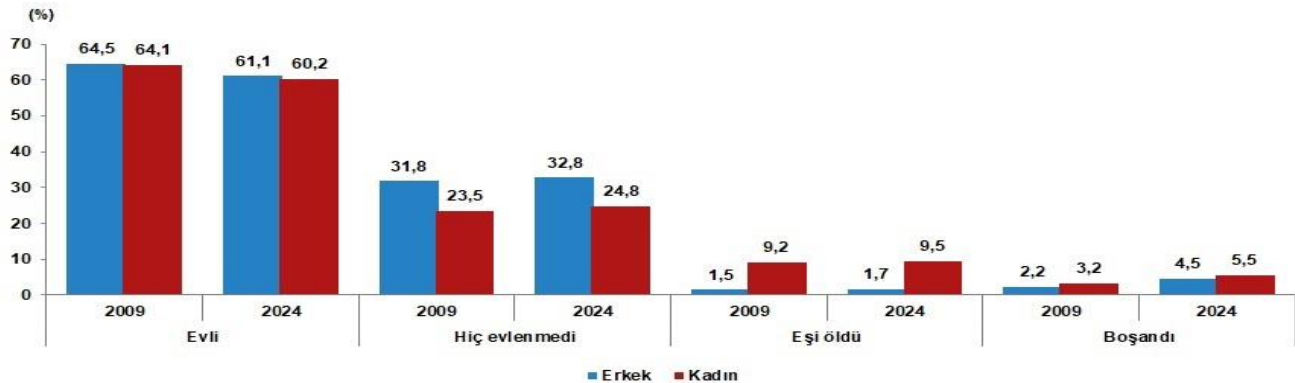

Yabancı nüfus 2009 yılında kapsama dahil değil iken 2024 yılında kapsama dahil edilmiştir.

Çalışma çağındaki nüfusun oranı %68,4 oldu. Çalışma çağı olarak tanımlanan 15-64 yaş grubundaki nüfusun oranı, 2007 yılında %66,5 iken 2024 yılında %68,4 oldu. Diğer yandan çocuk yaş grubu olarak tanımlanan 0-14 yaş grubundaki nüfusun oranı %26,4'ten %20,9'a gerilerken, 65 ve daha yukarı yaştaki nüfusun oranı ise %7,1'den %10,6'ya yükseldi.

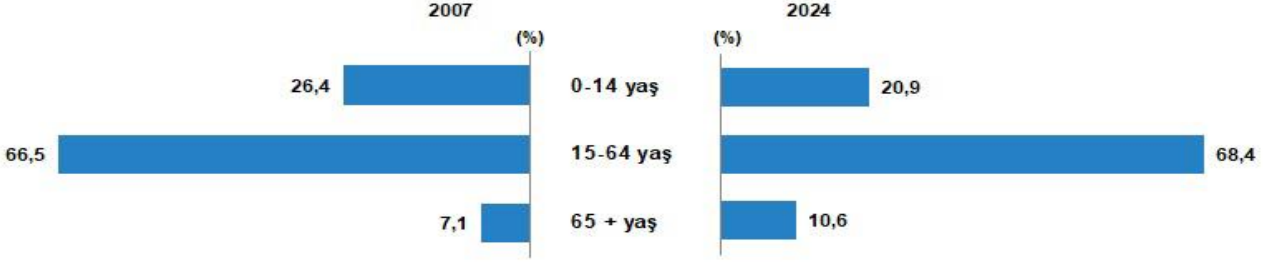

Tablodaki rakamlar, yuvarlamadan dolayı toplamı vermeyebilir.

Çalışma çağındaki birey başına düşen çocuk ve yaşlı birey sayısını gösteren toplam yaş bağımlılık oranı, 2023 yılında %46,3 iken 2024 yılında %46,1'e düştü. Çalışma çağındaki birey başına düşen çocuk sayısını ifade eden çocuk bağımlılık oranı, %31,4'ten, %30,6'ya gerilerken, çalışma çağındaki birey başına düşen yaşlı birey sayısını ölçen yaşlı bağımlılık oranı ise %15'ten %15,5'e yükseldi. Diğer bir ifadeyle, Türkiye'de 2024 yılında, çalışma çağındaki her 100 kişi, 30,6 çocuğa ve 15,5 yaşlıya bakmaktadır.

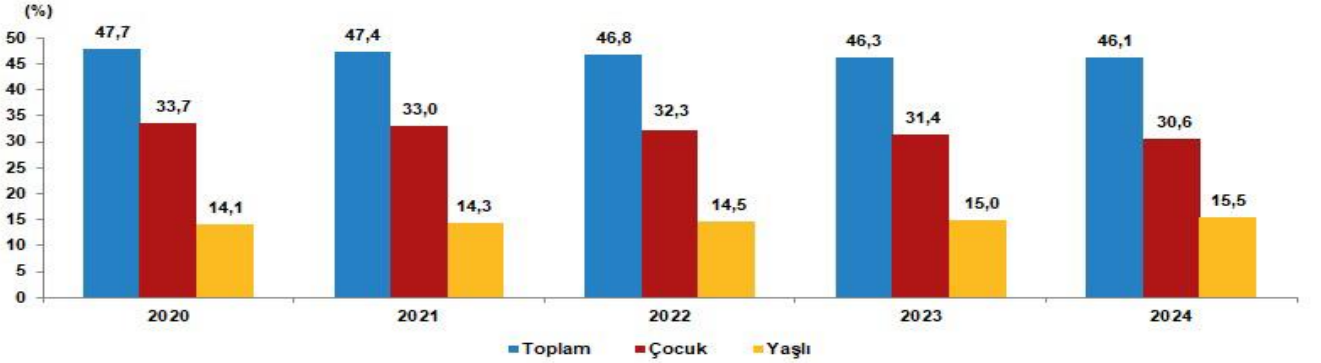

Türkiye'de kilometrekareye 111 kişi düşerken İstanbul'da 2 bin 934 kişi düştü. Nüfus yoğunluğu olarak tanımlanan "bir kilometrekareye düşen kişi sayısı", Türkiye genelinde 111 kişi oldu. İstanbul, kilometrekareye düşen 2 bin 934 kişi ile nüfus yoğunluğu en yüksek olan ilimiz oldu. İstanbul'u 623 kişi ile Kocaeli ve 390 kişi ile en küçük yüz ölçümüne sahip il olan Yalova izledi.

Nüfus yoğunluğu en az olan il ise bir önceki yılda olduğu gibi, kilometrekareye düşen 11 kişi ile Tunceli oldu. Tunceli'yi, 19 kişi ile Ardahan ve 21 kişi ile Erzincan ve Gümüşhane izledi. Diğer yandan yüz ölçümü büyüklüğünde ilk sırada yer alan Konya'nın nüfus yoğunluğu ise 59 olarak gerçekleşti.

(1) www.tuik.gov.tr

5.2. Ekonomik Veriler

2024 yılının ilk çeyreğinde dünya kamuoyunu meşgul eden başlıca konular; devam eden savaşlar, jeopolitik riskler, küresel büyüme, enflasyondaki eğilimler, başta Türkiye ile ABD olmak üzere tüm dünyada devam eden seçim süreçlerinin politik ve ekonomik yansımaları olmuştur.

Dünya Bankası, 2025 Ocak ayında yayımladığı “Küresel Ekonomik Beklentiler Raporu”nda küresel ekonominin 2023 öncesine göre daha iyi bir yerde olduğuna da işaret etmiş; enflasyon ve faiz oranlarının kademeli olarak düşmesiyle küresel ekonomik büyümenin 2025 ve 2026'da geçen yıl olduğu gibi % 2,7 büyümesinin olacağı öngörülmüştür. Raporda, küresel ekonomik büyümenin %60'ını sağlayan gelişmekte olan ekonomilerin 21. yüzyılın ilk çeyreğini 2000'den bu yana en zayıf uzun vadeli büyüme görünümüyle tamamlayacağını tahmin edildiği, küresel ekonomi gelecek iki yılda istikrara kavuşsa bile gelişmekte olan ekonomilerin gelişmiş ekonomilerin gelir seviyelerini yakalama konusunda daha yavaş ilerleme kaydetmesinin beklendiği belirtilmiştir.

Ülkelerin büyüme tahminlerine de yer verilen raporda, ABD ekonomisinin büyüme tahminin bu yıl için %1,8'den %2,3'e ve gelecek yıl için %1,8'den %2'ye çıkarıldığı belirtilmiştir. Raporda, Türkiye ekonomisinin ise bu yıl %2,6 ve gelecek yıl %3,8 büyümesinin beklendiği belirtilmiştir. Dünya Bankası Haziran 2024'teki tahminlerinde Türkiye ekonomisinin 2025'te %3,6 ve 2026'da %4,3 büyüyeceğini öngörmüştü.

Ekonomik İşbirliği ve Kalkınma Örgütü (OECD), Şubat'ta yayımladığı “Ekonomik Görünüm Ara Dönem Raporu”nda Küresel gayrisafi yurt içi hasıla (GSYH) büyümesinin bu yıl %3,2, 2025 ve 2026 yıllarında ise %3,3 olarak gerçekleşmesi öngörülmektedir. Düşük enflasyon, istikrarlı istihdam artışı ve daha az kısıtlayıcı para politikalarının, birçok ülkede mali politika sıkılaştırmasının yaratacağı hafif baskılara rağmen talebi desteklemesi beklenmektedir. G20 ülkelerinde yıllık tüketici fiyat enflasyonunun bu yıl %5,4'ten 2025 ve 2026 yıllarında sırasıyla %3,5 ve %2,9'a gerilemesi beklenmektedir. 2025 sonu veya 2026 başına kadar, enflasyonun büyük ekonomilerin neredeyse tamamında hedef seviyelere döneceği tahmin edilmektedir. Küresel GSYH büyüme oranlarının 2025 ve 2026 yıllarında sabit kalacağı öngörülmektedir. Bununla birlikte, ekonomik görünümde önemli aşağı yönlü riskler bulunmaktadır. Türkiye ekonomisinin, gerekli makroekonomik istikrar politikalarının yurt içi talebi yavaşlatması nedeniyle, 2024 yılında %3,5, 2025 yılında %2,6 büyümesi beklenmektedir.

Uluslararası Para Fonu (IMF), 22 Ekim'de yayımlanan Dünya Ekonomik Görünüm Raporu'nda Türkiye ekonomisi için 2024 yılı büyüme tahmini %3,6'dan %3'e revize edilirken; 2025 yılı beklentisi %2,7'de sabit bırakılmıştır. Raporda, Türkiye ekonomisi için enflasyon beklentileri ise 2024 yıl sonu için %43 ve 2025 yıl sonu için %24 olurken, işsizlik tahmini 2024 için %9,3 ve 2025 için %9,9 olarak öngörülmüştür.

OECD'nin Eylül ayında yayımladığı Ara Dönem Ekonomik Görünüm Raporu'nda Türkiye için 2024 yılı büyüme beklentisi %3,2, 2025 yılı büyüme beklentisi ise %3,1 olarak öngörülmüştü. Türkiye'de sıkılaştırılan finansal koşullar ve devam eden mali konsolidasyonun, hane halkı tüketimini sınırlandırması beklenmektedir. Deprem sonrası yeniden inşa faaliyetlerinin etkisinin azalmasıyla birlikte yatırım ve kamu tüketimi de yavaşlayacaktır. Ancak, dış ortamın iyileşmesi ve uluslararası turizmin canlanmaya devam etmesi sayesinde ihracatın artması beklenmektedir. Ekonomi 2024 yılında önemli ölçüde yavaşlarken yıllık GSYH büyümesi ilk çeyrekteki %5,3 seviyesinden ikinci çeyrekte %2,5'e gerilemiştir. Sıkı finansal koşullar, yurt içi talep üzerinde baskı oluşturarak hane halkı harcamalarının ve yatırımların belirgin şekilde yavaşlamasına neden olmuştur. İmalat sanayi

kapasite kullanım oranı, satın alma yöneticileri endeksi (PMI), hizmet üretimi ve ticari kredilerdeki reel daralma gibi öncü göstergeler, ekonomik faaliyetlerin daha da yavaşlayabileceğine işaret etmektedir. Hem istihdam oranı hem de işgücüne katılım oranı, 2024 yılının ilk yarısında istikrarlı seyrini korumuştur. Eylül ayında yıllık tüketici enflasyonu, büyük ölçüde baz etkisi nedeniyle %50'nin altına düşmüştür. Ancak, hizmetlerdeki enflasyon ve mal fiyatlarındaki artışın etkisiyle çekirdek enflasyon yüksek kalmaya devam etmektedir. Enflasyon beklentileri düşüş göstermekte, ancak hala yüksek seviyelerde seyretmektedir

ABD ekonomisi 2023 yılının son çeyreğinde yıllık bazda %3,4 büyürken, Euro Bölgesi ekonomisi aynı dönemde büyüme kaydetmemiştir. Bölge ekonomisinin son çeyrek GSYH büyüme oranı ise yıllık bazda %0,1 olarak gerçekleşmiştir. Avrupa Merkez Bankası (ECB) da Mart ayı toplantısında, beklendiği gibi, faiz oranlarını değiştirmemiş; gösterge faiz oranını %4,5 oranında muhafaza etmiştir. Mart ayında İngiltere Merkez Bankası (BoE) ve Çin Merkez Bankası (PBoC) da faiz oranlarında bir değişikliğe gitmemiştir. 17 yıl sonra ilk kez faiz artırım kararı alan Japonya Merkez Bankası (BoJ) ise politika faizini %0,0-%0,1 düzeyine yükselterek 2016'dan bu yana sürdürdüğü negatif faiz politikasını sonlandırmıştır. Türkiye ekonomisi ise 2023 yılının son çeyreğinde geçen yılın aynı dönemine göre %4 oranında büyürken, bu oran yılın tamamında, pandemiden bu yana gerçekleşen en düşük seviyeyi gösteren %4,5 olmuştur. İnşaat sektörü ise 2023 yılının son çeyreğinde %10,8, 2023 yılında ise %7,8 büyümüştür.

Küresel iktisadi faaliyete ilişkin öncü göstergeler, imalat sanayindeki görece zayıf seyrin sürdüğüne ve hizmet sektörünün ekonomik büyümenin ana kaynağı olmaya devam ettiğine işaret etmektedir. İmalat sanayindeki zayıf görünüm gelişmiş ülkeler (GÜ) grubunda daha belirgin olarak gözlenmektedir. Hizmet sektörü ise hem gelişmiş hem de gelişmekte olan ülkeler (GOÜ) grubunda olumlu seyrini korumuştur. Türkiye'nin ticari ortaklarının büyüme görünümleri farklılık göstermekle birlikte bir önceki Enflasyon Raporu dönemi ile karşılaştırıldığında, 2025 yılı büyüme tahminlerinin çoğunlukla aşağı yönlü güncellendiği dikkat çekmektedir. Türkiye'nin ticaret ortaklarının büyüme tahminleri ise birçok ülkede yukarı yönlü güncellenmiş, ancak ABD dışındaki ülkelerde iyileşme sınırlı kalmıştır. ABD ekonomisi ise diğer büyük ekonomilerden olumlu ayrışmayı sürdürmektedir. Tahminler, Euro Bölgesi için aşağı yönlü, ABD için yukarı yönlü güncellenmiştir. Çin'de ise büyüme tahmini değişmezken parasal ve mali genişlemenin beklentilerin altında kalması, deflasyon endişeleri ve küresel ticaret politikalarında korumacı eğilimlerin güçlenmesi, ekonomik faaliyet üzerindeki belirsizliğin artmasına neden olmaktadır. Türkiye'nin dış ticaret ortaklarının ihracat paylarıyla ağırlıklandırılan küresel büyüme endeksinin 2024 yılında %1,9, 2025 yılında ise %2,2 oranında artacağı ve dış talebin 2025 yılında geçen yıla göre daha olumlu bir görünüm sergileyeceği tahmin edilmektedir. Bununla birlikte, son dönemde küresel ekonomi ve ticaret politikalarına ilişkin artan belirsizlikler ile jeopolitik gelişmeler küresel iktisadi faaliyet üzerindeki aşağı yönlü riskleri güçlendirmiştir.

2024 yılı Üçüncü çeyrekte GSYH, yıllık bazda %2,1 oranında artarken çeyreklik bazda %0,2 oranında daralmıştır. Ayrıca, ilk çeyrek büyüme oranı çeyreklik olarak 0,2 puan (%1,4'den %1,2'ye), ikinci çeyrek ise 0,3 puan (%0,1'den %0,2'ye) aşağı yönlü güncellenmiştir. Bu dönemde, yıllık büyümenin üretim yönünden temel belirleyicisi hizmetler sektörü olmaya devam etmiştir. Sanayi sektörü dışında bütün sektörlerin üretim yönünden yıllık büyümeye pozitif katkı verdiği görülmüştür.

Çeyreklik bazda ise inşaat ile hizmet sektörleri büyümeye pozitif katkı veren sektörler olarak öne çıkmıştır. Harcama yönünden bakıldığında, nihai yurt içi talep üçüncü çeyrekte de yıllık büyümeye yüksek katkı vermeye devam etmiştir. Stok değişiminin büyümeyi sınırlayıcı katkısı ile birlikte ele alındığında yurt içi talebin yıllık büyümeye katkısının 0,1 puan ile oldukça sınırlı olduğu görülmektedir. Bu dönemde, tüketimin yıllık büyümeye katkısı, bir önceki çeyreğe kıyasla artmasına rağmen, ılımlı bir seviyede gerçekleşmiştir. Net ihracatın yıllık büyümeye pozitif katkısı ise artarak sürmüştür. İlimli olmakla birlikte talepte gözlenen artış, büyük ölçüde özel tüketim talebindeki artıştan kaynaklanırken kamu tüketimi ve toplam yatırımların yıllık büyümeye katkısı negatif yönde gerçekleşmiştir. Yatırım kalemleri arasında inşaat yatırımlarının büyümeye pozitif katkısı devam ederken makine-teçhizat yatırımları önceki çeyrekte olduğu gibi yıllık bazda azalış kaydetmiştir. Çeyreklik bazda bakıldığında, özel tüketim azalışını sürdürürken yatırımlar önceki çeyrekteki düşüşün ardından üçüncü çeyrekte artış kaydetmiştir. Bu dönemde, mal ve hizmet ihracatı çeyreklik bazda artarken mal ve hizmet ithalatı azalış kaydetmiş, net ihracatın çeyreklik büyümeye katkısı ise pozitif olmuştur. Böylece büyümenin talep kompozisyonundaki dengeli seyir devam etmiştir. Özetle, 2024 yılının ilk üç çeyreğine ilişkin milli gelir verileri, iktisadi faaliyette ılımlı bir yavaşlama olduğunu göstermektedir.

2024 yılının son çeyreğinde toplam iş ilanları gerilerken toplam ilan başına başvuru sayısı artmıştır. İmalat sanayi firmalarına yönelik anket verileri, son çeyrekte firmaların istihdam görünümünün önceki çeyreğe göre bir miktar toparlanma kaydettiğini, ancak gelecek üç ay içindeki istihdam beklentilerinin halen tarihsel ortalamasının altında seyrettiğini göstermektedir. Ocak ayı verileri ise 2025 yılının ilk çeyreğinde söz konusu seyrin sürdüğüne işaret etmektedir.

Haziran ayında başlayan dezenflasyon süreci devam etmektedir. Bazı hizmet gruplarında fiyat ve ücretlerin geçmişteki enflasyon artışına belli bir gecikmeyle uyum sağlamaya devam etmesi neticesinde, enflasyon gerilemiş olmakla birlikte yüksek seyrini sürdürmektedir. Üretici enflasyonundaki ılımlı seyir özellikle yılın son iki ayında belirginleşerek üretici fiyatları kaynaklı baskıların zayıf seyrettiğine işaret etmiştir. Bu doğrultuda, üretici yıllık enflasyonu 2024 yılını % 28,5 ile tüketici enflasyonuna kıyasla daha düşük bir seviyede bitirmiştir. Son çeyrekte, yıllık enflasyon B’de bir miktar daha belirgin olmak üzere, B ve C göstergelerinde gerileme kaydetmiştir. Dördüncü çeyrek gelişmeleri alt kalemler bazında değerlendirildiğinde, yıllık tüketici enflasyonundaki düşüşe en önemli katkı hizmet grubundan gelirken bunu enerji grubu takip etmiş, diğer ana grupların yıllık enflasyonu azaltıcı yöndeki etkileri daha sınırlı olmuştur. Ocak ayında aylık tüketici enflasyonunda gerçekleşen artışta, öngörülerle uyumlu olarak, zamana bağlı fiyat belirleme eğilimi ve geçmiş enflasyona endeksleme eğilimi yüksek hizmet kalemlerinin etkisi öne çıkmıştır. Hane halkı tüketim kalıplarındaki değişimleri göz önüne alarak, TÜİK tarafından tüketim sepeti ve ağırlık yapısında yapılan güncellemeye göre 2025 yılında gıda grubunun sepet içindeki ağırlığı değişmezken hizmet grubunun ağırlığı kira ve diğer hizmetler kalemleri öncülüğünde 3,11 puan artmıştır. Söz konusu gelişmenin ocak ayı tüketici enflasyonuna etkisinin 0,3 puan artırıcı yönde olduğu ölçülmüştür

Enflasyonun ana eğilimindeki düşüş son çeyrekte de devam etmiştir. Ana eğilime ilişkin olarak takip edilen göstergelerin mevsimsellikten arındırılmış çeyreklik ortalaması üçüncü çeyrekteki %2,5 seviyesinden son çeyrekte %2,2’ye gerilemiştir. Ana eğilim göstergelerinden B ve C’de

mevsimsellikten arındırılmış üç aylık ortalama artışlar, bir önceki çeyreğe kıyasla yavaşlamıştır. Dağılım ve model bazlı ana eğilim göstergeleri de benzer bir eğilim sergileyerek çekirdek gruplardaki görünümü teyit etmiştir. Ayrıca, son çeyrekte ana eğilim göstergeleri arasındaki varyasyonun arttığı, dağılım bazlı göstergelerin B ve C gibi kalıcı dışlamaya dayalı göstergelere kıyasla daha düşük değerler aldığı gözlenmiştir. Ocak ayında ise ana eğilimde ilk çeyreğe özgü geçici bir yükseliş izlenmiştir.

Yurt içi enerji fiyat artışı yılın dördüncü çeyreğinde %2,83 ile belirgin oranda yavaşlamıştır. Uluslararası Brent tipi ham petrol fiyatı ekim ayındaki yükseliş sonrası yılın son iki ayında ortalama 74 ABD doları civarında gerçekleşmiştir. Bu çeyrekte sepet döviz kurunda istikrarlı bir seyir izlenmiştir. Bu gelişmeleri takiben akaryakıt fiyatları zayıf seyretmiştir. Enerji grubunda diğer alt kalemlerin çeyreklik enflasyonu katı yakıtlar haricinde bir önceki çeyreğe kıyasla yavaşlayarak enerji grubu enflasyonundaki ılımlı görünüme katkıda bulunmuştur. Ocak ayında ise enerji grubu aylık enflasyonunu, şebeke suyu fiyatlarındaki yükselişin yanı sıra uluslararası enerji emtia fiyat artışının yansımaları sürüklemiştir. Maktu vergi artışları, etkisi görece düşük olmakla birlikte, akaryakıt ve tüp gaz kalemlerinde fiyatları yükselten bir diğer unsur olmuştur.

Üçüncü çeyrekte GSYH, yıllık bazda %2,1 oranında artarken çeyreklik bazda %0,2 oranında daralmıştır. Ayrıca, ilk çeyrek büyüme oranı çeyreklik olarak 0,2 puan (%1,4'den %1,2'ye), ikinci çeyrek ise 0,3 puan (%0,1'den %-0,2'ye) aşağı yönlü güncellenmiştir. Bu dönemde, yıllık büyümenin üretim yönünden temel belirleyicisi hizmetler sektörü olmaya devam etmiştir. Sanayi sektörü dışında bütün sektörlerin üretim yönünden yıllık büyümeye pozitif katkı verdiği görülmüştür. Çeyreklik bazda ise inşaat ile hizmet sektörleri büyümeye pozitif katkı veren sektörler olarak öne çıkmıştır. Harcama yönünden bakıldığında, nihai yurt içi talep üçüncü çeyrekte de yıllık büyümeye yüksek katkı vermeye devam etmiştir. Stok değişiminin büyümeyi sınırlayıcı katkısı ile birlikte ele alındığında yurt içi talebin yıllık büyümeye katkısının 0,1 puan ile oldukça sınırlı olduğu görülmektedir. Bu dönemde, tüketimin yıllık büyümeye katkısı, bir önceki çeyreğe kıyasla artmasına rağmen, ılımlı bir seviyede gerçekleşmiştir. Net ihracatın yıllık büyümeye pozitif katkısı ise artarak sürmüştür. İlimli olmakla birlikte talepte gözlenen artış, büyük ölçüde özel tüketim talebindeki artıştan kaynaklanırken kamu tüketimi ve toplam yatırımların yıllık büyümeye katkısı negatif yönde gerçekleşmiştir. Yatırım kalemleri arasında inşaat yatırımlarının büyümeye pozitif katkısı devam ederken makine-teçhizat yatırımları önceki çeyrekte olduğu gibi yıllık bazda azalış kaydetmiştir. Çeyreklik bazda bakıldığında, özel tüketim azalışını sürdürürken yatırımlar önceki çeyrekteki düşüşün ardından üçüncü çeyrekte artış kaydetmiştir. Bu dönemde, mal ve hizmet ihracatı çeyreklik bazda artarken mal ve hizmet ithalatı azalış kaydetmiş, net ihracatın çeyreklik büyümeye katkısı ise pozitif olmuştur. Böylece büyümenin talep kompozisyonundaki dengeli seyir devam etmiştir. Özetle, 2024 yılının ilk üç çeyreğine ilişkin milli gelir verileri, iktisadi faaliyette ılımlı bir yavaşlama olduğunu göstermektedir.

Küresel ekonomik gelişmeleri göz önüne alındığında enflasyonist baskıyı azaltmak amacıyla başta gelişmiş ülke merkez bankaları olmak üzere birçok merkez bankası sıkı para politikalarına devam

etmişlerdir. Bu süreç bir yandan küresel kaynak maliyetlerinin artmasına yol açarken bir yandan da global büyüme hızında gerileme görülmeye başlanmıştır.²

Yıl sonu enflasyon tahminleri 2024, 2025 ve 2026 yılları için sırasıyla %44, %21 ve %12 olarak güncellenmiştir. Enflasyonun %70 olasılıkla, 2024 yılı sonunda orta noktası %44 olmak üzere, %42 ile %46 aralığında; 2025 yılı sonunda orta noktası %21 olmak üzere %16 ile %26 aralığında; 2026 yılı sonunda orta noktası %12 olmak üzere %6 ile %18 aralığında gerçekleşeceği öngörülmektedir. Enflasyonun orta vadede ise enflasyon hedefi olan %5 seviyesinde istikrar kazanacağı tahmin edilmektedir. Tahminler oluşturulurken enflasyon görünümünde belirgin ve kalıcı bir iyileşme sağlanana kadar para politikasındaki sıkı duruşun sürdürüleceği ve ekonomi politikaları arasındaki eşgüdümün güçleneceği bir görünüm esas alınmıştır.

Ekim ayı tüketici enflasyonu yıllık %48,6 seviyesinde gerçekleşerek bir önceki Rapor döneminde öngörülen tahmin aralığının 0,2 puan üstünde kalmıştır. Bu dönemde enflasyonun ana eğilimi öngörülenden yavaş olsa da iyileşmesini sürdürmüştür. Bununla birlikte, kira gibi fiyat dinamiklerinde yapısal unsurları da içeren kalemler ile beklentilerdeki iyileşmenin öngörülenden yavaş olması gibi faktörler neticesinde, önümüzdeki dönemde enflasyonun ataletindeki iyileşmenin sınırlı bir miktar daha zayıf kalacağı değerlendirilmiştir. Parasal sıkılaştırmanın gecikmeli etkileriyle talepteki yavaşlamanın devam ederek enflasyondaki düşüşü destekleyici seviyelerde seyredeceği tahmin edilmektedir. 2024 yıl sonu enflasyon tahminindeki artışta gıda fiyatları varsayımı ile enflasyonun ana eğilimi ve başlangıç koşullarındaki güncelleme öne çıkmıştır. 2025 yıl sonu enflasyon tahminindeki güncellemede ise söz konusu etkilerin yanı sıra elektrik fiyatlama dinamiğine yönelik yürürlüğe konulan düzenlemelerin yansımalarıyla yönetilen yönlendirilen fiyat varsayımlarındaki güncelleme de etkili olmuştur

- Kişi başı Gayri Safi Yurt İçi Hasıla (GSYH), 2023 yılında, 2002 yılına göre 3,7 kat artışla 3.608 dolardan 13.243 dolara yükselmiştir.
- Satın Alma Gücü Paritesi'ne (SGP) göre, 2023'te kişi başı GSYH 42.561 dolar olmuştur.
- 2023 yılı itibarıyla satın alma gücü paritesine (SGP) göre GSYH sıralamasında Türkiye, Dünya'nın 12'inci, Avrupa'nın ise 4'üncü büyük ekonomisidir.
- Türkiye ekonomisi 2024 yılında %2,1 oranında büyümüştür.
- Türkiye ekonomisi 2024 yılının üçüncü çeyreğinde geçen yılın aynı dönemine göre %2,1 oranında büyümüştür. Türkiye ekonomisi 2003-2023 döneminde ise yıllık ortalama %5,4 oranında büyümüştür.
- 2024 yılı Aralık ayında, bir önceki yılın aynı ayına göre, TÜFE'de %44,38, Yi-ÜFE'de ise %28,52 oranında artış gerçekleşmiştir.
- Mevsim etkilerinden arındırılmış işsizlik oranı 2024 yılı Ekim ayında %8,8 seviyesinde gerçekleşmiştir.
- İstihdam edilenlerin sayısı 2024 yılı Ekim ayında 156 bin kişi artışla 32 milyon 970 bin kişi, istihdam oranı ise 0,2 puanlık artışla %49,9 olmuştur.
- 2025 yılsonu enflasyon tahmini %21 olarak güncellenmiştir.

Kaynak: GYODER

Kaynak T.C. Ticaret Bakanlığı

GAYRİMENKUL SEKTÖRÜ

Ülkemizde enflasyonun yüksek süregelmesi ise hem maliyetler hem de tüketici davranışları üzerinde etki yaratmaktadır. Büyümenin canlı olması bir avantaj olsa da fiyat istikrarının sağlanamaması da tüm sektörleri olumsuz yönde etkilemektedir. Enflasyon beklentileri nedeniyle talebin öne çekilmesi bazı sektörlerde önemli bir canlılık yaratırsa da bu talebin devam etmesi zor görünmektedir.

Türkiye de inşaat ve gayrimenkul sektörünün en önemli göstergelerden birisi olan ‘konut satış’ rakamlarına baktığımızda ise durum şöyledir; 2022 yılında ivmesi azalmakla birlikte, konut satışlarında artış eğiliminin sürdüğü söylenebilir. Satış türlerine göre ise en önemli artış 2021 yılının ilk yarısına göre, ipotekli satışlarda yaşanmıştır. Süreçte talebin gücünü bir parça kaybettiği gözlenmektedir. Ancak gerek yakın coğrafyalardaki gelişmeler gerekse TL’nin yabancı para değerinde yaşanan gerilemelerin etkisi ile yabancılara yapılan satışlar güçlü bir şekilde devam etmektedir.

Fiyat dinamikleri ile ilgili olarak;

- İnşaat maliyet endeksi, 2024 yılı Ekim ayında bir önceki aya göre %1,48 arttı, bir önceki yılın aynı ayına göre %37,94 arttı. Bir önceki aya göre malzeme endeksi %1,73 arttı, işçilik endeksi %0,98 arttı. Ayrıca bir önceki yılın aynı ayına göre malzeme endeksi %30,67 arttı, işçilik endeksi %55,62 arttı.
- Bina inşaatı maliyet endeksi, bir önceki aya göre %1,33 arttı, bir önceki yılın aynı ayına göre %39,06 arttı. Bir önceki aya göre malzeme endeksi %1,52 arttı, işçilik endeksi %0,96 arttı. Ayrıca bir önceki yılın aynı ayına göre malzeme endeksi %32,29 arttı, işçilik endeksi %54,69 arttı.
- Maliyet artışı tekil ürün bazında (örneğin çimento ve demir gibi daha yüksek oranlarda gerçekleşmiştir.) Söz konusu maliyet artışları yeni konut fiyatları başta olmak üzere tüm inşaat sektöründeki fiyatları yukarı çeken bir etmen olarak karşımıza çıkmaktadır.
- Enflasyonist ortamın getirdiği reel getiri arayışı başta konut olmak üzere tüm gayrimenkul çeşitlerinde talebini oldukça artırmıştır. Ancak gerek kredi mekanizmasında yaşanan yavaşlama gerekse gayrimenkul edinimi için kullanılacak tasarrufları azalması talebi törpülemektedir.
- Arz yönlü üretim azalmış talebin fazla olması başta satış fiyatları olmak üzere kiralar dahil tüm değerleri yukarıya itmiştir.
- Yabancı talebi de devam etmekte olup özellikle vatandaşlık ve oturma izninin de gayrimenkul alanlar için devam etmesi canlılığı sürdürmektedir.
- Doğal konut talebi de sürmekte olup salgın sonrası ertelenen talep ve reel getiri arayışında olan tasarruf sahiplerinin de talebiyle birleşince piyasa fiyatı hızla yukarı gitmektedir.

İNŞAAT SEKTÖRÜ

2024 yılı inşaat sektörü açısından oldukça zorlu geçmiş, ancak yaşanan tüm zorluklara rağmen sektör son iki yıldır aralıksız büyümeye ve yurt dışında başarılar kazanmaya devam etmiştir. Küresel jeopolitik gerilimler ile dünya siyasetindeki “öngörümezlik” hali, ekonomi ile birlikte 2025 yılında da inşaat sektörünün seyrini etkilemeye devam edecektir.

İnşaat sektörü, 2024 yılı üçüncü çeyreğinde %9,2 ile genel ekonominin üzerinde bir büyüme kaydetmiş, ikinci çeyrek döneme ait büyüme rakamı da %6,5'ten %6,9'a güncellenmiştir. Böylece sektör, üst üste 8 çeyrek kesintisiz büyümeye devam etmiştir. Sıkı para politikası ve Kamuda Tasarruf ve Tedbir Paketi'ne rağmen gelen bu yüksek büyüme rakamlarına kuşkusuz deprem bölgesinin yeniden imarı ve özellikle büyükşehirlerde devam eden kentsel dönüşüm çalışmaları büyük katkı sağlamıştır. 2025 yılında da yavaşlamasına rağmen inşaat sektörünün pozitif büyüme trendini sürdürmesi beklenmektedir.

2024 yılında gayrimenkul sektörü de büyüme eğilimini sürdürmekle birlikte, konut satışlarında düşüş ve finansman zorlukları gibi sorunlar sektörün büyümesini sınırlandırmış; TÜİK verilerine göre gayrimenkul faaliyetleri 2024 yılı üçüncü çeyreğinde %2,5 artmıştır.

GSYH ve İnşaat Sektöründe Büyümenin Seyri (% puan)

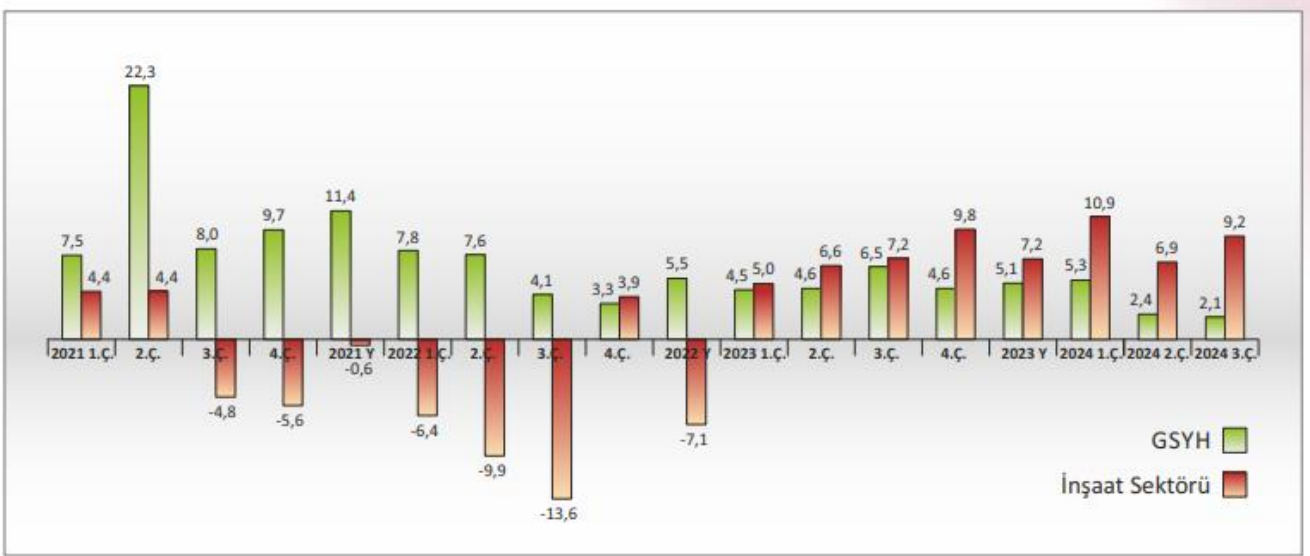

Sanayi, inşaat, ticaret ve hizmet sektörleri toplamında ciro endeksi (2021=100), 2024 yılı Kasım ayında yıllık %42,4 artmıştır. Toplam cironun alt detaylarına bakıldığında; 2024 yılı Kasım ayında yıllık bazda sanayi sektörü ciro endeksi %30,1, inşaat ciro endeksi %55,9, ticaret ciro endeksi %44,6 ve hizmet ciro endeksi %53,3 oranında yükselmiştir. Kasım ayında aylık bazda %2,6 oranında artan toplam ciro endeksinin alt detaylarına bakıldığında; aylık sanayi sektörü ciro endeksi %2,3, inşaat ciro endeksi %0,9, ticaret ciro endeksi %3,1 ve hizmet ciro endeksi %2,1 oranında artmıştır.

TÜİK Tarafından 2021 yılı temel alınarak ilk defa duyurulan İnşaat Üretim Endeksi'ne göre Kasım ayında inşaat üretimi aylık bazda %3,2, yıllık bazda %10,8 artış kaydetmiştir. İnşaatın alt sektörleri incelendiğinde, 2024 yılı Kasım ayında bina inşaatı sektörü endeksi aylık bazda %3,7 yıllık bazda %14, bina dışı yapıların inşaatı sektörü endeksi aylık bazda %1,4 yıllık bazda %8,3 ve özel inşaat faaliyetleri sektörü endeksi aylık bazda %2,9 yıllık bazda %0,9 artmıştır.

Yatırımlarda Yıllık Değişim (%)

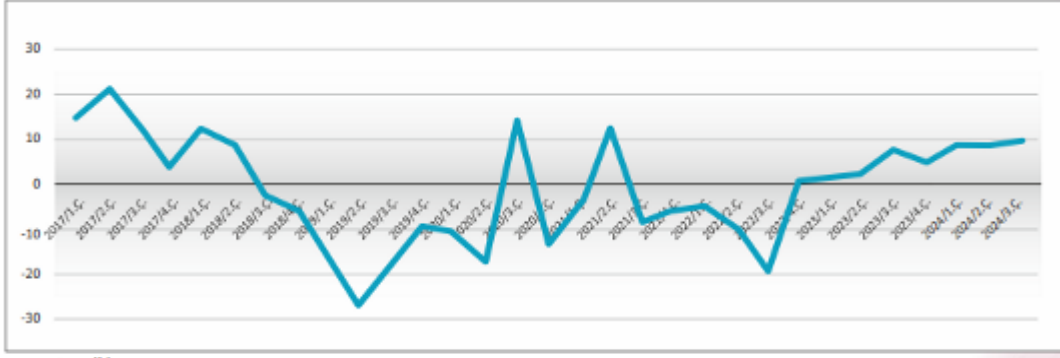

Kaynak: TÜİK

Öte yandan, 2024 yılı üçüncü çeyrek döneminde zincirlenmiş hacim endeksine göre gayrisafi sabit sermaye oluşumu içerisinde sektörel yatırımların payı %9,4'e yükselmiştir. İnşaat sektörünün istihdamdaki payı ise %6,7 olarak gerçekleşmiştir.

İnşaat Maliyet Endeksinde Yıllık Değişim (%)

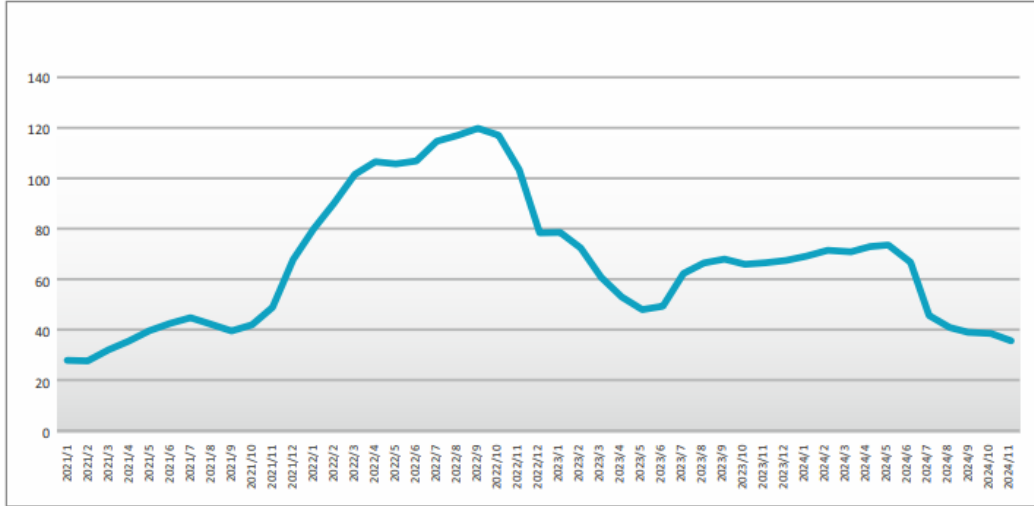

Kaynak: TÜİK

TÜİK tarafından açıklanan İnşaat Maliyet Endeksi verilerine göre malzeme ve işçilik maliyetlerindeki artış, ivme kaybına rağmen devam etmiştir. Endeks, Kasım ayında aylık bazda %0,04, yıllık bazda ise %35,93 oranında artmıştır. Böylelikle yıllık bazda 3,5 yılın en düşük seviyesine gerilemiştir.

Yıllık bazdaki bu düşüşe rağmen özellikle işçilik maliyetlerinin yüksekliği sektörü zorlayan faktörler arasındaki yerini korumaktadır. İnşaat Maliyet Endeksi kapsamındaki malzeme endeksi aylık bazda %0,18 ve yıllık bazda %28,25 artmış; işçilik endeksi ise aylık bazda %0,25 azalırken yıllık bazda %54,93 artmıştır.

Bina inşaatı maliyet endeksi, aylık bazda %0,16, yıllık bazda %36,72 artmıştır. Aylık bazda malzeme endeksi %0,32 artmış, işçilik endeksi %0,17 azalmıştır. Malzeme endeksi yıllık bazda %29,41, işçilik endeksi ise %53,99 yükselmiştir.

Bina dışı yapılar için inşaat maliyet endeksi, aylık bazda %0,35 azalmış, yıllık bazda %33,42 artmıştır. Aylık bazda malzeme endeksi %0,26 ve işçilik endeksi %0,55 azalmış, yıllık bazda malzeme endeksi %24,77 ve işçilik endeksi ise %58,40 yükselmiştir.

TÜİK verilerine göre İnşaat Güven Endeksi, diğer ana sektörlerin aksine 2024 yılının son çeyreğinde de diğer çeyreklerde olduğu gibi eşik değer olan 100'ün altında seyretmiş; Ekim ayında 86,3, Kasım ayında 87,8, Aralık ayında ise 89,4 değerini almıştır.

Türkiye İnşaat Malzemesi Sanayicileri Derneği (Türkiye İMSAD) tarafından yayımlanan Sektör Raporu'na göre inşaat malzemesi sanayi üretimi Ekim ayında yıllık bazda %0,4 artmıştır. Raporda yılın ilk çeyrek döneminde geçen yılın ilk çeyrek dönemine göre %10,9 yükselen üretimin, ikinci çeyrek itibarıyla gerilemeye başladığına dikkat çekilmiştir. İnşaat malzemesi sanayi üretimi, ikinci çeyrek dönemde %3,9, üçüncü çeyrekte ise %2,2 oranında azalmıştır.

İnşaat malzemesi üretiminin hem iç hem dış talepteki gelişmelerden etkilendiği belirtilen raporda, 2024 yılının genelinde dış talebin durağan kalmasının sanayi üretimi üzerinde olumsuz etki gösterdiğine değinilmiş, yılın ilk çeyreğine kadar hareketli olan iç talebin ikinci çeyrekte itibaren deflasyon süreci ve sıkı para politikasının da etkisiyle yavaşlamaya başladığına, yılın üçüncü çeyreğinde ise küçüldüğüne yer verilmiştir.

İnşaat malzemesi ihracatı 2024 yılının ilk on ayında %1,6 düşerek 24,0 milyar ABD Doları olarak gerçekleşmiştir. Buna bağlı olarak 2024 yılı Ekim ayında son 12 aylık ihracat da 28,88 milyar ABD Doları olmuştur. İhracat pazarlarındaki durgunluk yılın genelinde devam etmiştir. Yılın ikinci çeyreğinde çalışma gün sayılarının azalması ihracatı olumsuz etkilemiştir.

Türk lirasında yılbaşından bu yana yaşanan değerlenme ihracatı olumsuz etkilemiş, Temmuz ayında toparlanan ihracatta, Ağustos ve Eylül aylarında yeniden düşüş gözlenmiştir. Ekim ayında ise çok sınırlı artış yaşanan ihracat, yıllık olarak değerlendirildiğinde durağan kalmıştır.

Türkiye İMSAD Aralık ayı İnşaat Malzemesi Sanayi Bileşik Endeksi'ne göre, Bileşik Endeks bir önceki aya göre 0,22 puan azalarak 66,44 puana gerilemiştir. Faaliyet Endeksi aylık bazda 1,6 puan düşüşle 140,8 puan seviyesine inmiştir. Aralık ayında güven seviyesi 29,49 puanda sabit kalmıştır. Beklenti Endeksi'nin 10 ay süren gerilemesi son bulmuş, Aralık ayında aylık bazda 0,2 puan artan endeks 52,5 puana yükselmiştir.

Türkiye genelinde konut satışları Aralık ayında yıllık bazda %53,4 oranında artarak 212 bin 637 olmuştur. Böylelikle aylık adet bazında son 22 ayın en yüksek satış rakamı kaydedilmiştir. 2024 yılında ise bir önceki yılın aynı dönemine göre %20,6 artan konut satışları 1 milyon 478 bin 25 olarak gerçekleşmiştir.

Yıllık konut satış sayısının en fazla olduğu iller sırasıyla 239 bin 213 ile İstanbul, 134 bin 46 ile Ankara ve 80 bin Ocak 2025 24 398 ile İzmir olurken, en az olduğu iller sırasıyla 755 ile Ardahan, 958 ile Hakkari ve 999 ile Bayburt olmuştur.

İpotekli konut satışları Aralık ayında yıllık bazda %285,3 oranında artarak 23 bin 277 olmuş, toplam konut satışları içinde ipotekli satışların payı %10,9 olarak gerçekleşmiştir.

2024 yılında gerçekleşen ipotekli konut satışları ise yıllık bazda %10,8 azalarak 158 bin 486 olmuştur. Aralık ayındaki ipotekli satışların, 5 bin 980'i; 2024 yılındaki ipotekli satışların ise 38 bin 62'si ilk el satış olarak gerçekleşmiştir.

Diğer konut satışları Aralık ayında yıllık bazda %42,9 artarak 189 bin 360'a yükselmiş, 2024 yılında gerçekleşen diğer konut satışları ise bir önceki yıla göre %25,9 oranında artarak 1 milyon 319 bin 539 olmuştur

İlk el konut satış sayısı Aralık ayında yıllık bazda %49,5 artarak 76 bin 629 olmuş, toplam konut satışları içinde ilk el konut satışının payı %36,0 olarak gerçekleşmiştir. İlk el konut satışları 2024'te yıllık bazda %27,6 artışla 484 bin 461 olmuş, toplam konut satışları içindeki payı %32,8 olarak gerçekleşmiştir.

Türkiye genelinde ikinci el konut satışları Aralık ayında yıllık bazda %55,7 artış göstererek 136 bin 8 olmuş, 2024 yılında bir önceki yıla göre %17,4 oranında artarak 993 bin 564 olarak gerçekleşmiştir.

Yabancılara yapılan konut satışları Aralık ayında yıllık %17,2 oranında artarak 2 bin 418 olmuş, Aralık ayında toplam konut satışları içinde yabancılara yapılan konut satışının payı %1,1 olarak gerçekleşmiştir. Yabancılara yapılan konut satışları 2024 yılında bir önceki yıla göre %32,1 oranında azalarak 23 bin 781 olmuş, 2024 yılında toplam konut satışları içinde yabancılara yapılan konut satışının payı %1,6 olarak gerçekleşmiştir.

2024 yılında yabancılara yapılan konut satış sayısının en fazla olduğu iller sırasıyla 8 bin 416 ile İstanbul, 8 bin 223 ile Antalya ve 2 bin 112 ile Mersin olmuştur. 2024 yılında ülke uyruklarına göre en fazla konut satışı sırasıyla 4 bin 867 ile Rusya Federasyonu, 2 bin 166 ile İran ve bin 631 ile Ukrayna vatandaşlarına yapılmıştır.

Konut Satışları (Adet)

	Aralık			Ocak-Aralık		
	2024	2023	Değişim (%)	2024	2023	Değişim (%)
Satış şekline göre toplam satış	212.637	138.577	53,4	1.478.025	1.225.926	20,6
İpotekli satış	23.277	6.042	285,3	158.486	177.748	-10,8
Diğer satış	189.360	132.535	42,9	1.319.539	1.048.178	25,9
Satış durumuna göre toplam satış	212.637	138.577	53,4	1.478.025	1.225.926	20,6
İlk el satış	76.629	51.243	49,5	484.461	379.542	27,6
İkinci el satış	136.008	87.334	55,7	993.564	846.384	17,4
Yabancılara satış	2.418	2.064	17,2	23.781	30.005	-20,7

Kaynak: TÜİK

158,5 seviyesinde gerçekleşmiştir. Bir önceki yılın aynı ayına göre nominal olarak %29,4 oranında artan KFE, aynı dönemde reel olarak %10,4 oranında azalmıştır. 2024 yılı Kasım ayında şehirlere göre konut fiyat endekslerindeki gelişmeler değerlendirildiğinde aylık bazda İstanbul'da %2,1, Ankara'da %2,0 ve İzmir'de %0,4 oranlarında artış gözlenmiştir. Endeks değerleri ise yıllık bazda İstanbul'da %26,3, Ankara'da %34,4 ve İzmir'de %25,2 oranlarında yükselmiştir.

TÜİK tarafından açıklanan Yapı İzin İstatistikleri'ne göre 2024 yılı üçüncü çeyreğinde belediyeler tarafından yapı ruhsatı verilen bina sayısı yıllık bazda %18,8, daire sayısı %17,0 ve yüz ölçümü %18,9 azalmış, yapı ruhsatı verilen binaların toplam yüz ölçümü 32 milyon metrekare iken; bunun 17 milyon metrekaresi konut, 8,2 milyon metrekaresi konut dışı ve 6,8 milyon metrekaresi ise ortak kullanım alanı olarak gerçekleşmiştir.

Yapı ruhsatı verilen binaların kullanma amacına göre en yüksek yüz ölçüm payına 21,2 milyon metrekare ile 2 ve daha fazla daireli ikamet amaçlı binalar sahip olurken, bunu 2,5 milyon metrekare ile sanayi binaları ve depolar izlemiştir.

2024 yılı üçüncü çeyreğinde belediyeler tarafından yapı kullanma izin belgesi verilen bina sayısı %2,9 artarken, daire sayısı %3,1 ve yüz ölçümü %5,3 azalmış; yapı kullanma izin belgesi verilen binaların toplam yüz ölçümü 22,5 milyon metrekare iken; bunun 12,4 milyon metrekaresi konut, 5,6 milyon metrekaresi konut dışı ve 4,5 milyon metrekaresi ise ortak kullanım alanı olarak gerçekleşmiştir.

Yapı kullanma izin belgesi verilen binaların kullanma amacına göre en yüksek yüz ölçüm payına 15,3 milyon metrekare ile iki ve daha fazla daireli ikamet amaçlı binalar sahip olmuştur. Bunu 1,8 milyon metrekare ile sanayi binaları ve depolar izlemiştir.

Kaynak: Türkiye Müteahhitler Birliği

Kaynak: GYODER

Kaynak: TCMB Enflasyon Raporu

Kaynak: TÜİK

6. ÖZEL VERİLER

6.1. Kocaeli İli



Kocaeli, Marmara Bölgesi'nin Çatalca-Kocaeli Bölümü'nde, 29° 20' ve 30° 22' doğu boylamları ile 40° 31' ve 41° 12' kuzey enlemleri arasında konumlanmıştır. Doğu ve güneydoğuda Sakarya, güneyde Bursa illeri, batıda Yalova ili, İzmit Körfezi, Marmara Denizi ve İstanbul ili, kuzeyde de Karadeniz ile sınır komşusudur. Alansal olarak küçük bir il olan Kocaeli, yüzölçümü itibarıyla 3.623 km²'dir. Yüzölçümü bakımından Türkiye'nin en küçük 7. ili olan Kocaeli km² ye düşen nüfus miktarının 477 kişiye ulaşması nedeniyle İstanbul'dan sonra ülkenin nüfus yoğunluğu bakımından en kalabalık ilidir.

Türkiye İstatistik Kurumu'nun (TÜİK) hazırlamış olduğu 2024 yılı Adrese Dayalı Nüfus Kayıt Sistemi (ADNKS) Nüfus Sayımı Sonuçlarına göre Kocaeli'nin Toplam Nüfusu 2.130.006 kişidir. Bu nüfus, 1.072.955 erkek ve 1.057.051 kadından oluşmaktadır. Yüzde olarak ise: %50,37 erkek, %49,63 kadındır. Kocaeli ilinde, 12 ilçe, 1' i Büyükşehir, 12'si ilçe belediyesi olmak üzere toplam 13 belediye ve 243 köy bulunmaktadır. Şehrin 12 ilçesi nüfus sayısı bakımından 2024 yılı verilerine göre incelendiğinde en yüksek nüfusa sahip ilçesi 411.800 kişi ile Gebze, en az nüfusa sahip ilçesi ise 53.394 kişi ile Kandıra ilçesi olmuştur. Bu noktada belirtmekte fayda gördüğümüz önemli bir husus da Gebze ilçesinin İzmit Merkez ilçesini geçmiş olduğu gerçeğidir. Kocaeli Merkez ilçesi olan İzmit 380.831 kişi nüfus ile Kocaeli'nin en büyük ikinci ilçesi konumuna gerilemiştir.



Yıllara göre nüfus:

YILLAR	2020	2021	2022	2023	2024
TÜRKİYE	83.614.362	84.680.273	85.279.553	85.372.377	85.664.944
KOCAELİ	1.997.258	2.033.441	2.079.072	2.102.907	2.130.006

Yıllık nüfus artış hızı:

YILLAR	2020	2021	2022	2023	2024
Türkiye Toplam	5,5 %	12,7 %	7,1 %	1,1 %	3,4 %
KOCAELİ	2,26 %	1,81 %	2,24 %	1,15 %	1,29 %

Yıllara göre nüfus yoğunluğu ise:

YILLAR	2020	2021	2022	2023	2024
Türkiye Toplam	109/km²	110/km²	111/km²	109/km²	111/km²
KOCAELİ	551/km²	561/km²	574/km²	580/km²	588/km²

Kocaeli, Türkiye İmalat Sanayi içindeki %12,74'lük payı ile İstanbul'dan sonra ikinci sıradaki konumunu son 20 yıldır muhafaza etmektedir. Kocaeli, iller itibariyle gelişmişlik sıralamasında İstanbul, Ankara ve İzmir'den sonra 4. sırada yer almaktadır. Kocaeli ili, bünyesinde barındırdığı yaklaşık 400 adet 1. sınıf, 7.000 adet 2. ve 3. sınıf Gayri Sıhhi Müessesesi (GSM) ile bir Sanayi Kenti konumunda olup, İl Gayrisafi Yurtiçi Hâsılası içinde Sanayi Sektörünün payı yaklaşık % 70 civarındadır. Türkiye'nin ilk büyük 500 sanayi kuruluşundan 75' ine (% 15) ve ilk 100 büyük sanayi kuruluşundan da 18' ine ev sahipliği yapmaktadır. Şehrin 250'si yabancı sermayeli olmak üzere yaklaşık 2300 önemli sanayi yatırımı bulunmaktadır. Şehrin 13 adet organize sanayi bölgesi, 2 adet serbest bölge ve 3 teknopark bulunmaktadır. KOSBAŞ Serbest Bölgesi deniz taşıtları ve yat sanayisi ile gelişmiştir. Yatırımlar, Organize Sanayi Bölgeleri, Teknopark ve Serbest Bölgelerde teşvik edilmektedir. Bölgede baraj, doğalgaz, iletişim, elektrik, atık yakma tesisleri gibi alt yapı olanakları gelişmiştir. Gebze OSB, TOSB Otomotiv ve Yan Sanayi İhtisas OSB, Makine İhtisas OSB, İMES Makine İhtisas OSB, Gebze Kimya İhtisas OSB, Gebze Plastikçiler OSB, Dilovası OSB, Arslanbey OSB, Gebze Güzeller OSB, Gebze Kömürcüler İhtisas OSB, Alikahya OSB, Asım Kibar OSB faaliyette olan OSB ler olup Kandıra Gıda OSB için kamulaştırma çalışmaları devam etmektedir. Gebze Sanayi Sitesi, İzmit Küçük Sanayi Sitesi, Köseköy Küçük Sanayi Sitesi, Gebze Hasköy Küçük Sanayi Sitesi, Yarımca Küçük Sanayi Sitesi, Darıca Küçük Sanayi Sitesi ve Gölcük (Başiskele) Küçük Sanayi Sitesi olmak üzere 7 adet Küçük Sanayi Sitesi, yanı sıra 34 adet Liman Tesisi ve 5 Kamu bulunmaktadır.

2013 yılında T.C. Başbakanlık Devlet Planlama Teşkilatı Müsteşarlığı tarafından yapılan Sosyo-Ekonomik Gelişmişlik Sıralamasında 1. Sırada yer alan Kocaeli; stratejik konumuna ek olarak, yaşanabilirlik ve sosyokültürel gelişmişlik düzeyi açısından yatırımcılar için bir çekim merkezi niteliği taşımaktadır.

Metropolitan bölgeler arası doğal yapının korunması, ili endüstrileşmeye ek olarak cazip bir yaşam alanı niteliğinde olmasına, bunun yanı sıra bölgedeki güçlü eğitim altyapısı da nitelikli işgücü arzına olanak sağlamaktadır. Şehir gerek İstanbul'a yakın konumu, gerek kaynaklara ve hammaddeye

ulaşım imkânlarındaki ve ürünlerin hedef pazarlara hava, kara ve deniz yolu aracılığı ile nakledilmesindeki kolaylıklardan, gerekse büyük ölçüde tamamlanmış altyapısından dolayı üretime yönelik yatırımcılar açısından cazip bir bölge durumundadır.

Deniz, hava ve karayolu alanında ülkenin en büyük projelerinin Kocaeli'yi kapsayacak şekilde planlanması ve projelendirilmesi, Marmaray Projesi, Kuzey Marmara Otoyolu Projesi ve bu projeye entegre Çevre ve Otoyol Projeleri, İzmir-Bursa-İstanbul Otoyol Projesi ve bu projeye entegre Körfez Geçişi Köprüsü, Karasu Limanı, Cengiz Topel Havaalanının kargo taşımacılığına açılması ve benzeri pek çok projenin mevcudiyeti nedeniyle, Kocaeli'nin ulaşım anlamındaki gücünü arttırması beklenmektedir.

Sanayi yönünde çok gelişmiş olan Kocaeli'nde ticaret yeterince gelişmemiş olup, İstanbul'un mutlak baskısı altındadır. Sanayideki gelişmişliğine karşın ticarete geri planda kalması, ilde faaliyet gösteren Sanayi Kuruluşlarının merkezlerinin İstanbul'da olması ve üretim pazarlarının bu ilde yapılmasıyla doğrudan ilgilidir. Son yıllarda yeni açılan büyük alışveriş merkezleri ve mağazalarla ticaret sektöründe gelişme yaşanmaktadır. Kocaeli'nin sanayileşmesinde en önemli etken, tüm ulaşım imkânlarına sahip olmasıdır. Özellikle Avrupa ve Ortadoğu'ya kara ve demiryolu ağları ile yapılan taşımacılığın yanısıra limanlar ile yapılan deniz taşımacılığı da önemli bir boyuta ulaşmıştır. İstanbul ve Bursa gibi önemli ticaret ve sanayi merkezlerine yakınlığı, yatırımlar açısından Kocaeli'yi öncelikli kılmaktadır. Kocaeli'nin şehir merkezi İzmit'in İstanbul'a uzaklığı 85 km'dir. İstanbul'un batı yakasında bulunan Atatürk Hava Limanı ve doğusunda faaliyet gösteren hemen yakınındaki Sabiha Gökçen Havalimanı ile dünyaya açılan Kocaeli, Ankara'ya da TEM otoyolu ile bağlıdır. Uluslararası İstanbul Atatürk Havalimanı 90 km. mesafededir. Ayrıca Uluslararası Sabiha Gökçen Havalimanı'na 50 km. mesafededir.

6.2. İzmit İlçesi

İzmit, Türkiye'nin Kocaeli ilinde bulunan bir ilçedir. İzmit Körfezi'nin doğu kıyısında, Marmara Bölgesi'nin Çatalca-Kocaeli bölümünde yer almaktadır. 22.03.2008 tarih ve 5747 Sayılı Kanuna göre tüzel kişilikleri kaldırılan Kuruçeşme, Bekirpaşa, Alikahya ve Akmeşe ilk kademe belediyelerinin Saraybahçe İlk Kademe Belediyesine katılması ve bu belediyenin adının İzmit olarak değiştirilmesiyle kurulup Kocaeli Büyükşehir Belediyesi'nin idaresi altına alınmıştır.

İzmit ile çevresinde yaklaşık olarak MÖ 3000'den beridir insanların yaşamakta olduğu yapılan araştırmalarda ortaya çıkmıştır. Eski çağlarda İzmit'in bulunduğu yer Bitinya denilen bölge içindedir.

İzmit, İzmit Körfezi'nin doğu ucuna yakın bir kıyı kentidir. Asya ile Avrupa arasındaki en önemli geçiş yollarının birinin üzerinde kurulmuştur.

İzmit, Asya ve Avrupa'yı birbirine bağlayan Marmara Denizi'nin ve Marmara Bölgesi'nin doğusunda yer alan bir şehirdir. Kuzeyinde Kandıra, doğusunda Adapazarı, güneyinde Kartepe ile Başiskele, güneybatısında İzmit Körfezi ve batı yönünde Derince yer almaktadır. Kara, demir, deniz ve hava yolları ile Türkiye'nin en önemli geçiş noktalarından biri sayılabilir. Türkiye Saati (UTC+2) için esas kabul edilen 30° doğu boylamı İzmit'in doğusundan geçer.

Jeolojik ve coğrafi yapı açısından 40°-41° kuzey paralelleri ile 29-31° doğu meridyenleri arasında bulunmaktadır. İzmit'in yüzölçümü; belediye sınırı olarak 18,71 km², mücavir alan olarak 39,33 km² olmak üzere toplam 58,04 km²'dir.

İzmit'in dağları ormanlarla örtülüdür. Bitki örtüsü hem Akdeniz hem de Karadeniz bölgesi özelliği taşır.

Deniz ulaşımı açısından ülkenin en yoğun merkezlerinden biridir.

İzmit 1. dereceden deprem bölgesinde yer almaktadır.

Kentin Osmanlılara geçişi Orhan Bey döneminde oldu. 1327 yılında Akça Koca; Kandıra, Karamürsel ile birlikte İzmit Körfezi'nin güneyini aldı. Osmanlı Devleti'nin egemenliği altında bulunan bölgelerde yaşayan halka iyi davranmaları, İzmit çevresindeki kalelerin önemli bir bölümünün 1333'te teslim olmasını sağladı. 1337'de kentte açlık baş gösterince İzmit'in tümü ele geçirilebildi. Bu tarihten sonra İzmit, Osmanlı sancağı oldu. İlk sancak beyi Süleyman Paşa oldu.

1413-1421 arasında kent bayındır edildi. 14 Eylül 1509'da İstanbul ile İzmit'te büyük bir deprem oldu. İzmit'te bu depremle birlikte Süleyman Paşa Medresesi başta olmak üzere 5 cami, 300 ev ile kentin deniz kıyısındaki surlar onarılamayacak biçimde yıkıldı.

1843'te İzmit-İstanbul arası düzenli vapur seferleri başladı. 1873'te Anadolu-Bağdat demiryolunun ilk aşaması Haydarpaşa-İzmit Demiryolu açıldı. 1880'li yıllarda kentte ticaret yaşamı dirildi. İzmit'te Feshane ile Çulhane yapıldı. Bu yıllarda kentin nüfusunu çoğunluk olarak Müslüman Türkler oluşturuyordu. Ancak Ermenilerle Rumların yanında Yahudi azınlıkta vardı. 1855-1864 arasında Çerkesler Müslüman nüfusuna girdi. 1877-1878 arası olan Osmanlı- Rus Savaşı sırasında Rumeli ile

Doğu Karadeniz'den Müslüman toplulukları yöreye göç etti. 1888'de İzmit Mutasarrıflığı adı altında İzmit bağımsız bir sancak oldu. İzmit'in ilk Mutasarrıf Selim Sırrı Paşa oldu. Selim Sırrı Paşa halkla birlikte kentti bayındır etti. Yollar açıldı, sıtmaya neden olan bataklıklar kurutuldu, dönemin mimarı biçemlerini gösteren yapılar yapıldı.

19. yüzyıl sonlarına doğru yörede Batılı devletlerin misyoner etkinliklerinin yoğunlaştırdı. Bu yüzden kente çok sayıda azınlık okulu yapıldı. 10 Temmuz 1894'te olan depremle kentte yeniden hasarlar oluştu

İzmit, Kocaeli ili Büyükşehir olmadan önce Kocaeli Belediyesi altında hizmet görüyordu. Ancak Kocaeli'nin büyükşehir olmasıyla İzmit önce 4 sonra Akmeşe'nin de belediye olmasıyla 5 ilk kademe belediyesine ayrıldı. 2009 yılından sonra bu belediyelerin Saraybahçe Belediyesi'ne katılmasıyla İzmit Belediyesi adı altında hizmet görmeye başladı.

TÜİK tarafından yapılan Adrese Dayalı Nüfus Sayımına göre İlçenin 2024 nüfusu 380.831'dir. Bu nüfus, 187.469 erkek ve 193.362 kadından oluşmaktadır. Yüzde olarak ise: %49,23 erkek, %50,77 kadındır. İlçenin Yıllara göre nüfus artış grafiği, Nüfus Grafiği ve Nüfus Artış Hızı ise aşağıdaki gibidir.

Yıllara Göre İzmit Nüfusu

Yıl	İzmit Nüfusu	Erkek Nüfusu	Kadın Nüfusu
2024	380.831	187.469	193.362
2023	378.656	186.770	191.886
2022	376.056	185.436	190.620
2021	371.002	183.229	187.773
2020	365.893	181.601	184.292
2019	367.990	182.376	185.614
2018	363.416	180.087	183.329
2017	360.409	178.947	181.462
2016	354.464	176.157	178.307
2015	347.074	172.383	174.691
2014	338.710	168.117	170.593
2013	332.754	165.791	166.963
2012	327.435	163.556	163.879
2011	322.588	161.918	160.670
2010	315.734	157.420	158.314
2009	313.964	159.070	154.894
2008	306.515	154.490	152.025

İzmit Nüfusu Yıllara Göre Artış Grafiği

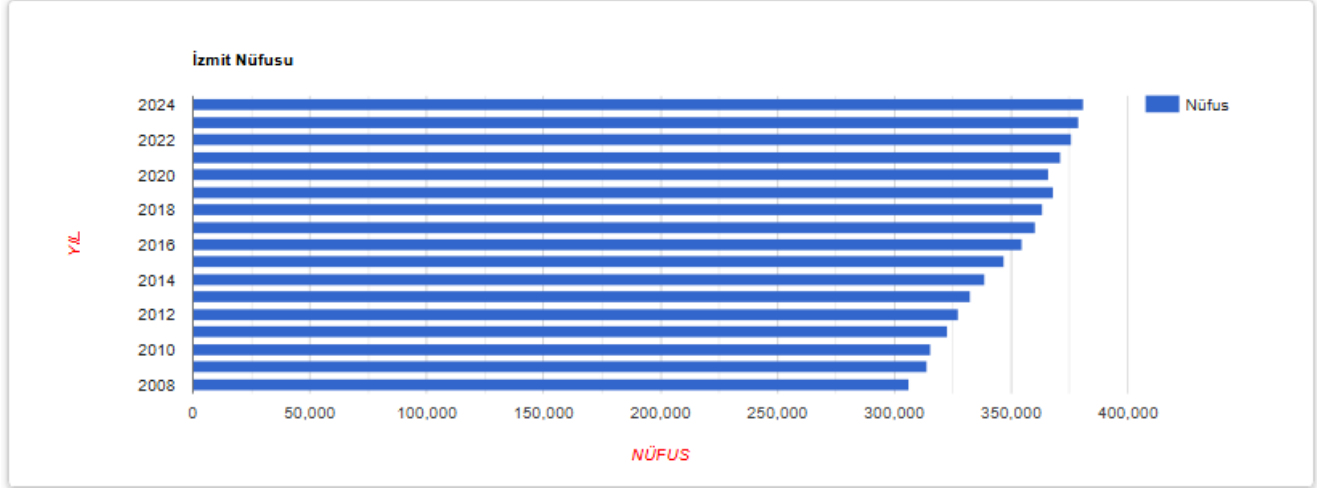

İzmit Nüfus Grafiği

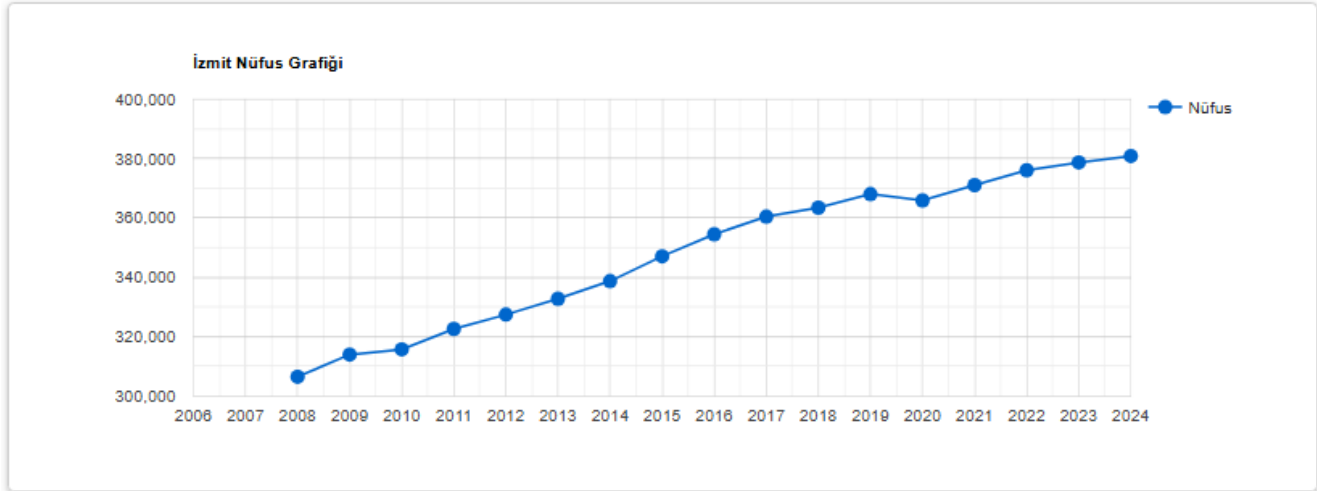

İzmit Nüfus Artış Hızı

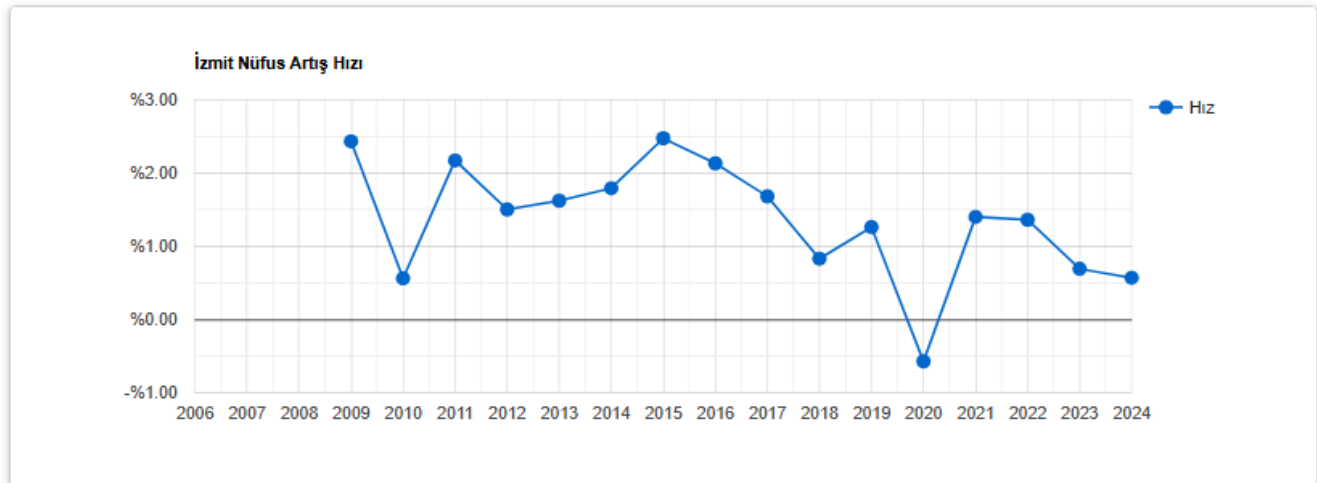

6.3. Kocaeli İli Deprem Haritası ve İlçenin Deprem Kuşağı

Kocaeli Yarımadası 'nda yeralan İzmit bölgesinde temel Paleozoyik yaşlı kalın bir çökel istifile temsil edilmektedir. Bu istif Alt Ordovisiyen yaşlı kırıntılılarla başlayıp Silüriyen yaşlı plaj kumtaşlarına geçer ve Devoniyen yaşlı platform karbonatlarıyla devam eder. Bu Paleozoyik istifin üst kısımlarım doğuda sığ su ve karasal kırıntılılarla temsil edilen, batıda ise derin denizel fliş tipi çökeller ve radyolaryalı çörtlere tanımlanan Karbonifer kırıntılıları oluşturmaktadır. Bu Paleozoyik birimlerini, Alpin tipi Triyas sedimanter istifi diskordan olarak örtmektedir. Bu istif karasal kırmızı renkli tabakalarla başlamakta, üste doğru sığ su çökellerine geçmekte ve derin denizel Ammonitli kırıntılılar ve karbonatlarla devam etmektedir. En üst kısımlar ise regresif çökellerle temsil edilmektedir. İnceleme alanı Jura ve Erken Kretase'de erozyonel bir dönem geçirmiştir. Bu periyodu takiben yeni bir transgresyon Geç Kretase'den itibaren bölgeye hakim olmuş ve Orta Eosen'e kadar sürmüştür. Bu transgresif periyodun ürünleri giderek derinleşen ortamı yansıtan kırıntılılar ve karbonatlar olmuştur. Bölgenin en genç birimlerini Üst Pleyistosen yaşlı kırıntılılar oluşturur. Bölgede üç farklı deformasyon evresi tanımlanmıştır. Bunlardan ilki Karbonifer ve daha yaşlı birimleri, ikinci evre ise Orta Eosen ve daha yaşlı kayaçları etkilemiştir. Üçüncü deformasyon evresi ise Kuzey Anadolu Fayı ve onun kolları ile gelişmiş sağ yanal atımlı faylarla karakterize edilmiştir.

T.C. Çevre ve Şehircilik Bakanlığı Deprem Bölgeleri Haritasına göre İstanbul kuzeyden güneye doğru 4. Derece, 3. Derece, 2. Derece ve 1 Derece olmak üzere 4 ayrı deprem bölgesinde yer almaktadır. 1. derece deprem bölgeleri en riskli bölgeler olarak kabul edilirken, 5. derece deprem bölgeleri deprem riski en az olan bölgelerdir.

Kocaeli ili Deprem Haritası incelendiğinde, kuzeyde Kandıra ilçesinin kuzeyi ile Karadeniz arasında kalan çok küçük bir bölümünün 2'inci derece deprem kuşağında yer aldığı, ilin kalan kısmının tamamının 1'inci derece deprem kuşağında yer aldığı gözlemlenmektedir.

Taşınmazların yer aldığı İzmit İlçesinin tamamı 1'inci derece deprem bölgesinde yer almaktadır, rapora konu taşınmaz 1'inci derece deprem kuşağında konumlanmıştır.

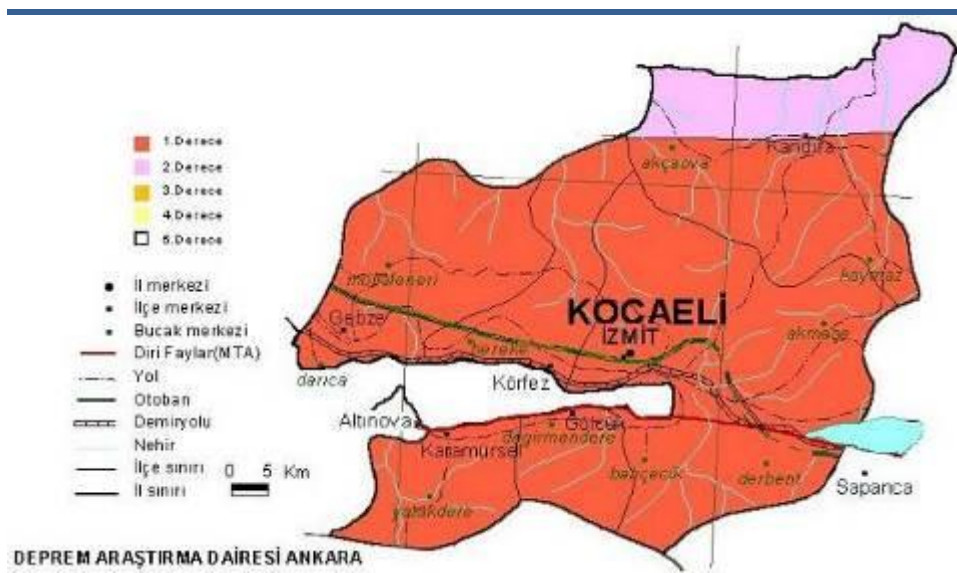

7. DEĞERLEME KONUSU GAYRİMENKULLER HAKKINDA BİLGİLER ve ANALİZLER

7.1. Gayrimenkulün Yeri, Konumu, Tanımı, Tapu Kayıtlarına İlişkin Bilgiler:

7.1.1. Gayrimenkulün Yeri / Konumu ve Tanımı

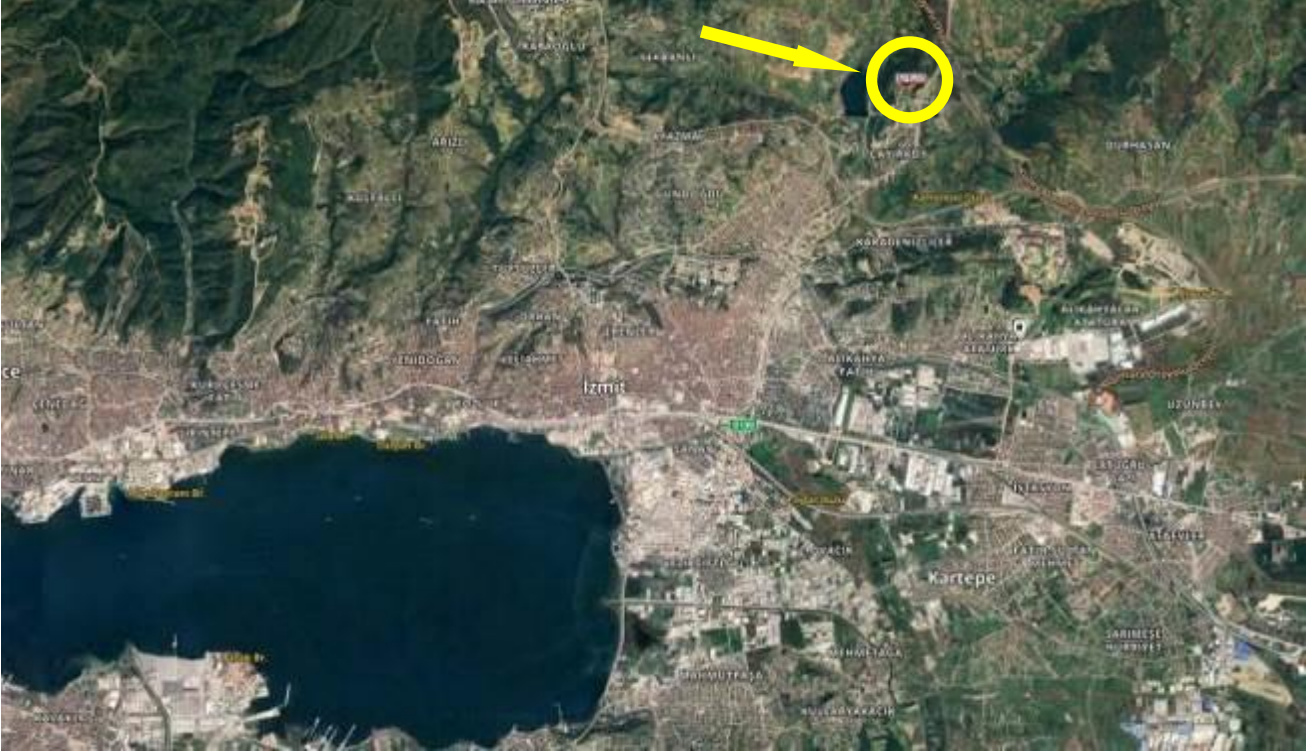

Değerlemesi yapılan Kocaeli İli, İzmit İlçesi, Ş.Çayırköy Mahallesi, 215 ada 10 parsel numarasında kayıtlı 30.366,63 m² yüzölçüme sahip "Arsa" nitelikli ana gayrimenkul üzerinde 6 Blok 450 bağımsız bölümden oluşan Dora Hill projesinde Zeray GYO mülkiyetinde bulunan 43 bağımsız bölümdür. Taşınmaz Çayırköy Mahallesi, Hafızlar Sokak No:36 İzmit/Kocaeli posta adreslidir.

Taşınmazın yakın çevresinde genellikle müstakil parseller üzerinde 5-8 katlı olarak inşa edilmiş çok bloklu site tipi konut kullanımlı yapılaşma söz konusudur. Bölge orta-üst düzey gelir grubundan vatandaşların ikamet etmeyi tercih ettikleri bir bölge özelliğini taşımaktadır. Yakın çevresinde Bıçkıdere Göleti, Bilnet Okulları Kocaeli Kampüsü, Kocaeli Şehir Hastanesi, İZAYDAŞ - Atık Yönetimi Hizmeti, Kocaeli Stadyumu, Alikahya Organize Sanayi Bölgesi yer almaktadır. Ulaşım taşınmaza yakın konumdaki İzmit-Kandıra Yolu üzerinden geçen toplu taşıma araçları ve özel araçlarla sağlanabilmektedir.

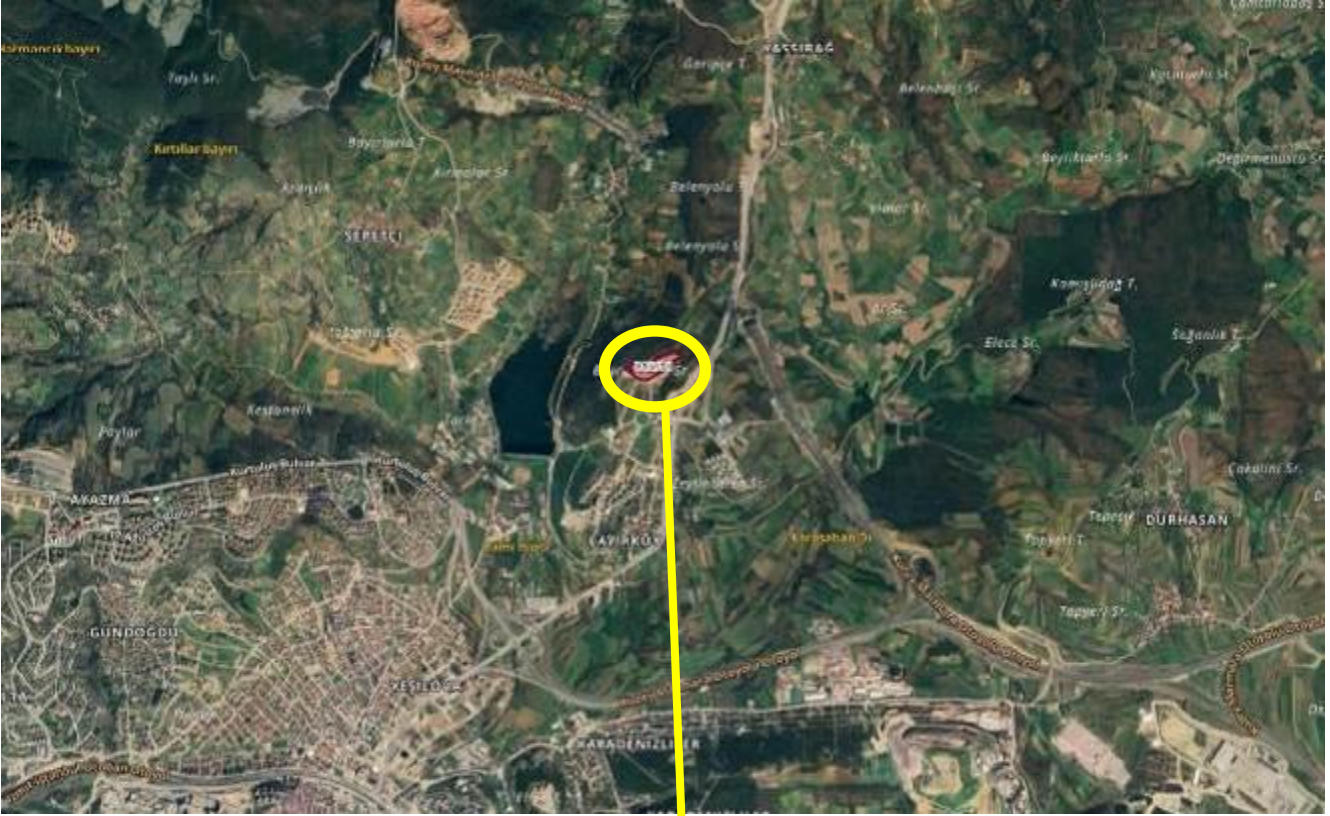

7.1.2. Gayrimenkulün Tanımı ve Hukuksal Durumu

Değerlemesi yapılan “Dora Hill” projesi İzmit ilçesi, Ş.Çayırköy Mahallesi 30.366,63 m² yüzölçüme sahip 215 ada 10 parsel nolu ana taşınmaz üzerinde yer almaktadır. 215 ada 10 parsel nolu ana taşınmaz eğimli bir topoğrafyaya sahip olup geometrik olarak amorf formdadır. Söz konusu ana taşınmaz üzerinde yer alan “Dora Hill” projesi 92.406 m² inşaat alanına ve 64.697,60 m² konut alanına sahip 6 bloktan oluşmakta olup, projede 450 konut bulunmaktadır.

Açık ve kapalı otopark alanları, yüzme havuzu, fitness, hamam, sauna, çocuk oyun alanı, sosyal tesis vb. sosyal donatılara sahip projede konutlar 1+1, 2+1, 3+1, 4+1 olarak projelendirilmiş olup kullanım alanları aşağıdaki tabloda gösterilmektedir.

Daire Tipi	Net Kullanım Alanı (m ²)
1+1	42-57
2+1	60-92
3+1	82-134
4+1	115-160

Yerinde yapılan incelemede A, B, C, E ve F blokların kaba inşaatının ve çatı konstrüksiyonlarının temiz su, atık su tesisat işleri ve elektrik tesisatı işlerinin tamamlandığı, iç ve dış cephede sıva işlemlerinin kısmen devam ettiği tespit edilmiştir. Bina içlerinde zemin kaplamaları ve daire içlerinde ıslak hacim duvar kaplamaları devam etmektedir. Proje ile ilgili çalışmalar devam etmekte olup proje genel inşaat seviyesi yaklaşık %98'dir.

7.1.3. Gayrimenkulün Yapısal Özellikleri

İnşaat Tarzı	: Betonarme Karkas
İnşaat Nizamı	: Ayrık
Kapalı Alan (m²)	: 92.406,00 (Onaylı Mimari Proje ve Yapı Ruhsatlarına Göre)
Yapı Sınıfı ve Grubu	: 4-C
Yaşı	: ~ 0 (Yapım aşamasında)
Elektrik	: Şebeke
Su deposu	: Mevcut
Kanalizasyon	: Şebeke
Isıtma-Soğutma Sistemi	: Mevcut
Yangın Merdiveni	: Mevcut
Yangın Alarmı	: Mevcut
Park Yeri	: Mevcut
Güvenlik	: Mevcut

7.1.4. İç Mekân Özellikleri

Proje yapım aşamasında olup iç mekân özelliklerine yönelik tespit yapılamamıştır. Müşteriden temin edilen bilgilere, satışa ofisinde yapılan gözlemler ve proje tanıtım dokümanlarında yer alan bilgilere göre iç mekân özellikleri aşağıdaki tabloda gösterilmiştir.

Adı	
Kullanım Amacı	Lüks Konut
Kapı	Dış Kapı Çelik, İç Kapılar Lake
Doğramalar	PVC
Zemin	Antrede ve ıslak hacimlerde seramik, salon ve oda hacimlerinde parke
Duvar	Sıva üzeri saten boya, ıslak hacimlerde fayans
Tavan	Alçıpan asma tavan
Aydınlatma	Led ve spot aydınlatma
Isıtma	Yerden Isıtılmalı Merkezi Sistem

7.2. Değerleme Konusu Gayrimenkulün Yasal Süreç Analizi

7.2.1. Değerleme Konusu Gayrimenkulün Mülkiyet Bilgileri

ANA GAYRİMENKULÜN									
İLİ	KOCAELİ								
İLÇESİ	İZMİT								
MAHALLESİ	ÇAYIRKÖY (Parsel sorgu ekranında Ş.Çayırköy olarak geçmektedir.)								
KÖYÜ	-								
PAFTA NO	G24d02a4a								
ADA/PARSEL NO	215/10								
VASFI	ARSA								
YÜZÖLÇÜMÜ (m ²)	30.366,63 m ²								
TAPU TESCİL ŞEKLİ	KAT İRTİFAKI								
SIRA	BLOK	KAT	BAĞIMSIZ BÖLÜM NO	NİTELİĞİ	ARSA PAYI PAY	ARSA PAYI PAYDA	ÇİLT/ SAHİFE NO	TAPU TARİHİ/ YEVMIYE	SATIŞ VE MÜLKİYET DURUMU
1	A	1.BODRUM+ZEMİN	2	DUBLEKS MESKEN	48	30400	37/3613	1.10.2024 - 48547	ZERAY GYO A.Ş.
2	A	1.BODRUM+ZEMİN	3	DUBLEKS MESKEN	64	30400	37/3614	1.10.2024 - 48547	ZERAY GYO A.Ş.
3	A	1.BODRUM+ZEMİN	4	DUBLEKS MESKEN	90	30400	37/3615	1.10.2024 - 48547	ZERAY GYO A.Ş.
4	A	1.BODRUM+ZEMİN	5	DUBLEKS MESKEN	90	30400	37/3616	1.10.2024 - 48547	ZERAY GYO A.Ş.
5	A	1.BODRUM+ZEMİN	7	DUBLEKS MESKEN	64	30400	37/3618	1.10.2024 - 48547	ZERAY GYO A.Ş.
6	A	1.BODRUM+ZEMİN	9	DUBLEKS MESKEN	70	30400	37/3620	1.10.2024 - 48547	ZERAY GYO A.Ş.
7	A	1.BODRUM+ZEMİN	10	DUBLEKS MESKEN	70	30400	37/3621	1.10.2024 - 48547	ZERAY GYO A.Ş.
8	A	1.BODRUM+ZEMİN	12	DUBLEKS MESKEN	64	30400	37/3623	1.10.2024 - 48547	ZERAY GYO A.Ş.
9	A	1.BODRUM+ZEMİN	13	DUBLEKS MESKEN	67	30400	37/3624	1.10.2024 - 48547	ZERAY GYO A.Ş.
10	A	1.BODRUM+ZEMİN	14	DUBLEKS MESKEN	90	30400	37/3625	1.10.2024 - 48547	ZERAY GYO A.Ş.
11	A	1.BODRUM+ZEMİN	15	DUBLEKS MESKEN	90	30400	37/3626	1.10.2024 - 48547	ZERAY GYO A.Ş.
12	A	1.BODRUM+ZEMİN	16	DUBLEKS MESKEN	64	30400	37/3627	1.10.2024 - 48547	ZERAY GYO A.Ş.
13	A	1.BODRUM+ZEMİN	18	DUBLEKS MESKEN	47	30400	37/3629	1.10.2024 - 48547	ZERAY GYO A.Ş.
14	A	1.NORMAL KAT	19	MESKEN	40	30400	37/3630	1.10.2024 - 48547	ZERAY GYO A.Ş.
15	A	1.NORMAL KAT	22	MESKEN	64	30400	37/3633	1.10.2024 - 48547	ZERAY GYO A.Ş.
16	A	1.NORMAL KAT	26	MESKEN	72	30400	37/3637	1.10.2024 - 48547	ZERAY GYO A.Ş.
17	A	2.NORMAL KAT	31	MESKEN	72	30400	37/3642	1.10.2024 - 48547	ZERAY GYO A.Ş.
18	A	2.NORMAL KAT	32	MESKEN	64	30400	37/3643	1.10.2024 - 48547	ZERAY GYO A.Ş.
19	A	2.NORMAL KAT	35	MESKEN	64	30400	37/3646	1.10.2024 - 48547	ZERAY GYO A.Ş.
20	A	2.NORMAL KAT	37	MESKEN	44	30400	37/3648	1.10.2024 - 48547	ZERAY GYO A.Ş.
21	A	2.NORMAL KAT	38	MESKEN	40	30400	37/3649	1.10.2024 - 48547	ZERAY GYO A.Ş.
22	A	3.NORMAL KAT	39	MESKEN	40	30400	37/3650	1.10.2024 - 48547	ZERAY GYO A.Ş.
23	A	3.NORMAL KAT	40	MESKEN	44	30400	37/3651	1.10.2024 - 48547	ZERAY GYO A.Ş.
24	A	3.NORMAL KAT	44	MESKEN	56	30400	37/3655	1.10.2024 - 48547	ZERAY GYO A.Ş.
25	A	3.NORMAL KAT	47	MESKEN	44	30400	37/3658	1.10.2024 - 48547	ZERAY GYO A.Ş.
26	A	4.NORMAL KAT	49	MESKEN	40	30400	37/3660	1.10.2024 - 48547	ZERAY GYO A.Ş.
27	A	5.NORMAL KAT	60	MESKEN	44	30400	37/3671	1.10.2024 - 48547	ZERAY GYO A.Ş.
28	A	5.NORMAL KAT	65	MESKEN	64	30400	37/3676	1.10.2024 - 48547	ZERAY GYO A.Ş.
29	A	6.NORMAL KAT+ÇATI KATI	71	DUBLEKS MESKEN	58	30400	37/3682	1.10.2024 - 48547	ZERAY GYO A.Ş.
30	A	6.NORMAL KAT+ÇATI KATI	72	DUBLEKS MESKEN	89	30400	37/3683	1.10.2024 - 48547	ZERAY GYO A.Ş.
31	A	6.NORMAL KAT+ÇATI KATI	76	DUBLEKS MESKEN	46	30400	37/3687	1.10.2024 - 48547	ZERAY GYO A.Ş.
32	A	6.NORMAL KAT+ÇATI KATI	81	DUBLEKS MESKEN	65	30400	37/3692	1.10.2024 - 48547	ZERAY GYO A.Ş.
33	A	6.NORMAL KAT+ÇATI KATI	82	DUBLEKS MESKEN	90	30400	37/3693	1.10.2024 - 48547	ZERAY GYO A.Ş.
34	A	6.NORMAL KAT+ÇATI KATI	83	DUBLEKS MESKEN	89	30400	37/3694	1.10.2024 - 48547	ZERAY GYO A.Ş.
35	A	6.NORMAL KAT+ÇATI KATI	86	DUBLEKS MESKEN	45	30400	37/3697	1.10.2024 - 48547	ZERAY GYO A.Ş.
36	B	1.BODRUM+ZEMİN	3	DUBLEKS MESKEN	96	30400	37/3700	1.10.2024 - 48547	ZERAY GYO A.Ş.
37	B	1.BODRUM+ZEMİN	6	DUBLEKS MESKEN	67	30400	37/3703	1.10.2024 - 48547	ZERAY GYO A.Ş.
38	B	1.BODRUM+ZEMİN	7	DUBLEKS MESKEN	65	30400	37/3704	1.10.2024 - 48547	ZERAY GYO A.Ş.

RM RİTİM GAYRİMENKUL DEĞERLEME A.Ş.

Aydıntepe Mahallesi, Önal Sokak, Ertuş Plaza, No: 26, Ofis: 6, Tuzla/İSTANBUL

Tel:0.216.361 14 19 Faks:0.216.361 13 30

www.rmdegerleme.com

39	B	1.BODRUM+ZEMİN	11	DUBLEKS MESKEN	102	30400	37/3708	1.10.2024 - 48547	ZERAY GYO A.Ş.
40	B	1.BODRUM+ZEMİN	12	DUBLEKS MESKEN	96	30400	37/3709	1.10.2024 - 48547	ZERAY GYO A.Ş.
41	B	1.BODRUM+ZEMİN	13	DUBLEKS MESKEN	70	30400	37/3710	1.10.2024 - 48547	ZERAY GYO A.Ş.
42	B	1.NORMAL KAT	21	MESKEN	74	30400	37/3718	1.10.2024 - 48547	ZERAY GYO A.Ş.
43	B	2.NORMAL KAT	23	MESKEN	63	30400	37/3720	1.10.2024 - 48547	ZERAY GYO A.Ş.
44	B	2.NORMAL KAT	24	MESKEN	74	30400	37/3721	1.10.2024 - 48547	ZERAY GYO A.Ş.
45	B	2.NORMAL KAT	26	MESKEN	44	30400	37/3723	1.10.2024 - 48547	ZERAY GYO A.Ş.
46	B	2.NORMAL KAT	27	MESKEN	53	30400	37/3724	1.10.2024 - 48547	ZERAY GYO A.Ş.
47	B	2.NORMAL KAT	29	MESKEN	74	30400	37/3726	1.10.2024 - 48547	ZERAY GYO A.Ş.
48	B	2.NORMAL KAT	30	MESKEN	63	30400	37/3727	1.10.2024 - 48547	ZERAY GYO A.Ş.
49	B	3.NORMAL KAT	31	MESKEN	63	30400	37/3728	1.10.2024 - 48547	ZERAY GYO A.Ş.
50	B	3.NORMAL KAT	34	MESKEN	44	30400	37/3731	1.10.2024 - 48547	ZERAY GYO A.Ş.
51	B	3.NORMAL KAT	35	MESKEN	53	30400	37/3732	1.10.2024 - 48547	ZERAY GYO A.Ş.
52	B	3.NORMAL KAT	36	MESKEN	69	30400	37/3733	1.10.2024 - 48547	ZERAY GYO A.Ş.
53	B	3.NORMAL KAT	38	MESKEN	63	30400	37/3735	1.10.2024 - 48547	ZERAY GYO A.Ş.
54	B	4.NORMAL KAT	39	MESKEN	69	30400	37/3736	1.10.2024 - 48547	ZERAY GYO A.Ş.
55	B	4.NORMAL KAT	45	MESKEN	74	30400	37/3742	1.10.2024 - 48547	ZERAY GYO A.Ş.
56	B	4.NORMAL KAT	46	MESKEN	69	30400	37/3743	1.10.2024 - 48547	ZERAY GYO A.Ş.
57	B	5.NORMAL KAT	47	MESKEN	63	30400	37/3744	1.10.2024 - 48547	ZERAY GYO A.Ş.
58	B	5.NORMAL KAT	48	MESKEN	74	30400	37/3745	1.10.2024 - 48547	ZERAY GYO A.Ş.
59	B	5.NORMAL KAT	49	MESKEN	56	30400	37/3746	1.10.2024 - 48547	ZERAY GYO A.Ş.
60	B	5.NORMAL KAT	54	MESKEN	63	30400	37/3751	1.10.2024 - 48547	ZERAY GYO A.Ş.
61	B	6.NORMAL KAT	56	MESKEN	74	30400	37/3753	1.10.2024 - 48547	ZERAY GYO A.Ş.
62	B	6.NORMAL KAT	58	MESKEN	44	30400	37/3755	1.10.2024 - 48547	ZERAY GYO A.Ş.
63	B	6.NORMAL KAT	59	MESKEN	53	30400	37/3756	1.10.2024 - 48547	ZERAY GYO A.Ş.
64	B	7.NORMAL KAT+ÇATI PİYESİ	67	DUBLEKS MESKEN	70	30400	37/3764	1.10.2024 - 48547	ZERAY GYO A.Ş.
65	B	7.NORMAL KAT+ÇATI PİYESİ	71	DUBLEKS MESKEN	60	30400	37/3768	1.10.2024 - 48547	ZERAY GYO A.Ş.
66	B	7.NORMAL KAT+ÇATI PİYESİ	74	DUBLEKS MESKEN	94	30400	37/3771	1.10.2024 - 48547	ZERAY GYO A.Ş.
67	C	1.BODRUM+ZEMİN	3	DUBLEKS MESKEN	64	30400	37/3776	1.10.2024 - 48547	ZERAY GYO A.Ş.
68	C	1.BODRUM+ZEMİN	4	DUBLEKS MESKEN	90	30400	37/3777	1.10.2024 - 48547	ZERAY GYO A.Ş.
69	C	1.BODRUM+ZEMİN	5	DUBLEKS MESKEN	91	30400	37/3778	1.10.2024 - 48547	ZERAY GYO A.Ş.
70	C	1.BODRUM+ZEMİN	6	DUBLEKS MESKEN	67	30400	37/3779	1.10.2024 - 48547	ZERAY GYO A.Ş.
71	C	1.BODRUM+ZEMİN	7	DUBLEKS MESKEN	64	30400	37/3780	1.10.2024 - 48547	ZERAY GYO A.Ş.
72	C	1.BODRUM+ZEMİN	8	DUBLEKS MESKEN	49	30400	37/3781	1.10.2024 - 48547	ZERAY GYO A.Ş.
73	C	1.BODRUM+ZEMİN	9	DUBLEKS MESKEN	70	30400	37/3782	1.10.2024 - 48547	ZERAY GYO A.Ş.
74	C	1.BODRUM+ZEMİN	10	DUBLEKS MESKEN	70	30400	37/3783	1.10.2024 - 48547	ZERAY GYO A.Ş.
75	C	1.BODRUM+ZEMİN	11	DUBLEKS MESKEN	49	30400	37/3784	1.10.2024 - 48547	ZERAY GYO A.Ş.
76	C	1.BODRUM+ZEMİN	13	DUBLEKS MESKEN	67	30400	37/3786	1.10.2024 - 48547	ZERAY GYO A.Ş.
77	C	1.BODRUM+ZEMİN	14	DUBLEKS MESKEN	91	30400	37/3787	1.10.2024 - 48547	ZERAY GYO A.Ş.
78	C	1.BODRUM+ZEMİN	15	DUBLEKS MESKEN	90	30400	37/3788	1.10.2024 - 48547	ZERAY GYO A.Ş.
79	C	1.BODRUM+ZEMİN	16	DUBLEKS MESKEN	64	30400	37/3789	1.10.2024 - 48547	ZERAY GYO A.Ş.
80	C	1.NORMAL KAT	25	MESKEN	63	30400	37/3798	1.10.2024 - 48547	ZERAY GYO A.Ş.
81	C	1.NORMAL KAT	26	MESKEN	72	30400	37/3799	1.10.2024 - 48547	ZERAY GYO A.Ş.
82	C	1.NORMAL KAT	27	MESKEN	44	30400	37/3800	1.10.2024 - 48547	ZERAY GYO A.Ş.
83	C	2.NORMAL KAT	29	MESKEN	40	30400	37/3802	1.10.2024 - 48547	ZERAY GYO A.Ş.
84	C	2.NORMAL KAT	30	MESKEN	44	30400	37/3803	1.10.2024 - 48547	ZERAY GYO A.Ş.
85	C	2.NORMAL KAT	34	MESKEN	56	30400	37/3807	1.10.2024 - 48547	ZERAY GYO A.Ş.
86	C	2.NORMAL KAT	35	MESKEN	64	30400	37/3808	1.10.2024 - 48547	ZERAY GYO A.Ş.
87	C	2.NORMAL KAT	36	MESKEN	72	30400	37/3809	1.10.2024 - 48547	ZERAY GYO A.Ş.
88	C	3.NORMAL KAT	40	MESKEN	44	30400	37/3813	1.10.2024 - 48547	ZERAY GYO A.Ş.
89	C	3.NORMAL KAT	41	MESKEN	72	30400	37/3814	1.10.2024 - 48547	ZERAY GYO A.Ş.
90	C	3.NORMAL KAT	42	MESKEN	64	30400	37/3815	1.10.2024 - 48547	ZERAY GYO A.Ş.
91	C	3.NORMAL KAT	43	MESKEN	56	30400	37/3816	1.10.2024 - 48547	ZERAY GYO A.Ş.

92	C	3.NORMAL KAT	46	MESKEN	72	30400	37/3819	1.10.2024 - 48547	ZERAY GYO A.Ş.
93	C	3.NORMAL KAT	47	MESKEN	44	30400	37/3820	1.10.2024 - 48547	ZERAY GYO A.Ş.
94	C	3.NORMAL KAT	48	MESKEN	40	30400	37/3821	1.10.2024 - 48547	ZERAY GYO A.Ş.
95	C	4.NORMAL KAT	49	MESKEN	40	30400	37/3822	1.10.2024 - 48547	ZERAY GYO A.Ş.
96	C	4.NORMAL KAT	50	MESKEN	44	30400	37/3823	1.10.2024 - 48547	ZERAY GYO A.Ş.
97	C	4.NORMAL KAT	51	MESKEN	72	30400	37/3824	1.10.2024 - 48547	ZERAY GYO A.Ş.
98	C	4.NORMAL KAT	52	MESKEN	64	30400	37/3825	1.10.2024 - 48547	ZERAY GYO A.Ş.
99	C	5.NORMAL KAT	61	MESKEN	72	30400	37/3834	1.10.2024 - 48547	ZERAY GYO A.Ş.
100	C	5.NORMAL KAT	62	MESKEN	64	30400	37/3835	1.10.2024 - 48547	ZERAY GYO A.Ş.
101	C	5.NORMAL KAT	63	MESKEN	56	30400	37/3836	1.10.2024 - 48547	ZERAY GYO A.Ş.
102	C	5.NORMAL KAT	67	MESKEN	44	30400	37/3840	1.10.2024 - 48547	ZERAY GYO A.Ş.
103	C	6.NORMAL KAT+ÇATI KATI	69	DUBLEKS MESKEN	45	30400	37/3842	1.10.2024 - 48547	ZERAY GYO A.Ş.
104	C	6.NORMAL KAT+ÇATI KATI	70	DUBLEKS MESKEN	44	30400	37/3843	1.10.2024 - 48547	ZERAY GYO A.Ş.
105	C	6.NORMAL KAT+ÇATI KATI	72	DUBLEKS MESKEN	89	30400	37/3845	1.10.2024 - 48547	ZERAY GYO A.Ş.
106	C	6.NORMAL KAT+ÇATI KATI	73	DUBLEKS MESKEN	90	30400	37/3846	1.10.2024 - 48547	ZERAY GYO A.Ş.
107	C	6.NORMAL KAT+ÇATI KATI	74	DUBLEKS MESKEN	65	30400	37/3847	1.10.2024 - 48547	ZERAY GYO A.Ş.
108	C	6.NORMAL KAT+ÇATI KATI	79	DUBLEKS MESKEN	46	30400	37/3852	1.10.2024 - 48547	ZERAY GYO A.Ş.
109	C	6.NORMAL KAT+ÇATI KATI	80	DUBLEKS MESKEN	56	30400	37/3853	1.10.2024 - 48547	ZERAY GYO A.Ş.
110	C	6.NORMAL KAT+ÇATI KATI	81	DUBLEKS MESKEN	65	30400	37/3854	1.10.2024 - 48547	ZERAY GYO A.Ş.
111	C	6.NORMAL KAT+ÇATI KATI	82	DUBLEKS MESKEN	90	30400	37/3855	1.10.2024 - 48547	ZERAY GYO A.Ş.
112	C	6.NORMAL KAT+ÇATI KATI	84	DUBLEKS MESKEN	58	30400	37/3857	1.10.2024 - 48547	ZERAY GYO A.Ş.
113	C	6.NORMAL KAT+ÇATI KATI	85	DUBLEKS MESKEN	44	30400	37/3858	1.10.2024 - 48547	ZERAY GYO A.Ş.
114	D	1.BODRUM+ZEMİN	1	DUBLEKS MESKEN	105	30400	37/3860	1.10.2024 - 48547	ZERAY GYO A.Ş.
115	D	1.BODRUM+ZEMİN	5	DUBLEKS MESKEN	93	30400	37/3864	1.10.2024 - 48547	ZERAY GYO A.Ş.
116	D	1.BODRUM+ZEMİN	7	DUBLEKS MESKEN	107	30400	37/3866	1.10.2024 - 48547	ZERAY GYO A.Ş.
117	D	1.BODRUM+ZEMİN	9	DUBLEKS MESKEN	121	30400	37/3868	1.10.2024 - 48547	ZERAY GYO A.Ş.
118	D	1.BODRUM+ZEMİN	10	DUBLEKS MESKEN	105	30400	37/3869	1.10.2024 - 48547	ZERAY GYO A.Ş.
119	D	1.NORMAL KAT	13	MESKEN	89	30400	37/3872	1.10.2024 - 48547	ZERAY GYO A.Ş.
120	D	1.NORMAL KAT	15	MESKEN	103	30400	37/3874	1.10.2024 - 48547	ZERAY GYO A.Ş.
121	D	2.NORMAL KAT	16	MESKEN	103	30400	37/3875	1.10.2024 - 48547	ZERAY GYO A.Ş.
122	D	2.NORMAL KAT	17	MESKEN	103	30400	37/3876	1.10.2024 - 48547	ZERAY GYO A.Ş.
123	D	2.NORMAL KAT	20	MESKEN	103	30400	37/3879	1.10.2024 - 48547	ZERAY GYO A.Ş.
124	D	4.NORMAL KAT	26	MESKEN	108	30400	37/3885	1.10.2024 - 48547	ZERAY GYO A.Ş.
125	D	4.NORMAL KAT	30	MESKEN	108	30400	37/3889	1.10.2024 - 48547	ZERAY GYO A.Ş.
126	D	5.NORMAL KAT	32	MESKEN	103	30400	37/3891	1.10.2024 - 48547	ZERAY GYO A.Ş.
127	D	5.NORMAL KAT	35	MESKEN	103	30400	37/3894	1.10.2024 - 48547	ZERAY GYO A.Ş.
128	D	6.NORMAL KAT	36	MESKEN	103	30400	37/3895	1.10.2024 - 48547	ZERAY GYO A.Ş.
129	D	6.NORMAL KAT	38	MESKEN	89	30400	37/3897	1.10.2024 - 48547	ZERAY GYO A.Ş.
130	D	7.NORMAL KAT+ÇATI PİYESİ	41	DUBLEKS MESKEN	95	30400	37/3900	1.10.2024 - 48547	ZERAY GYO A.Ş.
131	D	7.NORMAL KAT+ÇATI PİYESİ	43	DUBLEKS MESKEN	117	30400	37/3902	1.10.2024 - 48547	ZERAY GYO A.Ş.
132	D	7.NORMAL KAT+ÇATI PİYESİ	44	DUBLEKS MESKEN	94	30400	37/3903	1.10.2024 - 48547	ZERAY GYO A.Ş.
133	D	7.NORMAL KAT+ÇATI PİYESİ	47	DUBLEKS MESKEN	94	30400	37/3906	1.10.2024 - 48547	ZERAY GYO A.Ş.
134	D	7.NORMAL KAT+ÇATI PİYESİ	48	DUBLEKS MESKEN	117	30400	37/3907	1.10.2024 - 48547	ZERAY GYO A.Ş.
135	E	1.BODRUM+ZEMİN	1	DUBLEKS MESKEN	51	30400	37/3910	1.10.2024 - 48547	ZERAY GYO A.Ş.
136	E	1.BODRUM+ZEMİN	2	DUBLEKS MESKEN	70	30400	37/3911	1.10.2024 - 48547	ZERAY GYO A.Ş.
137	E	1.BODRUM+ZEMİN	4	DUBLEKS MESKEN	102	30400	37/3913	1.10.2024 - 48547	ZERAY GYO A.Ş.
138	E	1.BODRUM+ZEMİN	5	DUBLEKS MESKEN	76	30400	37/3914	1.10.2024 - 48547	ZERAY GYO A.Ş.
139	E	1.BODRUM+ZEMİN	7	DUBLEKS MESKEN	65	30400	37/3916	1.10.2024 - 48547	ZERAY GYO A.Ş.
140	E	1.BODRUM+ZEMİN	8	DUBLEKS MESKEN	65	30400	37/3917	1.10.2024 - 48547	ZERAY GYO A.Ş.
141	E	1.BODRUM+ZEMİN	12	DUBLEKS MESKEN	96	30400	37/3921	1.10.2024 - 48547	ZERAY GYO A.Ş.
142	E	1.NORMAL KAT	15	MESKEN	63	30400	37/3924	1.10.2024 - 48547	ZERAY GYO A.Ş.
143	E	1.NORMAL KAT	16	MESKEN	74	30400	37/3925	1.10.2024 - 48547	ZERAY GYO A.Ş.
144	E	1.NORMAL KAT	17	MESKEN	56	30400	37/3926	1.10.2024 - 48547	ZERAY GYO A.Ş.

145	E	1.NORMAL KAT	19	MESKEN	53	30400	37/3928	1.10.2024 - 48547	ZERAY GYO A.Ş.
146	E	1.NORMAL KAT	22	MESKEN	63	30400	37/3931	1.10.2024 - 48547	ZERAY GYO A.Ş.
147	E	2.NORMAL KAT	25	MESKEN	56	30400	37/3934	1.10.2024 - 48547	ZERAY GYO A.Ş.
148	E	2.NORMAL KAT	28	MESKEN	69	30400	37/3937	1.10.2024 - 48547	ZERAY GYO A.Ş.
149	E	3.NORMAL KAT	35	MESKEN	53	30400	37/3944	1.10.2024 - 48547	ZERAY GYO A.Ş.
150	E	3.NORMAL KAT	36	MESKEN	69	30400	37/3945	1.10.2024 - 48547	ZERAY GYO A.Ş.
151	E	3.NORMAL KAT	37	MESKEN	74	30400	37/3946	1.10.2024 - 48547	ZERAY GYO A.Ş.
152	E	3.NORMAL KAT	38	MESKEN	63	30400	37/3947	1.10.2024 - 48547	ZERAY GYO A.Ş.
153	E	4.NORMAL KAT	39	MESKEN	69	30400	37/3948	1.10.2024 - 48547	ZERAY GYO A.Ş.
154	E	4.NORMAL KAT	40	MESKEN	74	30400	37/3949	1.10.2024 - 48547	ZERAY GYO A.Ş.
155	E	4.NORMAL KAT	41	MESKEN	61	30400	37/3950	1.10.2024 - 48547	ZERAY GYO A.Ş.
156	E	4.NORMAL KAT	44	MESKEN	75	30400	37/3953	1.10.2024 - 48547	ZERAY GYO A.Ş.
157	E	4.NORMAL KAT	45	MESKEN	74	30400	37/3954	1.10.2024 - 48547	ZERAY GYO A.Ş.
158	E	4.NORMAL KAT	46	MESKEN	69	30400	37/3955	1.10.2024 - 48547	ZERAY GYO A.Ş.
159	E	5.NORMAL KAT	49	MESKEN	56	30400	37/3958	1.10.2024 - 48547	ZERAY GYO A.Ş.
160	E	5.NORMAL KAT	51	MESKEN	53	30400	37/3960	1.10.2024 - 48547	ZERAY GYO A.Ş.
161	E	5.NORMAL KAT	53	MESKEN	74	30400	37/3962	1.10.2024 - 48547	ZERAY GYO A.Ş.
162	E	6.NORMAL KAT	55	MESKEN	63	30400	37/3964	1.10.2024 - 48547	ZERAY GYO A.Ş.
163	E	6.NORMAL KAT	59	MESKEN	53	30400	37/3968	1.10.2024 - 48547	ZERAY GYO A.Ş.
164	E	6.NORMAL KAT	62	MESKEN	63	30400	37/3971	1.10.2024 - 48547	ZERAY GYO A.Ş.
165	E	7.NORMAL KAT+ÇATI PİYESİ	64	DUBLEKS MESKEN	64	30400	37/3973	1.10.2024 - 48547	ZERAY GYO A.Ş.
166	E	7.NORMAL KAT+ÇATI PİYESİ	65	DUBLEKS MESKEN	94	30400	37/3974	1.10.2024 - 48547	ZERAY GYO A.Ş.
167	E	7.NORMAL KAT+ÇATI PİYESİ	66	DUBLEKS MESKEN	102	30400	37/3975	1.10.2024 - 48547	ZERAY GYO A.Ş.
168	E	7.NORMAL KAT+ÇATI PİYESİ	68	DUBLEKS MESKEN	61	30400	37/3977	1.10.2024 - 48547	ZERAY GYO A.Ş.
169	E	7.NORMAL KAT+ÇATI PİYESİ	71	DUBLEKS MESKEN	60	30400	37/3980	1.10.2024 - 48547	ZERAY GYO A.Ş.
170	E	7.NORMAL KAT+ÇATI PİYESİ	73	DUBLEKS MESKEN	102	30400	37/3982	1.10.2024 - 48547	ZERAY GYO A.Ş.
171	E	7.NORMAL KAT+ÇATI PİYESİ	74	DUBLEKS MESKEN	94	30400	37/3983	1.10.2024 - 48547	ZERAY GYO A.Ş.
172	E	7.NORMAL KAT+ÇATI PİYESİ	76	DUBLEKS MESKEN	48	30400	37/3985	1.10.2024 - 48547	ZERAY GYO A.Ş.
173	F	1.BODRUM+ZEMİN	2	DUBLEKS MESKEN	70	30400	37/3987	1.10.2024 - 48547	ZERAY GYO A.Ş.
174	F	1.BODRUM+ZEMİN	3	DUBLEKS MESKEN	96	30400	37/3988	1.10.2024 - 48547	ZERAY GYO A.Ş.
175	F	1.BODRUM+ZEMİN	8	DUBLEKS MESKEN	65	30400	37/3993	1.10.2024 - 48547	ZERAY GYO A.Ş.
176	F	1.BODRUM+ZEMİN	9	DUBLEKS MESKEN	66	30400	37/3994	1.10.2024 - 48547	ZERAY GYO A.Ş.
177	F	1.BODRUM+ZEMİN	13	DUBLEKS MESKEN	70	30400	37/3998	1.10.2024 - 48547	ZERAY GYO A.Ş.
178	F	1.BODRUM+ZEMİN	14	DUBLEKS MESKEN	51	30400	37/3999	1.10.2024 - 48547	ZERAY GYO A.Ş.
179	F	1.NORMAL KAT	15	MESKEN	63	30400	37/4000	1.10.2024 - 48547	ZERAY GYO A.Ş.
180	F	1.NORMAL KAT	22	MESKEN	63	30400	37/4007	1.10.2024 - 48547	ZERAY GYO A.Ş.
181	F	2.NORMAL KAT	23	MESKEN	63	30400	37/4008	1.10.2024 - 48547	ZERAY GYO A.Ş.
182	F	2.NORMAL KAT	24	MESKEN	69	30400	37/4009	1.10.2024 - 48547	ZERAY GYO A.Ş.
183	F	2.NORMAL KAT	27	MESKEN	53	30400	37/4012	1.10.2024 - 48547	ZERAY GYO A.Ş.
184	F	2.NORMAL KAT	28	MESKEN	69	30400	37/4013	1.10.2024 - 48547	ZERAY GYO A.Ş.
185	F	3.NORMAL KAT	32	MESKEN	74	30400	37/4017	1.10.2024 - 48547	ZERAY GYO A.Ş.
186	F	3.NORMAL KAT	33	MESKEN	56	30400	37/4018	1.10.2024 - 48547	ZERAY GYO A.Ş.
187	F	3.NORMAL KAT	35	MESKEN	50	30400	37/4020	1.10.2024 - 48547	ZERAY GYO A.Ş.
188	F	4.NORMAL KAT	40	MESKEN	74	30400	37/4025	1.10.2024 - 48547	ZERAY GYO A.Ş.
189	F	4.NORMAL KAT	41	MESKEN	61	30400	37/4026	1.10.2024 - 48547	ZERAY GYO A.Ş.
190	F	4.NORMAL KAT	42	MESKEN	44	30400	37/4027	1.10.2024 - 48547	ZERAY GYO A.Ş.
191	F	5.NORMAL KAT	47	MESKEN	63	30400	37/4032	1.10.2024 - 48547	ZERAY GYO A.Ş.
192	F	5.NORMAL KAT	51	MESKEN	50	30400	37/4036	1.10.2024 - 48547	ZERAY GYO A.Ş.
193	F	5.NORMAL KAT	52	MESKEN	69	30400	37/4037	1.10.2024 - 48547	ZERAY GYO A.Ş.
194	F	5.NORMAL KAT	54	MESKEN	63	30400	37/4039	1.10.2024 - 48547	ZERAY GYO A.Ş.
195	F	6.NORMAL KAT	55	MESKEN	63	30400	37/4040	1.10.2024 - 48547	ZERAY GYO A.Ş.
196	F	6.NORMAL KAT	58	MESKEN	44	30400	37/4043	1.10.2024 - 48547	ZERAY GYO A.Ş.
197	F	6.NORMAL KAT	59	MESKEN	52	30400	37/4044	1.10.2024 - 48547	ZERAY GYO A.Ş.

198	F	6.NORMAL KAT	60	MESKEN	69	30400	37/4045	1.10.2024 - 48547	ZERAY GYO A.Ş.
199	F	6.NORMAL KAT	62	MESKEN	63	30400	37/4047	1.10.2024 - 48547	ZERAY GYO A.Ş.
200	F	7.NORMAL KAT+ÇATI PİYESİ	63	DUBLEKS MESKEN	48	30400	37/4048	1.10.2024 - 48547	ZERAY GYO A.Ş.
201	F	7.NORMAL KAT+ÇATI PİYESİ	64	DUBLEKS MESKEN	64	30400	37/4049	1.10.2024 - 48547	ZERAY GYO A.Ş.
202	F	7.NORMAL KAT+ÇATI PİYESİ	65	DUBLEKS MESKEN	94	30400	37/4050	1.10.2024 - 48547	ZERAY GYO A.Ş.
203	F	7.NORMAL KAT+ÇATI PİYESİ	66	DUBLEKS MESKEN	106	30400	37/4051	1.10.2024 - 48547	ZERAY GYO A.Ş.
204	F	7.NORMAL KAT+ÇATI PİYESİ	67	DUBLEKS MESKEN	70	30400	37/4052	1.10.2024 - 48547	ZERAY GYO A.Ş.
205	F	7.NORMAL KAT+ÇATI PİYESİ	69	DUBLEKS MESKEN	63	30400	37/4054	1.10.2024 - 48547	ZERAY GYO A.Ş.
206	F	7.NORMAL KAT+ÇATI PİYESİ	76	DUBLEKS MESKEN	47	30400	37/4061	1.10.2024 - 48547	ZERAY GYO A.Ş.

Taşınmaz üzerinde inşa edilen Dora Hill Projesi kapsamında kat irtifakı tesis edilmiştir. Kat irtifakına göre projede 450 adet bağımsız bölüm bulunmaktadır. Zeray GYO kayıtlı 43 bağımsız bölüm için değerlendirme yapılmıştır.

7.2.2. Değerleme Konusu Gayrimenkulün Takyidat Bilgileri

Web Tapu portalından elektronik ortamda 26.12.2025 tarihi itibarıyla yapılan incelemelerde rapora konu taşınmaz üzerinde aşağıda dökümü yapılan takyidatlar tespit edilmiştir.

Beyanlar Hanesinde:

- Yönetim Planı 15.03.2023 (31.03.2023; 16377)
- 3194 Sayılı Kanun'un 32. Maddesi Gereğince İmar Mevzuatına Aykırıdır. (25.03.2024; 16857)

(*) İlgili belediyede yapılan incelemeler ve alınan bilgiler neticesinde söz konusu aykırılığın giderilmesine yönelik başvuruların yapıldığı ve bu başvuruların kabul edildiği bilgisi alınmıştır.

Serhler Hanesinde:

F 76 nolu bb üzerinde

- Satış vaadi vardır. Vaad Bedeli:5996484 TL (05.05.2025; 23602)

Hak ve Mükellefiyetler Hanesinde:

- Herhangi bir hak ve mükellefiyet bulunmamaktadır.

Rehinler Hanesinde:

- Türkiye İş Bankası A.Ş lehine aşağıda verilen bağımsız bölümler üzerinde müştereken 500.000.000,00 TL bedel ile 1. dereceden ipotek bulunmaktadır. (11.01.2024; 1940)

BB NO	BB NO	BB NO	BB NO	BB NO	BB NO
A15	B3	C14	D1	D35	E12
A16	B11	C15	D5	D36	E16
A72	B12	C26	D7	D41	E39
A83	B24	C46	D9	D43	E40
	B30	C52	D10	D44	E46
	B31	C70	D13	D47	E55
	B47	C72	D15	D48	E65
	B56	C73	D16		E66
	B71	C82	D17		E74
		C85	D20		
			D26		
			D30		
					F3
					F13
					F15
					F23
					F24
					F32
					F40
					F41
					F47
					F54
					F62
					F65

A3-A9-A10-A14 nolu bb üzerinde

- Türkiye HALK Bankası A.Ş lehine bağımsız bölümler üzerinde müştereken 250.000.000,00 TL bedel ile 1. dereceden ipotek bulunmaktadır. (08.10.2025; 55191)

B 48 nolu bb üzerinde

- AŞ HAN Yemek Gıda ve Turizm Sanayi Ticaret A.Ş. lehine bağımsız bölüm üzerinde 27.000.000,00 TL bedel ile 1. dereceden ipotek bulunmaktadır. (23.05.2025; 27405)

F 55 nolu bb üzerinde

- AŞ HAN Yemek Gıda ve Turizm Sanayi Ticaret A.Ş. lehine bağımsız bölüm üzerinde 9.000.000,00 TL bedel ile 1. dereceden ipotek bulunmaktadır. (23.05.2025; 27405)

7.2.3. Taşınmazın Son 3 Yılda Alım-Satıma Konu Olup Olmadığı:

Değerleme konusu parsel üzerinde 31.03.2023 tarih ve 16337 yevmiye ile kat irtifakı tesis edilmiştir. Ayrıca yukarıdaki listede gösterildiği gibi satışı gerçekleşen gayrimenkuller hariç olmak üzere tüm gayrimenkuller 01.10.2024 tarih 48547 yevmiye no ile Tüzel Kişilerin Unvan değişikliği işleminden "Zeray Gayrimenkul Yatırım Ortaklığı A.Ş." adına tescil edilmiştir.

7.2.4. Taşınmazın Değerlemesi yapılan gayrimenkuller ile ilgili herhangi bir takyidat (devredilebilmesine ilişkin bir sınırlama) olup olmadığı hakkında bilgi, varsa söz konusu gayrimenkulün gayrimenkul yatırım ortaklığı portföyüne alınmasına sermaye piyasası mevzuatı hükümleri çerçevesinde engel teşkil edip etmediği hakkındaki görüş,

Değerleme konusu parsel üzerinde 31.03.2023 tarih ve 16337 yevmiye ile kat irtifakı tesis edilmiştir. Ayrıca yukarıdaki listede gösterildiği gibi satışı gerçekleşen gayrimenkuller hariç olmak üzere tüm gayrimenkuller 01.10.2024 tarih 48547 yevmiye no ile Tüzel Kişilerin Unvan değişikliği işleminden "Zeray Gayrimenkul Yatırım Ortaklığı A.Ş." adına tescil edilmiştir. Taşınmazın takyidat kayıtlarında alım satıma engel herhangi bir olumsuz takyidat yer almamaktadır.

7.2.5. Gayrimenkule Ait İmar Planı/Kamulaştırma İşleri v.s. Bilgileri:

7.2.5.1 Gayrimenkule Ait İmar Planı/Kamulaştırma İşleri v.s. Bilgileri:

Ülkemizde arazi kullanımını ve geliştirmenin yoğunluğunu İmar Kanunları ve yönetmelikleri düzenlemektedir. Rapora konu taşınmaz incelenirken, tüm güncel yönetmelikleri ve şartnamelerde meydana gelmesi olası değişiklikleri dikkate alınmaktadır.

İmar planları konut, ticari ve sanayi gibi genel kullanımı tanımlamakta olup; bu kullanımlara istinaden yapılabilecek yapı yoğunluğunu belirtir. Bu planlar farklı ölçeklerde olmakla birlikte genel anlamda 1/25.000 ölçekli planlar "Çevre Düzeni Planı" 1/5000 ölçekli planlar "Nazım İmar Planı" ve 1/1000 ölçekli planlar ise fiili uygulamaya temel olacak "Uygulama İmar Planı" olarak kullanılırlar.

7.2.5.2 Plan, Plan Türleri ve Planlama Süreçleri

Plan bir amaca ulaşmada izlenecek yol ve davranış biçimini gösterir. Planlama, önceden belirlenmiş amaçları gerçekleştirmek için yapılması gereken işlerin saptanması ve izlenecek yolların seçilmesidir. Planlama, geleceğe bakma ve olası seçenekleri saptama sürecidir yani geleceği düşünmez. Özetle planlama, bir eylemle ilgili tüm etkinliklerin önceden hazırlanması sürecidir. Bu tanımda planlamayla ilgili olarak dikkat çeken ortak nokta, planlamanın geleceği bugünden görme ve kontrol etme aracı olmasıdır. Planlamayı ekonomik anlamda bir kaynak dağıtım mekanizması olarak da görmek mümkündür. Bu açıdan baktığımızda, planlama sınırsız ihtiyaçlar ile sınırlı kaynaklar arasında bir dengeyi sağlama mekanizmasıdır. Geleceği yönetme ve kaynakları dağıtma aracı olan planlama neyin yapılacağını, nasıl yapılacağını, ne zaman harekete geçileceğinin, bütün bu çalışmalarda kimlerin sorumlu olacağını belirlenmesi ve saptanması sürecidir.

Çevre Düzeni Planı; Ülke ve bölge plan kararlarına uygun olarak konut, sanayi, tarım, turizm, ulaşım gibi yerleşme ve arazi kullanılması kararlarını belirleyen plan olarak tanımlanır. Çevre Düzeni Planı, konut, sanayi, tarım, turizm, ulaşım gibi sektörler ile kentsel ve kırsal yapı ve gelişmeyle doğal ve kültürel değerler arasında koruma kullanma dengesini sağlayan arazi kullanma kararlarını belirleyen yönetsel, mekansal ve işlevsel bütünlük gösteren sınırlar içinde varsa bölge planı kararlarına uygun olarak yapılan, idareler arası koordinasyon esaslarını belirleyen 1/25.000, 1/50.000, 1/100.000, 1/200.000 ölçeklerde olan plan notları ve raporuyla bir bütün olan planı ifade eder. Çevre Düzeni Planları, Kalkınma Planları ve Bölge Planları esas alınarak yapılmakta olup; alt ölçekli 1/5000 Nazım İmar Planı, 1/1000 Uygulama İmar Planlarına esas teşkil eder. Plan hiyerarşisinde Çevre Düzeni Planından sonra gelen 1/5000 ve 1/1000 ölçekli Nazım İmar Planı ve Uygulama İmar Planlarının İmar Kanunu ve ilgili mevzuat çerçevesinde Çevre Düzeni Planına uygun olması yasal bir zorunluluktur.

Nazım İmar Planları, varsa bölge veya çevre düzeni planlarına uygun olarak halihazır haritalar üzerine, yine varsa kadastral durumu işlenmiş olarak çizilen ve arazi parçalarının; genel kullanım biçimlerini, başlıca bölge tiplerini, bölgelerin gelecekteki nüfus yoğunluklarını, gerektiğinde yapı yoğunluğunu, çeşitli yerleşme alanlarının gelişme yön ve büyüklükleri ile ilkelerini, ulaşım sistemlerini ve problemlerinin çözümü gibi hususları göstermek ve uygulama imar planlarının hazırlanmasına esas olmak üzere düzenlenen, detaylı bir raporla açıklanan ve raporuyla beraber bütün olan plan olarak tanımlanır.

İmar planları ile ilgili idarece doğrudan veya ihale suretiyle yaptırabileceği gibi İller Bankası Genel Müdürlüğü'ne yetki verilmesi suretiyle de yaptırılabilir. Planların hazırlanması sürecinde Plana Esas Dair Yönetmeliğin 14. Maddesi uyarınca, planı düzenlenecek alan ve yakın çevresindeki alanlarda genel başlıklar halinde belirtilen konular ile planlama alanının özelliğine ve plan türüne göre diğer konularda ilgili kurum ve kuruluşlardan veriler elde edilir. Planlama alanı ve yakın çevresi ile alanın bölge veya kent bütünü içindeki konumunu belirlemek üzere eşik analizi, yerinde yapılan incelemeler gibi fiziksel çalışmalarla birlikte, bilimsel tekniklere ve yöntemlere dayalı, yeterli nitelikte ve kapsamda ekonomik, sosyal, kültürel, politik, tarihi, sektörel ve teknolojik araştırmalar yapılır, ilgili kurum ve kuruluşların görüş ve önerileri alınır. Plan ve plan kararları, yapılan inceleme ve araştırma sonuçları değerlendirilerek oluşturulur. Plan raporunda, yapılan tüm inceleme ve araştırmalar, alınan görüş ve öneriler ve yapılan değerlendirmelerle birlikte, planın

gerçekleştirilmesini sağlayacak uygulama araçları, kurumsal yapı ve denetim konularına dair ilkeler de yer alır. 1/5000 Nazım İmar Planı, Belediye ve mücavir alan sınırları içinde; Belediye Meclislerince aynen veya değiştirilerek onaylanıp yürürlüğe giren imar planları Belediye Başkanınca mühürlenir ve imzalanır. Mühür ve imza süresindeki gecikmeler, imar planının tatbikatını engelleyemez. Belediye meclislerince uygun görülmeyen imar planı teklifleri gerekçeleri belirtilmek suretiyle, Belediye Başkanlığınca 15 gün içinde ilgisine yazı ile bildirilir. Belediye ve mücavir alan sınırları dışında; İl İdare Kurullarınca karar verilen imar planları Valilikçe uygun görüldüğü takdirde onaylanarak yürürlüğe girer. Valilikçe uygun görülmeyen imar planı teklifleri gerekçeleri belirtilmek suretiyle 15 gün içinde ilgisine yazı ile bildirilir. Onaylanmış planlar; onay tarihinden itibaren ilgili idarece herkesin görebileceği şekilde ilan yerlerinde asılmak ve nerede nasıl görülebileceği mahalli haberleşme araçları ile duyurulmak suretiyle 30 gün süre ile ilan edilir. 30 günlük ilan süresi içinde planlara itiraz, ilgili idare nezdinde yapılır. İtiraz Başkanlık tarafından kabul edilmediği takdirde, idari mahkemeye başvurulabilir. İdari mahkeme tarafından da itirazın reddedilmesi halinde Danıştay'a başvurulabilir. Yargı süreci devam ederken plan uygulaması devam eder.

Uygulama İma Planları tasdikli halihazır haritalar üzerine varsa kadastral durumu işlenmiş olarak nazım imar planı esaslarına göre çizilen ve çeşitli bölgelerin yapı adalarını, bunların yoğunluk ve düzenini, yolları ve uygulama için gerekli imar uygulama programlarına esas olacak uygulama etaplarını ve diğer bilgileri ayrıntıları ile gösteren plan olarak tanımlanır.

Planların hazırlanması sürecinde Plana Esas Dair Yönetmeliğin 14. Maddesi uyarınca, planı düzenlenecek alan ve yakın çevresindeki alanlarda genel başlıklar halinde belirtilen konular ile planlama alanının özelliğine ve plan türüne göre diğer konularda ilgili kurum ve kuruluşlardan veriler elde edilir. İmar planı dosyası hazırlanır. Dosyasında başvuru dilekçesi, aplikasyon krokisi, onaylı hali hazır harita, jeolojik etüd raporu, varsa üst ölçekli plandaki koordinatlı konumu, imar planı yapılacak yerin planı, plan açıklama raporu, plan notları bulunur. Belediye ve mücavir alan sınırı içerisinde Belediye, belediye ve mücavir alan sınırı dışında ise Valilik tarafından hazırlanır. Uygulama İmar Planı'nı Belediye kendi planlama bürosunda yapabileceği gibi, ihaleye de sunabilir. Onanma şekli Nazım İmar Planı ile aynıdır. Uygulama imar planlarının tamamı bir aşamada yapılabileceği gibi etaplar halinde de hazırlanabilir. Ancak bu durumda etap sınırlarının varsa Nazım Planlar üzerinde gösterilmiş olması gerekir. Uygulama imar planlarında, yapı adaları içinde imar parselleri düzenlenir ve bu planlar imar planlarının ayrılmaz parçasıdır. Nazım planlar üzerinde gösterilen teknik ve sosyal alt yapı alanlarının konum ile büyüklükleri toplam standartların altına düşülmemek şartı ile uygulama planlarında değiştirilebilir. (Plan Yapımına Ait Esaslara Dair Yön. Madde 15) Onaylanan 1/1000 Uygulama İmar Planı'na göre Kadastro Müdürlüğünde ifraz, tevhid, yola terk ve cins değişikliği işlemleri yapılır. Kadastro Müdürlüğünde yapılan işlemler Tapu Müdürlüğünde yeni tapulara işlenir. Milli Emlak Müdürlüğü tarafından yeni oluşan parsellerin hazine tescili yaptırılır. Plan Yapımına Ait Esaslara Dair Yön.22. Maddesine göre Onaylanan imar planı ve eklerinden birer takım onaylamaya esas olan karar ile birlikte Mülga Bayındırlık ve İskân Bakanlığı ile İller Bankası Genel Müdürlüğüne muhafaza edilmek üzere gönderilir.

Yukarıdaki tanımlara ilave Özel Amaçlı ve Tamamlayıcı Planlar (Koruma Amaçlı İmar Planı, Turizm Amaçlı İmar Planı, İlave İmar Planı, Revizyon İmar Planı, Mevzii İmar Planı) da üst ölçekli planlarına uygun olması yasal bir zorunluluktur.

7.2.5.3 Parselin İmar Durum Bilgileri, Binanın Yasal İzin ve Belgeleri

İzmit Belediyesi İmar Müdürlüğü'nden alınan 02.05.2025 tarih ve E-94507687 – 115.02.01 - 3708632 sayılı yazılı resmi durum belgesine göre, rapora konu taşınmazın yer aldığı parsel Kocaeli Büyükşehir BelediyesiniN 13.03.2014 onay tarihli ve 658 sayılı 1/1000 ölçekli Kentsel Gelişim ve Dönüşüm Projesi kapsamında Ayrık Nizam E:1,20, Hmax: 24,50 m.(8 Kat) yapılaşma şartlarında “Konut” alanında kalmaktadır.

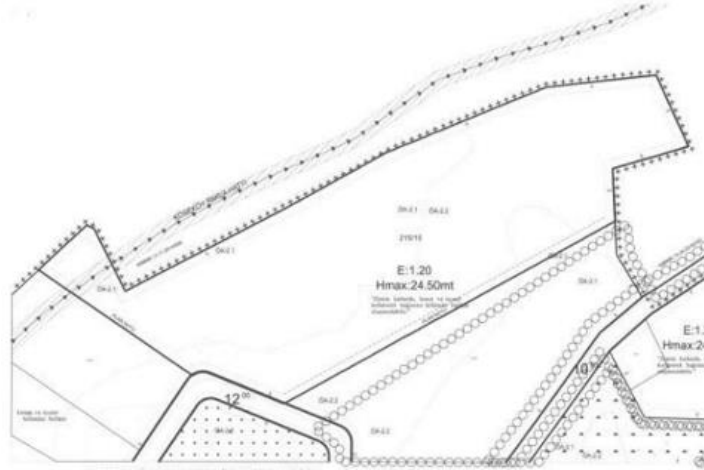

Binanın Yasal İzin ve Belgeleri

Değerleme konusu ana taşınmaz üzerindeki “Dora Hill” projesine ait;

- 26.08.2022 tarihli onaylı mimari projesi bulunmaktadır.
- Yapı Ruhsatlarına ilişkin detaylar aşağıdaki tabloda gösterilmektedir.
- 24.11.2025 tarih 30491585 220-02 E2025220 karar numaralı ÇED (Çevresek Etki ve Değerlendirme) belgesi bulunmaktadır.

NO	BLOK	KULLANIM AMACI	BB SAYISI	KAT SAYISI	TARİH	SAYI	YAPI SINIFI	İNŞAAT ALANI (m ²)
1	A	MESKEN	86	9	26.08.2022	438	4C	13.648
2	B	MESKEN	76	10	26.08.2022	438	4C	13.796
3	C	MESKEN	86	9	26.08.2022	438	4C	13.877
4	D	MESKEN	50	10	2.09.2022	443	4C	14.041
5	E	MESKEN	76	10	2.09.2022	443	4C	13.780
6	F	MESKEN	76	10	2.09.2022	443	4C	13.389
7	TENİK HACİMLER			1	2.09.2022	443	3B	392
8	SIĞINAK 1			1	2.09.2022	443	3A	397
9	İSTİNAT DUVARI			-	2.09.2022	443	2A	4.321
10	GÜVENLİK			1	2.09.2022	443	3A	9
11	SIĞINAK-SOSYAL ALAN-HAVUZ			1	2.09.2022	443	4B	4.756
TOPLAM			450					92.406

7.2.5.1 Gayrimenkulün Varsa Son Üç Yıllık Dönemde Hukuki Durumunda Meydana Gelen Değişiklikler

Yapılan incelemelerde son üç yıl içinde değerlendirme konusu parsel üzerinde Dora Hill projesinde 31.03.2023 tarih ve 16337 yevmiye ile kat irtifakı tesis edilmiş olup hukuki durumunda herhangi bir olumsuz durum tespit edilmemiştir.

7.2.5.2 Gayrimenkulün Varsa Son Üç Yıllık Dönemde İmar Planında Meydana Gelen Değişiklikler, (Kamulaştırma İşlemleri v.b.) İlişkin Bilgi

Yapılan incelemelerde rapora konu ana taşınmazın ait imar planı 13.03.2014 tarihli olup taşınmazın son üç yıl içinde imar durumunda herhangi bir değişiklik tespit edilmemiştir.

7.2.6. Hukuki Durum Analizi:

Değerlemesi yapılan Kocaeli ili, İzmit ilçesi, Ş.Çayırköy mahallesi, 215 Ada, 10 Parsel numarasında kayıtlı "Arsa" nitelikli ana gayrimenkulün üzerinde mevcut 6 Blok 450 Bağımsız Bölümden oluşan "Dora Hill" projesidir. Taşınmaz Çayırköy Mahallesi, Hafızlar Sokak No:36 İzmit/Kocaeli posta adreslidir.

Değerlemesi yapılan "Dora Hill" projesi İzmit ilçesi, Ş.Çayırköy Mahallesi 30.366,63 m² yüzölçüme sahip 215 ada 10 parsel nolu ana taşınmaz üzerinde yer almaktadır. 215 ada 10 parsel nolu ana taşınmaz eğimli bir topoğrafyaya sahip olup geometrik olarak amorf formdadır.

İzmit Belediyesi İmar Müdürlüğü'nden alınan 02.05.2025 tarih ve E-94507687 – 115.02.01 - 3708632 sayılı yazılı resmi durum belgesine göre, rapora konu taşınmazın yer aldığı parsel Kocaeli Büyükşehir BelediyesiniN 13.03.2014 onay tarihli ve 658 sayılı 1/1000 ölçekli Kentsel Gelişim ve Dönüşüm Projesi kapsamında Ayrık Nizam E:1,20, Hmax: 24,50 m.(8 Kat) yapılaşma şartlarında "Konut" alanında kalmaktadır. Mevcut durumda ana taşınmaz üzerinde yer alan projede yer alan bağımsız bölümler dubleks mesken/mesken nitelikli olarak projelendirilmiş olup kullanım olarak imar planı ile uyumludur.

Söz konusu ana taşınmaz üzerinde yer alan “Dora Hill” projesi 92.406 m2 inşaat alanına ve 64.697,60 m2 konut alanına sahip 6 bloktan oluşmakta olup, projede 450 konut bulunmaktadır. Açık ve kapalı otopark alanları, yüzme havuzu, fitness, hamam, sauna, çocuk oyun alanı, sosyal tesis vb. sosyal donatılara sahip projede konutlar 1+1, 2+1, 3+1, 4+1 olarak projelendirilmiş olup kullanım alanları aşağıdaki tabloda gösterilmektedir.

Daire Tipi	Net Kullanım Alanı (m ²)
1+1	42-57
2+1	60-92
3+1	82-134
4+1	115-160

Yerinde yapılan incelemede A, B, C, E ve F blokların kaba inşaatının ve çatı konstrüksiyonlarının temiz su, atık su tesisat işleri ve elektrik tesisatı işlerinin tamamlandığı, iç ve dış cephede sıva işlemlerinin kısmen devam ettiği tespit edilmiştir. Bina içlerinde zemin kaplamaları ve daire içlerinde ıslak hacim duvar kaplamaları devam etmektedir. Proje ile ilgili çalışmalar devam etmekte olup proje genel inşaat seviyesi yaklaşık %98’dir.

Değerleme konusu parsel üzerinde 31.03.2023 tarih ve 16337 yevmiye ile kat irtifakı tesis edilmiştir. Ayrıca ekli listede gösterildiği gibi satışı gerçekleşen gayrimenkuller hariç olmak üzere tüm gayrimenkuller 01.10.2024 tarih 48547 yevmiye no ile Tüzel Kişilerin Unvan değişikliği işleminden “Zeray Gayrimenkul Yatırım Ortaklığı A.Ş.” adına tescil edilmiştir.

İzmit Belediyesi İmar Müdürlüğü arşivinde yapılan incelemede ana taşınmaz üzerindeki proje için 26.08.2022 tarihli onaylı mimari proje ve her blok için ayrı ayrı alınmış ve detayları rapor içeriğinde verilen yapı ruhsatları bulunmaktadır. Değerleme tarihi itibarıyla yapı kullanma izin belgesi alınmamış olup ruhsat tarihlerinin 2022 yılı olması dolayısıyla Yapı Kullanma İzin Belgesi alınması için tanımlanan yasal sürecin devam ediyor olması, dosyasında herhangi bir olumsuz evrağa rastlanmamış olması, inşaatın tamamlanmamış olması dikkate alınarak yasal olarak değerlendirilmiştir.

7.2.7. En Etkin ve Verimli Kullanım Analizi-Uzman Görüşü:

7.2.7.1 En Etkin ve Verimli Kullanım Analizinin Tanımı

Bir gayrimenkulün

- Yasaların müsaade ettiği ölçüde,
- Bölge piyasasında belirlenmiş en isabetli gereksinime yönelik,
- Optimum fiziksel değişikliğe uğratarak,
- Ekonomik anlamda en fizibil harcamalarla,
- En çok gelir getirir hale getirilmeye yönelik analiz ve raporlama işlemlerinin tamamıdır.

Tanımdan da anlaşılacağı üzere en etkin ve verimli kullanım analizi bir eylem değil, ekonomik ve yasal bir inceleme ve konu taşınmaza yönelik finansal bir analizdir. Bir gayrimenkul hakkında çok sayıda en etkin ve verimli kullanımı sağlayıcı analizler yapmak mümkündür.

Bu konu, piyasayı iyi etüt etme, bölgeyi yapısal anlamda iyi özümseme, geleceğe yönelik isabetli sektörel ve ekonomik tahminlerde bulunma, doğru verilerle, doğru hesaplamalarla ve geçerli ve makul varsayımlarla, doğru mantığa dayalı, hatasız hesaplamaları gerekli kılar. Bu analiz statik değil, dinamik bir analizdir. Son derece sezgisel, eksiksiz ve doğru hesaplamaları gerektirir. Gayrimenkul sektörünün hukuki ve teknik açıdan en belirleyici faktörlerinden biri olan imar planları ülkemizde şehirleşme, teknolojik gelişme ve iktisadi ilerlemeye paralel bir gelişme gösterememekte ve bu revizyon eksikliği nedeniyle genelde statik bir görünüm arz etmektedirler. Söz konusu olumsuz yapının doğal bir sonucu olarak bir gayrimenkul üzerinde mali ve teknik açıdan en yüksek verimliliği sağlayacak ve bunun yanı sıra finansmanı dahi temin edilmiş en optimum seçeneğin uygulama safhasına konulamaması gibi istenmeyen vakalar sektörümüzde sık sık oluşabilmektedir. Bir başka anlatımla, ülkemiz koşullarında en iyi proje en yüksek getiriye sağlayan veya teknik olarak en mükemmel sonuçları sağlayan seçenek değil, aynı zamanda yasal mevzuatın gereklerini de yerine getiren projedir.

7.2.7.2 Uzman Görüşü:

Değerleme konusu taşınmazın yer aldığı bölge itibariyle konu taşınmaz ve çevresi incelendiğinde, bölgede İzmit'in yeni yerleşim yerlerinden biri olduğu, konut yapılanmalarının her geçen gün yoğunlaştığı ve talep gördüğü bir lokasyonda yer almaktadır.

Bölgede yapılan çalışmalar neticesi, uzman görüşümüze ve öngörülerimize göre, rapora konu taşınmazın konum ve ulaşımı, yer aldığı bölgenin genel yapısı, mevcut durumu bölgede mevcut talep ve satış arzların sonuçlanma süreçleri açısından konut kullanımının en etkin ve verimli kullanım yöntemi olacağı görüş ve kanaatindeyiz.

7.2.8. Yapı Denetim Kuruluşu ve Denetimleri:

29.06.2001 Tarih ve 4708 Sayılı Yapı Denetimi Hakkında Kanununun 11. Maddesine göre "Bu Kanunun uygulanmasına pilot iller olarak; Adana, Ankara, Antalya, Aydın, Balıkesir, Bolu, Bursa, Çanakkale, Denizli, Düzce, Eskişehir, Gaziantep, Hatay, İstanbul, İzmir, Kocaeli, Sakarya, Tekirdağ ve Yalova illerinde başlanır. Pilot illerin genişletilmesi ve daraltılmasına, Bakanlığın teklifi üzerine Bakanlar Kurulu yetkilidir." 14.06.2010 tarihli Bakanlar Kurulu kararınca; Yapı Denetimi Hakkında Kanunun uygulanacağı iller kapsamında 19 ilde uygulanmakta olan 4708 sayılı Yapı Denetimi Hakkında Kanunun bütün illerde 01.01.2011 tarihi itibarı ile uygulanması kararlaştırılmıştır.

Parsel üzerinde yapının yapı denetimini Ömerağa Mahallesi, Alemdar Caddesi No:21 İzmit/Kocaeli adresinde faaliyet gösteren İzmit Yapı Denetim Limited Şirketi tarafından gerçekleştirilmiştir.

7.2.9. Yasal gereklerin yerine getirilip getirilmediği ve mevzuat uyarınca alınması gereken izin ve belgelerin tam ve eksiksiz olarak mevcut olup olmadığı hakkında görüş:

Taşınmazın ada/parsel bazında konumunun doğruluğu paftasından kontrol ve teyit edilmiştir. Kartepe Belediyesi İmar Müdürlüğü arşivinde yapılan incelemede ana taşınmaz üzerindeki proje için 26.08.2022 tarihli onaylı mimari proje ve her blok için ayrı ayrı alınmış ve detayları rapor içeriğinde verilen yapı ruhsatları bulunmaktadır. Değerleme tarihi itibarıyla yapı kullanma izin belgesi alınmamış olup ruhsat tarihinin 2022 yılı olması dolayısıyla Yapı Kullanma İzin Belgesi alınması için tanımlanan yasal sürecin devam ediyor olması, dosyasında herhangi bir olumsuz evrağa rastlanmamış olması, inşaatın tamamlanmamış olması dikkate alınarak yasal olarak değerlendirilmiştir. Bu kapsamda değerlendirme konusu ana taşınmaz üzerindeki projeye ait inşaat yapı kullanma izin belgelerinin projenin bitimi itibarıyla alınması ve kat mülkiyetine geçirilmesi önerilmekte olup süreç itibarıyla eksik ya da alınması gerekli bir belge bulunmamaktadır.

(*) İlgili belediyede yapılan incelemeler ve alınan bilgiler neticesinde tapu kayıtlarında mevcut imar mevzuatına aykırılığın giderilmesine yönelik başvuruların yapıldığı ve bu başvuruların kabul edildiği bilgisi alınmıştır.

➤ **Projeye İlişkin Detaylı Bilgi ve Planların ve Söz Konusu Değerin Tamamen Mevcut Projeye İlişkin Olduğuna ve Farklı Bir Projenin Uygulanması Durumunda Bulunacak Değerin Farklı Olabileceğine İlişkin Açıklama**

Konu “Dora Hill” projesi için rapor içeriğinde detayları verilen yapı ruhsatları alınmış olup, kat irtifakı kurulmuştur. Çalışma kapsamında kat irtifakına esas onaylı mimari projeler incelenmiş, 450 bağımsız bölümün yer aldığı toplam 6 bloklu projenin onaylı mimari projelere uygun olarak inşa edildiği tespit edilmiştir.

➤ **Varsa, Gayrimenkulün Enerji Verimlilik Sertifikası Hakkında Bilgi**

Konu “Dora Hill” projesi için değerlendirme tarihi itibarıyla yapı kullanma izin belgesi alınmamış olup enerji kimlik belgesi de bulunmamaktadır.

➤ **Ruhsat Alınmış Yapılarda Yapılan Değişikliklerin 3194 Sayılı İmar Kanunu'nun 21.Maddesi Kapsamında Yeniden Ruhsat Alınmasını Gerektirdiği Değişiklikler Olup Olmadığı Hakkında Bilgi**

Ana taşınmaz üzerinde yer alan bloklara ilişkin yapı ruhsatları alınmış olup dosyasında herhangi bir olumsuz evrağa rastlanmamıştır. İlgili belediyede yapılan incelemeler ve alınan bilgiler neticesinde tapu kayıtlarında mevcut imar mevzuatına aykırılığın giderilmesine yönelik başvuruların yapıldığı ve bu başvuruların kabul edildiği bilgisi alınmıştır.

8. DEĞERLEME ÇALIŞMALARI

8.1. Değerleme Konusu Taşınmaza İlişkin Olarak Değerleme Çalışmasında Esas Alınacak Olumlu Ve Olumsuz Özellikler

8.1.1. Taşınmazın Değerine Etki Eden Faktörler

OLUMLU ETKENLER

- Ulaşım imkânlarının kolay olması,
- Konut yerleşimi açısından tercih edilen bir bölgede konumlu olması
- Sosyal donatılara sahip bir proje olması,
- Bölgedeki benzer proje sayısının az olması

OLUMSUZ ETKENLER

- İnşai faaliyetlerin devam ediyor olması sebebi ile Yapı kullanma İzin Belgesi alınarak kat mülkiyetine geçilmemiş olması
- Piyasa verilerinden kaynaklı sektörel daralma,

8.2. Gayrimenkulün Teknik Özellikleri ve Değerlemede Baz Alınan Veriler,

Değerleme konusu gayrimenkullere ait teknik özellikler Rapor'un 7'inci bölümü "7.1 Gayrimenkulün Yeri, Konumu, Tanımı, Tapu Kayıtlarına İlişkin Bilgiler" başlığı altında "7.1.1 Gayrimenkulün Yeri / Konumu ve Tanımı" ile "7.1.3 Gayrimenkulün Tanımı ve Yapısal Özellikleri" bölümlerinde detaylı olarak tanımlanmıştır.

Rapora konu taşınmazın yer aldığı parsel ile ilgili veriler ise rapor içeriğinde ve özellikle "7.2.2.2 Parselin İmar Durum Bilgileri, Binanın Yasal İzin ve Belgeleri" bölümünde detaylandırılmıştır.

Bu tanımlar dışında Türkiye Cumhuriyeti Merkez Bankası Döviz Kurları ve Türkiye İstatistik Kurumu resmi verileri de değerlendirme çalışması esnasında baz alınan veriler arasındadır.

8.3. Değerleme Çalışmasında Kullanılan Yöntemler ve Varsayımlar

Raporun 4. Bölümünde "Değer Tanımları, Bu Değerleme Raporunda Kullanılan Yöntemlerinin Tanımları" detaylı olarak açıklanmıştır. Rapora konu taşınmazın değerlendirme çalışması esnasında konu taşınmazın değer tespitinde bu yöntemlerden;

- Piyasa Değeri Yaklaşımı (Arsa)
- Maliyet Oluşumları Yaklaşımı (Bina)
- Gelir Yaklaşımı (Proje)

kullanılmak suretiyle değerlendirme çalışması gerçekleştirilmiştir.

8.3.1. Piyasa Değeri Yaklaşımı

Değerleme konusu gayrimenkulün özellikleri dikkate alınarak, Kocaeli İli, İzmit İlçesi, rapora konu taşınmazın yer aldığı bölgede yapılan araştırmalarının sonucu aşağıdaki verilere ulaşılmıştır.

NO	AÇIKLAMA	PARSEL ALANI (m ²)	LEJANT	YAPILAŞMA ŞARTLARI	TALEP EDİLEN SATIŞ DEĞERİ (TL)	TALEP EDİLEN BİRİM SATIŞ DEĞERİ (TL/m ²)
1	Değerleme konusu taşınmaza yakın 148 ada 7 parsel nolu 5351 m ² yüzölçüme sahip konut imarlı taşınmaz 82.000.000 bedelle satılıktır.	5351	KONUT	E:1,2 8 KAT	82.000.000	15.324
2	Değerleme konusu taşınmaza yakın 6652 ada 14 parsel nolu 603 m ² yüzölçüme sahip konut imarlı taşınmazın 11.500.000 TL bedelle satılıktır.	603	KONUT	E:0,75 3 KAT	11.500.000	19.071
3	Değerleme konusu taşınmaza yakın 153 ada 38 parsel nolu 677,0 m ² yüzölçüme sahip konut imarlı taşınmaz 10.800.000 TL bedelle satılıktır.	677	KONUT	E:0,75 3 KAT	10.800.000	15.953
4	Değerleme konusu taşınmaza yakın 672 ada 3 parsel nolu 414 m ² yüzölçüme sahip konut imarlı taşınmaz 9.375.000 TL bedelle satılıktır.	414	KONUT	E:0,70 2 KAT	9.375.000	22.645
5	Değerleme konusu taşınmaza yakın 218 ada 2 ve 3 parseller toplam 870 m ² yüzölçüme sahip konut imarlı taşınmazın 16.750.000 TL bedelle satılıktır.	870,00	KONUT	E:0,70 3 KAT	16.750.000	19.253
						18.449

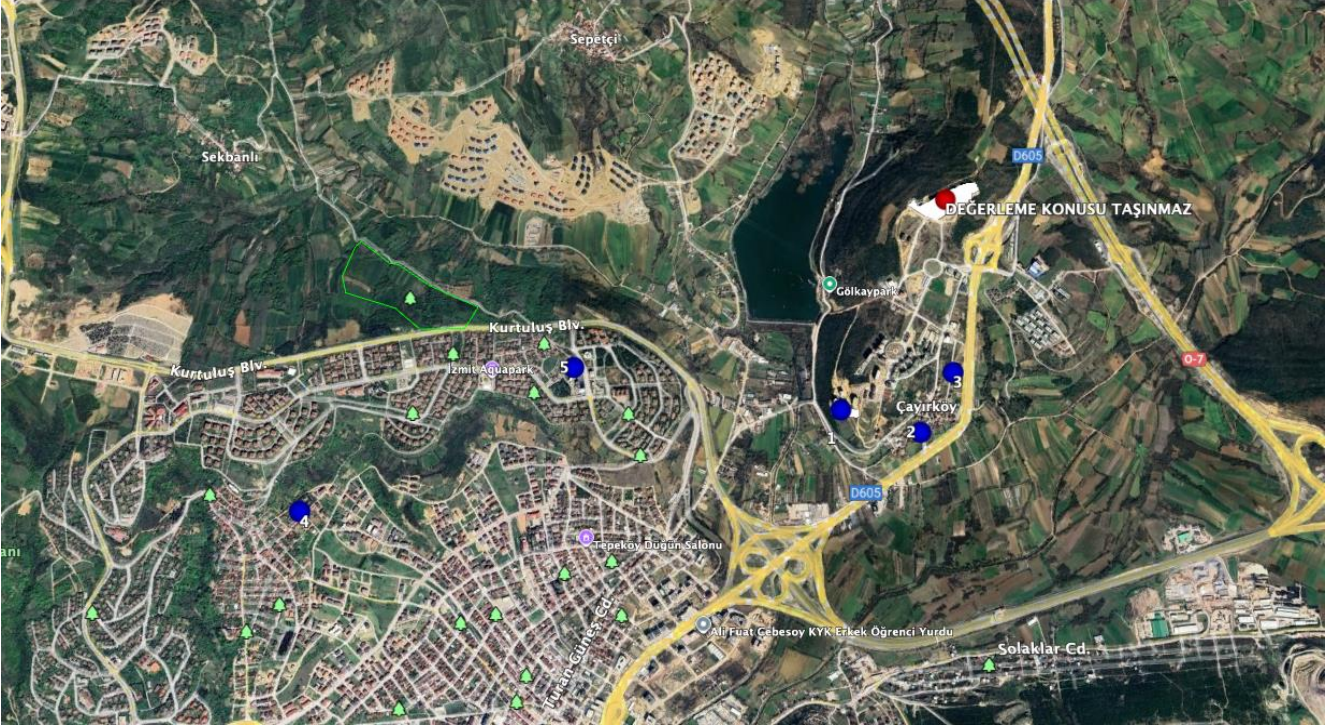

Satışa konu taşınmazların tamamı konut imarlıdır. Satışa konu 1 nolu taşınmaz konu taşınmaz ile aynı yapılaşma şartlarına sahip olup bu bakımdan aynı şerefiyeye sahiptir. Satışa konu 2-3-4-5 taşınmazların yapılaşma şartları bakımından şerefiyeleri düşüktür. Konum şerefiyeleri açısından bakıldığından satışa konu 4 ve 5 nolu taşınmaz en düşük şerefiyeye sahiptir. 1-2 ve 3 nolu taşınmazlar ise sokak cepheli olup konu taşınmaza göre şerefiyeleri düşüktür. Proje geliştirilebilirlik açısından 2-3-4-5 nolu taşınmazlar ise en düşük şerefiyeye sahiptir.

Değerleme konusu gayrimenkulün özellikleri dikkate alınarak rapora konu taşınmazların yer aldığı bölgede yapılan araştırmalarının sonucu, bölgede arsaların imar lejantları, yapılaşma şartları, yüzölçümü, konum ve ana yola cephe olup olmamalarına göre talep edilen m² birim satış değerlerinin konut imarlı arsalar için yaklaşık 15.000-23.000 TL/m² gibi oldukça geniş bir aralıkta olduğu tespit edilmiştir. Yaşam alanlarından uzaklaşıldığında ise bu değerlerin 7.500 TL/m² bandına

kadar gerilediği tespit edilmiştir. Satış bedeli üzerinden pazarlık payı bulunduğu ve sınırlı alıcı kitlesine sahip gayrimenkuller olduğu hesaplamalarda göz önünde bulundurulmuştur. Ülkemizin günümüz ekonomik konjonktüründe alıcı kitlesinin daralmış olduğu, rapora konu taşınmazın yer ve konumu itibarıyla satılabilir ve talep görebilir olduğu tespit edilmiştir. Satış bedeli üzerinden pazarlık payı bulunması, bölgede projenin bilinirliği yüksek olması, arsasının ulaşım imkanları, yola olan cephesi, ana aksa olan uzaklığı, ana taşınmazın geometrisi, yüzölçümü, topoğrafyası, ana yoldan görünürlüğü ve reklam kabiliyeti vb. olumlu olumsuz tüm faktörler hesaplamalarda göz önünde bulundurularak değer takdiri yapılmıştır.

Açıklama	Emsal 1	Emsal 2	Emsal 3	Emsal 4	Emsal 5
Yüzölçümü	5.351,00	603,00	677,00	414,00	870,00
Satış Fiyatı	82.000.000	11.500.000	10.800.000	9.375.000	16.750.000
m2 Birim Fiyatı	15.324	19.071	15.953	22.645	19.253
Pazarlık	5% -	10% -	5% -	10% -	10% -
Konum Şerefiyesi	5% +	10% +	5% +	5% +	5% +
İmar Durumu Şerefiyesi	0% +	15% +	10% +	10% +	15% +
Yüzölçüm Şerefiyesi (Proje geliştirilebilirlik)	10% +	10% +	10% +	10% +	10% +
İndirgenmiş Birim Fiyat	16.857	23.839	19.143	26.042	23.103
Ortalama Birim Fiyat	21.797				

Bu verilerden hareketle rapora konu taşınmazın arsa değeri;

ADA/PARSEL	YÜZÖLÇÜMÜ (m ²)	BİRİM DEĞER (TL/m ²)	PAZAR DEĞERİ (TL)
215/10	30.366,63	21.797	661.896.539
Yaklaşık Piyasa Değeri (TL)			661.900.000

olarak hesaplanmaktadır.

Çalışma kapsamında söz konusu projenin gelir yaklaşımı yöntemine göre değerinin tespiti amacıyla hesaplamalarda kullanılacak konut değeri için aynı bölgede ve aynı projede yer alan satışa konu gayrimenkuller araştırılmıştır.

No	SATILIK	BİNA YAŞI	KAT	DAİRE TİPİ	DAİRE ALANI (m ²)	TALEP EDİLEN SATIŞ DEĞERİ (TL)	TALEP EDİLEN BİRİM SATIŞ DEĞERİ (TL/m ²)
1	Değerleme konusu taşınmaz ile aynı bölgede Kavanya projesinde yer alan bahçe dubleksi daire satılıktır.	0	4	3+1	116	7.000.000	60.345
2	Değerleme konusu taşınmaz ile aynı bölgede Kavanya projesinde yer alan bahçe dubleksi daire satılıktır.	0	Zemin	4+1	120	7.975.000	66.458
3	Değerleme konusu taşınmaz ile aynı bölgede Kavanya projesinde yer alan bahçe dubleksi daire satılıktır.	0	4	2+1	100	5.650.000	56.500
4	Değerleme konusu taşınmaz ile aynı bölgede Kavanya projesinde yer alan bahçe dubleksi daire satılıktır.	0	2	4+1	166	10.250.000	61.747
5	Değerleme konusu taşınmaz ile aynı bölgede Kavanya projesinde yer alan bahçe daire satılıktır.	0	5	2+1	96	5.750.000	59.896
6	Değerleme konusu taşınmaz ile aynı bölgede Kavanya projesinde yer alan bahçe dubleksi daire satılıktır.	0	8	4+1	150	9.200.000	61.333
7	Değerleme konusu taşınmaz ile aynı bölgede Teracce Çayırköy projesinde yer alan bahçe dubleksi daire satılıktır.	0	5	3+1	105	6.490.000	61.810

8	Değerleme konusu taşınmaz ile aynı bölgede Gökay Evleri projesinde yer alan bahçe dubleksi daire satılıktır.	1	4	3+1	100	6.100.000	61.000
9	Değerleme konusu taşınmaz ile aynı bölgede Pekdemir Semt Kocaeli projesinde yer alan daire satılıktır.	6 10	4	2+1	100	6.000.000	60.000

No	SATILIK	DAİRE TİPİ	DAİRE ALANI (m ²)	TALEP EDİLEN SATIŞ DEĞERİ (TL)	TALEP EDİLEN BİRİM SATIŞ DEĞERİ (TL/m ²)
10	Değerleme konusu taşınmaz aynı bölgede Dora Hill projesinde yer alan dubleks daire satılıktır.	4+1	232	19.476.106	83.949
11	Değerleme konusu taşınmaz aynı bölgede Dora Hill projesinde yer alan dubleks daire satılıktır.	4+1	192	16.370.108	85.261
12	Değerleme konusu taşınmaz aynı bölgede Dora Hill projesinde yer alan dubleks daire satılıktır.	1+1	85	7.851.536	92.371
13	Değerleme konusu taşınmaz aynı bölgede Dora Hill projesinde yer alan dubleks daire satılıktır.	4+1	240	22.271.259	92.797
14	Değerleme konusu taşınmaz aynı bölgede Dora Hill projesinde yer alan dubleks daire satılıktır.	4+1	256	26.948.084	105.266
15	Değerleme konusu taşınmaz aynı bölgede Dora Hill projesinde yer alan dubleks daire satılıktır.	4+1	252	24.514.114	97.278
16	Değerleme konusu taşınmaz aynı bölgede Dora Hill projesinde yer alan daire satılıktır.	3+1	200	18.292.372	91.462
17	Değerleme konusu taşınmaz aynı bölgede Dora Hill projesinde yer alan daire satılıktır.	2+1	146	13.718.359	93.961

Açıklama	Emsal 1	Emsal 2	Emsal 3	Emsal 4	Emsal 10	Emsal 10	Emsal 10
Yüzölçümü	116,00	120,00	100,00	150,00	252,00	192,00	200,00
Satış Fiyatı	7.000.000	7.975.000	5.650.000	9.200.000	24.514.114	16.370.108	18.292.372
m2 Birim Fiyatı	60.345	66.458	56.500	61.333	97.278	85.261	91.462
Pazarlık	5% -	5% -	5% -	5% -	10% -	10% -	10% -
Yapı Kalitesi Şerefiyesi	25% +	20% +	30% +	25% +	0% +	0% +	0% +
Sosyal Alan Şerefiyesi	20% +	20% +	20% +	20% +	0% +	0% +	0% +
İndirgenmiş Birim Fiyat	84.483	89.719	81.925	85.867	87.550	76.735	82.316
Ortalama Birim Fiyat	84.085						

RM RİTİM GAYRİMENKUL DEĞERLEME A.Ş.

Aydıntepe Mahallesi, Önal Sokak, Ertuş Plaza, No: 26, Ofis: 6, Tuzla/İSTANBUL

Tel:0.216.361 14 19 Faks:0.216.361 13 30

www.rmdegerleme.com

Bölgede yapılan tüm araştırmalar ve analizler neticesinde gelir yaklaşımına göre proje değeri hesaplamalarda kullanılacak 31.12.2025 tarihli konut satış değeri 84.085 TL/m² olarak belirlenmiş 2026 yılı ortalama olarak bu değer %30 artış göstereceği varsayılarak 109.310 TL/m² olarak hesaplamalarda kullanılmıştır.

8.3.2. Maliyet Oluşumları Yaklaşımı

Bu analizde gayrimenkulün bina maliyet değerleri, binaların teknik özellikleri, binalarda kullanılan malzemeler, piyasada aynı özelliklerde inşa edilen binaların inşaat maliyetleri ve Çevre ve Şehircilik Bakanlığı Mimarlık ve Mühendislik Hizmet Bedellerinin Hesabında Kullanılacak 2025 Yılı Yapı Yaklaşık Birim Maliyetleri Hakkında Tebliği göz önünde bulundurularak değerlendirilmiştir.

Mahallen yapılan çalışmalarda rapora konu taşınmaz parsel üzerinde mevcut binalar nitelik açısından gerek yapı malzemesi gerek uygulaması gerekse fiziki performansı göz önünde bulundurulduğunda konu taşınmazların Yapı ruhsatlarında mevcut Yapı Sınıfı ve Grubuna göre bir üst sınıf ve Grupta değerlendirilmesinin uygun olacağı kanaatine varılmıştır.

Ayrıca rapor tarihi itibarıyla 10.10.2025 tarihinde TÜİK³ tarafından yayınlanan inşaat maliyet endeksi verileri **“İnşaat maliyet endeksi, 2025 yılı Ağustos ayında bir önceki aya göre %1,05 arttı, bir önceki yılın aynı ayına göre %22,82 arttı. Bir önceki aya göre malzeme endeksi %1,46 arttı, işçilik endeksi %0,28 arttı. Ayrıca bir önceki yılın aynı ayına göre malzeme endeksi %19,17 arttı, işçilik endeksi %30,16 arttı.”** İbaresini baz alınarak Çevre ve Şehircilik Bakanlığı'nın 2025 yılı m² birim maliyet listesine göre **yapı sınıfı** m² birim bedeli (Ocak 2025'ten güncel verisi açıklanan 2025 Ağustos ayına kadar olan artışın %22,82 olması sebebi ile değerlendirme tarihi itibarıyla %25 olacağı kabul edilerek) **%25** oranında artırılarak hesaplamalarda kullanılmıştır.

İnşaat Maliyet Endeksi, Ağustos 2025



İnşaat maliyet endeksi yıllık %22,82 arttı, aylık %1,05 arttı

İnşaat maliyet endeksi, 2025 yılı Ağustos ayında bir önceki aya göre %1,05 arttı, bir önceki yılın aynı ayına göre %22,82 arttı. Bir önceki aya göre malzeme endeksi %1,46 arttı, işçilik endeksi %0,28 arttı. Ayrıca bir önceki yılın aynı ayına göre malzeme endeksi %19,17 arttı, işçilik endeksi %30,16 arttı.

İnşaat maliyet endeksi yıllık değişim oranı(%), Ağustos 2025

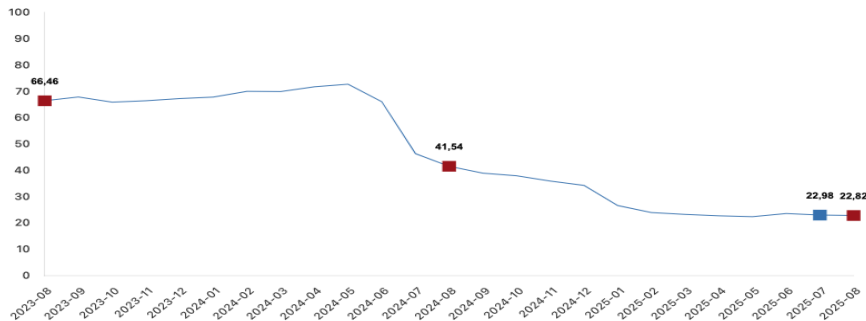

Kaynak: TÜİK

Buna göre parsel üzerinde mevcut yapı değeri;

	KAPALI KULLANIM ALANI (m ²)	YAPI SINIFI - Yapı Ruhsatına Esas	YAPI SINIFI - Düzeltilmiş	BİRİM FİYAT (TL)	İNŞAI MALİYET (TL)	AMORTİSMAN	YAPI DEĞERİ (TL)
A	13.648	4C	3C	23.938	326.699.000	0%	326.699.000
B	13.796	4C	3C	23.938	330.241.750	0%	330.241.750
C	13.877	4C	3C	23.938	332.180.688	0%	332.180.688
D	14.041	4C	3C	23.938	336.106.438	0%	336.106.438
E	13.780	4C	3C	23.938	329.858.750	0%	329.858.750
F	13.389	4C	3C	23.938	320.499.188	0%	320.499.188
TENİK HACİMLER	392	3B	2B	12.750	4.998.000	0%	4.998.000
SIĞINAK 1	397	3A	2A	8.250	3.275.250	0%	3.275.250
İSTİNAT DUVARI	4.321	2A	2A	8.250	35.648.250	0%	35.648.250
GÜVENLİK	9	3A	2A	8.250	74.250	0%	74.250
SIĞINAK-SOSYAL ALAN-HAVUZ	4.756	4B	3B	22.750	108.199.000	0%	108.199.000
ARA TOPLAM	92.406						2.127.780.563
PROJE TAMAMLANMA ORANI							98,00%
HARCANAN MALİYET							2.085.224.951
Harici Müteferrik İşler (Maktuen)							775.049
						TOPLAM	2.086.000.000

*"Dora Hill" projesinin 'Maliyet Yaklaşımı'na göre değerinin tespitinde değerlendirme tarihi itibari ile belirlenen inşaat seviyesi, yapı kalitesi vb. durumlarının yanı sıra proje özelinde tüm satın alma işlemlerinin tamamlanmış, hakediş ödemelerinin devam etmekte olduğu tarafımıza beyan edilmiş ve eke ilave edilen noter onaylı sözleşme Şirket tarafından tarafımızla paylaşılmıştır. Bahsi geçen verilere istinaden projenin Yapı Sınıfının bir alt baremden alınması uygun görülmüştür. Parsel üzerindeki yapı değeri aşağıdaki tabloda gösterildiği şekilde hesaplanmıştır.

olarak;

Yapının arsası ile birlikte toplam değeri ise;

ARSA DEĞERİ - ZERAY GYO Mülkiyetine Karşılık Gelen Arsa Payı Değeri	308.470.000
BİNA DEĞERİ - (Proje Maliyeti) ~ %98 Tamamlanma Oranı	2.086.000.000
TOPLAM DEĞER (TL)	2.394.470.000

*Değerleme tarihi itibari ile Zeray Gayrimenkul Yatırım Ortaklığı A.Ş. mülkiyetindeki bağımsız bölümlerin arsa payları toplamı 14.152 m² (~%46,60)'dir. Toplam değer Şirket mülkiyetine düşen arsa payı değeri ile katılan tüm proje maliyetini içermektedir.

~2.394.470.000.-TL olarak hesaplanmaktadır.

8.3.3. Gelir İndirgeme Yaklaşımı

Değerleme konusu taşınmazın bulunduğu bölge yapılan sektör araştırmaları ve müşteriden temin edilen geçmiş yıllara ait gerçekleşme verilerine dikkate alınarak gelir indirgeme yaklaşımı yöntemi olan İndirgenmiş Nakit Akışı Yöntemi kullanılarak değer tespiti yapılmıştır. Söz konusu parsel üzerinde direkt gelir getirici bir yapı bulunmamakla birlikte hazlihazırda inşası ve satışı devam eden bir konut projesi bulunmaktadır. Bu amaçla müşteriden temin edilen geçmiş yıllara ait performans verileri göz önüne alınarak Satış Gelirleri ve maliyet vb. giderleri, tamamlanma süresi ve tamamlanma yüzdeleri dikkate alınarak projenin net bugünkü değeri hesaplanmıştır. Müşteriden temin edilen tablolar raporun ekler bölümünde verilmiştir.

İndirgeme Oranı

- Risksiz getiri oranı belirlenirken 2, 5 ve 10 yıllık devlet tahvillerinin getirileri incelenmiştir. Değerleme tarihi itibari ile 10 yıllık devlet tahvillerinin getirisi %33,57, 5 yıllık devlet tahvillerinin getirisi %38,97, 2 yıllık devlet tahvillerinin getirisi ise %45,88 bandındadır.
- Mevduat Faiz Oranı, Aralık 2024'te %44,50'den Ocak 2025'te %43,50'ye düştü. Türkiye'de Mevduat Faiz Oranı, 1990'dan 2025'e kadar ortalama yüzde 37,38 olup, Nisan 1994'te %398,10 ile tüm zamanların en yüksek seviyesine ulaşmış ve Aralık 2010'da %1,50 ile rekor düşük seviyesine gerilemiştir. 2018 yılından itibaren bakıldığında ise 2018 Ocak ayında % 7,25, 2019 Ocak %22,5, Ocak 2020 % 9,75, Ocak 2021 % 15,5, 2022 Ocak % 12,5, 2023 Ocak %7,5, 2024 Ocak %43,5, 2025 Ocak %43,5 ve 2025 Mart % 41 oranlarındadır.
- 2021 yılı yıllık enflasyon % 36,08, 2022 yılı % 64,27, 2023 yılı % 64,77 ve 2024 yılı % 44,38 düzeyinde gerçekleşmiştir.
- Orta Vadeli Programda (2025-2027) enflasyon tahminleri 2025 yılı için yıllık % 17,5, 2026 yılı için % 9,7 ve 2027 yılı için % 7 olarak verilmektedir.
- Bu konuda yapılan son açıklamalarda enfalsyon tahminleri "2025 yılsonunda enflasyonun % 24, 2026 yılsonu için % 12, 2027 yılında % 8'e geriledikten sonra orta vadede % 5 seviyesinde istikrar kazanmasını hedefliyoruz." Olarak belirtilmektedir.
- Devlet tahvillerinin ve mevduat faiz oranlarının geçmiş dönemleri incelendiğinde son dönem getirilerinin, yakın dönem ekonomi politikaları uç noktalarda yer aldığı ve son zamanlarda aşağı yönde seyir izlediği görülmektedir. Bu veriler ve eflasyon tahminleri doğrultusunda risksiz getiri oranı olarak %27 alınması uygun görülmüştür.
- Proje risk primi belirlenirken; ülke CDS primi, sermaye piyasası riski ve gayrimenkul piyasası verileri, ülke ekonomisindeki beklentiler, değerlemeye konu edilen projenin tamamlanma süreleri ve proje ölçekleri göz önünde bulundurulmuştur. CDS primi direkt risk unsuru olarak belirlenmemiştir. Türkiye CDS 10 Yıllık USD bir yıllık CDS primi 2,10-3,24 aralığında olup hesaplamalarda % 3 alınması uygun görülmüştür.
- İndirgeme oranı ilk yıl için;

Risksiz Getiri Oranı	27,00%
Risk Primi	3,00%
İndirgeme Oranı	30,00%

olarak hesaplamaya dahil edilmiştir. Ülke ekonomisinde gelecek dönemler için beklenen olumlu gelişmeler doğrultusunda bu oran kademeli olarak düşürülmüştür.

Kaynak : <https://tr.tradingeconomics.com/turkey/deposit-interest-rate>

Kaynak : <https://tr.investing.com/rates-bonds/turkey-cds-5-year-usd>

Kaynak : OVP (Orta Vadeli Program) 2025-2027

Varsayımlar

- Projedeki toplam konut sayısı: 450
- Zeray Hissesine Düşen Toplam konut sayısı: 314
- Toplam Satılabilir Alanı: 64.697,60 m²
- Zeray Satılabilir Alan: 45.302,65 m²
- Satış Sözleşmesine Konu Konut Sayısı: 260
- Satış Sözleşmesine Konu taşınmazlar sözleşme tutarları üzerinden hesaplamalara dahil edilmiştir.
- Hesaplamalara Dahil edilen Toplam Konut Sayısı: 43
- 31.12.2025 itibariyle konut birim satış fiyatı: 84.085 TL/m²
- Konut fiyat artışının 2025 yıl sonuna kadar %30 artacağı, 2026 yılı içerisinde %25 ve satışların 2027 yılı içerisinde %25 artış göstererek tamamlanacağı varsayılmıştır.
- Projede, oturumun başlaması, kat mülkiyeti aşamasına gelmiş olması, TCMB Konut Fiyat Endeksi gayrimenkul değer artış oranları, gayrimenkul piyasasının mevcut koşulları ile gelecek dönem enflasyon beklentileri vb. etkenler göz önünde bulundurularak konut satış birim değerlerinin artış oranları belirlenmiştir.
- Gelir kısmında ise tabloda gerçekleşen tahsilat olarak belirtilen tutarın avans olarak alındığı ve faturaya konu edilmemiş bir bedel olduğu bilgisi müşteriden temin edilmiştir. Kalan tahsilatın 1. Dönemde gerçekleştirileceği kabulü ile bu tutar nakit akış tablosunda 1. Dönem gelirlerine dahil edilmiştir.
- Projenin toplam inşaat maliyeti: 2.140.650.000 TL
- Tamamlanma Yüzdesi (%98): ~2.087.400.000 TL
- 31.12.2025 tarihine kadar yapılan tüm maliyetler finansal tablolarda stoklarda yer aldığından gerçekleşen satışlarla ilgili maliyetler, maliyet kalemi olarak ayrıca dahil edilmemiştir.
- İnşaat maliyetlerine müteahhit karı dahildir.
- Hem mahalde yapılan fiziki gözlemler hem de müşteriden temin veriler incelendiğinde yapısal olarak tüm inşa faaliyetleri tamamlandığı gözlemlenmiş ve projenin genel inşaat seviyesi %98 olarak belirlenmiş ve kalan kısım yasal prosedürlerin (iskan-kat mülkiyeti) tamamlanması için ayrılan maliyet olarak değerlendirilmiştir.
- Gelir yaklaşımında kullanılan tamamlanma oranı müşteriden temin edilen veriler doğrultusunda mali tamamlanma oranını ifade etmektedir.
- Yapılan çalışmalar esnasında proje özelinde tüm satın alma işlemlerinin tamamlanmış, hakediş ödemelerinin devam etmekte olduğu tarafımıza beyan edilmiş ve eke ilave edilen noter onaylı sözleşme Şirket tarafından tarafımızla paylaşılmıştır. Bahsi geçen verilere istinaden projenin Yapı Sınıfının bir alt baremden alınması uygun görülmüştür.

İnşaat Alanı Hesabı	
Toplam Net Parsel Alanı (m ²)	30.366,63
İnşaat Emsali (KAKS)	1,2
Emsale Dahil İnşaat Alanı(m ²)	36.439,96
Emsal Harici Alan Oranı (%)	78%
Emsal Harici Alan(m ²)	28.257,64
Toplam Konut İnşaat Alanı (m ²)	64.697,60
Toplam Otopark/Teknik Hacim/Sığınak Alanı	27.708,40
Toplam İnşaat Alanı (m²)	92.406,00

İNŞAAT MALİYETİ	FONKSİYONLAR	Brüt Alan (m ²)	Birim Maliyet Değerleri (TL/m ²)	Toplam Maliyet (TL)
KONUT		64.698	29.445	1.905.045.922
Sosyal Alan/Kapalı Otopark Alanı /Teknik Hacim/ Sığınak (m ²)		27.708	8.119	224.954.078
TOPLAM		92.406,00	23.050,5	2.130.000.000

İNŞAAT YILLARI ve HARCAMALAR	HARCANAN MALİYET	2025	2026	TOPLAM
ORAN (%)	98%	2%	0%	100%
İNŞAAT MALİYETİ ARTIŞ ORANI(%)	0%	25%		2.140.650.000
BİRİM İNŞAAT MALİYETİ (TL/m ²)	23.050	28.813		
MALİYET (TL)	2.087.400.000	53.250.000	0	
GENEL TOPLAM (TL)	2.087.400.000	53.250.000	0	2.140.650.000

SATIŞ PROJEKSİYONU	
ARSA SAHİBİ PAYI	30%
Satılabilir Alan Toplamı (m ²)	64.697,60
ARSA SAHİBİ PAYI	19.395
ZERAY İNŞAAT SATILABİLİR TOPLAM ALAN	29.361,60

KONUT SATIŞ PROJEKSİYONU	GEÇMİŞ DÖNEM VERİLERİ	31.12.2025	2026	2027	2028
Konutlar (satış) %			40,0%	35,0%	25,0%
Satılan Konut Alanı (m ²)			3.664	3.206	2.290
Satış Fiyatı Artış Oranı (%)			30%	25%	25%
SATIŞ FİYATI (TL/m²)		84.085	109.310	136.638	170.797
GERÇEKLEŞEN TAHSİLAT (TL)					
KALAN TAHSİLAT (TL)					

SATIŞ GELİRLERİ	0	400.556.809	438.109.010	391.168.759
-----------------	---	-------------	-------------	-------------

	31.12.2025	31.12.2026	31.12.2027	31.12.2028	31.12.2029
KONUT SATIŞ GELİRİ	0	400.556.809	438.109.010	391.168.759	0
İNŞAAT MALİYETLERİ (-)		53.250.000	0	0	0
NET NAKİT AKIŞLARI	0	347.306.809	438.109.010	391.168.759	0
KÜMÜLATİF NAKİT AKIŞI		347.306.809	785.415.820	1.176.584.579	1.176.584.579

Değerleme Tablosu	
Risksiz Getiri Oranı	27,00%
Risk Primi	3,00%
İndirgeme Oranı	30,00%
Net Bugünkü Değer (TL)	704.314.022

Belirtilen varsayımlar doğrultusunda projenin mevcut durumu dikkate alınarak halihazır durum değeri (Net Bugünkü Değeri) **704.314.022 TL** olarak, düzeltilmiş şekliyle **704.315.000 TL** takdir ve kanaat edilmiştir.

9. NİHAİ DEĞER TAKDİRİ VE SONUÇ

9.1. Sorumlu Değerleme Uzmanının Sonuç Cümlesi

Değerlemesi yapılan Kocaeli ili, İzmit ilçesi, Ş.Çayırköy mahallesi, 215 Ada, 10 Parsel numarasında kayıtlı “Arsa” nitelikli ana gayrimenkulün üzerinde mevcut 6 Blok 450 Bağımsız Bölümden oluşan “Dora Hill” projesinde Zeray GYO mülkiyetinde bulunan 43 bağımsız bölümdür. Taşınmaz Çayırköy Mahallesi, Hafızlar Sokak No:36 İzmit/Kocaeli posta adreslidir.

Değerlemesi yapılan “Dora Hill” projesi İzmit ilçesi, Ş.Çayırköy Mahallesi 30.366,63 m2 yüzölçüme sahip 215 ada 10 parsel nolu ana taşınmaz üzerinde yer almaktadır. 215 ada 10 parsel nolu ana taşınmaz eğimli bir topoğrafyaya sahip olup geometrik olarak amorf formdadır.

İzmit Belediyesi İmar Müdürlüğü’nden alınan 02.05.2025 tarih ve E-94507687 – 115.02.01 - 3708632 sayılı yazılı resmi durum belgesine göre, rapora konu taşınmazın yer aldığı parsel Kocaeli Büyükşehir Belediyesinin 13.03.2014 onay tarihli ve 658 sayılı 1/1000 ölçekli Kentsel Gelişim ve Dönüşüm Projesi kapsamında Ayrık Nizam E:1,20, Hmax: 24,50 m.(8 Kat) yapılaşma şartlarında “Konut” alanında kalmaktadır. Mevcut durumda ana taşınmaz üzerinde yer alan yapı “Mesken/dubleks Mesken” olarak projelendirilmiş olup kullanım olarak imar planı ile uyumludur.

Söz konusu ana taşınmaz üzerinde yer alan “Dora Hill” projesi 92.406 m² inşaat alanına ve 64.697,60 m² konut alanına sahip 6 bloktan oluşmakta olup, kat irtifakına göre A blok 86 bağımsız bölüm, B blok 76 bağımsız bölüm, C blok 86 bağımsız bölüm, D blok 50 bağımsız bölüm, E blok 76 bağımsız bölüm, F blok 76 bağımsız bölüm olmak üzere toplamda 450 adet bağımsız bölüm bulunmaktadır. Açık ve kapalı otopark alanları, yüzme havuzu, fitness, hamam, sauna, çocuk oyun alanı, sosyal tesis vb. sosyal donatılara sahip projede konutlar 1+1, 2+1, 3+1, 4+1 olarak projelendirilmiştir.

Değerleme konusu parsel üzerinde 31.03.2023 tarih ve 16337 yevmiye ile kat irtifakı tesis edilmiştir. Ayrıca ekli listede gösterildiği gibi satışı gerçekleşen gayrimenkuller hariç olmak üzere tüm gayrimenkuller 01.10.2024 tarih 48547 yevmiye no ile Tüzel Kişilerin Unvan değişikliği işleminden “Zeray Gayrimenkul Yatırım Ortaklığı A.Ş.” adına tescil edilmiştir.

Değerleme konusu taşınmaz ile ilgili Zeray GYO A.Ş. lehine 11.06.2021 tarihi 11599 yevmiye nolu kat karşılığı inşaat sözleşmesi bulunmaktadır. Sözleşmenin ilgili maddesine göre parsel üzerinde inşa edilecek projede Zeray GYO A.Ş. payı %70’dir.

İzmit Belediyesi İmar Müdürlüğü arşivinde yapılan incelemede ana taşınmaz üzerindeki proje için 26.08.2022 tarihli onaylı mimari proje ve her blok için ayrı ayrı alınmış ve detayları rapor içeriğinde verilen yapı ruhsatları bulunmaktadır. Değerleme tarihi itibarıyla yapı kullanma izin belgesi alınmamış olup ruhsat tarihlerinin 2022 yılı olması dolayısıyla Yapı Kullanma İzin Belgesi alınması için tanımlanan yasal sürecin devam ediyor olması, dosyasında herhangi bir olumsuz evrağa rastlanmamış olması, inşaatın tamamlanmamış olması dikkate alınarak yasal olarak değerlendirilmiştir.

Taşınmaz üzerinde inşa edilen Dora Hill Projesi kapsamında kat irtifakı tesis edilmiştir. Kat irtifakına göre projede 450 adet bağımsız bölüm bulunmaktadır. Zeray GYO kayıtlı 43 bağımsız bölüm için değerlendirme yapılmıştır.

Gayrimenkul Yatırım Ortakları için III-48.1 sayılı “Gayrimenkul Yatırım Ortaklıklarına İlişkin Esaslar Tebliği”nin 22. Madde C bendine göre;

“Portföylerine ancak üzerinde ipotek bulunmayan veya gayrimenkulün değerini doğrudan ve önemli ölçüde etkileyecek nitelikte herhangi bir takyidat şerhi olmayan gayrimenkuller ile gayrimenkule dayalı haklar dâhil edilebilir. Bu hususta 30. Madde hükümleri saklıdır.”

Gayrimenkul Yatırım Ortakları için III-48.1 sayılı “Gayrimenkul Yatırım Ortaklıklarına İlişkin Esaslar Tebliği”nin 7.bölüm 22.maddesi 1.fıkrasının (b) bendine göre;

“Portföylerine alınacak her türlü bina ve benzeri yapılara ilişkin olarak yapı kullanma izninin alınmış ve kat mülkiyetinin tesis edilmiş olması zorunludur...” şeklinde devam eden gereklilik, halihazırda inşaatın tamamlanmaması ve faaliyetlerin devam etmesi nedeniyle henüz yapı kullanma izin belgesi alınmamıştır. Mevcut durumda proje olarak devam etmektedir.

Gayrimenkul Yatırım Ortakları için III-48.1 sayılı “Gayrimenkul Yatırım Ortaklıklarına İlişkin Esaslar Tebliği”nin 7.bölüm 22.maddesi 1.fıkrasının (ç) bendine göre;

“Kendi mülkiyetlerindeki arsa ve arazilerin yanı sıra, hasılat paylaşımı veya kat karşılığı arsa satışı sözleşmeleri akdettiği başka kişilere ait arsalar üzerinde, gayrimenkul projesi geliştirebilirler veya projelere üst hakkı tesis ettirmek suretiyle yatırım yapabilirler.”

Gayrimenkul Yatırım Ortakları için III-48.1 sayılı “Gayrimenkul Yatırım Ortaklıklarına İlişkin Esaslar Tebliği”nin 7.bölüm 22.maddesi 1.fıkrasının (d) bendine göre;

“Gerçekleştirecekleri veya yatırım yapacakları projelerin ilgili mevzuat uyarınca gerekli tüm izinlerinin alınmış, projesinin hazır ve onaylanmış, inşaata başlanması için yasal gerekliliği olan tüm belgelerinin tam ve doğru olarak mevcut olduğu hususlarının bağımsız gayrimenkul değerlendirme kuruluşları tarafından tespit edilmiş olması gerekir.”

Gayrimenkul Yatırım Ortakları için III-48.1 sayılı “Gayrimenkul Yatırım Ortaklıklarına İlişkin Esaslar Tebliği”nin 30. Maddesine göre;

“(1) Kat karşılığı ve hasılat paylaşımı yapılan projelerde, projenin gerçekleştirileceği arsaların sahiplerince ortaklığa, bedelsiz veyadüşük bedel karşılığı ortaklık lehine üst hakkı tesis edilmesi veya arsanın devredilmesi halinde, projenin teminatı olarak arsa sahibi lehine ortaklık portföyünde bulunan gayrimenkuller üzerine ipotek veya diğer sınırlı aynı haklar tesis edilmesi mümkündür. (Değişik cümle:RG-9/10/2020-31269) Ayrıca kendi tüzel kişilikleri lehine temin edilecek finansman için portföydeki varlıklar üzerinde ipotek, rehin ve diğer sınırlı aynı haklar tesis edilebilir. Portföydeki varlıkların üzerinde bu amaçlar dışında hiçbir suretle üçüncü kişiler lehine ipotek, rehin ve diğer sınırlı aynı haklar tesis ettirilemez ve başka herhangi bir tasarrufta bulunulamaz. Bu hususa ortaklıkların esas sözleşmesinde yer verilmesi zorunludur.

(2) (Ek:RG-17/1/2017-29951)(2) (Değişik:RG-9/10/2020-31269) Ortaklıklar, sermayesine %100 oranında iştirak ettikleri bağlı ortaklıkları lehine kendi portföyündeki varlıklar üzerinde ipotek, rehin ve diğer sınırlı aynı haklar tesis ettirebilir ve söz konusu bağlı ortaklıkları lehine teminat, garanti ve kefalet verebilirler.

(3) Bu madde kapsamında temin edilecek krediler de bu Tebliğin 31 inci maddesi kapsamında değerlendirilir.

maddeleri gereği Dora Hill projesinde rapor içerisinde de bilgi verildiği üzere ruhsat ve proje harici imalatların bulunduğu dair belediye encümeni kararı mevcuttur. Taşınmazın tapu kaydı üzerinde ‘İmar mevzuatına aykırıdır’ beyanının bulunduğu tesbit edilmiştir. Proje ile ilgili olarak söz konusu encümen kararı gereği, ruhsatsız olarak imal edilen çatı aralarının düzeltilmesi ve/veya projesinin tadil edilmesi gerekmektedir. Bahsedilen aykırılık; projede yer alan bağımsız bölümlerin kullanım alanına, projenin değerine ciddi derecede azaltıcı veya artırıcı yönde etki etmemekte ve kolaylıkla projesine uygun hale getirilebilecek niteliktedir.

İlgili Belediyesinde, ekler bölümünde görseli mevcut 27.02.2025 tarihli yazıda belirtildiği üzere, tadilat projeleri incelenerek onaylanmış, tadilat ruhsatı yazımına ilişkin sürecin devam ediyor olması dikkate alınarak ruhsatın yazımının tamamlanması ve tapu kayıtlarında mevcut “İmar mevzuatına aykırıdır.” şerhinin kalkması kaydıyla **“Gayrimenkul Projesi”** olarak GYO portföyünde bulunması mümkündür.

Ayrıca yukarıdaki tebliğ maddelerine istinaden rapora konu taşınmazın Tapu Kayıtları incelendiğinde “Arsa” nitelikli ana taşınmaz üzerinde finans kurumu lehine ipotek şerhi bulunmaktadır. Şirketten alınan ve raporumuzun ekler bölümüne ilave edilen 22.04.2022 tarihli yazıda, tebliğin 30. Maddesine atfen “Yatırımlar için finansman sağlamak amaçlı” olduğu beyan edilmiştir. Parsel üzerindeki projenin ruhsatlarının bir kısmının alınmış olduğu göz önüne alınarak projenin devamlılığı için ipotek karşılığı olan finansmanın yatırım açısından kabul edilebilir olduğu kanaatine varılmıştır. Taşınmazın niteliği, kullanım şekli ve amacı vb. her türlü etkenler dikkate alınarak değerlendirme aşamasında ‘Pazar Yaklaşımı’, ‘Maliyet Yaklaşımı’ ve ‘Gelir Yaklaşımı’ yöntemleri kullanılmak suretiyle hesaplamalar yapılmıştır.

“Dora Hill” projesinin yer aldığı parselin arsa değerine ‘Pazar Yaklaşımı’ ile ulaşılmıştır.

“Dora Hill” projesinin ‘Maliyet Yaklaşımı’na göre değerinin tespitinde değerlendirme tarihi itibari ile belirlenen inşaat seviyesi, yapı kalitesi vb. durumlarının yanı sıra proje özelinde tüm satın alma işlemlerinin tamamlanmış, hakediş ödemelerinin devam etmekte olduğu tarafımıza beyan edilmiş ve eke ilave edilen noter onaylı sözleşme Şirket tarafından tarafımızla paylaşılmıştır. Bahsi geçen verilere istinaden projenin Yapı Sınıfının bir alt baremden alınması uygun görülmüştür. Parsel üzerindeki yapı değeri aşağıdaki tabloda gösterildiği şekilde hesaplanmıştır.

ARSA DEĞERİ - ZERAY GYO Mülkiyetine Karşılık Gelen Arsa Payı Değeri	308.470.000
BİNA DEĞERİ - (Proje Maliyeti) ~ %98 Tamamlanma Oranı	2.086.000.000
TOPLAM DEĞER (TL)	2.394.470.000

*Değerleme tarihi itibari ile Zeray Gayrimenkul Yatırım Ortaklığı A.Ş. mülkiyetindeki bağımsız bölümlerin arsa payları toplamı 14.152 m² (~%46,60)'dir. Toplam değer Şirket mülkiyetine düşen arsa payı değeri ile katlanılan tüm proje maliyetini içermektedir.

Yapılan çalışmalar esnasında proje özelinde tüm satın alma işlemlerinin tamamlanmış, hakediş ödemelerinin devam etmekte olduğu tarafımıza beyan edilmiş ve eke ilave edilen noter onaylı sözleşme Şirket tarafından tarafımızla paylaşılmıştır. Bahsi geçen verilere istinaden projenin Yapı Sınıfının bir alt baremden alınması uygun görülmüştür.

Pazar yönteminden elde edilen arsa bedeli ve maliyet yönteminden elde edilen yapı maliyetinin toplanması ile projenin toplam mevcut durum değeri **2.394.470.000 TL** olarak hesaplanmıştır.

Bu hususlar göz önünde bulundurularak değer takdirinin gelir indirgemesi yaklaşımı ile yapılmasının daha uygun olacağı kanaatine varılmıştır. Projenin halihazır durum değerinin tespiti yapılırken gelir yaklaşımı altında varsayımlara dayanarak indirgenmiş nakit akışı yöntemi kullanılmıştır.

Bu yöntemde; inşa edilen “Dora Hill” projesinde yer alan bağımsız bölümlerin satışından elde edeceği gelir hesaplanmış, elde edilen bu değerden inşaat maliyetlerinin tamamı düşülerek net nakit akışı bulunmuştur.

Rapora konu projede gerçekleşen satışların bulunması, satış vaadi sözleşmelerinin bulunması nedeni ile proje halihazır durum değerinin tespitinde gelir yaklaşımı başlığı altında tespit edilen değer esas alınmıştır.

Değerleme Tablosu	
Risksiz Getiri Oranı	27,00%
Risk Primi	3,00%
İndirgeme Oranı	30,00%
Net Bugünkü Değer (TL)	704.314.022

Belirtilen varsayımlar doğrultusunda projenin mevcut durumu dikkate alınarak halihazır durum değeri (Net Bugünkü Değeri) **704.314.022 TL** olarak, düzeltilmiş şekliyle **704.315.000 TL** takdir ve kanaat edilmiştir.

9.2. Nihai Değer Takdiri ve Sonuç

Rapor içeriğinde açıklanan veriler ve hesaplamalar doğrultusunda değerlemesi yapılan gayrimenkulün tamamı yerinde yapılan inceleme sonucunda; bulunduğu mevki, kullanım amacı, büyüklüğü, özellikleri ve çevre emsal değerleri göz önünde bulundurularak; Çayırköy Mahallesi, Hafızlar Sokak No:36 İzmit/Kocaeli posta adresli, tapu kayıtlarına göre; Kocaeli ili, İzmit ilçesi, Ş.Çayırköy mahallesi, 215 Ada, 10 Parsel numarasında kayıtlı “Arsa” nitelikli ana gayrimenkulün üzerinde mevcut 6 Blok 450 Bağımsız Bölümden oluşan “Dora Hill” projesinde Zeray GYO mülkiyetinde bulunan 43 bağımsız bölümün **31.12.2025 tarihli PAZAR DEĞERİ:**

Gelir Yaklaşımına Göre projenin halihazır durum değeri (Net Bugünkü Değeri)

704.315.000.-TL

(Yedi Yüz Dört Milyon Üç Yüz On Beş Bin Türk Lirası)

(KDV HARIÇ)

845.178.000.-TL

(Sekiz Yüz Kırk Beş Milyon Yüz Yetmiş Sekiz Bin Türk Lirası)

(KDV DAHİL %20)

piyasa değerinde olduğu tahmin ve takdir edilmiştir.

Takdir ve tahmin edilen bu değer taşınmaz üzerinde herhangi bir hukuksal sorun bulunmadığı kabulüne dayalıdır.

HAZIRLAYAN	HAZIRLAYAN	ONAYLAYAN
Tuğba AYDIN YILDIZ Ekonomi ve Finans Gayrimenkul Değerleme Uzmanı SPK Lisans No: 902963	Şefik Ercan KESKİNER Jeofizik Mühendisi Gayrimenkul Değerleme Uzmanı SPK Lisans No: 408115	Aydın KATKAK Ekonomist Sorumlu Değerleme Uzmanı SPK Lisans No: 401455
		
		